2020

Quickscan Schaapsweg 10a Winterswijk-Henxel

R.J.H. Schröder

Ecologisch Adviesbureau Schröder

21-10-2020

Rapportnummer 2008

Quickscan Schaapsweg 10a Winterswijk-Henxel

Inventarisatie beschermde soorten

Rapportnummer 2008

R.J.H. Schröder

21 oktober 2020

Opdrachtgever:

Dhr. H. Damkot
Schaapsweg 10a
7113 AD Winterswijk - Henxel

Ecologisch Adviesbureau Schröder
Droppersweg 1
7108 BL Winterswijk-Woold
Tel: (0543)-564336
E-mail : ecoadvies@planet.nl
I: www.ecologischadviesbureauschroder.nl

Colofon

© 2020 Ecologisch Adviesbureau Schröder, Winterswijk-Woold

Tekst en samenstelling: R.J.H. Schröder (Ecologisch Adviesbureau Schröder).

In opdracht van: Dhr. H. Damkot.

Contactpersoon: Dhr. H. Damkot.

Veldwerk: R.J.H. Schröder.

Foto's omslag en rapport: R.J.H. Schröder.

Rechten: De inhoud van dit rapport (in het geheel of in delen) mag, behoudens dhr. H. Damkot te Winterswijk - Henxel, zonder schriftelijke toestemming van Ecologisch Adviesbureau Schröder, niet door fotokopie, druk of andere middelen worden gereproduceerd.

Bronvermelding: Citaten uit dit rapport zijn toegestaan met volledige bronvermelding: Schröder, 2020. Quickscan Schaapsweg 10a Winterswijk-Henxel.

Wijze van citeren: Schröder, R.J.H., 2020. Quickscan Schaapsweg 10a Winterswijk-Henxel. Rapport 2008 - Ecologisch Adviesbureau Schröder, Winterswijk-Woold.

Ecologisch Adviesbureau Schröder is aangesloten bij het Samenwerkingsverband Ecologie

Inhoud

1. INLEIDING **1**

2. ONDERZOEK **3**

2.1 HENXEL 3

2.1.1 Gebiedsbeschrijving *3*

2.1.2 Onderzoekopzet *3*

2.1.3 Onderzoekresultaten *3*

2.2 WOOLD 7

2.2.1 Gebiedsbeschrijving *7*

2.1.2 Onderzoekopzet *7*

2.1.3 Onderzoekresultaten *7*

3. WETTELIJKE CONSEQUENTIES **11**

3.1 HENXEL 11

3.2 WOOLD 13

4. LITERATUUR **15**

BIJLAGEN **16**

1. Inleiding

Aan de Schaapsweg 10a in Henxel en de Gosselinkweg 3 in het Woold (gemeente Winterswijk) is op 24 september 2020 een bezoek gebracht ten behoeve van een quickscan in het kader van de Wet natuurbescherming (Wnb). Deze quickscan is noodzakelijk in verband met voornemen van de familie Damkot om een bestemmingsplanwijziging aan te vragen bij de gemeente Winterswijk. Het betreft de sloop van een bestaande paardenstal (3,5x8 m) en de bouw van een nieuwe paardenstal. Daartoe dient een karloods en een kippenhok in het Woold te worden gesloopt. De daarbij vrijkomende oppervlakte bebouwde grond wordt in Henxel benut voor de nieuwe grotere paardenstal met een afmeting van 8x17 meter. De nieuwe paardenstal komt buiten het feitelijke bouwblok te liggen.

In figuur 1 is de ligging van het plangebied 'Henxel' weergegeven. In figuur 2 is de ligging van plangebied 'Woold' weergegeven. Onder het plangebied worden de erven van beide locaties bedoeld. In bijlage 2 is het schetsontwerp van de nieuwe paardenstal opgenomen.

Figuur 1. Ligging Schaapsweg 10a Winterswijk-Henxel (bron: © Google Maps).

Sinds 1 januari 2017 is de Wet Natuurbescherming van kracht. Middels deze wet wordt een groot aantal plant- en diersoorten (soortenbescherming) en gebieden (gebiedenbescherming) beschermd. Als er plannen zijn om bepaalde (ruimtelijke) handelingen uit te voeren of wijzigingen aan te brengen in het bestemmingsplan, zal er onderzocht moeten worden of deze plannen, of onderdelen hiervan, nadelige effecten kunnen hebben op aanwezige, of mogelijk aanwezige, beschermde flora, fauna of gebieden. In bijlage 3 is een samenvatting van de Wnb opgenomen.

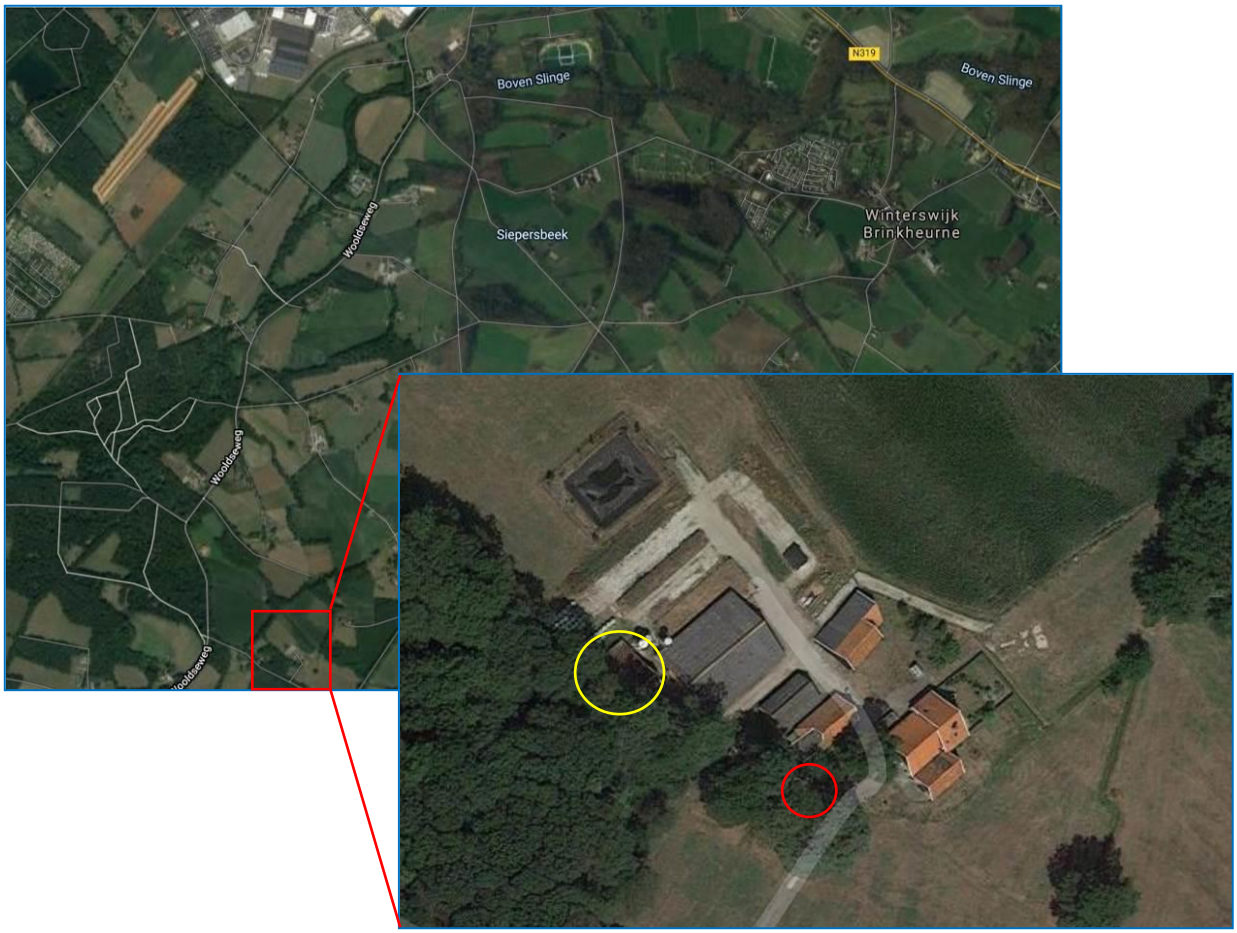

Figuur 2. Ligging Gosselinkweg 3 Winterswijk-Woold (bron: © Google Maps).
Geel: karloods
Rood: kippenhok

Daarom heeft de heer Damkot Ecologisch Adviesbureau Schröder (EAS) gevraagd om voor de plangebieden Henxel en Woold een dergelijke natuurtoets uit te voeren. Zij zijn uitgevoerd in de vorm van een quickscan; een verkennend onderzoek dat in een kort tijdsbestek kan worden uitgevoerd. Aldus worden planologische procedures niet vertraagd. Het doel van de quickscan is om te kunnen beoordelen of door de geplande werkzaamheden schade kan ontstaan aan populaties van beschermde soorten en hoe deze schade beperkt of gecompenseerd kan worden.

Tijdens de uitvoering van de natuurtoets wordt de eventuele en mogelijke aanwezigheid van beschermde dier- en plantensoorten van het plangebied vastgesteld op basis van een veldbezoek. Indien beschermde soorten worden vastgesteld, wordt bekeken hoe de te ontwikkelen plannen in overeenstemming gebracht kunnen worden met de Wet natuurbescherming.

In de onderliggende rapportage worden beide plangebieden separaat besproken.

Om een goede impressie van het plangebied te krijgen zijn in bijlage 1 foto's opgenomen (1a: Henxel | 1b: Woold).

2. Onderzoek

2.1 Henxel

2.1.1 Gebiedsbeschrijving

Het erf van de Schaapsweg 10a in Henxel bestaat uit de volgende ecotopen:

1. Boerderij met aanbouw;
2. Kippenhok;
3. Paardenstal;
4. Berging (2 zeecontainers);
5. Paardenrijbak;
6. Paardenwei;
7. Oude zomereik (dbh 150 cm);
8. Rij opgaande oude eiken (zomereik en Amerikaanse eik);
9. Houtsingel.

2.1.2 Onderzoekopzet

Het onderzoek is uitgevoerd in de vorm van een dagbezoek en een literatuuronderzoek. Het veldbezoek is uitgevoerd op 24 september 2020 tussen 10:40 en 11:40 uur (16 °C, windkracht 4 Bft., 3/8 bewolking en droog).

Er is gezocht naar de mogelijkheden voor beschermde soorten en bedreigde soorten van de Rode lijst met betrekking tot de periode 2011-2020 (10 jaar). Daartoe is de paardenstal van binnen en buiten onderzocht op de mogelijkheid om deze soorten te kunnen herbergen. Ook is er gekeken naar actueel aanwezige soorten. Er is speciaal gelet op de juridisch zwaarder beschermde soorten die op een erf potentieel zijn te verwachten: nesten en/of vaste verblijfplaatsen van boerenzwaluw, huismus, kerkuil, bosuil, steenuil, vleermuizen en steenmarter.

Alleen die soorten worden besproken waarvan ook daadwerkelijk potentieel geschikt leefgebied op het erf van de Schaapsweg 10a aanwezig is. Bovendien moeten zij in de periode 2011-2020 binnen een straal van 1 km rondom het plangebied zijn vastgesteld.

2.1.3 Onderzoekresultaten

Hieronder worden de bevindingen per soortgroep uiteengezet.

Amfibieën en reptielen

<u>Veldbezoek</u>
Tijdens het veldbezoek zijn geen amfibieën en reptielen waargenomen.

<u>Literatuuronderzoek</u>
Uit de literatuur is het voorkomen van enkele algemene amfibieën bekend geworden van de (nabije) omgeving van het plangebied. Het gaat om bastaardkikker, bruine kikker, gewone pad en kleine watersalamander. Zij zijn beschermd via artikel 3.10 van de Wnb.

Geschiktheid plangebied
De waterschapsloot aan de Schaapsweg is potentieel geschikt als voortplantingsplaats voor de bastaardkikker, bruine kikker, gewone pad en kleine watersalamander. Deze soorten zouden het erf als landhabitat kunnen gebruiken.

Broedvogels

Veldbezoek
Tijdens het bezoek van 24 september 2020 werden geen vogels vastgesteld op het erf. In de paardenstal werd 1 nest van een boerenzwaluw aangetroffen (figuur 3). Volgens Damkot was dit nest bewoond in 2019.

Volgens Damkot zitten er ook huismussen in de stal; broedgevallen heeft hij nooit waargenomen. Tijdens het veldbezoek zijn uitwerpselen van huismussen waargenomen (figuur 3). Huismussen hebben jaarrond beschermde nesten (categorie 2).

Aan de houten gevel van de paardenstal hangen 2 nestkasten. Deze vormen een actueel broedhabitat voor koolmees en pimpelmees.

Er werden geen aanwijzingen gevonden voor de aanwezigheid van steen- en/of kerkuil.

Figuur 3. Waarnemingen van nest boerrenzwaluw en uitwerpselen huismus d.d. 24 september 2020 aan de Schaapsweg 10a Winterswijk-Henxel.
Lb: plank met nest boerenzwaluw
Rb: uitwerpselen huismus

Literatuuronderzoek

Algemeen
Uit het literatuuronderzoek zijn uit 1996 de volgende territoria van broedvogels bekend geworden van het plangebied (Biologische Station Zwillbrock e.V., 2000): geelgors, gekraagde roodstaart, grote lijster, spreeuw, tjiftjaf, vink en witte kwikstaart.

Van de periode na 1996 zijn geen vogelwaarnemingen van het plangebied bekend geworden.

Categorie 1 t/m 4 jaarrond beschermde nesten
Uit de ruime omgeving van het plangebied zijn uit de periode 2011-2020 middels het literatuuronderzoek de volgende soorten met jaarrond beschermde nesten uit de categorie 1 t/m 4 bekend geworden: huismus en steenuil.

De dichtstbijzijnde territoria van de steenuil bevinden zich langs de Henxelseweg op zo'n 600 meter afstand van het plangebied verwijderd. Huismussen zijn bekend geworden van camping 't Wieskamp.

Categorie 5 jaarrond beschermde nesten
Uit de ruime omgeving zijn uit de periode 2011-2020 de volgende broedvogels uit de categorie 5 beschermde nesten bekend geworden: boerenzwaluw, bonte vliegenvanger, boomklever, bosuil, ekster, gekraagde roodstaart, grauwe vliegenvanger, groene specht, grote bonte specht, huiszwaluw, kleine bonte specht, koolmees, middelste bonte specht, pimpelmees, torenvalk, zwarte kraai en zwarte roodstaart.

Geschiktheid plangebied

Categorie 1 t/m 4 jaarrond beschermde nesten
Tijdens het veldbezoek zijn uitwerpselen van huismussen in de paardenstal waargenomen. Ook de heer Damkot heeft huismussen in de stal waargenomen. De ruimte tussen de oud-Hollandse dakpannen en het dakbeschot vormt potentieel geschikt broedhabitat voor huismussen. Het broeden van deze soort met jaarrond beschermde nesten kan daarom niet worden uitgesloten.

Ondanks een gerichte zoekactie zijn geen kerk- en/of steenuilen, of aanwijzingen daartoe, waargenomen tijdens het veldbezoek. Hiermee kan aanwezigheid redelijkerwijs worden uitgesloten. Andere soorten van de categorie 1 t/m 4 lijken redelijkerwijs uitgesloten.

Categorie 5 jaarrond beschermde nesten
Naast de boerenzwaluw is het plangebied voor de volgende broedvogels van categorie 5 potentieel geschikt: bonte vliegenvanger, boomklever, bosuil, ekster, gekraagde roodstaart, grauwe vliegenvanger, groene specht, grote bonte specht, huiszwaluw, kleine bonte specht, koolmees, middelste bonte specht, pimpelmees, torenvalk, zwarte kraai en zwarte roodstaart.

Van deze potentieel aanwezige soorten vormt de paardenstal voor de volgende soorten een potentieel geschikte broedlocatie: bonte vliegenvanger, gekraagde roodstaart, grauwe vliegenvanger, koolmees, pimpelmees en zwarte roodstaart.

Vleermuizen

Veldbezoek
Tijdens het veldbezoek zijn geen aanwijzingen gevonden die duiden op de aanwezigheid van vaste rust- en/of verblijfplaatsen van vleermuizen in de te slopen paardenstal.

Literatuuronderzoek
Uit het literatuuronderzoek blijkt dat er in de kilometer- en uurhokken in en rondom het plangebied de volgende vleermuizen bekend zijn (excl. vrijgestelde soorten):

1. Franjestaart;
2. Gewone dwergvleermuis;
3. Laatvlieger;
4. Rosse vleermuis.

Geschiktheid plangebied
De te slopen paardenstal is intensief gecontroleerd op de aanwezigheid van vleermuizen of aanwijzingen daartoe. Deze zijn niet vastgesteld. De stal lijkt redelijkerwijs ongeschikt voor het herbergen van potentieel geschikte vaste rust- of verblijfplaatsen voor deze groep.

Het plangebied is voor vleermuizen potentieel geschikt als foerageergebied en vliegroute (in aansluiting op aangrenzende opgaande beplanting).

Grondgebonden zoogdieren

Veldbezoek
Tijdens het veldbezoek zijn geen grondgebonden zoogdieren of aanwijzingen daartoe vastgesteld.

Literatuuronderzoek
Uit het literatuuronderzoek blijkt dat er in de kilometer- en uurhokken in en rondom het plangebied de volgende beschermde zoogdieren aanwezig zijn (excl. vrijgestelde soorten):

1. Bunzing
2. Grote bosmuis
3. Hermelijn
4. Rode eekhoorn
5. Steenmarter
6. Wezel

Geschiktheid plangebied
Ondanks gerichte zoekacties in en om de te slopen paardenstal zijn geen conform art 3.10 Wnb beschermde grondgebonden zoogdieren of aanwijzingen daartoe vastgesteld. Steenmarters kunnen redelijkerwijs worden uitgesloten in de te slopen stal en de te verwijderen containers. Voor rode eekhoorns is het plangebied potentieel geschikt, maar de te slopen of te verwijderen opstanden niet. Het voorkomen van bunzing, hermelijn en wezel is echter moeilijker aan te tonen tijdens een quickscan veldbezoek. Hun voorkomen in de te slopen stal en te verwijderen containers is daarom niet uit te sluiten.

Vaatplanten, insecten, vissen en overige ongewervelden

Tijdens het veldbezoek zijn geen beschermde vaatplanten, insecten, vissen of overige ongewervelden aangetroffen binnen de begrenzing van het plangebied. Wel werden enkele algemene plantensoorten gezien zoals Engels raaigras, gewone vogelmuur, glad vingergras, straatgras, hanenpoot en herderstasje.

Gezien het ontbreken van leefgebied voor soorten van deze biologische groepen, zijn hiervan redelijkerwijs geen beschermde soorten en/of soorten van de Rode lijsten van bedreigde soorten te verwachten.

2.2 Woold

2.2.1 Gebiedsbeschrijving

Het erf van de Gosselinkweg 3 in het Woold bestaat uit de volgende ecotopen:

1. Boerderij met vaaltschuur;
2. Siertuin;
3. Kippenhok;
4. Karloods (2x);
5. Schuur voor jongvee;
6. Schoppe;
7. Ligboxenstal voor jongvee;
8. Mestsilo;
9. Opgaande oude zomereiken;
10. Opslag ronde balen.

2.1.2 Onderzoekopzet

Het onderzoek is uitgevoerd in de vorm van een dagbezoek en een literatuuronderzoek. Het veldbezoek is uitgevoerd op 24 september 2020 tussen 9:00 en 10:00 uur (15 °C, windkracht 3 Bft., 0/8 bewolking en droog).

Er is gezocht naar de mogelijkheden voor beschermde soorten en bedreigde soorten van de Rode lijst met betrekking tot de periode 2011-2020 (10 jaar). Daartoe zijn het te slopen kippenhok en karloods van binnen en buiten onderzocht op de mogelijkheid om deze soorten te kunnen herbergen. Ook is er gekeken naar actueel aanwezige soorten. Er is speciaal gelet op de juridisch zwaarder beschermde soorten die op een erf potentieel zijn te verwachten: nesten en/of vaste verblijfplaatsen van boerenzwaluw, huismus, kerkuil, bosuil, steenuil, vleermuizen en steenmarter.

Alleen die soorten worden besproken waarvan ook daadwerkelijk potentieel geschikt leefgebied op het erf van de Gosselinkweg 3 aanwezig is. Bovendien moeten zij in de periode 2011-2020 binnen een straal van 1 km rondom het plangebied zijn vastgesteld.

2.1.3 Onderzoekresultaten

Hieronder worden de bevindingen per soortgroep uiteengezet.

Amfibieën en reptielen

Veldbezoek

Tijdens het veldbezoek zijn geen amfibieën en reptielen waargenomen.

Literatuuronderzoek

Uit de literatuur is het voorkomen in de periode 2011-2020 van enkele algemene amfibieën bekend geworden van de nabije en ruime omgeving van het plangebied. Het gaat om bastaardkikker, bruine kikker, gewone pad en kleine watersalamander. In die periode zijn ook relatief veel waarnemingen bekend geworden van hazelwormen. Alle voornoemde soorten zijn beschermd via artikel 3.10 van de Wnb.

In de periode 2011-2020 zijn in een zevental poelen en tuinvijvers binnen een straal van 600 tot 1200 meter van het plangebied poelkikkers aangetroffen. Poelkikkers zijn juridisch zwaar beschermd (art. 3.5 Wnb).

Geschiktheid plangebied
Vanwege het ontbreken van oppervlaktewater op het erf aan de Gosselinkweg 3 in het Woold, zijn voortplantingsplaatsen voor amfibieën als bastaardkikker, bruine kikker, gewone pad en kleine watersalamander uitgesloten. Deze soorten kunnen het erf wel als landhabitat kunnen gebruiken. Vanwege de grote afstand tot de dichtstbijzijnde voortplantingswateren van poelkikkers is het aannemelijk dat zij het plangebied niet als landhabitat (overwintering) gebruiken. Wel kunnen hazelwormen binnen de begrenzing van het plangebied aanwezig zijn.

Broedvogels

Veldbezoek
Tijdens het bezoek van 24 september 2020 werden geen vogels vastgesteld op het erf. Wel werden oude krijtstrepen van kerkuil in de karloods gevonden. Er is gericht gezocht naar (verse) braakballen, maar deze werden niet gevonden. Ook de bewoner B. Lammers van boerderij 't Weekamp wist te melden dat er regelmatig uilen in de karloods hebben gezeten. Uit navraag blijkt het om kerkuilen te gaan, maar dat hij ze de laatste tijd niet meer heeft gezien.

Er werden geen aanwijzingen gevonden voor de aanwezigheid van steenuil.

Literatuuronderzoek

Algemeen
Uit het literatuuronderzoek zijn uit 1995 de volgende territoria van broedvogels bekend geworden van het plangebied (Biologische Station Zwillbrock e.V., 2000): boerenzwaluw, houtduif, huismus, kauw, ringmus, spreeuw, vink, witte kwikstaart en zwarte roodstaart.

Van de periode na 1995 is nog een waarneming van gekraagde roodstaart van het plangebied bekend geworden.

Categorie 1 t/m 4 jaarrond beschermde nesten
Uit de ruime omgeving van het plangebied zijn uit de periode 2011-2020 middels het literatuuronderzoek de volgende soorten met jaarrond beschermde nesten uit de categorie 1 t/m 4 bekend geworden: steenuil en kerkuil. De dichtstbijzijnde territoria van de steenuil bevinden zich in de kern van het Woold en nabij de basisschool van het Woold (600-700 m). Kerkuilen broeden op een tweetal erven langs de Droppersweg op een afstand van zo'n 700 meter van het plangebied verwijderd.

Categorie 5 jaarrond beschermde nesten
Uit de ruime omgeving zijn uit de periode 2011-2020 de volgende broedvogels uit de categorie 5 beschermde nesten bekend geworden: bonte vliegenvanger, bosuil, grauwe vliegenvanger, groene specht, kleine bonte specht en zwarte roodstaart.

Geschiktheid plangebied

Categorie 1 t/m 4 jaarrond beschermde nesten
De karloods is in de afgelopen jaren een verblijfplaats geweest voor kerkuilen. Tijdens het veldbezoek konden geen aanwijzingen van recente waarnemingen worden gevonden. De karloods lijkt ook geschikt voor steenuilen. Van deze soort zijn echter in het geheel geen dieren of sporen daarvan waargenomen. Mogelijk is de directe omgeving te besloten voor steenuilen om een leefgebied te kunnen vormen.

Van de in 1995 in het plangebied vastgestelde huismus zijn geen dieren of aanwijzingen in 2020 in de karloods gevonden.

Het kippenhok is ongeschikt voor broedvogels uit de categorie 1 t/m 4 jaarrond beschermde nesten.

Andere soorten van de categorie 1 t/m 4 lijken redelijkerwijs uitgesloten.

Categorie 5 jaarrond beschermde nesten
Het plangebied is voor de volgende broedvogels van categorie 5 potentieel geschikt: boerenzwaluw, bonte vliegenvanger, bosuil, gekraagde roodstaart, grauwe vliegenvanger, groene specht, kleine bonte specht, spreeuw en zwarte roodstaart.

Van deze potentieel aanwezige soorten vormt de karloods voor de volgende soorten een potentieel geschikte broedlocatie: gekraagde roodstaart, grauwe vliegenvanger en zwarte roodstaart.

Het kippenhok zou potentieel een broedplaats voor grauwe vliegenvanger kunnen zijn.

Vleermuizen

Veldbezoek
Tijdens het veldbezoek zijn geen aanwijzingen gevonden die duiden op de aanwezigheid van vaste rust- en/of verblijfplaatsen van vleermuizen in de te slopen karloods of het te slopen kippenhok.

Literatuuronderzoek
Uit het literatuuronderzoek blijkt dat er in de kilometer- en uurhokken in en rondom het plangebied de volgende vleermuizen bekend zijn (excl. vrijgestelde soorten):

5. Franjestaart;
6. Gewone dwergvleermuis;
7. Laatvlieger;
8. Rosse vleermuis.

Geschiktheid plangebied
De te slopen karloods en het kippenhok zijn intensief gecontroleerd op de aanwezigheid van vleermuizen of aanwijzingen daartoe. Deze zijn niet vastgesteld. Beide opstallen hebben geen spouwmuur, beschoten kap of overige potentieel geschikte vaste rust- of verblijfplaatsen. Deze kunnen daarom redelijkerwijs worden uitgesloten.

Het plangebied is voor vleermuizen potentieel geschikt als foerageergebied en vliegroute (in aansluiting op aangrenzende opgaande beplanting).

Grondgebonden zoogdieren

Veldbezoek
Tijdens het veldbezoek zijn geen grondgebonden zoogdieren of aanwijzingen daartoe vastgesteld.

Literatuuronderzoek

Uit het literatuuronderzoek blijkt dat er in de kilometer- en uurhokken in en rondom het plangebied de volgende beschermde zoogdieren aanwezig zijn (excl. vrijgestelde soorten):

1. Bunzing;
2. Grote bosmuis;
3. Hermelijn;
4. Rode eekhoorn;
5. Steenmarter;
6. Wezel.

Geschiktheid plangebied

Ondanks gerichte zoekacties in en om de te slopen opstallen zijn geen conform art 3.10 Wnb beschermde grondgebonden zoogdieren of aanwijzingen daartoe vastgesteld. Steenmarters kunnen redelijkerwijs worden uitgesloten in de te slopen karloods en kippenhok. Voor rode eekhoorns is het plangebied potentieel geschikt, maar de te slopen of te verwijderen opstanden niet.
Het voorkomen van bunzing, hermelijn en wezel is echter moeilijker aan te tonen tijdens een quickscan veldbezoek. Hun voorkomen in de te slopen opstallen is daarom niet uit te sluiten.

Vaatplanten, insecten, vissen en overige ongewervelden

Tijdens het veldbezoek zijn geen beschermde vaatplanten, insecten, vissen of overige ongewervelden aangetroffen binnen de begrenzing van het plangebied.

Gezien het ontbreken van leefgebied voor soorten van deze biologische groepen, zijn hiervan redelijkerwijs geen beschermde soorten en/of soorten van de Rode lijsten van bedreigde soorten te verwachten.

3. Wettelijke consequenties

3.1 Henxel

Amfibieën en reptielen

Tijdens het veldbezoek zijn geen beschermde amfibieën en reptielen aangetroffen.

De te slopen paardenstal en directe omgeving kan als landbiotoop (o.a. winterhabitat) dienen voor algemene soorten als bruine kikker, gewone pad en kleine watersalamander. Hoewel zij beschermd zijn via artikel 3.10 van de Wnb, zijn zij vrijgesteld bij inrichting van terreinen (zoals de bouw van een stal).

In het kader van de zorgplicht van de Wnb bevelen wij echter ecologische begeleiding aan. Dat betekent voordat spullen worden opgeruimd en de stal wordt gesloopt er een erkend ecoloog ingeschakeld dient te worden. Deze kan eventueel aanwezige dieren opsporen, vangen, elders (buiten de invloedsfeer van de te slopen paardenstal) uitzetten en het uitvoeren van de werkzaamheden daarna vrijgeven.

Broedvogels

Soorten met jaarrond beschermde nesten (cat. 1 t/m 4)

Van de groep van broedvogels uit de categorie van jaarrond beschermde nesten zijn geen soorten aangetroffen tijdens het veldbezoek. Wel werden toen uitwerpselen van huismus gevonden op de balken in de stal. Na inspectie blijkt dat de ruimte tussen de dakpannen en het dakbeschot potentieel geschikt is als broedhabitat voor huismussen. Daarom dient naar deze soort vervolgonderzoek te worden uitgevoerd.

CONCLUSIE

Henxel

1. Er dient vervolgonderzoek naar huismus te worden uitgevoerd.
2. Voordat er spullen worden opgeruimd of de stal wordt gesloopt, dient er ecologische begeleiding plaats te vinden. Een erkend ecoloog controleert de locatie op eventueel aanwezige kleine marterachtigen. Deze worden vervolgens gevangen en elders uitgezet.

ADVIES

Henxel

1. Ophangen van nestkasten voor broedvogels van categorie 5 in en aan de nieuwe paardenstal voor meerdere (half-) holenbroeders (zie tekst).

Andere broedvogels met jaarrond beschermde nesten zijn redelijkerwijs niet in het plangebied te verwachten.

Soorten met jaarrond beschermde nesten bij zwaarwegende redenen (cat. 5)

Van de potentieel aanwezige soorten van de categorie 5 beschermde nesten, vormt de paardenstal voor de volgende soorten een actueel (*) of potentieel geschikte broedlocatie: boerenzwaluw*, bonte vliegenvanger, gekraagde roodstaart, grauwe vliegenvanger, koolmees*, pimpelmees* en zwarte roodstaart. Hoewel nesten van deze soorten alleen bij ecologisch zwaarwegende redenen beschermd zijn, wordt geadviseerd om voor deze soorten meerdere nestkasten op te hangen.

Alle vogels in Nederland (behalve exoten) zijn beschermd middels de Wet natuurbescherming. Voor deze groep kan in de meeste gevallen geen ontheffing worden aangevraagd. In de praktijk betekent dit dat verstoren, verontrusten, doden en dergelijke niet is toegestaan. Voor vogels geldt dat deze tijdens de broedperiode het meest gevoelig zijn voor verstoring. In de overige periode zijn zij flexibeler en is de kans op nadelige effecten door werkzaamheden voor de individuen aanzienlijk minder. Hierdoor is het noodzakelijk met de werkzaamheden te starten ruim buiten het broedseizoen. Globaal kan worden gezegd dat het broedseizoen voor vogels ligt tussen 1 maart en 31 juli. Formeel is het (bewoonde) nest van een broedvogel beschermd. De broedperiode is dus een indicatie. Ook daarbuiten zijn nesten van broedvogels beschermd.

Vleermuizen

De stal lijkt redelijkerwijs ongeschikt voor het herbergen van potentieel geschikte vaste rust- of verblijfplaatsen voor vleermuizen. Er hoeft daarom geen vervolgonderzoek naar deze soortgroep te worden uitgevoerd.

Het plangebied is voor meerdere soorten vleermuizen potentieel geschikt als foerageergebied en vliegroute (in aansluiting op aangrenzende opgaande beplanting).

Omdat de bestaande begroeiing gehandhaafd blijft is de eventuele functie als foerageergebied en vliegroute niet in het geding.

Grondgebonden zoogdieren

Aanwezigheid van beschermde steenmarters en rode eekhoorns kan redelijkerwijs in de paardenstal worden uitgesloten.

Het voorkomen van bunzing, hermelijn en wezel is echter niet uit te sluiten. Omdat deze kleine marterachtigen niet zijn vrijgesteld bij ruimtelijke ontwikkelingen, dient ecologische begeleiding plaats te vinden voordat er werkzaamheden (zoals het opruimen van spullen en het slopen van de stal) worden uitgevoerd.

Vaatplanten, insecten, vissen en overige ongewervelden

Van deze groepen worden in het plangebied geen beschermde soorten of bedreigde soorten van de Rode lijsten verwacht. Deze soortgroepen vormen daarom geen belemmering voor de geplande ruimtelijke ontwikkelingen.

3.2 Woold

Amfibieën en reptielen

Tijdens het veldbezoek zijn geen beschermde amfibieën en reptielen aangetroffen.

De te slopen karloods en het kippenhok en hun directe omgeving kunnen als landbiotoop (o.a. winterhabitat) dienen voor algemene soorten als bruine kikker, gewone pad en kleine watersalamander. Hoewel zij beschermd zijn via artikel 3.10 van de Wnb, zijn zij vrijgesteld bij inrichting van terreinen (zoals de bouw van een stal).

De hazelworm is niet vrijgesteld. Voor deze soort dient ecologische begeleiding uitgevoerd te worden om te voorkomen dat er dieren gedood worden of gewond raken (overtreding art. 3.10, lid 1).

Broedvogels

Soorten met jaarrond beschermde nesten (cat. 1 t/m 4)

Hoewel de kerkuil de karloods heeft gebruikt als rustplaats, is dat momenteel niet meer aan de orde. Ook andere broedvogels van deze categorie (huismus en steenuil) zijn redelijkerwijs afwezig in zowel de karloods als ook het kippenhok.

Andere broedvogels met jaarrond beschermde nesten zijn redelijkerwijs niet in het plangebied te verwachten.

CONCLUSIE

Woold

1. Voordat er spullen worden opgeruimd of de karloods en het kippenhok worden gesloopt, dient er ecologische begeleiding plaats te vinden. Een erkend ecoloog controleert de locatie op eventueel aanwezige hazelwormen en kleine marterachtigen. Deze worden vervolgens gevangen en elders uitgezet.

ADVIES

Woold

1. Ophangen van nestkasten voor broedvogels in en aan de bestaande schuren en/of boerderij voor meerdere (half-) holenbroeders (zie tekst).

Soorten met jaarrond beschermde nesten bij zwaarwegende redenen (cat. 5)

Van de potentieel aanwezige soorten van de categorie 5 beschermde nesten, vormt de paardenstal voor de volgende soorten een potentieel geschikte broedlocatie: gekraagde roodstaart, grauwe vliegenvanger en zwarte roodstaart.

Hoewel nesten van deze soorten alleen bij ecologisch zwaarwegende redenen beschermd zijn, wordt geadviseerd om voor deze soorten meerdere nestkasten op te hangen in of aan de bestaande opstallen op het erf van boerderij 't Weekamp.

Alle vogels in Nederland (behalve exoten) zijn beschermd middels de Wet natuurbescherming. Voor deze groep kan in de meeste gevallen geen ontheffing worden aangevraagd. In de praktijk betekent dit dat verstoren, verontrusten, doden en dergelijke niet is toegestaan. Voor vogels geldt dat deze tijdens de broedperiode het meest gevoelig zijn voor verstoring. In de overige periode zijn zij flexibeler en is de kans op nadelige effecten door werkzaamheden voor de individuen aanzienlijk minder. Hierdoor is het noodzakelijk met de werkzaamheden te starten ruim buiten het broedseizoen. Globaal kan worden gezegd dat het broedseizoen voor vogels ligt tussen 1 maart en 31 juli.

Formeel is het (bewoonde) nest van een broedvogel beschermd. De broedperiode is dus een indicatie. Ook daarbuiten zijn nesten van broedvogels beschermd.

Vleermuizen

Zowel de karloods als ook het kippenhok zijn redelijkerwijs ongeschikt voor het herbergen van vaste rust- en/of verblijfplaatsen voor vleermuizen.

Het plangebied is voor meerdere soorten vleermuizen potentieel geschikt als foerageergebied en vliegroute (in aansluiting op aangrenzende opgaande beplanting).

Omdat de bestaande begroeiing gehandhaafd blijft is de eventuele functie als foerageergebied en vliegroute niet in het geding.

Deze soortgroep vormt daarmee in het kader van de Wnb geen belemmering voor de geplande werkzaamheden.

Grondgebonden zoogdieren

Ondanks gerichte zoekacties in en om de te slopen opstallen zijn geen conform art 3.10 Wnb beschermde grondgebonden zoogdieren of aanwijzingen daartoe vastgesteld. Steenmarters kunnen redelijkerwijs worden uitgesloten in de te slopen karloods en kippenhok. Voor rode eekhoorns is het plangebied potentieel geschikt, maar de te slopen of te verwijderen opstanden niet.

Het voorkomen van bunzing, hermelijn en wezel is echter niet uit te sluiten. Omdat deze kleine marterachtigen niet zijn vrijgesteld bij ruimtelijke ontwikkelingen, dient ecologische begeleiding plaats te vinden voordat er werkzaamheden (zoals het opruimen van spullen en het slopen van de stal) worden uitgevoerd.

Vaatplanten, insecten, vissen en overige ongewervelden

Van deze groepen worden in het plangebied geen beschermde soorten of bedreigde soorten van de Rode lijsten verwacht. Deze soortgroepen vormen daarom geen belemmering voor de geplande ruimtelijke ontwikkelingen.

4. Literatuur

Biologische Station Zwillbrock e.V., 2000. Eindrapportage natuur-, bos- en landschapswaarden WCL-Winterswijk. Eigen uitgave Biologische Station Zwillbrock, Vreden.

Broekhuizen, S., B. Hoekstra, V. van Laar, C. Smeenk en J.B.M Thissen (red.), 1992. Atlas van de Nederlandse zoogdieren. Stichting Uitgeverij Koninklijke Nederlandse Natuurhistorische Vereniging, Utrecht.

Groen, N., R. van Harxen en P. Stroeken, 2002. Steenuil *Athene noctua*. pp. 276-277 *in*: SOVON Vogelonderzoek Nederland 2002, Atlas van de Nederlandse Broedvogels 1998-2000. - Nederlandse Fauna 5. Nationaal Natuurhistorisch Museum Naturalis, KNNV Uitgeverij en European Invertebrate Survey-Nederland, Leiden.

Internet

- www.rijksoverheid.nl/ministeries/ministerie-van-economische-zaken-en-klimaat
- www.natuurloket.nl
- www.nederlandsesoorten.nl
- www.ravon.nl
- www.telmee.nl
- www.vogelbescherming.nl
- www.waarneming.nl
- www.zoogdieratlas.nl

Bijlagen

1. **Gebiedsimpressie (1a: Henxel | 1b: Woold);**
2. **Schetsontwerp nieuwe paardenstal;**
3. **Toelichting Wet natuurbescherming.**

1. Zeecontainers vanaf zuiden bezien;
2. Houten noordgevel paardenstal;
3. Detail dakbeschot;
4. Paardenstal vanaf noordoosten bezien;
5. Idem vanaf noordwesten;
6. Aan paardenstal grenzende weiden.

1. Oude hoevenlandschap rondom boerderij ‘t Weekamp;
2. Boerderij ‘t Weekamp;
3. Te slopen kippenhok;
4. Erf van ‘t Weekamp;
5. Binnenzijde kippenhok;
6. Idem vanuit andere positie;
7. Dak te slopen karloods binnenzijde;
8. Te slopen karloods buitenzijde.

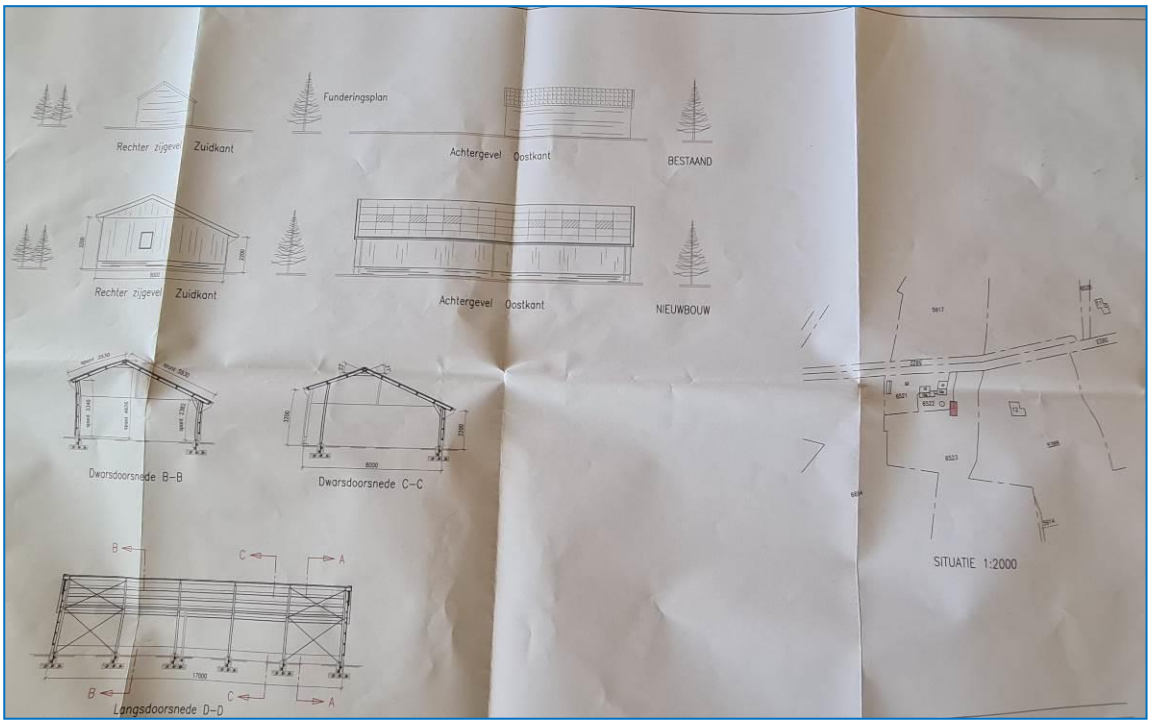
Funderingsplan
Rechter zijgevel Zuidkant
Achtergevel Oostkant
BESTAAND
Rechter zijgevel Zuidkant
Achtergevel Oostkant
NIEUWBOUW
Dwarsdoorsnede B–B
Dwarsdoorsnede C–C
Langsdoorsnede D–D
SITUATIE 1:2000

Soortenbescherming
Sinds 1 januari 2017 is de Wet Natuurbescherming van kracht. Deze wet is de soortgerichte implementatie van de Europese Habitat- en Vogelrichtlijn en vervangt de Flora- en faunawet, de Natuurbeschermingswet 1998 en de Boswet.

Hoofdstuk 3 van de Wet Natuurbescherming regelt de bescherming van flora en fauna op soortniveau. Activiteiten waarbij schade wordt gedaan aan beschermde dieren of planten zijn in principe verboden, tenzij dit uitdrukkelijk is toegestaan (het "nee, tenzij"-principe). Het is dan ook altijd zaak om, waar mogelijk, activiteiten uit te voeren zonder schade aan beschermde dieren en planten aan te brengen.
De wet erkent de *intrinsieke waarde* van in het wild levende dieren. In de wet is dan ook een zorgplicht opgenomen waarin van iedereen wordt geacht voldoende zorg' in acht nemen voor alle in het wild voorkomende dieren en planten (niet alleen de beschermde) en hun leefomgeving. Dit is vastgelegd in *Artikel 1.11 van de Wet Natuurbescherming*.

Naast de aandacht voor beschermde soorten geldt voor alle in het wild levende dieren en planten een zorgplicht. Deze is vastgelegd in Artikel 1.11 van de Wet Natuurbescherming:

1. Eenieder neemt voldoende zorg in acht voor Natura 2000-gebieden, bijzondere nationale natuurgebieden en voor alle in het wild levende dieren en planten en hun directe leefomgeving.
2. De zorg, bedoeld in het eerste lid, houdt in elk geval in dat eenieder die weet of redelijkerwijs kan vermoeden dat door zijn handelen of nalaten nadelige gevolgen kunnen worden veroorzaakt voor een Natura 2000-gebied, een bijzonder nationaal natuurgebied of voor in het wild levende dieren en planten:
    a. dergelijke handelingen achterwege laat, dan wel,
    b. indien dat achterwege laten redelijkerwijs niet kan worden gevergd, de noodzakelijke maatregelen treft om die gevolgen te voorkomen, of
    c. voor zover die gevolgen niet kunnen worden voorkomen, deze zoveel mogelijk beperkt of ongedaan maakt.

Voor de in deze rapportage gemaakte toetsing zijn met name de onderstaande artikelen met verbodsbepalingen van toepassing:

- Artikel 3.1
- Artikel 3.5 en 3.8 lid 5
- Artikel 3.10

§ 3.1 - Beschermingsregime soorten Vogelrichtlijn

Artikel 3.1

1. Het is verboden opzettelijk van nature in Nederland in het wild levende vogels van soorten als bedoeld in artikel 1 van de Vogelrichtlijn te doden of te vangen.
2. Het is verboden opzettelijk nesten, rustplaatsen en eieren van vogels als bedoeld in het eerste lid te vernielen of te beschadigen, of nesten van vogels weg te nemen.
3. Het is verboden eieren van vogels als bedoeld in het eerste lid te rapen en deze onder zich te hebben.
4. Het is verboden vogels als bedoeld in het eerste lid opzettelijk te storen.
5. Het verbod, bedoeld in het vierde lid, is niet van toepassing indien de storing niet van wezenlijke invloed is op de staat van instandhouding van de desbetreffende vogelsoort.

§ 3.2. Beschermingsregime soorten Habitatrichtlijn

Artikel 3.5

1. Het is verboden in het wild levende dieren van soorten, genoemd in bijlage IV, onderdeel a, bij de Habitatrichtlijn, bijlage II bij het Verdrag van Bern of bijlage I bij het Verdrag van Bonn, in hun natuurlijk verspreidingsgebied opzettelijk te doden of te vangen.
2. Het is verboden dieren als bedoeld in het eerste lid opzettelijk te verstoren.
3. Het is verboden eieren van dieren als bedoeld in het eerste lid in de natuur opzettelijk te vernielen of te rapen.
4. Het is verboden de voortplantingsplaatsen of rustplaatsen van dieren als bedoeld in het eerste lid te beschadigen of te vernielen.
5. Het is verboden planten van soorten, genoemd in bijlage IV, onderdeel b, bij de Habitatrichtlijn of bijlage I bij het Verdrag van Bern, in hun natuurlijke verspreidingsgebied opzettelijk te plukken en te verzamelen, af te snijden, te ontwortelen of te vernielen.

Artikel 3.8 - lid 5

Een ontheffing of een vrijstelling wordt uitsluitend verleend, indien is voldaan aan elk van de volgende voorwaarden:

a. Er bestaat geen andere bevredigende oplossing;
b. Zij is nodig:
   i. in het belang van de bescherming van de wilde flora of fauna, of in het belang van de instandhouding van de natuurlijke habitats;
   ii. ter voorkoming van ernstige schade aan met name de gewassen, veehouderijen, bossen, visgronden, wateren of andere vormen van eigendom;
   iii. in het belang van de volksgezondheid, de openbare veiligheid of andere dwingende redenen van groot openbaar belang, met inbegrip van redenen van sociale of economische aard en met inbegrip van voor het milieu wezenlijke gunstige effecten;
   iv. voor onderzoek en onderwijs, repopulatie of herintroductie van deze soorten, of voor de daartoe benodigde kweek, met inbegrip van de kunstmatige vermeerdering van planten, of
   v. om het onder strikt gecontroleerde omstandigheden mogelijk te maken op selectieve wijze en binnen bepaalde grenzen een beperkt, bij de ontheffing of vrijstelling vastgesteld aantal van bepaalde dieren van de aangewezen soort te vangen of onder zich te hebben, onderscheidenlijk een beperkt bij de ontheffing of vrijstelling vastgesteld aantal van bepaalde planten van de aangewezen soort te plukken of onder zich te hebben;
c. Er wordt geen afbreuk gedaan aan het streven de populaties van de betrokken soort in hun natuurlijke verspreidingsgebied in een gunstige staat van instandhouding te laten voortbestaan.

§ 3.3. Beschermingsregime andere soorten - nationaal

Artikel 3.10

2. Onverminderd artikel 3.5, eerste, vierde en vijfde lid, is het verboden:
   a. in het wild levende zoogdieren, amfibieën, reptielen, vissen, dagvlinders, libellen en kevers van de soorten, genoemd in de bijlage, onderdeel A, bij deze wet, opzettelijk te doden of te vangen;
   b. de vaste voortplantingsplaatsen of rustplaatsen van dieren als bedoeld in onderdeel a opzettelijk te beschadigen of te vernielen, of
   c. vaatplanten van de soorten, genoemd in de bijlage, onderdeel B, bij deze wet, in hun natuurlijke verspreidingsgebied opzettelijk te plukken en te verzamelen, af te snijden, te ontwortelen of te vernielen.

3. Artikel 3.8 (ontheffingen voor soorten genoemd in Artikelen 3.5 *Red.*), met uitzondering van het derde en vierde lid, is van overeenkomstige toepassing op de verboden, bedoeld in het eerste lid, met dien verstande dat, in aanvulling op de redenen, genoemd in het vijfde lid, onderdeel b, de noodzaak voor de ontheffing of vrijstelling ook verband kan houden met handelingen:
   a. in het kader van de ruimtelijke inrichting of ontwikkeling van gebieden, daaronder begrepen het daarop volgende gebruik van het ingerichte of ontwikkelde gebied;
   b. ter voorkoming van schade of overlast, met inbegrip van schade aan sportvelden, schietterreinen, industrieterreinen, kazernes, of begraafplaatsen;
   c. ter beperking van de omvang van de populatie van dieren, in verband met door deze dieren ter plaatse en in het omringende gebied veelvuldig veroorzaakte schade of in verband met de maximale draagkracht van het gebied waarin de dieren zich bevinden;
   d. ter voorkoming of bestrijding van onnodig lijden van zieke of gebrekkige dieren;
   e. in het kader van bestendig beheer of onderhoud in de landbouw of bosbouw;
   f. in het kader van bestendig beheer of onderhoud aan vaarwegen, watergangen, waterkeringen, waterstaatswerken, oevers, vliegvelden, wegen, spoorwegen of bermen, of in het kader van natuurbeheer;
   g. in het kader van bestendig beheer of onderhoud van de landschappelijke kwaliteiten van een bepaald gebied, of
   h. in het algemeen belang.

4. De verboden, bedoeld in het eerste lid, onderdelen a, en b, zijn niet van toepassing op de bosmuis, de huisspitsmuis en de veldmuis voor zover deze dieren zich in of op gebouwen of daarbij behorende erven of roerende zaken bevinden.

Ontheffing en Vrijstellingsregeling
Wanneer beschermde soorten, zoals bedoeld onder Artikel 3.1, 3.5 en 3.10, voorkomen in een gebied dienen er maatregelen getroffen te worden om behoud van de lokale populatie, bescherming van individuen en de functionaliteit van de voortplantings- en/of vaste rust- en verblijfplaatsen te garanderen. Hiervoor dienen mitigerende en mogelijk compenserende maatregelen getroffen te worden. Om zeker te zijn of de maatregelen voldoende zijn, dienen ze vooraf beoordeeld te worden door het bevoegd gezag. Met dit besluit kan aangetoond worden dat de initiatiefnemer zich houdt aan de bepalingen in de Wet Natuurbescherming. Het besluit heeft de initiatiefnemer bijvoorbeeld nodig als iemand bezwaar maakt tegen het project of vraagt om handhaving van de Wet Natuurbescherming.
Indien vaste verblijfplaatsen worden beschadigd of weggehaald of behoud van de lokale populatie dan wel bescherming van de aanwezige individuen niet voldoende kan worden gegarandeerd, dienen compenserende maatregelen te worden uitgevoerd én dient een ontheffing te worden aangevraagd bij het bevoegd gezag. In de meeste gevallen zal dit de betreffende provincie zijn. Voor deze soorten geldt echter dat alleen ontheffing wordt verleend op grond van een wettelijk belang genoemd in de betreffende Artikelen.
Elke provincie heeft een soortenlijst gepubliceerd waarin soorten, zoals bedoeld in Artikel 3.10, in die betreffende provincie zijn vrijgesteld voor ruimtelijke inrichting of ontwikkeling van gebieden en bestendig beheer en onderhoud.

Vogels
Verblijfplaatsen van broedvogels zijn door de Wet Natuurbescherming beschermd. Tijdens werkzaamheden dient rekening gehouden te worden met het broedseizoen van vogels. De Wet Natuurbescherming kent geen standaardperiode voor het broedseizoen. Het gaat erom of er een broedgeval is. De meeste vogels maken elk broedseizoen een nieuw nest of zijn in staat om een nieuw nest te maken. Deze vogelnesten voor eenmalig gebruik vallen alleen tijdens het broedseizoen onder de bescherming van artikel 3.1. Voor deze soorten is geen ontheffing nodig voor werkzaamheden buiten het broedseizoen. Verblijfplaatsen van vogels die hun verblijfplaats het hele jaar gebruiken, zijn jaarrond beschermd. Slechts een beperkt aantal soorten bewoont het nest permanent of keert elk jaar terug naar hetzelfde nest.

Deze groep is opgedeeld in enkele categorieën waarop de verbodsbepalingen van artikel 3.1 lid 2 jaarrond van kracht zijn:

1. Nesten die, behalve gedurende het broedseizoen als nest, buiten het broedseizoen in gebruik zijn als vaste rust en verblijfplaats.
2. Nesten van koloniebroeders die elk broedseizoen op dezelfde plaats broeden en die daarin zeer honkvast zijn of afhankelijk van bebouwing of biotoop. De (fysieke) voorwaarden voor de nestplaats zijn vaak zeer specifiek en limitatief beschikbaar.
3. Nesten van vogels, zijnde geen koloniebroeders, die elk broedseizoen op dezelfde plaats broeden en die daarin zeer honkvast zijn of afhankelijk van bebouwing. De (fysieke) voorwaarden voor de nestplaats zijn vaak zeer specifiek en limitatief beschikbaar.
4. Vogels die jaar in jaar uit gebruik maken van hetzelfde nest en die zelf niet of nauwelijks in staat zijn een nest te bouwen.

Het betreft de vogelsoorten:

- Boomvalk (*Falco subbuteo*)
- Buizerd (*Buteo buteo*)
- Gierzwaluw (*Apus apus*)
- Grote gele kwikstaart (*Motacilla cinerea*)
- Havik (*Accipiter gentilis*)
- Huismus (*Passer domesticus*)
- Kerkuil (*Tyto alba*)
- Oehoe (*Bubo bubo*)
- Ooievaar (*Ciconia ciconia*)
- Ransuil (*Asio otus*)
- Roek (*Corvus frugilegus*)
- Slechtvalk (*Falco peregrinus*)
- Sperwer (*Accipiter nisus*)
- Steenuil (*Athene noctua*)
- Wespendief (*Pernis apivorus*)
- Zwarte wouw (*Milvus migrans*).

Er zijn ook vogelnesten die worden aangegeven als categorie 5. Deze zijn buiten het broedseizoen niet strikt beschermd.

5. Nesten van vogels die weliswaar vaak terugkeren naar de plaats waar zij het jaar daarvoor hebben gebroed of de directe omgeving daarvan, maar die wel over voldoende flexibiliteit beschikken om, als de broedplaats verloren is gegaan, zich elders te vestigen. Categorie 5-soorten zijn wel jaarrond beschermd als zwaarwegende feiten of ecologische omstandigheden dat rechtvaardigen. Wanneer een jaarrond beschermd nest wordt aangetroffen, dan dient altijd een omgevingscheck uitgevoerd te worden. Een deskundige dient te onderzoeken of er voor de soort in de omgeving voldoende plekken en materiaal aanwezig zijn om zelf een vervangende locatie te vinden en een vervangend nest te maken. Indien dit niet mogelijk is, dient een vervangende nestlocatie aangeboden te worden. Wanneer dit ook niet mogelijk blijkt, dient een ontheffing aangevraagd te worden. Ontheffing kan alleen verkregen worden op grond van een wettelijk belang uit de Vogelrichtlijn. Wettelijke belangen zijn:

- Bescherming van flora en fauna;
- Veiligheid van het luchtverkeer;
- Volksgezondheid of openbare veiligheid.

Gedragscode
Voor regulier voorkomende werkzaamheden en ruimtelijke ontwikkeling kan een vrijstelling van de verbodsbepalingen mogelijk zijn als u handelt conform een goedgekeurde gedragscode. Het kan gaan om handelingen in het kader van bestendig beheer of onderhoud, bestendig gebruik en ruimtelijke ontwikkeling of inrichting. Zo is het onder de Wet Natuurbescherming mogelijk om via een gedragscode Europees beschermde vogel- en andere dier- en plantensoorten vrij te stellen bij ruimtelijke ontwikkeling en inrichting, míts er sprake is van een bij respectievelijk Vogelrichtlijn of Habitatrichtlijn genoemd belang. In een gedragscode is beschreven hoe zorgvuldig gewerkt wordt opdat schade aan beschermde dieren en planten wordt voorkomen of tot een minimum beperkt.

Voorwaarde is wel dat gewerkt dient te worden volgens een door de minister vastgestelde gedragscode. Hierbij is het van belang dat de gedragscode op de juiste wijze is geïmplementeerd in de organisatie of in het totaalplan van de werkzaamheden.

Voor meer informatie over de toepassing van de Wet Natuurbescherming: zie de brochure van het ministerie van Economische Zaken: 'Soortenbescherming bij ruimtelijke ingrepen' - 3 december 2016.

Gebiedenbescherming
Het onderdeel 'Gebiedenbescherming' in de Wet natuurbescherming regelt de bescherming van specifieke natuurgebieden. Voor activiteiten die schadelijk zijn voor beschermde natuur, is een vergunning nodig. De bepalingen uit de Europese Vogelrichtlijn en Habitatrichtlijn zijn in de Wet natuurbescherming verwerkt. De volgende gebieden zijn aangewezen en beschermd op grond van de Wet natuurbescherming:

- Natura 2000-gebieden (Vogelrichtlijn- en Habitatrichtlijngebieden).
- Wetlands.

Natura 2000 is een samenhangend netwerk van beschermde natuurgebieden in de Europese Unie (EU). Zij is opgezet door de EU om de rijke natuur en biodiversiteit in Europa te beschermen. Via de Natuurbeschermingswet 1967 werden natuurgebieden beschermd door het aanwijzen van Staats- en Beschermde Natuurmonumenten. In de Natuurbeschermingswet 1998 is het onderscheid tussen Staats- en Beschermde Natuurmonumenten vervallen en zijn genoemd als Beschermde Natuurmonumenten. In de Wet natuurbescherming komen Beschermde Natuurmonumenten te vervallen. Deze vallen vrijwel altijd binnen Natura 2000-gebied of het Natuurnetwerk Nederland. Wetlands worden wereldwijd beschermd onder de Ramsarconventie en AEWA-verdrag. De Ramsarconventie (1975) is een internationale overeenkomst inzake watergebieden (draslanden) die van internationale betekenis zijn, in het bijzonder als woongebied voor watervogels. Het doel van deze conventie is het behoud en het oordeelkundig gebruik van alle watergebieden door middel van plaatselijke, regionale en nationale acties en internationale samenwerking, als bijdrage tot het tot stand komen van een duurzame ontwikkeling in de gehele wereld. De Afrikaans-Euraziatische overeenkomst over watervogels (AEWA) is het meest omvangrijke verdrag dat valt onder de Convention on the Conservation of Migratory Species of Wild Animals (CMS). Het verdrag regelt de bescherming van 255 trekkende vogelsoorten die geheel of gedeeltelijk afhankelijk zijn van moerasgebieden (*wetlands*).

Ecologisch Adviesbureau Schröder
Droppersweg 1
7108 BL Winterswijk-Woold
Tel: 06-10858730 of 0543-564336
E-mail : ecoadvies@planet.nl
Internet:
www.ecologischadviesbureauschroder.nl