

Verkennend bodemonderzoek Voorstraat 61 te Velddriel

Project 2019-0395

projectnummer 2019-0395

versie 1.0

auteur Mevrouw M. Platenkamp

project Voorstraat 61 te Velddriel

datum 10 december 2019

controle De heer R.A. Fieten

opdrachtgever A.J.A Van Geene

Inhoudsopgave

1.	Aanleiding	3
2.	Vooronderzoek.....	4
2.1	Werkwijze.....	4
2.2	Locatiegegevens	4
2.3	Historische informatie.....	5
2.4	Geohydrologische gegevens	6
3.	Uitvoering onderzoek	7
3.1	Hypothese	7
3.2	Onderzoeksstrategie	7
3.3	Uitvoering veldwerk	7
3.4	Zintuigelijke waarnemingen	8
3.5	Uitvoering laboratoriumonderzoek	8
4.	Resultaten	10
4.1	Analyseresultaten grond	10
4.2	Analyseresultaten grondwater	11
5.	Conclusies.....	12
5.1	Resultaten grond.....	12
5.2	Resultaten grondwater	12
5.3	Conclusies en aanbevelingen	13
6.	Betrouwbaarheid onderzoek	14

Bijlagen

1. Locatiekaart
2. Situatieschets
3. Boorprofielen
4. Toetsing analyseresultaten
5. Analyserapporten laboratorium
6. Achtergrond-, streef- en interventiewaarden
7. Onderzoeksstrategie NEN 5740 'niet verdachte' locaties

1. Aanleiding

In opdracht van de heer A.J.A. Van Geene heeft Lycens B.V. een verkennend bodemonderzoek uitgevoerd op een deel van de locatie Voorstraat 61 te Velddriel. Voor de ligging van deze locatie wordt verwezen naar bijlage 1, de locatiekaart.

De aanleiding voor het onderzoek is de geplande bestemmingsplanwijziging, de geplande aanvraag van een omgevingsvergunning en de geplande herinrichting van de locatie.

Het doel van het onderzoek is het bepalen van de bodemkwaliteit op de locatie en daarmee mogelijke verontreinigingen in grond en grondwater te signaleren welke consequenties kunnen hebben voor de geplande bestemmingsplanwijziging, de geplande aanvraag van een omgevingsvergunning, activiteit bouwen en de geplande herinrichting van de locatie. Hiervoor is de milieuhygiënische kwaliteit van de grond en het grondwater beoordeeld door het verrichten van een aantal boringen en het analyseren van een aantal grond- en grondwatermonsters.

Het onderzoek is conform de Nederlandse Norm "Onderzoeksstrategie bij verkennend bodemonderzoek" (NEN5740).

In hoofdstuk 2 worden de resultaten van het vooronderzoek beschreven. De opzet van het onderzoek wordt in hoofdstuk 3 en de verrichte veld- en laboratoriumwerkzaamheden worden in hoofdstuk 4 beschreven. Tot slot worden in hoofdstuk 5 de resultaten en conclusies van het uitgevoerde onderzoek weergegeven en worden aanbevelingen geformuleerd.

2. Vooronderzoek

2.1 Werkwijze

Het vooronderzoek is uitgevoerd conform NEN5725:2017. Conform deze norm bepaald de aanleiding van het onderzoek de minimale onderzoeksaspecten. In onderstaande tabel zijn deze onderzoeksaspecten per aanleiding weergegeven. In onderhavige situatie is sprake van aanleiding A. (Bodemonderzoek).

Tabel 2.1: Onderzoeksaspecten in relatie tot aanleiding van het onderzoek

Onderzoeksaspecten		Aanleiding tot vooronderzoek						
		A: Bodemonderzoek	B: Nul-/eindsituatie onderzoek	C: Toepassen grond of baggerspecie	D: Partijkeuring	E: Opstellen bodemkwaliteitskaart	F: Ontgraven of toepassen van grond	G: Tijdelijke uitplaatsing
1	Locatiegegevens	Eigendomssituatie	Optioneel	Optioneel				
		Hoogteligging				Verplicht		
2	Bodemopbouw en geohydrologie	Bodemopbouw				Verplicht	Verplicht	
		Antropogene lagen in de bodem			Verplicht	Verplicht	Verplicht	
		Geohydrologie						
3	Verwachting t.a.v. de bodemkwaliteit	Geval van ernstige bodemverontreiniging?			Verplicht	Verplicht	Verplicht	Verplicht
		Kwaliteit o.b.v. Bodemkwaliteitskaart		Optioneel				
		O.b.v. uitgevoerde bodemonderzoeken				Verplicht		
4	Gebruik en beïnvloeding van de locatie, verdachte situatie, activiteiten, ongewoon voorval	Voormalig		Optioneel				
		Huidig				Verplicht	Verplicht	
		Toekomst					Optioneel	
		Asbestverdacht?				Verplicht	Verplicht	Verplicht
5	Terreinverkenning				Verplicht	Verplicht	Verplicht	

Optioneel Verplicht

Het doel van het vooronderzoek is om op basis van minimaal de verplichte aspecten in tabel 2.1 inzicht te verkrijgen in de bodemopbouw, het (historische) gebruik van de locatie, de aanwezigheid van potentieel bodembedreigende activiteiten c.q. situaties en de mogelijke aanwezigheid van bodemverontreiniging.

2.2 Locatiegegevens

De onderzoekslocatie bevindt zich in de kern van Velddriel. De onderzoekslocatie betreft een momenteel bebouwd terreindeel met tuin. De Voorstraat bevindt zich op ten noorden van de onderzoekslocatie. In de directe omgeving bevinden zich voornamelijk woonpercelen en/of kleinschalige bedrijven. In tabel 2.2 op de volgende pagina zijn de algemene locatiegegevens weergegeven.

Op basis van de door de opdrachtgever beschikbaar gestelde gegevens verklaart Lycens B.V. dat de onderzoekslocatie geen eigendom is van Lycens B.V. of een aan Lycens B.V. gerelateerd bedrijf.

Tabel 2.2: Locatiegegevens

Locatie	Voorstraat 61 te Velddriel
Ligging locatie	De locatie bevindt zich in de kern van Velddriel
Kadastrale gegevens	Gemeente Maasdriel, Sectie M, nummer 2031
Oppervlakte	Circa 995 m ²
Topografische aanduiding	Coördinaten: X: 149.754, Y: 419.994
Gebruik locatie - voormalig	Kwekerij
- huidig	Wonen
- toekomstig	Wonen
Opdrachtgever	De heer A.J.A. van Geene
Overige belanghebbenden	Geen

2.3 Historische informatie

Onderstaand is een overzicht gegeven van de geraadpleegde bronnen. Er is van uitgegaan dat de geleverde informatie juist en volledig is. Lycens B.V. is niet aansprakelijk voor onjuiste of onvolledige informatie die door derden is verstrekt.

Bron:

- Gemeente Maasdriel/ OD Rivierenland
- Opdrachtgever
- Bodematlas Provincie Gelderland
- www.bodemloket.nl
- <https://bagviewer.kadaster.nl>
- www.topotijdreis.nl
- <https://topokaartnederland.nl/>
- www.dinoloket.nl
- www.grondwatertools.com

Historisch gebruik

Voor het historisch onderzoek zijn de topografische kaarten uit 1908, 1936, 1955, 1977, 1989 en 1995 bestudeerd. Hieruit blijkt dat de onderzoekslocatie en directe omgeving daarvan tot heden in gebruik zijn geweest ten behoeve van het kweken en telen van groente en fruit. Op historische kaarten vanaf 1955 is de onderzoekslocatie en directe omgeving daarvan ontwikkeld tot de huidige indeling. De terreinindeling is sindsdien niet significant gewijzigd.

Informatie Omgevingsdienst Rivierenland

Door de omgevingsdienst is aangegeven dat van de locatie geen gegevens bekend zijn. Wel wordt een verwijzing gemaakt naar het landelijk bodemloket. Daaruit blijkt dat op de locatie een boomgaard aanwezig is geweest en opslag van bestrijdingsmiddelen. Als gegevensbeheerder wordt de provincie genoemd. Uit de bodematlas van de Provincie Gelderland blijken van de locatie geen gegevens bekend te zijn ten aanzien van bodemonderzoeken, verontreinigingen en/of saneringen.

Conclusie

Op basis van het gebruik van de locatie wordt de toplaag van de bodem verdacht beschouwd ten aanzien van bestrijdingsmiddelen. Ten aanzien van overige chemische parameters alsmede ten aanzien van asbest is de onderzoekslocatie als onverdacht te beschouwen.

2.4 Geohydrologische gegevens

Uit de Grondwaterkaart van Nederland (Dienst Grondwaterverkenning TNO) zijn de volgende (hydro)geologische gegevens afkomstig:

Ter plaatse van de onderzoekslocatie bestaat de bodem tot circa 80 m–mv uit het eerste watervoerende pakket. Dit pakket bestaat voornamelijk uit matig fijn tot uiterst grof zand. Tot circa 100 m–mv is vervolgens een scheidende laag, bestaande uit voornamelijk kleihoudende (zand)lagen aanwezig. Tot dieper dan 200 m–mv zijn vervolgens afwisselend watervoerende pakketten en scheidende lagen aanwezig.

De stroming van het freatische grondwater in het eerste watervoerende pakket is globaal in zuidelijke richting. Lokaal kan de grondwaterstroming van deze richting afwijken. De onderzoekslocatie bevindt zich niet in een grondwaterbeschermingsgebied, waterwingebied en/of boringvrije zone.

3. Uitvoering onderzoek

3.1 Hypothese

In het kader van de NEN5740 is een hypothese gesteld over het karakter van de onderzoekslocatie. Op basis van de resultaten van het vooronderzoek (hoofdstuk 2) wordt de toplaag als verdacht beschouwd ten aanzien van bestrijdingsmiddelen. Ten aanzien van overige chemische parameters wordt de locatie beschouwd als "onverdacht". De hypothese vormt het uitgangspunt van de gevolgde onderzoeksstrategie tijdens dit onderzoek.

3.2 Onderzoeksstrategie

Aangezien ten aanzien van bestrijdingsmiddelen geen verontreinigingsbeeld valt te herleiden en de locatie ten aanzien van overige parameters als onverdacht wordt beschouwd, wordt de locatie onderzocht conform de strategie voor een 'onverdachte niet-lijnvormige locatie' (ONV-NL). Opgemerkt dient te worden dat deze strategie niet significant afwijkt van de strategie voor een (heterogeen) verdachte locatie. De oppervlakte van de onderzoekslocatie bedraagt circa 995 m². Conform de gehanteerde onderzoeksstrategie kan afgeleid worden dat in totaal 4 boringen tot 0,5 meter diepte, één boring tot circa 2,0 m-mv of de heersende grondwaterstand en één boring tot circa 1,5 meter onder de heersende grondwaterstand uitgevoerd moeten worden. De boring tot onder de grondwaterspiegel zal met een peilbuis worden afgewerkt voor het grondwateronderzoek.

3.3 Uitvoering veldwerk

Het veldwerk is uitgevoerd op 10 oktober 2019 door de heer E.C. Karperien van Lycens B.V.. De veldwerkzaamheden zijn onder certificaat (K46918/10) uitgevoerd conform de BRL SIKB 2000: 'veldwerk bij milieuhygiënisch bodemonderzoek' en de daarbij behorende protocollen.

Op de locatie zijn in totaal 6 boringen verricht. Hiervan zijn 4 boringen verricht tot circa 0,5 m-mv, 1 boring tot circa 2,0 m-mv en 1 boring tot circa 3 m-mv welke is afgewerkt met een peilbuis. Het filter van de peilbuis staat op een diepte van circa 2,0 tot 3,0 m-mv. De peilbuis is na plaatsing op 10 oktober 2019 en voor bemonstering conform NEN5744:2011 op 17 oktober 2019 door de heer E.C. Karperien doorgepompt. De posities van de onderzoekspunten zijn op de tekening in bijlage 2 weergegeven.

Het vrijkomende materiaal is zintuiglijk beoordeeld op samenstelling, geur, kleur en overige bijzonderheden die kunnen duiden op een mogelijke bodemverontreiniging. De resultaten zijn samengevat beschreven in paragraaf 3.4. De uitgetekende bodemprofielen zijn opgenomen in bijlage 3.

3.4 Zintuigelijke waarnemingen

Tijdens de maaiveldinspectie zijn op het maaiveld van de locatie geen asbestverdachte materialen of overige bijzonderheden waargenomen die duiden op een mogelijke verontreiniging.

Uit de bodemprofielen blijkt dat de bodem ter plaatse van de onderzoekslocatie tot eindde boordiepte (3,0 m-mv) voornamelijk bestaat uit zwak zandige, zwak humeuze klei. Van 2,0 tot 2,5 m-mv is matig fijn, zwak siltig, zwak grindig zand opgeboord. Aan het vrijkomende materiaal zijn tijdens het uitvoeren van de veldwerkzaamheden zintuiglijk geen waarnemingen gedaan die duiden op een mogelijke bodemverontreiniging.

Tijdens het uitvoeren van het veldwerk is een grondwaterstand waargenomen van circa 1,5 m-mv. De grondwaterstand kan afhankelijk van seizoen en positie op de locatie variëren.

3.5 Uitvoering laboratoriumonderzoek

Bij de uitvoering van het laboratoriumonderzoek is de gehanteerde onderzoeksstrategie in de NEN5740 als leidraad gebruikt (bijlage 7). Het onderzoek is uitgevoerd door het laboratorium "Eurofins Analytico B.V." te Barneveld dat geaccrediteerd is volgens de AS3000. Voor het inschatten van de risico's van eventueel aanwezige verontreinigingen zijn de analyseresultaten (meetwaarden) van het laboratorium gestandaardiseerd (GSSD) en vervolgens getoetst aan de streef-, achtergrond- en interventiewaarden bodemsanering (bijlage 6). Het toets resultaat wordt weergegeven als index en geeft de verhouding weer tussen het gemeten gehalte en de streef-, achtergrond- en interventiewaarden.

Voor de beoordeling van de kwaliteit van de grond en het grondwater is één mengmonster van de bovengrond, één mengmonster van de ondergrond en één grondwatermonster chemisch-analytisch onderzocht op het standaardpakket (bijlage 7). Daarnaast is een mengmonster van de toplaag samengesteld ter analyse op de aanwezigheid van bestrijdingsmiddelen. In tabel 3.1 is de monstercodering, de samenstelling en het doel van het (samengestelde meng-) monster weergegeven.

Tabel 3.1: Samenstelling van de (meng)monsters

Monstercode	Monsters	Diepte (m-mv)	Doel
Grond			
MM BG	1-1	0,0-0,5	Vaststellen milieuhygiënische kwaliteit bovengrond
	2-1	0,0-0,5	
	3-1	0,0-0,5	
	4-1	0,0-0,5	
	5-1	0,0-0,5	
	6-1	0,0-0,5	
MM FF TL	1-5	0,0-0,3	Vaststellen aanwezigheid bestrijdingsmiddelen toplaag
	2-5	0,0-0,3	
	3-2	0,0-0,3	
	4-2	0,0-0,3	
	5-2	0,0-0,3	
	6-2	0,0-0,3	

Tabel 3.1: Samenstelling van de (meng)monsters (vervolg)

Monstercode	Monsters	Diepte (m-mv)	Doel
Grond			
MM OG	1-2	0,5-1,0	Vaststellen milieuhygiënische kwaliteit ondergrond
	1-3	1,0-1,5	
	1-4	1,5-2,0	
	2-2	0,5-1,0	
	2-3	1,0-1,5	
	2-4	1,5-2,0	
Grondwater			
01-1-1		2,0-3,0	Vaststellen milieuhygiënische kwaliteit grondwater

4. Resultaten

De laboratoriumrapporten zijn opgenomen in bijlage 5. In bijlage 4 zijn de analyseresultaten getoetst aan de streef-, achtergrond- en interventiewaarden.

4.1 Analyseresultaten grond

Tabel 4.1 geeft een volledig overzicht van de interpretatie van de analyseresultaten van de grond(meng)-monsters. Indien er gestandaardiseerde gehalten zijn aangetoond groter dan de achtergrondwaarde, zijn tevens de meetwaarden vermeld in milligram per kilogram droge stof (mg/kg ds). Naast de meetwaarde is tevens het gestandaardiseerde gehalte (GSSD) en de index weergegeven. De niet weergegeven parameters overschrijden de achtergrondwaarde niet.

Tabel 4.1: Interpretatie van de analyseresultaten van de grond(meng)monsters

(Meng)monster	Parameter	Meetwaarde	GSSD	Index	Monsterconclusie
MM BG	Barium	*	-	-	Voldoet aan de achtergrondwaarde
	Cadmium	0,46	0,62	0	
MM FF TL	OCB	≤	≤0	≤0	Voldoet aan de achtergrondwaarde
MM OG	Barium	*	-	-	Voldoet aan de achtergrondwaarde
	Nikkel	27	38	0,05	

- : niet bepaald
- ≤0 : kleiner dan of gelijk aan de achtergrondwaarde
- ≥0<0,5 : groter dan de achtergrondwaarde, kleiner dan ½(achtergrondwaarde+interventiewaarde)
- ≥0,5<1 : gelijk aan of groter dan ½(achtergrondwaarde+interventiewaarde)
- ≥1 : gelijk aan of groter dan de interventiewaarde
- * : de normwaarden voor barium zijn tijdelijk buiten werking gesteld, met uitzondering van duidelijk antropogene verontreinigingen

Bespreking resultaten

Uit de analyseresultaten blijkt dat de bovengrond een gehalte cadmium bevat dat gelijk is aan de achtergrondwaarde. De ondergrond bevat een licht verhoogd nikkelgehalte. Aangezien minimaal 7 parameters zijn onderzocht, de gehalten kleiner zijn dan tweemaal de voor deze parameters geldende achtergrondwaarden en tevens de maximale waarden voor de kwaliteitsklasse wonen niet worden overschreden, is geen sprake van een overschrijding van de achtergrondwaarde. De toplaag bevat geen verhoogde gehalten aan bestrijdingsmiddelen. De bodemkwaliteit vormt geen belemmering voor de geplande bestemmingsplanwijziging, de geplande aanvraag van een omgevingsvergunning en de geplande herinrichting van de locatie.

4.2 Analyseresultaten grondwater

Tabel 4.2 geeft een overzicht van de peilbuisspecificaties en de analyseresultaten van het grondwatermonster. Indien er concentraties zijn gemeten hoger dan de streefwaarde, dan zijn de betreffende parameters en concentraties vermeld in microgram per liter ($\mu\text{g/l}$). Tevens zijn de index en de monsterconclusie weergegeven.

Tabel 4.2: Interpretatie van de analyseresultaten van het grondwatermonster

Peilbuis	Filterstelling	Grondwaterstand (m-mv)	Parameter	Meetwaarde/ GSSD	index	Monsterconclusie	Troebelheid NTU)	Zuurgraad (pH)	Geleidingsvermogen $\mu\text{S/cm}$
01-1-1	2,00-3,00	1,48	Barium	150	0,17	Overschrijding streefwaarde	27 [#]	7,0	765

- : niet onderzocht
- ≤ 0 : kleiner dan of gelijk aan de streefwaarde
- $>0 \leq 0,5$: groter dan de streefwaarde, gelijk aan of kleiner dan $\frac{1}{2}$ (streefwaarde+interventiewaarde)
- $>0,5 < 1$: groter dan $\frac{1}{2}$ (streefwaarde+interventiewaarde)
- ≥ 1 : gelijk aan of groter dan de interventiewaarde
- # : de gemeten troebelheid is hoger dan 10 NTU. Tijdens monsternamen is vastgesteld dat het maximale onttrekkingsdebiet 500 ml/min bedroeg, de verlaging van het waterniveau in de peilbuis niet meer dan 50 centimeter bedroeg en het filterdeel niet belucht is. Tevens was tijdens de bemonstering sprake van een constante EGV. Aangezien aan de eisen uit de NEN5744:2011 is voldaan, is ondanks de hoger gemeten NTU overgegaan tot bemonstering. De gemeten troebelheid wordt niet van invloed geacht op de analyseresultaten

Bespreking resultaten

Uit de analyseresultaten blijkt dat het grondwater een licht verhoogde concentratie aan barium bevat. Aangezien met betrekking tot de verhoogde concentratie geen antropogene bron bekend is, is barium vermoedelijk van nature in een verhoogde concentratie in het grondwater aanwezig. De gemeten concentratie overschrijdt de streefwaarde in geringe mate en vormt geen belemmering voor de geplande bestemmingsplanwijziging, de geplande aanvraag van een omgevingsvergunning en de geplande herinrichting van de locatie.

5. Conclusies

In opdracht van de heer A.J.A. Van Geene heeft Lycens B.V. een verkennend bodemonderzoek uitgevoerd op een deel van de locatie Voorstraat 61 te Velddriel.

De aanleiding voor het onderzoek is de geplande bestemmingsplanwijziging, de geplande aanvraag van een omgevingsvergunning en de geplande herinrichting van de locatie.

Het doel van het onderzoek is het bepalen van de bodemkwaliteit op de locatie en daarmee mogelijke verontreinigingen in grond en grondwater te signaleren welke consequenties kunnen hebben voor de geplande bestemmingsplanwijziging, de geplande aanvraag van een omgevingsvergunning en de geplande herinrichting van de locatie.

Op grond van de beschikbare gegevens (resultaten vooronderzoek, zintuiglijke waarnemingen gedaan tijdens het veldwerk en de analyseresultaten) kan het volgende worden geconcludeerd:

5.1 Resultaten grond

Chemisch-analytisch zijn in de bovengrond en in de ondergrond enkele zeer licht verhoogde gehalten aan enkele zware metalen aangetoond. Aangezien minimaal 7 parameters zijn onderzocht, de gehalten kleiner zijn dan tweemaal de voor deze parameters geldende achtergrondwaarde en tevens de maximale waarde voor de kwaliteitsklasse wonen niet worden overschreden, is geen sprake van een overschrijding van de achtergrondwaarde. De toplaag bevat geen verhoogde gehalten aan gewasbeschermingsmiddelen. De gemeten gehalten vormen geen belemmering voor de geplande bestemmingsplanwijziging, de geplande aanvraag van een omgevingsvergunning en de geplande herinrichting van de locatie.

5.2 Resultaten grondwater

Chemisch analytisch is in het grondwater een licht verhoogde concentratie aan barium aangetoond. De gemeten concentratie overschrijdt de streefwaarde in geringe mate en vormt geen belemmering voor de geplande bestemmingsplanwijziging, de geplande aanvraag van een omgevingsvergunning en de geplande herinrichting van de locatie. Aangezien met betrekking tot de licht verhoogde concentratie aan barium geen antropogene bron bekend is, is barium vermoedelijk van nature in een verhoogde concentratie in het grondwater aanwezig.

5.3 Conclusies en aanbevelingen

De opzet van het uitgevoerde onderzoek heeft geleid tot een goed beeld van de bodemkwaliteit ter plaatse van de onderzoekslocatie. Uit de resultaten van het verkennend bodemonderzoek kan worden geconcludeerd dat er, ons inziens, milieuhygiënisch gezien geen belemmeringen zijn voor de geplande bestemmingsplanwijziging, de geplande aanvraag van een omgevingsvergunning en de geplande herinrichting van de locatie.

De gestelde hypothese dat de locatie als verdacht beschouwd kan worden ten aanzien van bestrijdingsmiddelen is niet juist gebleken. Analytisch is vastgesteld dat de bodem geen bestrijdingsmiddelen bevat. De gestelde hypothese dat de locatie als onverdacht beschouwd kan worden ten aanzien van overige chemische parameters is eveneens niet juist gebleken op basis van de aangetoonde gehalten in grond en concentraties in grondwater. De gevolgde onderzoeksstrategie geeft echter een representatief beeld van de bodemkwaliteit ter plaatse van de onderzoekslocatie.

6. Betrouwbaarheid onderzoek

Het onderhavige onderzoek is op zorgvuldige wijze verricht volgens de algemeen gebruikelijke inzichten en methoden. Lycens B.V. streeft bij elk bodemonderzoek naar een optimale representativiteit.

Hoewel voldaan wordt aan de wettelijke verplichtingen, is onderhavig onderzoek gebaseerd op het verrichten van een beperkt aantal boringen en het nemen en analyseren van een beperkt aantal monsters. Hierdoor blijft het mogelijk dat plaatselijke afwijkingen in de samenstelling van grond en/of grondwater aanwezig zijn welke tijdens het onderzoek niet naar voren zijn gekomen. Lycens B.V. is niet aansprakelijk voor hieruit voortvloeiende schade of gevolgen van welke aard ook.

Hierbij wordt er tevens op gewezen dat het uitgevoerde bodemonderzoek een momentopname is. Beïnvloeding van grond- en grondwaterkwaliteit zal ook plaats kunnen vinden na uitvoering van dit onderzoek (bijvoorbeeld door bouwrijp maken of aanvoer van grond van elders). Naarmate er een langere tijd is verlopen na uitvoering van het onderzoek, dient meer voorzichtigheid/voorbewoud te worden betracht bij het gebruik van de onderzoeksresultaten.

BIJLAGE I
LOCATIEKAART

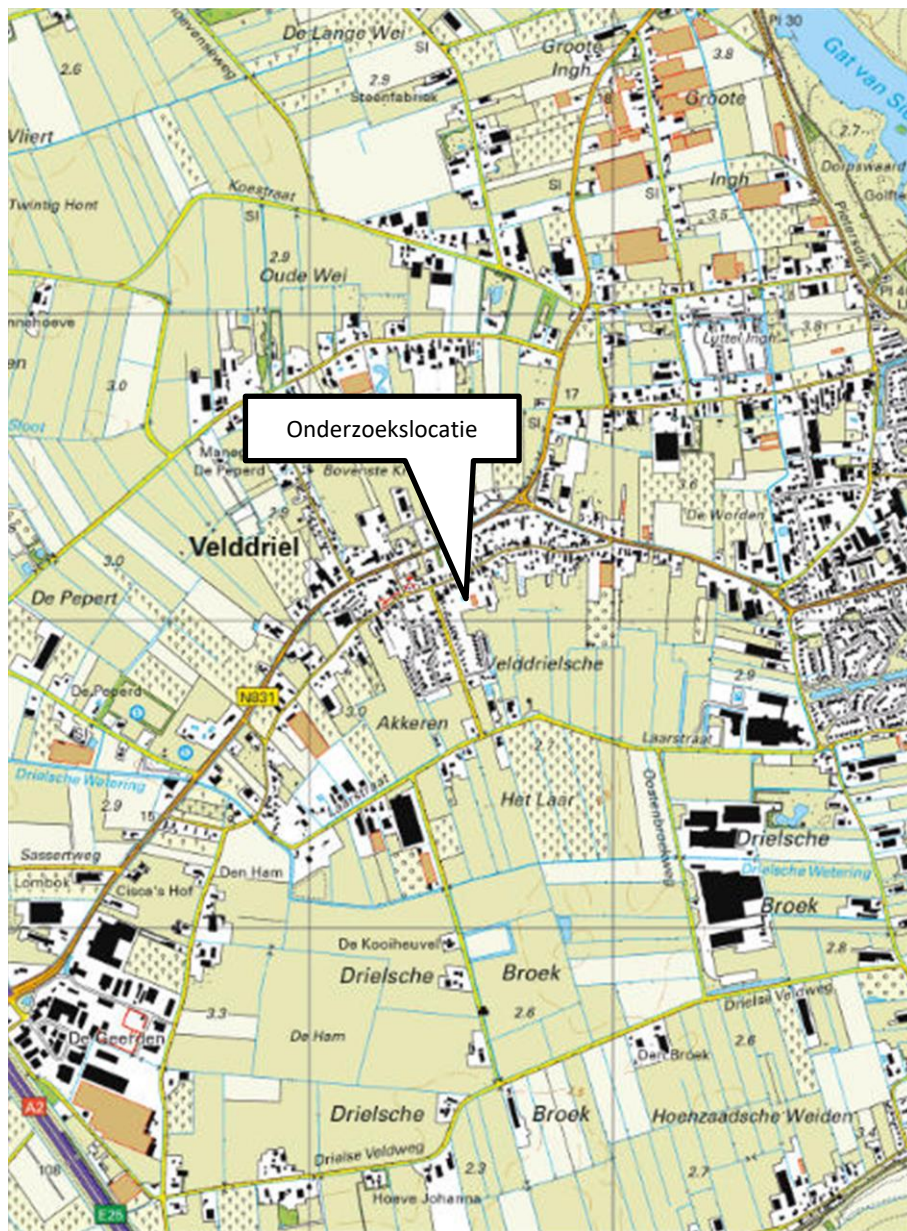

Onderdeel	:	Locatiekaart
Schaal	:	1:25.000 (Bron: Topografische kaart van Nederland)
Projectnummer	:	2019-0395
Opdrachtgever	:	De heer A.J.A. van Geene

BIJLAGE 2
SITUATIETEKENING

NOORD



Legenda:

- Boring tot 0,5 m-mv
- Boring tot 2,0 m-mv
- Peilbuis

- Onderzoekslocatie
- Perceelgrens
- Bebouwing

Kadastraal bekend:

Gemeente: Maasdriel
 Sectie: M
 Nummer(s): 2031

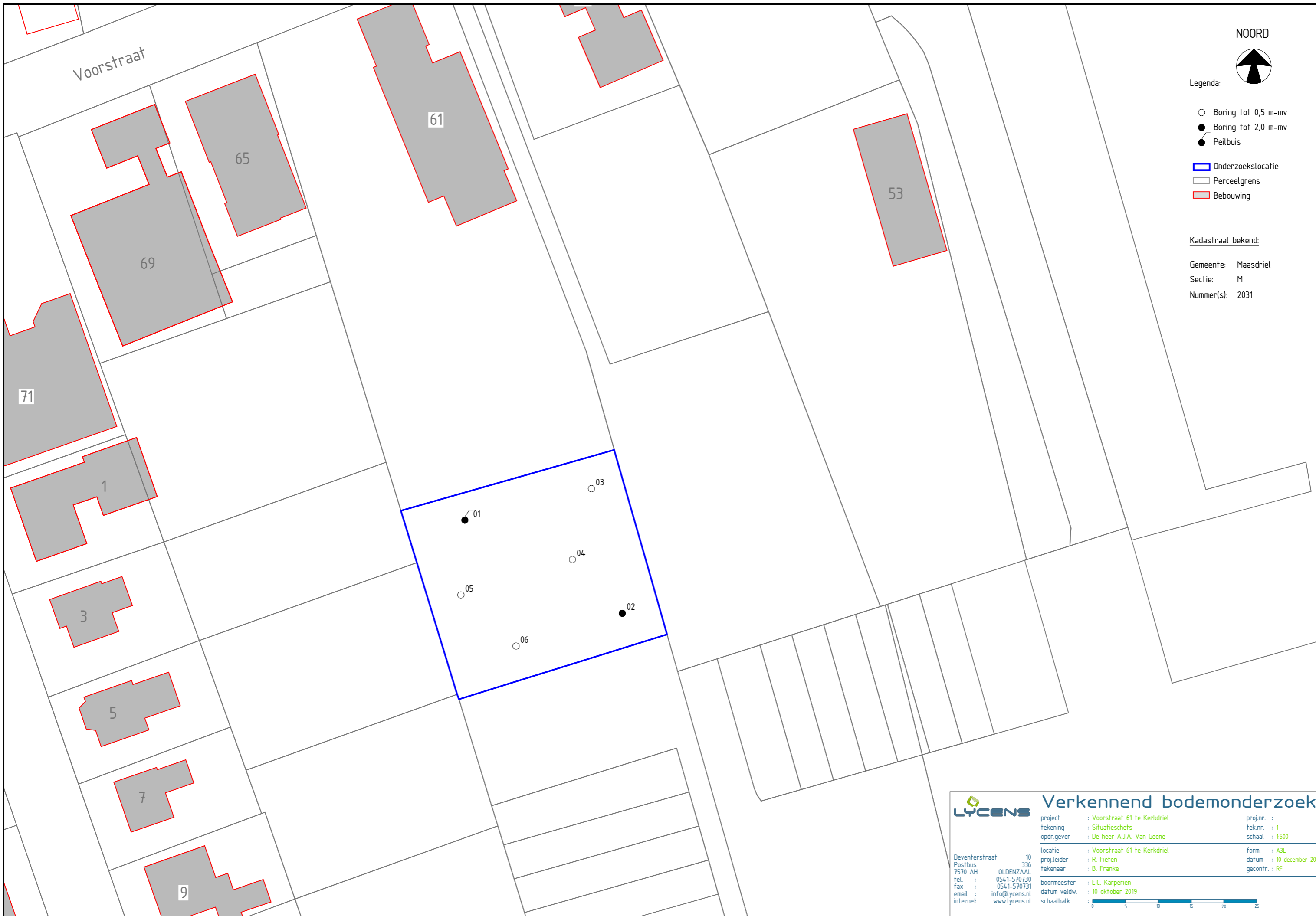

LYCENS		Verkennend bodemonderzoek	
Deventerstraat 10	Postbus 336	7570 AH OLDENZAAL	www.lycens.nl
tel. : 0541-570730	fax : 0541-570731	email : info@lycens.nl	internet : www.lycens.nl
project : Voorstraat 61 te Kerkdriel	tekening : Situatieschets	opdr.gever : De heer A.J.A. Van Geene	proj.nr. : tek.nr. : 1 schaal : 1500
locatie : Voorstraat 61 te Kerkdriel	proj.leider : R. Fieten	tekenaar : B. Franke	form. : A3L datum : 10 december 2019 gecontr. : RF
boormeester : E.C. Karperien	datum veldw. : 10 oktober 2019	schaalbalk	



BIJLAGE 3
BOORPROFIELEN

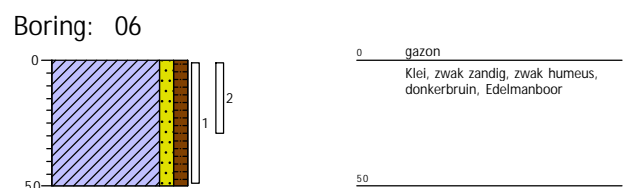
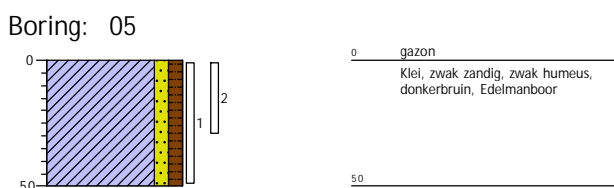
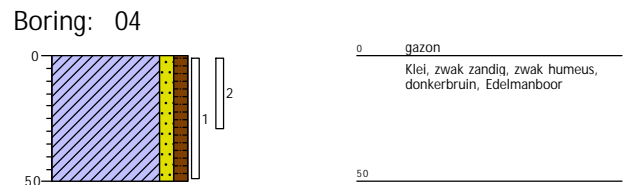
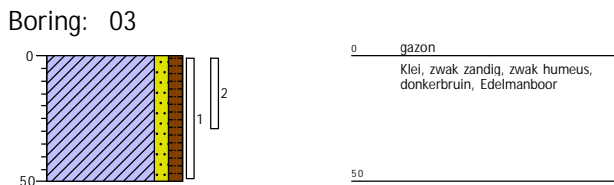
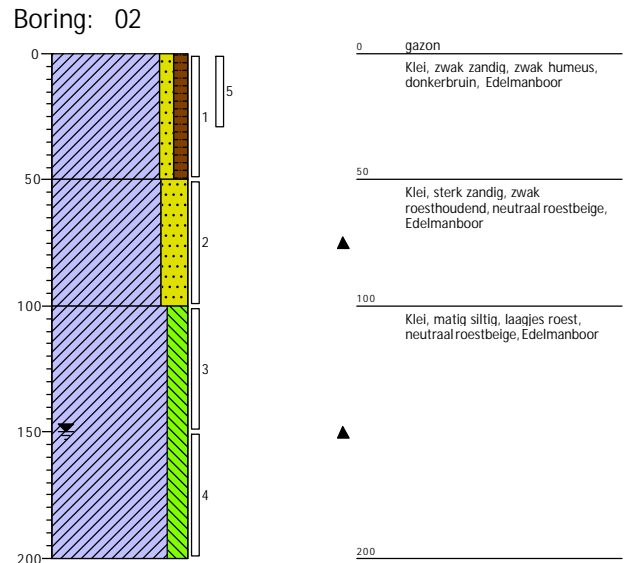
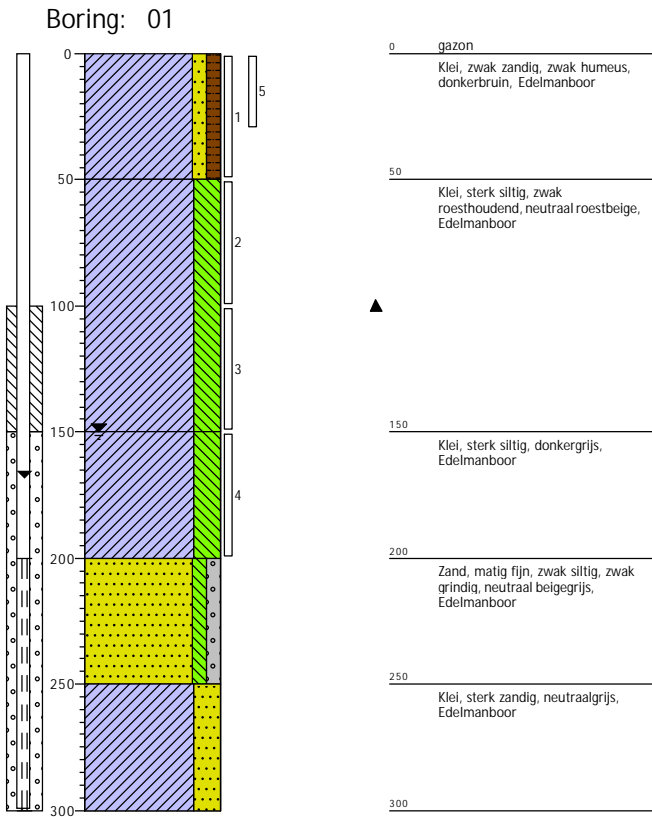

Projectcode: 2019-0395
 Opdrachtgever: A.J.A. Van Geene
 Projectnaam: Voorstraat 61 te Velddriel

Boormeester: E. Karperien
 Projectleider: Bjorn Franke
 Schaal: 1: 30

Legenda (conform NEN 5104)

grind

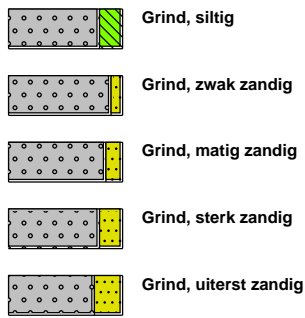

zand

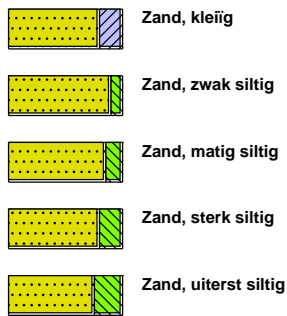

veen



peilbuis

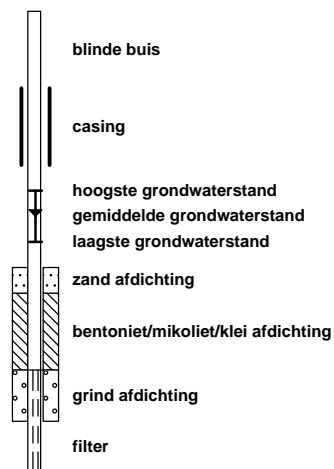

klei



leem

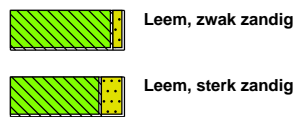

overige toevoegingen

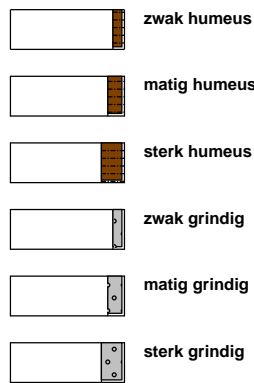

geur



olie

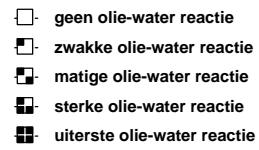

p.i.d.-waarde



monsters

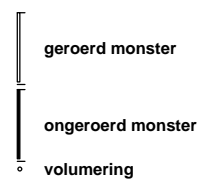

overig

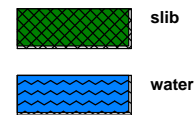

BIJLAGE 4
TOETSING ANALYSERESULTATEN

Tabel 1: Gemeten gehalten in grond met beoordeling conform de Wet Bodembescherming

Grondmonster		MM BG	MM FF TL	MM OG
Grondsoort		Klei	Klei	Klei
Zintuiglijke bijmengingen				zwak roesthoudend, laagjes roest
Certificaatcode		2019149978	2019149978	2019149978
Boring(en)		01, 02, 03, 04, 05, 06	01, 02, 03, 04, 05, 06	01, 01, 01, 02, 02, 02
Traject (m -mv)		0,00 - 0,50	0,00 - 0,30	0,50 - 2,00
Humus	% ds	3,80	3,20	3,10
Lutum	% ds	14,70	15,30	14,70
Datum van toetsing		22-10-2019	22-10-2019	22-10-2019
Monsterconclusie		Voldoet aan Achtergrondwaarde	Voldoet aan Achtergrondwaarde	Voldoet aan Achtergrondwaarde
		Meetw GSSD Index	Meetw GSSD Index	Meetw GSSD Index
METALEN				
Kobalt	mg/kg ds	8	12	-0,02
Nikkel	mg/kg ds	21	30	-0,08
Koper	mg/kg ds	17	23	-0,11
Zink	mg/kg ds	92	129	-0,02
Molybdeen	mg/kg ds	<1,5	<1,1	-0
Cadmium	mg/kg ds	0,46	0,62	0
Barium	mg/kg ds	100	150 ⁽⁶⁾	
Kwik	mg/kg ds	<0,05	<0,04	-0
Lood	mg/kg ds	27	34	-0,03
PAK				
Naftaleen	mg/kg ds	<0,05	<0,04	
Anthraceen	mg/kg ds	<0,05	<0,04	
Fenanthreen	mg/kg ds	<0,05	<0,04	
Fluorantheen	mg/kg ds	<0,05	<0,04	
Chryseen	mg/kg ds	<0,05	<0,04	
Benzo(a)anthraceen	mg/kg ds	<0,05	<0,04	
Benzo(a)pyreen	mg/kg ds	<0,05	<0,04	
Benzo(k)fluorantheen	mg/kg ds	<0,05	<0,04	
Indeno-(1,2,3-c,d)pyreen	mg/kg ds	<0,05	<0,04	
Benzo(g,h,i)peryleen	mg/kg ds	<0,05	<0,04	
PAK 10 VROM	mg/kg ds		<0,35	-0,03
GECHLOREERDE KOOLWATERSTOFFEN				
PCB (som 7)	mg/kg ds		<0,013	-0,01
PCB 28	mg/kg ds	<0,001	<0,002	
PCB 52	mg/kg ds	<0,001	<0,002	
PCB 101	mg/kg ds	<0,001	<0,002	
PCB 118	mg/kg ds	<0,001	<0,002	
PCB 138	mg/kg ds	<0,001	<0,002	
PCB 153	mg/kg ds	<0,001	<0,002	
PCB 180	mg/kg ds	<0,001	<0,002	
Hexachloorbenzeen (HCB)	mg/kg ds		<0,001	<0,002 -0
BESTRIJDINGSMIDDELEN				
trans-Heptachloorepoxide	mg/kg ds		<0,001	<0,002
Endosulfansulfaat	mg/kg ds		<0,002	<0,004 ⁽⁶⁾
cis-Heptachloorepoxide	mg/kg ds		<0,001	<0,002
DDT,DDE,DDD (som, 0.7 factor)	mg/kg ds		0,0097	
HCH (som, 0.7 factor)	mg/kg ds		0,0021	
Heptachloorepoxide (som, 0.7 factor)	mg/kg ds		0,0014	
DDT (som, 0.7 factor)	mg/kg ds		0,0032	
DDD (som, 0.7 factor)	mg/kg ds		0,0014	
DDE (som, 0.7 factor)	mg/kg ds		0,0051	
OCB (som, 0.7 factor)	mg/kg ds		0,02	
OCB (0,7 som, waterbodem)	mg/kg ds		0,022	
Hexachloorbutadieen	mg/kg ds		<0,001	<0,002
alfa-HCH	mg/kg ds		<0,001	<0,002 0
beta-HCH	mg/kg ds		<0,001	<0,002 0
gamma-HCH	mg/kg ds		<0,001	<0,002 -0
delta-HCH	mg/kg ds		<0,001	<0,002 ⁽⁶⁾
Isodrin	mg/kg ds		<0,001	<0,002
Telodrin	mg/kg ds		<0,001	<0,002
Heptachloor	mg/kg ds		<0,001	<0,002 0
Heptachloorepoxide	mg/kg ds			<0,0044 0
Aldrin	mg/kg ds		<0,001	<0,002
Dieldrin	mg/kg ds		<0,001	<0,002
Endrin	mg/kg ds		<0,001	<0,002
DDE (som)	mg/kg ds			0,016-0,04
2,4-DDE (ortho, para-DDE)	mg/kg ds		<0,001	<0,002
4,4-DDE (para, para-DDE)	mg/kg ds		0,0044	0,0138
DDD (som)	mg/kg ds			<0,0044 -0
2,4-DDD (ortho, para-DDD)	mg/kg ds		<0,001	<0,002
4,4-DDD (para, para-DDD)	mg/kg ds		<0,001	<0,002
DDT (som)	mg/kg ds			0,010-0,13
2,4-DDT (ortho, para-DDT)	mg/kg ds		<0,001	<0,002
4,4-DDT (para, para-DDT)	mg/kg ds		0,0025	0,0078
alfa-Endosulfan	mg/kg ds		<0,001	<0,002 0
beta-Endosulfan	mg/kg ds		<0,001	0,002 ⁽⁶⁾
Chloordaan (cis + trans)	mg/kg ds			<0,0044 0
cis-Chloordaan	mg/kg ds		<0,001	<0,002

Grondmonster		MM BG	MM FF TL	MM OG
Grondsoort		Klei	Klei	Klei
Zintuiglijke bijmengingen				zwak roesthoudend, laagjes roest
Certificaatcode		2019149978	2019149978	2019149978
Boring(en)		01, 02, 03, 04, 05, 06	01, 02, 03, 04, 05, 06	01, 01, 01, 02, 02, 02
Traject (m -mv)		0,00 - 0,50	0,00 - 0,30	0,50 - 2,00
Humus	% ds	3,80	3,20	3,10
Lutum	% ds	14,70	15,30	14,70
Datum van toetsing		22-10-2019	22-10-2019	22-10-2019
Monsterconclusie		Voldoet aan Achtergrondwaarde	Voldoet aan Achtergrondwaarde	Voldoet aan Achtergrondwaarde
trans-Chlooraam	mg/kg ds		<0,001	<0,002
Drins (Aldrin+Dieldrin+Endrin)	mg/kg ds			<0,0066 -0
Som 21 Organochloorhoud. bestrijdingsm	mg/kg ds			0,063
OVERIGE (ORGANISCHE) VERBINDINGEN				
Minerale olie C10 - C12	mg/kg ds	<3	6 ⁽⁶⁾	<3
Minerale olie C10 - C40	mg/kg ds	<35	<64 -0,03	<35
Minerale olie C12 - C16	mg/kg ds	<5	9 ⁽⁶⁾	<5
Minerale olie C16 - C21	mg/kg ds	<5	9 ⁽⁶⁾	<5
Minerale olie C21 - C30	mg/kg ds	<11	20 ⁽⁶⁾	<11
Minerale olie C30 - C35	mg/kg ds	<5	9 ⁽⁶⁾	<5
Minerale olie C35 - C40	mg/kg ds	<6	11 ⁽⁶⁾	<6
Gloeirest	% (m/m) ds	94,8		95,6
Droge stof	% m/m	78,4	78,4 ⁽⁶⁾	78,5
Lutum	%	14,7		15,3
Organische stof (humus)	%	3,8		3,2

- : Geen toetsnorm aanwezig
 < : kleiner dan de detectielimiet
 8,88 : <= Achtergrondwaarde
 <=I : Kleiner of gelijk aan Tussenwaarde
 8,88 : <= Interventiewaarde
 8,88 : > Interventiewaarde
 6 : Heeft geen normwaarde
 # : verhoogde rapportagegrens
 GSSD : Gestandaardiseerde meetwaarde
 Index : (GSSD - AW) / (I - AW)

- Getoetst via de BoToVa service, versie 3.0.0 -

Tabel 2: Normwaarden conform de Wet Bodembescherming

		AW	WO	IND	I
METALEN					
Cadmium	mg/kg ds	0,6	1,2	4,3	13
Kobalt	mg/kg ds	15	35	190	190
Koper	mg/kg ds	40	54	190	190
Kwik	mg/kg ds	0,15	0,83	4,8	36
Lood	mg/kg ds	50	210	530	530
Molybdeen	mg/kg ds	1,5	88	190	190
Nikkel	mg/kg ds	35	39	100	100
Zink	mg/kg ds	140	200	720	720
PAK					
PAK 10 VROM	mg/kg ds	1,5	6,8	40	40
GECHLOOREERDE KOOLWATERSTOFFEN					
Hexachloorbenzeen (HCB)	mg/kg ds	0,0085	0,027	1,4	2
PCB (som 7)	mg/kg ds	0,02	0,04	0,5	1
BESTRIJDINGSMIDDELEN					
Aldrin	mg/kg ds				0,32
alfa-Endosulfan	mg/kg ds	0,0009	0,0009	0,1	4
alfa-HCH	mg/kg ds	0,001	0,001	0,5	17
beta-HCH	mg/kg ds	0,002	0,002	0,5	1,6
gamma-HCH	mg/kg ds	0,003	0,04	0,5	1,2
Heptachloor	mg/kg ds	0,0007	0,0007	0,1	4
DDD (som)	mg/kg ds	0,02	0,84	34	34
DDE (som)	mg/kg ds	0,1	0,13	1,3	2,3
DDT (som)	mg/kg ds	0,2	0,2	1	1,7
Drins (Aldrin+Dieldrin+Endrin)	mg/kg ds	0,015	0,04	0,14	4
Chlooraam (cis + trans)	mg/kg ds	0,002	0,002	0,1	4
Heptachloorepoxide	mg/kg ds	0,002	0,002	0,1	4
Hexachloorbutadieen	mg/kg ds	0,003			
Som 21 Organochloorhoud. bestrijdingsm	mg/kg ds	0,4			
OVERIGE (ORGANISCHE) VERBINDINGEN					
Minerale olie C10 - C40	mg/kg ds	190	190	500	5000

Tabel 3: Gemeten concentraties in grondwater met beoordeling conform de Wet Bodembescherming

Watermonster		01-1-1		
Datum		21-10-2019		
Filterdiepte (m -mv)		2,00 - 3,00		
Datum van toetsing		1-11-2019		
Monsterconclusie		Overschrijding Streefwaarde		
		Meetw	GSSD	Index
METALEN				
Kobalt	µg/l	<2	<1	-0,24
Nikkel	µg/l	8,7	8,7	-0,11
Koper	µg/l	2,7	2,7	-0,21
Zink	µg/l	16	16	-0,07
Molybdeen	µg/l	<2	<1	-0,01
Cadmium	µg/l	<0,2	<0,1	-0,05
Barium	µg/l	150	150	0,17
Kwik	µg/l	<0,05	<0,04	-0,04
Lood	µg/l	<2	<1	-0,23
AROMATISCHE VERBINDINGEN				
BTEX (som)	µg/l	<0,9		
Benzeen	µg/l	<0,2	<0,1	-0
Ethylbenzeen	µg/l	<0,2	<0,1	-0,03
Tolueen	µg/l	<0,2	<0,1	-0,01
Xylenen (som)	µg/l		<0,21	0
meta-/para-Xyleen (som)	µg/l	<0,2	<0,1	
ortho-Xyleen	µg/l	<0,1	<0,1	
Styreen (Vinylbenzeen)	µg/l	<0,2	<0,1	-0,02
Som 16 Aromatische oplosmiddelen	µg/l		<0,77 ^(2,14)	
PAK				
Naftaleen	µg/l	<0,02	<0,01	0
PAK 10 VROM	-		<0,00020 ⁽¹¹⁾	
GECHLOREERDE KOOLWATERSTOFFEN				
CKW (som)	µg/l	<1,6		
1,3-Dichloorpropaan	µg/l	<0,2	<0,1	
1,1-Dichloorpropaan	µg/l	<0,2	<0,1	
Dichloorpropaan	µg/l		<0,42	-0
Dichloorpropanen (0,7 som, 1,1+1,2+1,3)	µg/l	0,42		
cis + trans-1,2-Dichlooretheen	µg/l		<0,14	0,01
1,1-Dichlooretheen	µg/l	<0,1	<0,1	0,01
cis-1,2-Dichlooretheen	µg/l	<0,1	<0,1	
trans-1,2-Dichlooretheen	µg/l	<0,1	<0,1	
Dichloormethaan	µg/l	<0,2	<0,1	0
Trichloormethaan (Chloroform)	µg/l	<0,2	<0,1	-0,01
Tribroommethaan (bromoform)	µg/l	<0,2	<0,1 ⁽¹⁴⁾	
Tetrachloormethaan (Tetra)	µg/l	<0,1	<0,1	0,01
1,1-Dichloorethaan	µg/l	<0,2	<0,1	-0,01
1,2-Dichloorethaan	µg/l	<0,2	<0,1	-0,02
1,2-Dichloorpropaan	µg/l	<0,2	<0,1	
1,1,1-Trichloorethaan	µg/l	<0,1	<0,1	0
1,1,2-Trichloorethaan	µg/l	<0,1	<0,1	0
Trichlooretheen (Tri)	µg/l	<0,2	<0,1	-0,05
Tetrachlooretheen (Per)	µg/l	<0,1	<0,1	0
Vinylchloride	µg/l	<0,1	<0,1	0,02
OVERIGE (ORGANISCHE) VERBINDINGEN				
Minerale olie C10 - C12	µg/l	<10	7 ⁽⁶⁾	
Minerale olie C10 - C40	µg/l	<50	<35	-0,03
Minerale olie C12 - C16	µg/l	<10	7 ⁽⁶⁾	
Minerale olie C16 - C21	µg/l	<10	7 ⁽⁶⁾	
Minerale olie C21 - C30	µg/l	<15	11 ⁽⁶⁾	
Minerale olie C30 - C35	µg/l	<10	7 ⁽⁶⁾	
Minerale olie C35 - C40	µg/l	<10	7 ⁽⁶⁾	

- : Geen toetsnorm aanwezig
- < : kleiner dan de detectielimiet
- 8,88 : <= Streefwaarde
- 8,88 : > Streefwaarde
- 8,88 : > Interventiewaarde
- >I : Groter dan Tussenwaarde
- 11 : Enkele parameters ontbreken in de berekening van de somfractie
- 14 : Streefwaarde ontbreekt zorgplicht van toepassing
- 2 : Enkele parameters ontbreken in de som
- 6 : Heeft geen normwaarde
- # : verhoogde rapportagegrens
- GSSD : Gestandaardiseerde meetwaarde
- Index : (GSSD - S) / (I - S)

- Getoetst via de BoToVa service, versie 3.0.0 -

Tabel 4: Normwaarden conform de Wet Bodembescherming

		S	S Diep	Indicatief	I
METALEN					
Barium	µg/l	50	200		625
Cadmium	µg/l	0,4	0,06		6
Kobalt	µg/l	20	0,7		100
Koper	µg/l	15	1,3		75
Kwik	µg/l	0,05	0,01		0,3
Lood	µg/l	15	1,7		75
Molybdeen	µg/l	5	3,6		300
Nikkel	µg/l	15	2,1		75
Zink	µg/l	65	24		800
AROMATISCHE VERBINDINGEN					
Benzeen	µg/l	0,2			30
Ethylbenzeen	µg/l	4			150
Xylenen (som)	µg/l	0,2			70
Styreen (Vinylbenzeen)	µg/l	6			300
Tolueen	µg/l	7			1000
Som 16 Aromatische oplosmiddelen	µg/l			150	
PAK					
Naftaleen	µg/l	0,01			70
GECHLOREERDE KOOLWATERSTOFFEN					
1,1,1-Trichloorethaan	µg/l	0,01			300
1,1,2-Trichloorethaan	µg/l	0,01			130
1,1-Dichloorethaan	µg/l	7			900
1,1-Dichlooretheen	µg/l	0,01			10
1,2-Dichloorethaan	µg/l	7			400
Vinylchloride	µg/l	0,01			5
Dichloormethaan	µg/l	0,01			1000
Dichloorpropaan	µg/l	0,8			80
cis + trans-1,2-Dichlooretheen	µg/l	0,01			20
Tetrachlooretheen (Per)	µg/l	0,01			40
Tetrachloormethaan (Tetra)	µg/l	0,01			10
Tribroommethaan (bromoform)	µg/l				630
Trichlooretheen (Tri)	µg/l	24			500
Trichloormethaan (Chloroform)	µg/l	6			400
OVERIGE (ORGANISCHE) VERBINDINGEN					
Minerale olie C10 - C40	µg/l	50			600

BIJLAGE 5
ANALYSECERTIFICATEN



Lycens
T.a.v. Bjorn Franke
Deventerstraat 10
7570 AH OLDENZAAL

Analyscertificaat

Datum: 17-Oct-2019

Hierbij ontvangt u de resultaten van het navolgende laboratoriumonderzoek.

Certificaatnummer/Versie	2019149978/1
Uw project/verslagnummer	2019-0395
Uw projectnaam	Voorstraat 61 te Velddriel
Uw ordernummer	
Monster(s) ontvangen	10-Oct-2019

Dit certificaat mag uitsluitend in zijn geheel worden gereproduceerd.
De analyse resultaten hebben alleen betrekking op het beproefde object.

De grondmonsters worden tot 4 weken na datum ontvangst bewaard en watermonsters tot 2 weken na datum ontvangst. Zonder tegenbericht worden de monsters nadien afgevoerd.
Indien de monsters langer bewaard dienen te blijven verzoeken wij U dit exemplaar uiterlijk 1 werkdag voor afloop van de standaardbewaarperiode ondertekend aan ons te retourneren. Voor de kosten van het langer bewaren van monsters verwijzen wij naar de prijslijst.

Bewaren tot:

Datum:

Naam:

Handtekening:

Wij vertrouwen erop uw opdracht hiermee naar verwachting te hebben uitgevoerd, mocht U naar aanleiding van dit analysecertificaat nog vragen hebben verzoeken wij U contact op te nemen met de afdeling Verkoop en Advies.

Met vriendelijke groet,

Eurofins Analytico B.V.



Ing. A. Veldhuizen
Technical Manager

Eurofins Analytico B.V.

Gildeweg 42-46
3771 NB Barneveld
P.O. Box 459
3770 AL Barneveld NL

Tel. +31 (0)34 242 63 00
Fax +31 (0)34 242 63 99
E-mail info-env@eurofins.nl
Site www.eurofins.nl

BNP Paribas S.A. 227 9245 25
IBAN: NL71BNPA0227924525
BIC: BNPANL2A
KvK/CoC No. 09088623
BTW/VAT No. NL 8043.14.883.B01

Eurofins Analytico B.V. is ISO 14001: 2015 gecertificeerd door TÜV en erkend door het Vlaamse Gewest (OVAM en Dep. Omgeving), het Brusselse Gewest (BIM), het Waalse Gewest (DGRNE-OWD) en door de overheid van Luxemburg (MEV).



Analysecertificaat

Uw project/verslagnummer	2019-0395	Certificaatnummer/Versie	2019149978/1
Uw projectnaam	Voorstraat 61 te Velddriel	Startdatum	11-Oct-2019
Uw ordernummer		Rapportagedatum	17-Oct-2019/15:39
Monsternemer	E.C. Karperien	Bijlage	A, B, C
Monstermatrix	Grond (AS3000)	Pagina	1/3

Analyse	Eenheid	1	2	3
Voorbehandeling				
Cryogeen malen AS3000		Uitgevoerd	Uitgevoerd	Uitgevoerd
Bodemkundige analyses				
S Droge stof	% (m/m)	78.4	78.5	73.2
S Organische stof	% (m/m) ds	3.8	3.2	3.1
Gloeirest	% (m/m) ds	94.8	95.6	95.9
S Korrelgrootte < 2 µm (Lutum)	% (m/m) ds	14.7	15.3	14.7
Metalen				
S Barium (Ba)	mg/kg ds	100		83
S Cadmium (Cd)	mg/kg ds	0.46		0.20
S Kobalt (Co)	mg/kg ds	8.0		9.7
S Koper (Cu)	mg/kg ds	17		12
S Kwik (Hg)	mg/kg ds	<0.050		<0.050
S Molybdeen (Mo)	mg/kg ds	<1.5		<1.5
S Nikkel (Ni)	mg/kg ds	21		27
S Lood (Pb)	mg/kg ds	27		12
S Zink (Zn)	mg/kg ds	92		63
Minerale olie				
Minerale olie (C10-C12)	mg/kg ds	<3.0		<3.0
Minerale olie (C12-C16)	mg/kg ds	<5.0		<5.0
Minerale olie (C16-C21)	mg/kg ds	<5.0		<5.0
Minerale olie (C21-C30)	mg/kg ds	<11		<11
Minerale olie (C30-C35)	mg/kg ds	<5.0		<5.0
Minerale olie (C35-C40)	mg/kg ds	<6.0		<6.0
S Minerale olie totaal (C10-C40)	mg/kg ds	<35		<35
Organo chloorbestrijdingsmiddelen, OCB				
S alfa-HCH	mg/kg ds		<0.0010	
S beta-HCH	mg/kg ds		<0.0010	
S gamma-HCH	mg/kg ds		<0.0010	
S delta-HCH	mg/kg ds		<0.0010	

Nr.	Monsterschrijving	Datum monstername	Monster nr.
1	MM BG	10-Oct-2019	10981779
2	MM FF TL	10-Oct-2019	10981780
3	MM OG	10-Oct-2019	10981781

Q: door RvA geaccrediteerde verrichting
 R: AP04 erkende verrichting
 S: AS SIKB erkende verrichting
 V: VLAREL erkende verrichting

Eurofins Analytico B.V.

Gildeweg 42-46
 3771 NB Barneveld
 P.O. Box 459
 3770 AL Barneveld NL
 Tel. +31 (0)34 242 63 00
 Fax +31 (0)34 242 63 99
 E-mail info-env@eurofins.nl
 Site www.eurofins.nl

BNP Paribas S.A. 227 9245 25
 IBAN: NL71BNPA0227924525
 BIC: BNPANL2A
 KvK/CoC No. 09088623
 BTW/VAT No. NL 8043.14.883.B01

Dit certificaat mag uitsluitend in zijn geheel worden gereproduceerd.
 Eurofins Analytico B.V. is ISO 14001: 2015 gecertificeerd door TÜV en erkend door het Vlaamse Gewest (OVAM en Dep. Omgeving), het Brusselse Gewest (BIM), het Waalse Gewest (DGRNE-OWD) en door de overheid van Luxemburg (MEV).



Analysecertificaat

Uw project/verslagnummer	2019-0395	Certificaatnummer/Versie	2019149978/1
Uw projectnaam	Voorstraat 61 te Velddriel	Startdatum	11-Oct-2019
Uw ordernummer		Rapportagedatum	17-Oct-2019/15:39
Monsternemer	E.C. Karperien	Bijlage	A, B, C
Monstermatrix	Grond (AS3000)	Pagina	2/3

Analyse	Eenheid	1	2	3
S Hexachloorbenzeen	mg/kg ds		<0.0010	
S Heptachloor	mg/kg ds		<0.0010	
S Heptachloorepoxide(cis- of A)	mg/kg ds		<0.0010	
S Heptachloorepoxide(trans- of B)	mg/kg ds		<0.0010	
S Hexachloorbutadieen	mg/kg ds		<0.0010	
S Aldrin	mg/kg ds		<0.0010	
S Dieldrin	mg/kg ds		<0.0010	
S Endrin	mg/kg ds		<0.0010	
S Isodrin	mg/kg ds		<0.0010	
S Telodrin	mg/kg ds		<0.0010	
S alfa-Endosulfan	mg/kg ds		<0.0010	
Q beta-Endosulfan	mg/kg ds		<0.0010	
S Endosulfansulfaat	mg/kg ds		<0.0020	
S alfa-Chloordaan	mg/kg ds		<0.0010	
S gamma-Chloordaan	mg/kg ds		<0.0010	
S o,p'-DDT	mg/kg ds		<0.0010	
S p,p'-DDT	mg/kg ds		0.0025	
S o,p'-DDE	mg/kg ds		<0.0010	
S p,p'-DDE	mg/kg ds		0.0044	
S o,p'-DDD	mg/kg ds		<0.0010	
S p,p'-DDD	mg/kg ds		<0.0010	
S HCH (som) (factor 0,7)	mg/kg ds		0.0021 ¹⁾	
S Drins (som) (factor 0,7)	mg/kg ds		0.0021 ¹⁾	
S Heptachloorepoxide (som) (factor 0,7)	mg/kg ds		0.0014 ¹⁾	
S DDD (som) (factor 0,7)	mg/kg ds		0.0014 ¹⁾	
S DDE (som) (factor 0,7)	mg/kg ds		0.0051	
S DDT (som) (factor 0,7)	mg/kg ds		0.0032	
S DDX (som) (factor 0,7)	mg/kg ds		0.0097	
S Chloordaan (som) (factor 0,7)	mg/kg ds		0.0014 ¹⁾	
S OCB (som) LB (factor 0,7)	mg/kg ds		0.020	
S OCB (som) WB (factor 0,7)	mg/kg ds		0.022	

Nr.	Monsterschrijving	Datum monstername	Monster nr.
1	MM BG	10-Oct-2019	10981779
2	MM FF TL	10-Oct-2019	10981780
3	MM OG	10-Oct-2019	10981781

Q: door RvA geaccrediteerde verrichting
 R: AP04 erkende verrichting
 S: AS SIKB erkende verrichting
 V: VLAREL erkende verrichting

Eurofins Analytico B.V.

Gildeweg 42-46
 3771 NB Barneveld
 P.O. Box 459
 3770 AL Barneveld NL

Tel. +31 (0)34 242 63 00
 Fax +31 (0)34 242 63 99
 E-mail info-env@eurofins.nl
 Site www.eurofins.nl

BNP Paribas S.A. 227 9245 25
 IBAN: NL71BNPA0227924525
 BIC: BNPANL2A
 KvK/CoC No. 09088623
 BTW/VAT No. NL 8043.14.883.B01

Dit certificaat mag uitsluitend in zijn geheel worden gereproduceerd.
 Eurofins Analytico B.V. is ISO 14001: 2015 gecertificeerd door TÜV
 en erkend door het Vlaamse Gewest (OVAM en Dep. Omgeving),
 het Brusselse Gewest (BIM), het Waalse Gewest (DGRNE-OWD)
 en door de overheid van Luxemburg (MEV).



Analysecertificaat

Uw project/verslagnummer 2019-0395
 Uw projectnaam Voorstraat 61 te Velddriel
 Uw ordernummer
 Monsternemer E.C. Karperien
 Monstermatrix Grond (AS3000)

Certificaatnummer/Versie 2019149978/1
 Startdatum 11-Oct-2019
 Rapportagedatum 17-Oct-2019/15:39
 Bijlage A, B, C
 Pagina 3/3

Analyse	Eenheid	1	2	3
Polychloorbifenylen, PCB				
S PCB 28	mg/kg ds	<0.0010		<0.0010
S PCB 52	mg/kg ds	<0.0010		<0.0010
S PCB 101	mg/kg ds	<0.0010		<0.0010
S PCB 118	mg/kg ds	<0.0010		<0.0010
S PCB 138	mg/kg ds	<0.0010		<0.0010
S PCB 153	mg/kg ds	<0.0010		<0.0010
S PCB 180	mg/kg ds	<0.0010		<0.0010
S PCB (som 7) (factor 0,7)	mg/kg ds	0.0049 ¹⁾		0.0049 ¹⁾
Polycyclische Aromatische Koolwaterstoffen, PAK				
S Naftaleen	mg/kg ds	<0.050		<0.050
S Fenanthreen	mg/kg ds	<0.050		<0.050
S Anthraceen	mg/kg ds	<0.050		<0.050
S Fluorantheen	mg/kg ds	<0.050		<0.050
S Benzo(a)anthraceen	mg/kg ds	<0.050		<0.050
S Chryseen	mg/kg ds	<0.050		<0.050
S Benzo(k)fluorantheen	mg/kg ds	<0.050		<0.050
S Benzo(a)pyreen	mg/kg ds	<0.050		<0.050
S Benzo(ghi)peryleen	mg/kg ds	<0.050		<0.050
S Indeno(123-cd)pyreen	mg/kg ds	<0.050		<0.050
S PAK VROM (10) (factor 0,7)	mg/kg ds	0.35 ¹⁾		0.35 ¹⁾

Nr. Monsteromschrijving

Nr.	Monsteromschrijving	Datum monstername	Monster nr.
1	MM BG	10-Oct-2019	10981779
2	MM FF TL	10-Oct-2019	10981780
3	MM OG	10-Oct-2019	10981781

Eurofins Analytico B.V.

Gildeweg 42-46
 3771 NB Barneveld
 P.O. Box 459
 3770 AL Barneveld NL
 Tel. +31 (0)34 242 63 00
 Fax +31 (0)34 242 63 99
 E-mail info-env@eurofins.nl
 Site www.eurofins.nl

BNP Paribas S.A. 227 9245 25
 IBAN: NL71BNPA0227924525
 BIC: BNPANL2A
 KvK/CoC No. 09088623
 BTW/VAT No. NL 8043.14.883.B01



Q: door RvA geaccrediteerde verrichting
 R: AP04 erkende verrichting
 S: AS SIKB erkende verrichting
 V: VLAREL erkende verrichting

Dit certificaat mag uitsluitend in zijn geheel worden gereproduceerd.
 Eurofins Analytico B.V. is ISO 14001: 2015 gecertificeerd door TÜV en erkend door het Vlaamse Gewest (OVAM en Dep. Omgeving), het Brusselse Gewest (BIM), het Waalse Gewest (DGRNE-OWD) en door de overheid van Luxemburg (MEV).

Akkoord
 Pr.coörd.





Bijlage (A) met deelmonsterinformatie behorende bij analysecertificaat 2019149978/1

Pagina 1/1

Monster nr.	Boornr	Omschrijving	Van	Tot	Barcode	Monstername ID/Monsteromsch.
10981779	01	1	0	50	0537652434	MM BG
10981779	02	1	0	50	0537694578	MM BG
10981779	03	1	0	50	0537694604	MM BG
10981779	04	1	0	50	0537694586	MM BG
10981779	05	1	0	50	0537694606	MM BG
10981779	06	1	0	50	0537694592	MM BG
10981780	04	2	0	30	0537694594	MM FF TL
10981780	05	2	0	30	0537694605	MM FF TL
10981780	06	2	0	30	0537694598	MM FF TL
10981780	01	5	0	30	0537694610	MM FF TL
10981780	02	5	0	30	0537694608	MM FF TL
10981780	03	2	0	30	0537694601	MM FF TL
10981781	01	2	50	100	0537652428	MM OG
10981781	01	3	100	150	0537652431	MM OG
10981781	01	4	150	200	0537694566	MM OG
10981781	02	2	50	100	0537694570	MM OG
10981781	02	3	100	150	0537694576	MM OG
10981781	02	4	150	200	0537694584	MM OG



Eurofins Analytico B.V.

Gildeweg 42-46
 3771 NB Barneveld
 P.O. Box 459
 3770 AL Barneveld NL
 Tel. +31 (0)34 242 63 00
 Fax +31 (0)34 242 63 99
 E-mail info-env@eurofins.nl
 Site www.eurofins.nl

BNP Paribas S.A. 227 9245 25
 IBAN: NL71BNPA0227924525
 BIC: BNPANL2A
 KvK/CoC No. 09088623
 BTW/VAT No. NL 8043.14.883.B01

Eurofins Analytico B.V. is ISO 14001: 2015 gecertificeerd door TÜV en erkend door het Vlaamse Gewest (OVAM en Dep. Omgeving), het Brusselse Gewest (BIM), het Waalse Gewest (DGRNE-OWD) en door de overheid van Luxemburg (MEV).

**Bijlage (B) met opmerkingen behorende bij analysecertificaat 2019149978/1**

Pagina 1/1

Opmerking 1)De toetswaarde van de som is gelijk aan de sommatie van $0,7 \cdot RG$ **Eurofins Analytico B.V.**

Gildeweg 42-46 Tel. +31 (0)34 242 63 00
3771 NB Barneveld Fax +31 (0)34 242 63 99
P.O. Box 459 E-mail info-env@eurofins.nl
3770 AL Barneveld NL Site www.eurofins.nl

BNP Paribas S.A. 227 9245 25
IBAN: NL71BNPA0227924525
BIC: BNPNL2A
KvK/CoC No. 09088623
BTW/VAT No. NL 8043.14.883.B01

Eurofins Analytico B.V. is ISO 14001: 2015 gecertificeerd door TÜV en erkend door het Vlaamse Gewest (OVAM en Dep. Omgeving), het Brusselse Gewest (BIM), het Waalse Gewest (DGRNE-OWD) en door de overheid van Luxemburg (MEV).



Bijlage (C) met methodeverwijzingen behorende bij analysecertificaat 2019149978/1

Pagina 1/1

Analyse	Methode	Techniek	Methode referentie
Cryogeen malen	W0106	Voorbehandeling	Cf. AS3000
Droge Stof	W0104	Gravimetrie	Cf. pb 3010-2 en gw. NEN-EN 15934
Organische stof (gloeiverlies)	W0109	Gravimetrie	Cf. pb 3010-3 en cf. NEN 5754
Korrelgrootte < 2 µm (lutum)	W0171	Sedimentatie	Cf. pb 3010-4 en gw. NEN 5753
Barium (Ba)	W0423	ICP-MS	Cf. pb 3010-5 en cf. NEN-EN-ISO 17294-2
Cadmium (Cd)	W0423	ICP-MS	Cf. pb 3010-5 en cf. NEN-EN-ISO 17294-2
Kobalt (Co)	W0423	ICP-MS	Cf. pb 3010-5 en cf. NEN-EN-ISO 17294-2
Koper (Cu)	W0423	ICP-MS	Cf. pb 3010-5 en cf. NEN-EN-ISO 17294-2
Kwik (Hg)	W0423	ICP-MS	Cf. pb 3010-5 en cf. NEN-EN-ISO 17294-2
Molybdeen (Mo)	W0423	ICP-MS	Cf. pb 3010-5 en cf. NEN-EN-ISO 17294-2
Nikkel (Ni)	W0423	ICP-MS	Cf. pb 3010-5 en cf. NEN-EN-ISO 17294-2
Lood (Pb)	W0423	ICP-MS	Cf. pb 3010-5 en cf. NEN-EN-ISO 17294-2
Zink (Zn)	W0423	ICP-MS	Cf. pb 3010-5 en cf. NEN-EN-ISO 17294-2
Minerale olie (C10-C40)	W0202	GC-FID	Cf. pb 3010-7 en gw. NEN-EN-ISO 16703
OCB (25)	W0262	GC-MS	Cf. pb 3020-1/2/3
OCB som AP04/AS3X	W0262	GC-MS	Cf. pb 3020-1/2/3
PCB (7)	W0271	GC-MS	Cf. pb 3010-8 en gw. NEN 6980
PAK (10) (VROM)	W0271	GC-MS	Cf. pb. 3010-6 en gw. NEN-ISO 18287
PAK som AS3000/AP04	W0271	GC-MS	Cf. pb. 3010-6 en gw. NEN-ISO 18287

Nadere informatie over de toegepaste onderzoeksmethoden alsmede een classificatie van de meetonzekerheid staan vermeld in ons overzicht "Specificaties analysemethoden", versie juni 2019.



Eurofins Analytico B.V.

Gildeweg 42-46
3771 NB Barneveld
P.O. Box 459
3770 AL Barneveld NL

Tel. +31 (0)34 242 63 00
Fax +31 (0)34 242 63 99
E-mail info-env@eurofins.nl
Site www.eurofins.nl

BNP Paribas S.A. 227 9245 25
IBAN: NL71BNPA0227924525
BIC: BNPANL2A
KvK/CoC No. 09088623
BTW/VAT No. NL 8043.14.883.B01

Eurofins Analytico B.V. is ISO 14001: 2015 gecertificeerd door TÜV en erkend door het Vlaamse Gewest (OVAM en Dep. Omgeving), het Brusselse Gewest (BIM), het Waalse Gewest (DGRNE-OWD) en door de overheid van Luxemburg (MEV).



Lycens
T.a.v. Bjorn Franke
Deventerstraat 10
7570 AH OLDENZAAL

Analyscertificaat

Datum: 25-Oct-2019

Hierbij ontvangt u de resultaten van het navolgende laboratoriumonderzoek.

Certificaatnummer/Versie	2019155631/1
Uw project/verslagnummer	2019-0395
Uw projectnaam	Voorstraat 61 te Velddriel
Uw ordernummer	
Monster(s) ontvangen	21-Oct-2019

Dit certificaat mag uitsluitend in zijn geheel worden gereproduceerd.
De analyse resultaten hebben alleen betrekking op het beproefde object.

De grondmonsters worden tot 4 weken na datum ontvangst bewaard en watermonsters tot 2 weken na datum ontvangst. Zonder tegenbericht worden de monsters nadien afgevoerd.
Indien de monsters langer bewaard dienen te blijven verzoeken wij U dit exemplaar uiterlijk 1 werkdag voor afloop van de standaardbewaarperiode ondertekend aan ons te retourneren. Voor de kosten van het langer bewaren van monsters verwijzen wij naar de prijslijst.

Bewaren tot:

Datum:

Naam:

Handtekening:

Wij vertrouwen erop uw opdracht hiermee naar verwachting te hebben uitgevoerd, mocht U naar aanleiding van dit analyscertificaat nog vragen hebben verzoeken wij U contact op te nemen met de afdeling Verkoop en Advies.

Met vriendelijke groet,

Eurofins Analytico B.V.



Ing. A. Veldhuizen
Technical Manager

Eurofins Analytico B.V.

Gildeweg 42-46
3771 NB Barneveld
P.O. Box 459
3770 AL Barneveld NL

Tel. +31 (0)34 242 63 00
Fax +31 (0)34 242 63 99
E-mail info-env@eurofins.nl
Site www.eurofins.nl

BNP Paribas S.A. 227 9245 25
IBAN: NL71BNPA0227924525
BIC: BNPANL2A
KvK/CoC No. 09088623
BTW/VAT No. NL 8043.14.883.B01

Eurofins Analytico B.V. is ISO 14001: 2015 gecertificeerd door TÜV en erkend door het Vlaamse Gewest (OVAM en Dep. Omgeving), het Brusselse Gewest (BIM), het Waalse Gewest (DGRNE-OWD) en door de overheid van Luxemburg (MEV).



Analysecertificaat

Uw project/verslagnummer 2019-0395
 Uw projectnaam Voorstraat 61 te Velddriel
 Uw ordernummer
 Monsternemer Karperien
 Monstermatrix Water (AS3000)

Certificaatnummer/Versie 2019155631/1
 Startdatum 21-Oct-2019
 Rapportagedatum 25-Oct-2019/14:05
 Bijlage A, B, C
 Pagina 1/2

Analyse	Eenheid	1
Metalen		
S Barium (Ba)	µg/L	150
S Cadmium (Cd)	µg/L	<0.20
S Kobalt (Co)	µg/L	<2.0
S Koper (Cu)	µg/L	2.7
S Kwik (Hg)	µg/L	<0.050
S Molybdeen (Mo)	µg/L	<2.0
S Nikkel (Ni)	µg/L	8.7
S Lood (Pb)	µg/L	<2.0
S Zink (Zn)	µg/L	16
Vluchtige Aromatische Koolwaterstoffen		
S Benzeen	µg/L	<0.20
S Toluene	µg/L	<0.20
S Ethylbenzeen	µg/L	<0.20
S o-Xyleen	µg/L	<0.10
S m,p-Xyleen	µg/L	<0.20
S Xylenen (som) factor 0,7	µg/L	0.21 ¹⁾
BTEX (som)	µg/L	<0.90
S Naftaleen	µg/L	<0.020
S Styreen	µg/L	<0.20
Vluchtige organische halogeenkoolwaterstoffen		
S Dichloormethaan	µg/L	<0.20
S Trichloormethaan	µg/L	<0.20
S Tetrachloormethaan	µg/L	<0.10
S Trichlooretheen	µg/L	<0.20
S Tetrachlooretheen	µg/L	<0.10
S 1,1-Dichloorethaan	µg/L	<0.20
S 1,2-Dichloorethaan	µg/L	<0.20
S 1,1,1-Trichloorethaan	µg/L	<0.10
S 1,1,2-Trichloorethaan	µg/L	<0.10
S cis 1,2-Dichlooretheen	µg/L	<0.10

Nr. Monsteromschrijving

1 01-1-1

Datum monstername

21-Oct-2019

Monster nr.

10999299

Eurofins Analytico B.V.

Gildeweg 42-46
 3771 NB Barneveld
 P.O. Box 459
 3770 AL Barneveld NL
 Tel. +31 (0)34 242 63 00
 Fax +31 (0)34 242 63 99
 E-mail info-env@eurofins.nl
 Site www.eurofins.nl

BNP Paribas S.A. 227 9245 25
 IBAN: NL71BNPA0227924525
 BIC: BNPANL2A
 KvK/CoC No. 09088623
 BTW/VAT No. NL 8043.14.883.B01



Q: door RvA geaccrediteerde verrichting
 A: AP04 erkende verrichting
 S: AS SIKB erkende verrichting
 V: VLAREL erkende verrichting

Dit certificaat mag uitsluitend in zijn geheel worden gereproduceerd.
 Eurofins Analytico B.V. is ISO 14001: 2015 gecertificeerd door TÜV en erkend door het Vlaamse Gewest (OVAM en Dep. Omgeving), het Brusselse Gewest (BIM), het Waalse Gewest (DGRNE-OWD) en door de overheid van Luxemburg (MEV).





Analysecertificaat

Uw project/verslagnummer 2019-0395
 Uw projectnaam Voorstraat 61 te Velddriel
 Uw ordernummer
 Monsternemer Karperien
 Monstermatrix Water (AS3000)

Certificaatnummer/Versie 2019155631/1
 Startdatum 21-Oct-2019
 Rapportagedatum 25-Oct-2019/14:05
 Bijlage A, B, C
 Pagina 2/2

Analyse	Eenheid	1
S trans 1,2-Dichlooretheen	µg/L	<0.10
CKW (som)	µg/L	<1.6
S Tribroommethaan	µg/L	<0.20
S Vinylchloride	µg/L	<0.10
S 1,1-Dichlooretheen	µg/L	<0.10
S 1,2-Dichloorethenen (Som) factor 0,7	µg/L	0.14 ¹⁾
S 1,1-Dichloorpropaan	µg/L	<0.20
S 1,2-Dichloorpropaan	µg/L	<0.20
S 1,3-Dichloorpropaan	µg/L	<0.20
S Dichloorpropanen som factor 0.7	µg/L	0.42
Minerale olie		
Minerale olie (C10-C12)	µg/L	<10
Minerale olie (C12-C16)	µg/L	<10
Minerale olie (C16-C21)	µg/L	<10
Minerale olie (C21-C30)	µg/L	<15
Minerale olie (C30-C35)	µg/L	<10
Minerale olie (C35-C40)	µg/L	<10
S Minerale olie totaal (C10-C40)	µg/L	<50

Nr. Monsteroomschrijving

1 01-1-1

Datum monstername

21-Oct-2019

Monster nr.

10999299

Eurofins Analytico B.V.

Gildeweg 42-46
 3771 NB Barneveld
 P.O. Box 459
 3770 AL Barneveld NL
 Tel. +31 (0)34 242 63 00
 Fax +31 (0)34 242 63 99
 E-mail info-env@eurofins.nl
 Site www.eurofins.nl

BNP Paribas S.A. 227 9245 25
 IBAN: NL71BNPA0227924525
 BIC: BNPANL2A
 KvK/CoC No. 09088623
 BTW/VAT No. NL 8043.14.883.B01



Q: door RvA geaccrediteerde verrichting
 A: AP04 erkende verrichting
 S: AS SIKB erkende verrichting
 V: VLAREL erkende verrichting

Dit certificaat mag uitsluitend in zijn geheel worden gereproduceerd.
 Eurofins Analytico B.V. is ISO 14001: 2015 gecertificeerd door TÜV en erkend door het Vlaamse Gewest (OVAM en Dep. Omgeving), het Brusselse Gewest (BIM), het Waalse Gewest (DGRNE-OWD) en door de overheid van Luxemburg (MEV).





Bijlage (A) met deelmonsterinformatie behorende bij analysecertificaat 2019155631/1

Pagina 1/1

Monster nr.	Boornr	Omschrijving	Van	Tot	Barcode	Monstername ID/Monsteromsch.
10999299	01	1	200	300	0800760861	01-1-1
10999299	01	2	200	300	0691889175	01-1-1



Eurofins Analytico B.V.

Gildeweg 42-46
 3771 NB Barneveld
 P.O. Box 459
 3770 AL Barneveld NL

Tel. +31 (0)34 242 63 00
 Fax +31 (0)34 242 63 99
 E-mail info-env@eurofins.nl
 Site www.eurofins.nl

BNP Paribas S.A. 227 9245 25
 IBAN: NL71BNPA0227924525
 BIC: BNPANL2A
 KvK/CoC No. 09088623
 BTW/VAT No. NL 8043.14.883.B01

Eurofins Analytico B.V. is ISO 14001: 2015 gecertificeerd door TÜV en erkend door het Vlaamse Gewest (OVAM en Dep. Omgeving), het Brusselse Gewest (BIM), het Waalse Gewest (DGRNE-OWD) en door de overheid van Luxemburg (MEV).

**Bijlage (B) met opmerkingen behorende bij analysecertificaat 2019155631/1**

Pagina 1/1

Opmerking 1)De toetswaarde van de som is gelijk aan de sommatie van $0,7 \cdot RG$ **Eurofins Analytico B.V.**

Gildeweg 42-46 Tel. +31 (0)34 242 63 00
3771 NB Barneveld Fax +31 (0)34 242 63 99
P.O. Box 459 E-mail info-env@eurofins.nl
3770 AL Barneveld NL Site www.eurofins.nl

BNP Paribas S.A. 227 9245 25
IBAN: NL71BNPA0227924525
BIC: BNPANL2A
KvK/CoC No. 09088623
BTW/VAT No. NL 8043.14.883.B01

Eurofins Analytico B.V. is ISO 14001: 2015 gecertificeerd door TÜV
en erkend door het Vlaamse Gewest (OVAM en Dep. Omgeving),
het Brusselse Gewest (BIM), het Waalse Gewest (DGRNE-OWD)
en door de overheid van Luxemburg (MEV).



Bijlage (C) met methodeverwijzingen behorende bij analysecertificaat 2019155631/1

Pagina 1/1

Analyse	Methode	Techniek	Methode referentie
Barium (Ba)	W0421	ICP-MS	Cf. pb 3110-3 en cf. NEN-EN-ISO 17294-2
Cadmium (Cd)	W0421	ICP-MS	Cf. pb 3110-3 en cf. NEN-EN-ISO 17294-2
Kobalt (Co)	W0421	ICP-MS	Cf. pb 3110-3 en cf. NEN-EN-ISO 17294-2
Koper (Cu)	W0421	ICP-MS	Cf. pb 3110-3 en cf. NEN-EN-ISO 17294-2
Kwik (Hg)	W0421	ICP-MS	Cf. pb 3110-3 en cf. NEN-EN-ISO 17294-2
Molybdeen (Mo)	W0421	ICP-MS	Cf. pb 3110-3 en cf. NEN-EN-ISO 17294-2
Nikkel (Ni)	W0421	ICP-MS	Cf. pb 3110-3 en cf. NEN-EN-ISO 17294-2
Lood (Pb)	W0421	ICP-MS	Cf. pb 3110-3 en cf. NEN-EN-ISO 17294-2
Zink (Zn)	W0421	ICP-MS	Cf. pb 3110-3 en cf. NEN-EN-ISO 17294-2
Xylenen som AS3000	W0254	HS-GC-MS	Cf. pb 3130-1
Aromaten (BTEXN)	W0254	HS-GC-MS	Cf. pb 3130-1
Styreen	W0254	HS-GC-MS	Cf. pb 3130-1
VOC1 (11)	W0254	HS-GC-MS	Cf. pb 3130-1
Tribroommethaan (Bromoform)	W0254	HS-GC-MS	Cf. pb 3130-1
Vinylchloride	W0254	HS-GC-MS	Cf. pb 3130-1
1,1-Dichlooretheen	W0254	HS-GC-MS	Cf. pb 3130-1
DiChEtheen som AS3000	W0254	HS-GC-MS	Cf. pb 3130-1
1,1-Dichloorpropaan	W0254	HS-GC-MS	Cf. pb 3130-1
1,2-Dichloorpropaan	W0254	HS-GC-MS	Cf. pb 3130-1
1,3-Dichloorpropaan	W0254	HS-GC-MS	Cf. pb 3130-1
DiChlprop. som AS3000	W0254	HS-GC-MS	Cf. pb 3130-1
Minerale olie (C10-C40)	W0215	GC-FID	Cf. pb 3110-5

Nadere informatie over de toegepaste onderzoeksmethoden alsmede een classificatie van de meetonzekerheid staan vermeld in ons overzicht "Specificaties analysemethoden", versie juni 2019.



Eurofins Analytico B.V.

Gildeweg 42-46
3771 NB Barneveld
P.O. Box 459
3770 AL Barneveld NL

Tel. +31 (0)34 242 63 00
Fax +31 (0)34 242 63 99
E-mail info-env@eurofins.nl
Site www.eurofins.nl

BNP Paribas S.A. 227 9245 25
IBAN: NL71BNP0227924525
BIC: BNPANL2A
KvK/CoC No. 09088623
BTW/VAT No. NL 8043.14.883.B01

Eurofins Analytico B.V. is ISO 14001: 2015 gecertificeerd door TÜV en erkend door het Vlaamse Gewest (OVAM en Dep. Omgeving), het Brusselse Gewest (BIM), het Waalse Gewest (DGRNE-OWD) en door de overheid van Luxemburg (MEV).

BIJLAGE 6

DEFENITIE ACHTERGROND-, STREEF- EN INTERVENTIEWAARDEN

TOETSINGSCRITERIA

Voor het inschatten van de risico's voor de volksgezondheid en het milieu worden de analyseresultaten getoetst aan de streef- en interventiewaarden bodemsanering van het ministerie van VROM (Uit Nederlandse Staatscourant nr. 247 d.d. 20-12-2007 (Regeling bodemkwaliteit) en nr. 122, d.d. 27-06-2008 (wijziging Regeling bodemkwaliteit)).

Achtergrondwaarde: deze waarde geeft het gehalte in de grond aan chemische stoffen voor een goede bodemkwaliteit weer, waarvoor geldt dat geen sprake is van belasting door lokale verontreinigingsbronnen. De achtergrondwaarde betreft een referentiewaarde voor natuurlijk voorkomende verhoogde gehalten in de grond;

Streefwaarde: deze waarde geeft de concentratie in het grondwater aan chemische stoffen voor het uiteindelijk te bereiken kwaliteitsniveau van de bodem aan, die alle mogelijke functies kan vervullen;

Interventiewaarde: deze waarde geeft het concentratieniveau voor verontreinigingen in grond en grondwater aan waarboven ernstige vermindering of dreigende vermindering optreedt van de functionele eigenschappen die de bodem heeft voor mens, dier of plant. Bij gehalten boven deze interventiewaarde is sprake van een sterke (bodem)verontreiniging.

Bij concentratieniveaus tussen de achtergrond- / streef- en de interventiewaarde wordt een nader onderzoek aanbevolen indien het aangetoonde gehalte groter is dan $\frac{1}{2}$ (achtergrond- of streefwaarde + interventiewaarde).

Bij de interpretatie van de concentratieniveaus van de gemeten waarden dient, mede gezien het voorlopige karakter van de toetsingswaarden, rekening te worden gehouden met een groot aantal factoren, zoals de huidige en toekomstige bestemming van een locatie, de bodemopbouw en de historische informatie.

De achtergrond- en interventiewaarden van grond zijn afhankelijk van het lutum en/of het organische stofgehalte.

BIJLAGE 7
ONDERZOEKSSTRATEGIE NEN-5740

ONDERZOEKSSTRATEGIE NEN-5740 VOOR EEN "NIET-VERDACHTE" LOCATIE.**.1 Veldwerk**

Conform de NEN-5740 dient op een niet-verdachte locatie het onderzoek te worden uitgevoerd volgens een systematische monsterneming waarbij de boringen volgens een gelijkmatig patroon over de locatie worden verdeeld. Hierbij worden tevens de richtlijnen gehanteerd zoals beschreven in de BRL 2000, protocol 2001 en 2002.

Het bij de uitvoering van de boringen vrijkomende bodemmateriaal wordt zintuiglijk beoordeeld op geur, kleur en textuur.

Bij het bepalen van de posities voor de boringen en peilbuizen en bij de bemonstering wordt rekening gehouden met eventuele waargenomen afwijkingen op de locatie en met de gegevens uit de inventarisatie.

Het aantal te verrichten boringen en te nemen grond- en grondwatermonsters staat in relatie tot de oppervlakte van de locatie. Van iedere afzonderlijk te onderscheiden bodemlaag op de locatie worden grondmonsters genomen.

.2 Laboratorium onderzoek

Het analyseprogramma is gericht op een groot aantal verontreinigende stoffen teneinde een zo compleet mogelijk beeld te verkrijgen van de milieuhygiënische kwaliteit van grond en grondwater op de locatie.

Hiertoe wordt uitgegaan van standaard-analysepakketten. Deze pakketten staan hieronder vermeld.

Het betreft het nieuwe standaardpakket hetgeen in werking is getreden op 1 juli 2008.

Met de inwerkingtreding per 1 juli vervalt het oude basispakket van de NEN 5740.

Standaard pakket bodem (nieuw):

- Lutum en organische stof
- Metalen (Ba, Cd, Co, Cu, Hg, Pb, Mo, Ni, Zn)
- Minerale olie
- PAK (10 VROM)
- PCB (7)

Standaard pakket grondwater (nieuw):

- Metalen (Ba, Cd, Co, Cu, Hg, Pb, Mo, Ni, Zn)
- Aromaten (BTEXN) en styreen
- VoCl (11), vinylchloride, 1,1-dichlooretheen, 1,1-dichloorpropaan, 1,2-dichloorpropaan, 1,3-dichloorpropaan, bromoform
- Minerale olie

De grondmonsters worden in het laboratorium gemengd. Alleen monsters met een zintuiglijk grote vergelijkbaarheid worden gemengd, waardoor het risico van verdunning van een eventuele verontreiniging geminimaliseerd wordt.

De (meng)monsters van de bovengrond worden behandeld met florisil. Hiermee wordt een storend effect van mogelijk aanwezige humuszuur- en PAK-achtige verbindingen op de analyse van minerale olie geminimaliseerd.

De (meng)monsters van de ondergrond worden niet onderzocht op de aanwezigheid van vluchtige aromatische en vluchtige gehalogeneerde koolwaterstoffen indien deze stoffen in het grondwater worden bepaald.

Zowel van de boven- als van de ondergrond wordt een representatief grond(meng)monster geselecteerd waarvan het lutum- en organische stofgehalte in het laboratorium wordt bepaald. Deze gehalten worden gehanteerd bij de bepaling van de streef- en interventiewaarden van bovengenoemde parameters.

Bij de analyses wordt gebruik gemaakt van de methoden zoals beschreven in de Nederlandse Normen en Praktijkrichtlijnen waaronder de BRL 2000 en AS3000