

PLANW
T.a.v. mevr. ir. M.W. Zwanenberg
Kievitsham 62
5333 GE Hoenzadriel

Datum 18 september 2018
Kenmerk BE/2017/501/r
Uw kenmerk Email d.d. 8 november 2017
Auteur(s) M.J. Visschers
Projectleider C.J. Blom

BLOM ECOLOGIE B.V.
ADVIES & ONDERZOEK

Zandweg 46
4181 PM Waardenburg

t 0418 820 288
e info@blomecologie.nl
i www.blomecologie.nl

KvK 67221904
BTW 856882999B01
IBAN NL21RABO0314240683

Oriënterend onderzoek naar beschermde flora en fauna aan de Doorningstraat ong. te Rossum

Aan de Doorningstraat ong. te Rossum is een laagstam appelboomgaard gelegen. De initiatiefnemer is voornemens een woning met schuur te realiseren op (een deel) van het perceel. Tevens is men voornemens om de oprit naar het perceel te verplaatsen, waarbij een waterweg gekruist wordt. Het vigerende bestemmingplan voorziet niet in de ontwikkelingsmogelijkheid en dient derhalve te worden gewijzigd.

De beoogde ontwikkeling heeft mogelijk een negatief effect op beschermde flora en fauna en/of beschermde natuurgebieden. Ten behoeve van de ontwikkeling geldt de wettelijke verplichting onderzoek te verrichten naar de aanwezigheid van beschermde flora en fauna en de mogelijk effecten van de ruimtelijke ingreep daarop. Middels voorliggende ecologische quickscan is de (potentiele) aanwezigheid van beschermde flora en fauna en de betekenis van het plangebied voor deze soorten in kaart gebracht.

PlanW heeft Ecologie B.V. verzocht het plangebied te onderzoeken op aanwezigheid van beschermde flora en fauna en vervolgens deze te toetsen aan de effecten van de werkzaamheden en vigerend beleid.

Onderzoeksdoel

Middels dit oriënterend onderzoek worden de volgende onderzoeksvragen beantwoord:

- Is het bestemmingsplan dat wordt opgesteld voor het project zoals hiervoor omschreven uitvoerbaar zoals het bepaalde in de Wro (artikel 3.1.6 Bro)?
- Welke, krachtens de Wet natuurbescherming, beschermde flora en fauna zijn (potentieel) aanwezig in het plangebied?
- Welke negatieve effecten treden op voor (potentieel) aanwezige flora en fauna als gevolg van de beoogde ruimtelijke ingreep?
- Heeft de beoogde ruimtelijke ingreep een negatief effect op het de instandhoudingsdoelen van Natura2000 gebieden of de wezenlijke kenmerken en waarden van Natuurnetwerk Nederland?

Planlocatie

De planlocatie is gelegen aan de Doorningstraat ong. Rossum (Gld.). Het perceel is tussen gesitueerd tussen Doorningstraat 20 en Doorningstraat 18 en staat momenteel ten dienste aan een laagstam appelboomgaard. Op de noordoosthoek van de planlocatie is een elektriciteitsmast gesitueerd. Aan de noordzijde is een hekwerk met struiken gelegen welke als erfafscheiding dient. Aan de oostzijde is een elzenhaag gelegen. De zuidzijde en westzijde van het perceel worden omrand door een watergang. Tussen de appelbomen groeit gras en enkele kruiden. Ten oosten van de planlocatie in verscheidene bebouwing en een manege gesitueerd. Ten noorden zijn tevens een aantal woonhuizen gelegen, ten westen van het plangebied is een kleine groene zone aanwezig. In bijlage 1 zijn een aantal foto's opgenomen die een impressie geven van de planlocatie en de directe omgeving hiervan.

Rossum is een dorp in de gemeente Maasdriel. De locatie ligt in het buitengebied van Rossum. De wijde omgeving bestaat uit sportvelden, fruitboomgaarden, (agrarische)bedrijven, woningen en plattelandinfrastructuur. Op een afstand van circa 1150m ten zuiden is de N322 (van Heemstraweg) gelegen. Ten westen van de planlocatie op een afstand van ca. 130 m stroomt de Waal.

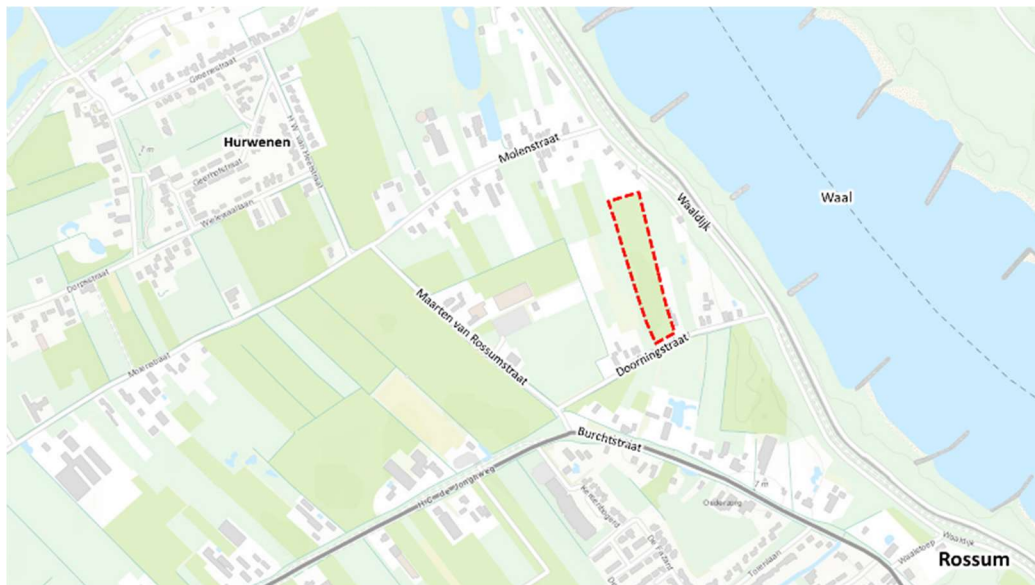

Figuur 1 De planlocatie (rood omlijnd) is gelegen aan de Doorningstraat ong. te Rossum (bron: arcgis.com).

Functieverandering en effecten

De beoogde ingrepen zijn permanent van karakter. De beoogde ingrepen betreft het verwijderen van (een deel) het bestaande groen, verplaatsen van de oprit en nieuwbouw van een woonhuis. Onderstaand volgt een korte opsomming van de ingrepen en effecten:

- verwijderen boomgaard en overige vegetatie: kapwerkzaamheden, afvoer groen;
- egaliseren terrein; graafwerkzaamheden en grondtransport;
- verplaatsen oprit; plaatsen duiker, verwijderen huidige oprit;
- terrein bouwrijp maken: aanbrengen puinbed, aanleg nutsvoorzieningen e.d.;
- realisatie woning: algemene bouwwerkzaamheden;
- revitalisatie terrein: algemene hoveniers- en overige werkzaamheden.

Alle thans aanwezige (ecologische) functies van de planlocatie komen geheel of deels te vervallen. Negatieve effecten die op kunnen treden voor beschermde soorten zijn: vernietiging en/of afname van geschikt leefgebied (permanent of tijdelijk) en opzettelijke verstoring (tijdelijk).

Methode

Inventarisatie

De inventarisatie is een oriënterend onderzoek waarbij gedetailleerd een beoordeling wordt gegeven van de aanwezigheid van de specifieke potentie voor beschermde flora en fauna in het plangebied, de betekenis van het plangebied voor de aanwezige soorten en de effecten van de voorgenomen ingrepen op de soorten. De quickscan bestaat uit een veldbezoek en raadpleging van externe bronnen.

Veldbezoek

Het veldbezoek is een momentopname van de aanwezige beschermde flora en fauna. Tijdens het veldbezoek wordt het plangebied nauwkeurig onderzocht waarbij ook gelet wordt op sporen en delen of restanten van planten en/of dieren. Het veldbezoek heeft plaatsgevonden op 22 november 2017. De weersomstandigheden tijdens het veldbezoek waren; droog, 0/8 bewolkt, 13° Celsius en windkracht 2-4 (Bft.)

Externe bronnen

Vaak zijn er al gegevens bekend over een plangebied en de directe omgeving hiervan. Deze gegevens worden onder andere beheerd in rapporten en naslagwerken en door het Natuurloket (www.natuurloket.nl). Raadpleging van externe bronnen levert vaak nuttige aanvullende informatie op en daarmee een vollediger beeld van de (mogelijk) aanwezige flora en fauna.

Wet natuurbescherming

Per 1 januari 2017 is de voormalige Flora- en faunawet samen met de Boswet en Natuurbeschermingswet vervangen door de Wet natuurbescherming (Wnb). Onder de Wet natuurbescherming vervallen de huidige tabellen 1, 2 en 3 waarin de beschermde soorten zijn opgenomen. Tevens zijn er circa 200 soorten niet langer beschermd en worden enkele bedreigde soorten toegevoegd. De soortenbescherming binnen de Wet natuurbescherming is opgedeeld in de volgende beschermingsregimes: Vogelrichtlijnsoorten, Habitatrichtlijnsoorten en andere soorten. Voor alle beschermde soorten geldt een ontheffingsplicht. Het bevoegd gezag (de provincie) kan voor de soorten die zijn opgenomen in het 'beschermingsregime andere soorten' vrijstellingsbesluit nemen en hierin onderscheid maken tussen meer en minder strikt beschermde soorten. In de verordening Ruimte van de provincie Gelderland is voor de volgende soorten vrijstelling opgenomen in het kader van ruimtelijke ontwikkelingen:

<i>Bastaardkikker</i>	<i>Dwergspitsmuis</i>	<i>Rosse woelmuis</i>
<i>Bruine kikker</i>	<i>Egel</i>	<i>Tweekleurige bosspitsmuis</i>
<i>Gewone pad</i>	<i>Gewone bosspitsmuis</i>	<i>Veldmuis</i>
<i>Kleine watersalamander</i>	<i>Haas</i>	<i>Vos</i>
<i>Meerkikker</i>	<i>Hermelijn</i>	<i>Wezel</i>
<i>Aardmuis</i>	<i>Huisspitsmuis</i>	<i>Woelrat</i>
<i>Bosmuis</i>	<i>Konijn</i>	
<i>Bunzing</i>	<i>Ondergrondse woelmuis</i>	
<i>Dwergmuis</i>	<i>Ree</i>	

Beoordeling

Op basis van de bureaustudie en veldonderzoek wordt per soortgroep besproken wat de potentie van de planlocatie en de invloedssfeer daarvan is en welke effecten daarop te verwachten zijn. Voor een aantal van de nationaal beschermde soorten (beschermingsregime 'andere soorten') geldt definitie vrijstelling geldt voor ruimtelijke ontwikkelingen (zie voorgaande alinea). In de voorliggende beoordeling is specifiek gelet op de functie en/of aanwezigheid van beschermde soorten waarvoor geen vrijstelling geldt c.q. ontheffingsplicht noodzakelijk is.

Vaatplanten

Gedurende het veldbezoek zijn geen sporen van (beschermde) planten en/of sporen en delen hiervan aangetroffen. De aanwezigheid van (beschermde) muurvegetatie is uitgesloten door het ontbreken van geschikte structuren. De planlocatie is in gebruik als zijnde appelboomgaard. Tussen de rijen appelbomen is voornamelijk raaigras aanwezig. Op enkele plekken zijn algemene kruidachtige vegetatie aangetroffen. Enkele waargenomen soorten betreffen: grote ereprijs, hondsdrif, kleefkruid, paardenbloem, kruipende boterbloem, klaver, madelief en brandnetel.

Aan de noordzijde staan, deels op het aangrenzend perceel, enkele inheemse struiken waaronder gewone vogelkers en braam. Aan de oostzijde is een elzenhaag gesitueerd als zijde erfafscheiding. De habitatpreferentie van beschermde soorten bestaat met name uit specifieke kenmerken zoals extensief beheerde (laag)veengronden, vochtige duinvalleien en schrale (blauw)graslanden. Dergelijke structuren zijn niet aangetroffen op de planlocatie. Gelet op de functie, ligging en het gebruik van het perceel in relatie tot de habitatpreferentie van kwetsbare en zeldzame soorten wordt de aanwezigheid hiervan tevens niet verwacht. De vegetatie op de planlocatie bestaat uit aangeplante en gedomesticeerde soorten en/of soorten zonder beschermde status. Negatieve effecten ten aanzien van beschermde vaatplanten kunnen derhalve worden uitgesloten.

Zoogdieren

Tijdens het veldbezoek zijn, behoudens sporen van muizen, egel en huiskat, geen sporen aangetroffen van (beschermde) zoogdieren. De locatie is beperkt geschikt voor in het wild levende grote zoogdieren. Zoogdieren prefereren een leefomgeving waarin voldoende voedsel, rust, voortplantingsmogelijkheden en dergelijke aanwezig zijn. Op de planlocatie vinden regelmatig activiteiten plaats waardoor er sprake is van verstoring. Door het ontbreken van relevante vegetatiestructuren en ecotopen is een essentiële functie voor (grondgebonden) zoogdieren beperkt. Op en rondom de planlocatie zijn geen holen, nesten of sporen aangetroffen die duiden op de aanwezigheid van beschermde zoogdiersoorten die buiten de Verordening uitvoering Wet natuurbescherming van de provincie vallen (zie *Wet natuurbescherming*; Wet-Nb, art 3.10). Gelet op de ligging van de locatie en overige barrièrevormende elementen in de directe omgeving van de locatie is het aannemelijk dat andere soorten van de habitatrichtlijn en bijzondere overige soorten niet op de locatie voorkomen. Bovendien ontbreken essentiële onderdelen van het functionele leefgebied van habitatrichtlijn- en bijzondere overige soorten. De planlocatie heeft echter mogelijk een functie voor algemene soorten. Dit betreft met name mol, egel, rat-, muis-, en marterachtigen. Tevens is het mogelijk dat soorten als de ree en de vos bij gelegenheid de planlocatie passeren. Dergelijke soorten zijn dermate opportunistisch dat in de directe omgeving voldoende vergelijkbaar habitat aanwezig is waar ze zich al dan niet tijdelijk kunnen ophouden. Voor de algemene soorten geldt vrijstelling in het kader van ruimtelijke ontwikkelingen (zie *Wet natuurbescherming*; Wet-Nb, art 3.10).

Vleermuizen

Laanvormige bomenrijen, oude bomen met gaten en scheuren, (oude) gebouwen met kieren, oppervlaktewater en spleten en/of andere structuurrijke groenelementen kunnen een functioneel onderdeel zijn van een vleermuishabitat (Limpens et al., 1997; Dietz et al., 2011). De realisatie van de woning leidt tot de kap van (een deel van)de appelbomen. De betreffende bomen zijn geïnspecteerd op geschikte holte en scheuren, welke kunnen dienen als vaste rust- en/of verblijfplaats voor boom-bewonende vleermuizen. Dergelijke openingen zijn niet aangetroffen omdat de stamdiameter van de appelbomen te klein is. Het is derhalve uitgesloten dat de kap van bomen leidt tot vernietiging van vaste rust- en verblijfplaatsen van boom bewonende vleermuizen. Op de planlocatie zijn geen geschikte structuren aanwezig welke kunnen dienen als vaste rust- en of verblijfplaats van gebouw-bewonende vleermuizen. In en rondom Rossum/Herwijnen is het voorkomen bekend van diverse vleermuissoorten waaronder de watervleermuis, baardvleermuis, gewone dwergvleermuis en gewone grootoorvleermuis (NDDF, 2010-2017). De appelbomen zijn door hun laanvormige uiterlijk geschikt als vlieg/foerageerroute. De vegetatie op de planlocatie is beperkt geschikt als leefgebied voor algemene insecten en matig geschikt als foerageergebied voor vleermuizen.

Vleermuizen foerageren opportunistisch waarbij het actuele voedselaanbod bepalend is voor de tijdsduur van foerageren op een bepaalde locatie. De meeste soorten gebruiken een fijnmazig netwerk van ruimtelijke structuren. De bouw van de woning is gepland op het zuidelijk deel van de planlocatie. Het noordelijk deel van de appelboomgaard blijft (voorlopig) intact. Het ongeschikt raken van een klein deel van het foerageernetwerk heeft geen significante effecten mits het geen belangrijke verbindingroute betreft. Significante negatieve effecten ten aanzien van vleermuizen zijn uitgesloten. Mogelijk kunnen (tijdelijk) foeragerende en passerende vleermuizen verstoord worden als gevolg van bouwverlichting. Tijdens de ontwikkeling dient derhalve op voorhand een vleermuisvriendelijke wijze te worden toegepast.

Amfibieën en reptielen

Tijdens het veldbezoek zijn geen amfibieën en reptielen en/of sporen daarvan aangetroffen in het plangebied. Reptielen worden niet verwacht op de planlocatie aangezien deze over het algemeen verbonden aan structuurrijke en weinig verstoord biotopen. Tevens is het voorkomen niet bekend in deze regio. Amfibieën leven in een terrestrisch (m.n. herfst/winter) en aquatisch (m.n. lente/zomer) habitat. Beide habitatonderdelen dienen op korte afstand van elkaar te liggen. In de omgeving is de aanwezigheid bekend van: gewone pad, rugstreeppad, kleine watersalamander, groene kikker, bruine kikker en kamsalamander (Creemers en Van Delft, 2009; ravon, ndff). Op waarneming.nl (periode 2012-2017) zijn geen waarnemingen van reptielen en amfibieën ingevoerd voor het telgebied waar de planlocatie in is gelegen. De kleine watersalamander, is in de ruimere omgeving van de locatie aangetroffen in de periode 2012-2017 (waarneming.nl, 2017). De kamsalamander wordt waargenomen in bosrijk gebied met houtwallen of struweel. Veelal wordt het gekenmerkt door kleinschaligheid in de directe omgeving van het voorplantingswater. Bovenstaande eigenschappen zijn niet van toepassing op het plangebied. Daarbij is de aanwezigheid van waterplanten in de omliggende kavelsloten zeer beperkt waardoor het geen kwalitatief voortplantingswater betreft. In het rivierengebied wordt de kamsalamander regelmatig waargenomen in laag-dynamische stangen, kolken en kleiputten. Dergelijke wateren zijn aanwezig in het km-hok waar ook de planlocatie in gelegen is. Het is niet uit te sluiten dat algemene soorten, zoals de gewone pad, kleine watersalamander, groene kikker en bruine kikker gedurende de terrestrische (herfst/winter) en/of aquatische (lente/zomer) periode voorkomen binnen de planlocatie. Deze dieren vallen echter onder de vrijstelling voor ruimtelijke ontwikkelingen (zie *Wet natuurbescherming*).

De rugstreeppad is een lastige soort ten aanzien van ruimtelijke ontwikkelingen omdat tijdens de werkzaamheden geschikt habitat kan ontstaan en de soort plotseling op kan duiken. De rugstreeppad is een typische pionierssoort. Het optimale habitat bestaat uit een dynamische zandig gebied met een natuurlijk of door de mens veroorzaakt pionierskarakter (Creemers & Van Delft, 2009). De huidige situatie van het plangebied is ongeschikt voor de soort. Gedurende de sloop- en bouwwerkzaamheden kan het door de rugstreeppad geprefereerde habitat ontstaan.

De beoogde ontwikkeling leidt niet tot de significante afname van geschikt leefgebied. Voor de soorten die mogelijk (incidenteel) gebruik maken van de planlocatie vrijstelling geldt in het kader van ruimtelijke ontwikkelingen. Mits maatregelen worden getroffen ten aanzien van rugstreeppad zijn negatieve effecten op beschermde amfibieën en reptielen uitgesloten.

Vissen

De initiatiefnemer is voornemens de oprit aan de zuidzijde van de planlocatie te verleggen. De waterkwaliteit van de zuid en westelijk gelegen sloten is zeer beperkt door de grote hoeveelheid kroos. Een bijna 100% kroosdekking resulteert in zuurstofarme omstandigheden, waarin vissen moeilijk kunnen overleven. Het is desondanks niet uit te sluiten dat er vissen voorkomen in deze watergangen. Echter gaat er geen leefgebied verloren. Bij het verplaatsen de duiker (t.b.v. het verplaatsen van de oprit) dient men, in het kader van de Algemene zorgplicht, zorg te dragen voor de aanwezige vissen in het watersysteem. De werklocatie dient hierbij gevrijwaard te worden van aanwezige fauna.

Insecten, libellen en ongewervelde

In het plangebied zijn tijdens het veldbezoek geen (sporen en/of delen van) beschermde vlinders, libellen of overige ongewervelden aangetroffen. Op de locatie en in de directe omgeving zijn slechts enkele algemene en/of gedomesticeerde vegetatie aangetroffen. Op de planlocatie zijn geen specifieke planten soorten aangetroffen die specifiek voor een bepaalde soort een waardplant vormen. Tevens is er geen sprake van oud hout, zure vennetjes of andere specifieke omstandigheden die duiden op de mogelijke aanwezigheid van beschermde terrestrische insecten. Een essentiële functie voor zwaarder en strik beschermde soorten is uitgesloten. Significant negatieve effecten op de soortgroep zijn uitgesloten.

Vogels

In het plangebied en de directe omgeving hiervan zijn tijdens het veldbezoek foeragerende, overvliegende en rustende vogels waargenomen. De waargenomen soorten betreffen; duif roodborst, sperwer en gans (spec.). Tijdens de inventarisatie zijn geen sporen van overige roofvogels met jaarrond beschermde nesten waargenomen. Hierbij is gelet op braakballen, plukplaatsen, horsten of uitwerpselen van de desbetreffende soorten. De afwezigheid van deze sporen geeft aan dat de planlocatie voor de desbetreffende soorten geen essentiële functie heeft. Op en rond de planlocatie komen grote hoeveelheden ooievaars voor. Op de planlocatie zijn in de elektriciteitsmast verscheidene nesten gesitueerd, welke in gebruik zijn. In de directe omgeving broeden tevens ooievaars. Zowel broedlocaties als geschikt foerageergebied worden niet aangetast. De appelboomgaard bied immers geen geschikt foerageergebied. Ooievaars foerageren voornamelijk in (extensief beheerde) weilanden en hooilanden. De planlocatie biedt geen mogelijkheden voor gierzwaluw, kauw en andere vogelsoorten die broeden in gebouwen. De aanwezige groenelementen op de planlocatie zijn matig geschikt als broedlocaties voor algemene broedvogels zoals; zangvogels, kraaiachtigen en duiven. Op de planlocatie vinden bij tijd en wijle menselijke activiteiten plaats waardoor er sprake is van verstoring. Vogels prefereren een (broed)locatie waar sprake is van voldoende rust, voedsel en beschutting. Tijdens de werkzaamheden dient rekening gehouden te worden met eventuele broedgevallen om verstoring te voorkomen. De werkzaamheden dienen bij voorkeur buiten het broedseizoen te worden opgestart of, indien dit niet mogelijk is, dient de locatie voorafgaand aan de werkzaamheden geïnspecteerd te worden door een ter zake deskundige. Het broedseizoen vangt aan onder bepaalde klimatologische omstandigheden maar betreft indicatief de periode medio maart - medio juli.

Gebiedsbescherming

De planlocatie maakt geen deel uit van een beschermd gebied en/of locatie betreffende: Natura 2000, Beschermd natuurmonument, Wetland, Nationaal Park, Nationaal Landschap en het Natuurnetwerk Nederland. Op een afstand van 80m ten oosten van het plangebied is het Natura 2000-gebied Rijntakken gelegen (figuur 2). De planlocatie ligt op een afstand van 80m ten westen van een Natuurnetwerk Nederland (Gelders Natuurnetwerk) en 820m ten zuiden van een Natuurnetwerk Nederland die beide de status Natura 2000-gebied dragen. (figuur 3).



Figuur 2 De planlocatie ligt op een afstand van 80m tot het Natura 2000-gebied Rijntakken (bron: arcgis.com).

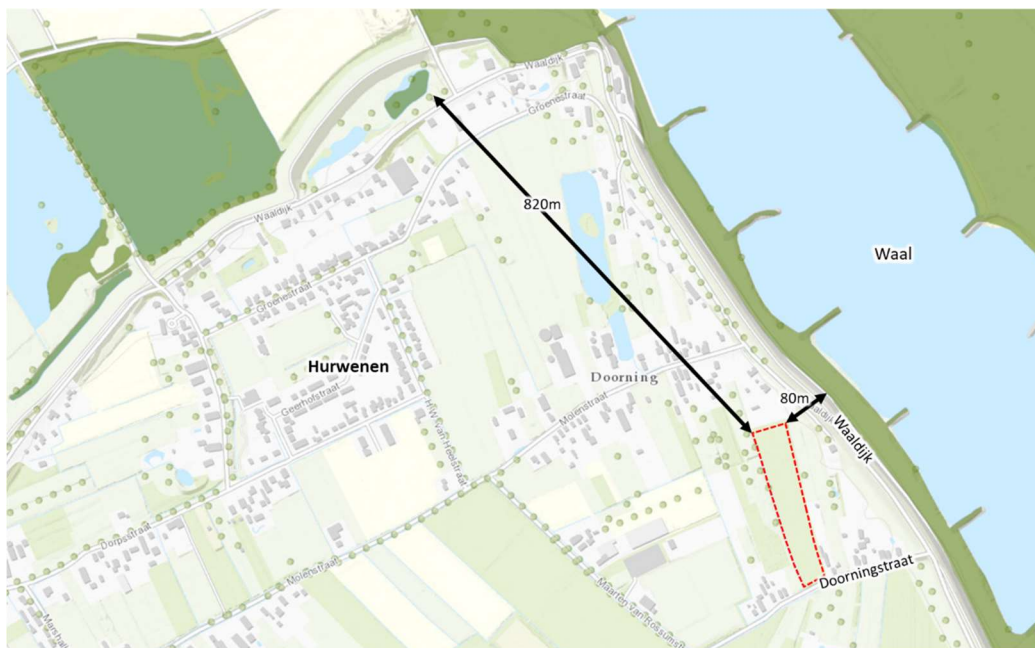

Figuur 3 De planlocatie ligt op een afstand van circa 80m tot het Natuurnetwerk Nederland (bron: arcgis.com).

De beoogde ontwikkeling betreft de kap van een deel van de appelboomgaard en de ontwikkeling van een woning. De werkzaamheden gedurende de ontwikkeling kunnen leiden tot een tijdelijke toename in stikstofdepositie (projecteffect). Een toename in stikstofdepositie kan een effect sorteren op kwetsbare en gevoelige habitattypen. Echter leert de ervaring dat het projecteffect bij soortgelijke en grotere projecten en de afstand tot kwetsbare habitats dat de stikstofdepositie onder de drempelwaarde van 0,05 mol/hectare/jaar blijft. Sinds 1 januari 2017 is de beleidsvoering en beoordeling gedecentraliseerd van de overheid naar de provincie. Door deze decentralisatie zijn er verschillen in interpretatie, toetsing en beoordeling van ruimtelijke ingrepen in relatie tot de Programmatie Aanpak Stikstof (PAS).

Ondanks dat er geen effecten verwacht worden kan het derhalve, ten behoeve van een feitelijke rekenkundige onderbouwing, door de provincie wenselijk worden geacht een Aerius berekening uit te voeren. Voor de overige effecten (trillingen, geluid, optische verstoring etc.) geldt dat de afstand tot het Natura2000-gebied Rijntakken en de reeds aanwezige verstoring (als gevolg van verkeersbewegingen) en alsmede de aanwezige tussenliggende bebouwing niet zullen leiden tot een toename. Derhalve zal de ontwikkeling niet resulteren in een verhoogde verkeersintensiteit en/of stikstofdepositie. Bovendien zal de nieuwe woning zeer energiezuinig zijn. Tevens gelet op de ligging van de locatie ten opzichte van Natura2000-gebieden, het huidige of voormalig gebruik en het toekomstige gebruik alsmede de tussenliggende elementen zoals woningen en infrastructuur kan een permanent effect worden uitgesloten.

Conclusies

In het plangebied of de directe omgeving daarvan komen beschermde diersoorten van de Wet natuurbescherming voor. Het plangebied heeft geen relevante functie voor soorten waarvoor geen vrijstelling geldt in het kader van ruimtelijke ontwikkelingen. Het omliggende terrein heeft (mogelijk) een functie voor algemeen voorkomende planten, zoogdieren, amfibieën, vissen en vogels. Vleermuizen maken mogelijk gebruik van de locatie tijdens het foerageren en migreren. De bomen en struiken op de planlocatie zijn (matig) geschikt als broedlocatie voor algemene broedvogels. In het kader van de zorgplicht dienen maatregelen te worden genomen ten aanzien van vissen. Geschikt leefgebied van de rugstreeppad is niet aangetroffen op de planlocatie. Echter tijdens de ontwikkelingen kan geschikt leefgebied ontstaan. Tevens is het voorkomen van de rugstreeppad bekend in de omgeving van de planlocatie. Om de aanwezigheid van de rugstreeppad te voorkomen dient het terrein ongeschikt gehouden te worden. De planlocatie maakt geen onderdeel uit van een Natura2000-gebied, Beschermd natuurmonument, Wetland, Nationaal Park of Natuurnetwerk Nederland. Gelet op de aard van de werkzaamheden, de afstand tot de gebieden en de aard van de tussenliggende bebouwing in relatie tot het nieuwbouwproject is van externe werking op omliggende Natura2000-gebieden geen sprake. Ondanks dat er geen effecten verwacht worden kan het wenselijk worden geacht om een Aerius berekening aan te leveren.

Tabel 1 Overzicht van de functie van het plangebied voor beschermde flora en fauna alsmede de verwachte effecten naar aanleiding van de beoogde ingrepen en de eventueel daarop te nemen vervolgstap.

Legenda x = ongeschikt ja = geschikt m (mogelijk) = nader te bepalen of mits maatregelen getroffen worden	vaatplanten	zoogdieren	vleermuizen	amfibieën	reptielen	vissen	broedvogels (a)	broedvogels (j)
Geschikt habitat Vogelrichtlijnsoort							ja	x
Geschikt habitat Habitarichtlijnsoort	x	x	x	m ²	x	x	x	
Geschikt habitat overige soort	x	m ¹		x	x	m ²		
Soortspecifiek onderzoek noodzakelijk	x	x	x	x	x	x	x	x
Gebiedsbescherming								
	afstand	effecten		nader onderzoek/ Aerius				
Natura2000	80m	geen		n.v.t. ³				
Natuurnetwerk Nederland	80m	geen		n.v.t.				

¹ Enkel algemene soorten vallend onder het vrijstellingsbesluit voor ruimtelijke ontwikkelingen.

² Mits maatregelen getroffen worden, zijn effecten uitgesloten.

³ Geen effecten verwacht. De toets kan echter door de provincie wenselijk bevonden worden (rekenkundige of modelmatige onderbouwing).

Uitvoerbaarheid

De voorgenomen ruimtelijke ontwikkeling van de planlocatie aan Doorningstraat ong. te Rossum leidt niet tot aantasting van beschermde gebieden of beschermde natuurwaarden, mits maatregelen worden getroffen. Tijdens de uitvoering dient tevens rekening te worden gehouden met de (mogelijke) aanwezigheid van algemene amfibieën, vissen, broedvogels en zoogdieren. Voor algemene broedvogels en vissen dienen maatregelen te worden getroffen om effecten te voorkomen. Tevens dient er tijdens de uitvoering rekening gehouden te worden met potentieel leefgebied, en daarmee de kans op vestiging van de rugstreepad op de planlocatie. Voor deze soort dienen tevens maatregelen getroffen te worden om effecten te voorkomen. De aanwezigheid van beschermde soorten (Wnb, overige soorten, art. 3.10) en hun leefgebied vormen geen bezwaar voor de beoogde ontwikkeling (vrijstellingsbesluit).

Conclusie

De ontwikkeling van een woning aan de Doorningstraat ong. te Rossum is uitvoerbaar zoals bepaald in de Wro (artikel 3.1.6 Bro).

Te treffen maatregelen

- Tijdens de werkzaamheden moet voorzichtig worden gehandeld met alle voorkomende flora en fauna (Zorgplicht).
- Wanneer ondanks zorgvuldig handelen, onderzoek en advies schade lijkt te ontstaan voor beschermde flora en fauna, dient direct contact opgenomen te worden met een ter zake deskundige.
- Alle aanwezige vegetatie of bodemmateriaal (takken, stronken) gefaseerd verwijderen. Dit om bodembewonende dieren de kans te geven in de nabijgelegen omgeving een ander leefgebied te benutten.
- Er wordt gelegenheid gegeven aan dieren, die tijdens de werkzaamheden worden gevonden, te vluchten of zich te verplaatsen naar een schuilplaats buiten het bereik van de werkzaamheden.
- De planlocatie tijdens de werkzaamheden en in de nieuwe situatie bij voorkeur minimaal verlichten en hierbij een vleermuisvriendelijke verlichtingswijze toepassen (amberkleurig licht, lichtbundel nederwaarts richten, toepassen geconvergeerde lichtbundel) en de werkzaamheden in de periode april-oktober tussen zonsopgang en zonsondergang uitvoeren (buiten schemerperiodes).
- De werkzaamheden opstarten/uitvoeren buiten het broedseizoen (medio maart t/m medio juli). Indien de werkzaamheden in het broedseizoen worden uitgevoerd dient voor de aanvang door een ter zake deskundig gecontroleerd te worden of er broedvogels aanwezig zijn. E.e.a. op aanwijzing van deskundige. Indien dit niet mogelijk is dienen de potentiële nestlocaties buiten het broedseizoen ongeschikt gemaakt te worden.
- Bij het verplaatsen van de oprit dient de werklocatie gevrijwaard te worden van fauna. Veelal vindt dit plaats door het plaatsen van twee rijplaten aan weerszijde van de werklocatie in de watergang. Vervolgens wordt de waterstand langzaam verlaagd waarbij aanwezige fauna middels een schepnet wordt overgeplaatst naar een gedeelte van de watergang waar geen werkzaamheden worden uitgevoerd.
- Voor rugstreepad dient het terrein gedurende de ontwikkeling ongeschikt gehouden te worden (bijv. aanbrengen puinbed, voorkomen ontstaan puinhopen, egaliseren terrein e.d.) en/of ontoegankelijk gemaakt te worden voor de soort gedurende de bouwwerkzaamheden. Dit kan bijvoorbeeld door het plaatsen van schermen van stevig plastic of worteldoek van 50 centimeter hoog en minimaal 10 centimeter ingegraven in de grond. De voorzieningen die getroffen zijn om het gebied ontoegankelijk te maken moeten zodanig geplaatst en beheerd worden dat ze hun functie ten allen tijden kunnen vervullen.

Literatuur

- Bang, P. & P. Dahlström, 2005. Tierspuren. Fährten, Fraßspuren, Losungen, Gewölle und andere. BLV Buchverlag GmbH & Co. KG, München
- Creemers, R.C.M & J.J.C.W. van Delft (ravon)(redactie), 2009. De amfibieën en reptielen van Nederland. -Nederlandse fauna 9. Nationaal Natuurhistorisch Museum Naturalis, European Invertebrate Survey - Nederland, Leiden
- Dietz, C., O. von Helversen, D. Nill & P.H.C. Lina, 2011. Vleermuizen: alle soorten van Europa en Noordwest-Afrika: biologie, kenmerken en bedreigingen. Tirion Natuur, Utrecht.
- Limpens, H., K. Mostert & W. Bongers, 1997. Atlas van de Nederlandse vleermuizen. Onderzoek naar verspreiding en ecologie. KNNV Uitgeverij, Utrecht.

Geraadpleegde websites

arcgis.com
www.ravon.nl
www.ruimtelijkeplannen.nl
www.synbiosys.alterra.nl
www.vleermuisprotocol.nl
www.waarneming.nl
www.wilde-planten.nl
www.zoogdierenvereniging.nl

We hopen u met deze rapportage voldoende te hebben geïnformeerd. Mochten er desondanks vragen zijn kunt u vrijblijvend contact opnemen.

Met vriendelijke groet,



Blom Ecologie bv,
ing. M.J. Visschers

Bijlage 1 Fotografische impressie
Bijlage 2 Ecologie rugstreepjad

© BLOM ECOLOGIE B.V.
ZANDWEG 46 - 4181 PM WAARDENBURG

Niets uit deze rapportage mag zonder schriftelijke toestemming van de opdrachtgever en Blom Ecologie bv worden gebruikt door derden. Onder gebruik worden alle vormen van kopie, openbaarmaking en elke andere toepassing begrepen. Deze rapportage mag alleen gebruikt worden voor het doel waarvoor het is samengesteld.

Blom Ecologie bv is niet aansprakelijk voor schade die voortkomt uit toepassing van de resultaten van werkzaamheden en/of gegevens verkregen van Blom Ecologie bv.

Bijlage 1 Fotografische impressie



Figuur 1 Het plangebied bestaat momenteel uit een laagstam appelboomgaard.



Figuur 2 De initiatiefnemer is voornemens een woning te bouwen op de zuidzijde van het perceel, waarbij het noordelijke deel van de appelboomgaard voorlopig behouden blijft.



Figuur 3 Het perceel wordt aan de zuid- en westzijde omrand door een sloot. De sloot is geheel bedekt met kroos.

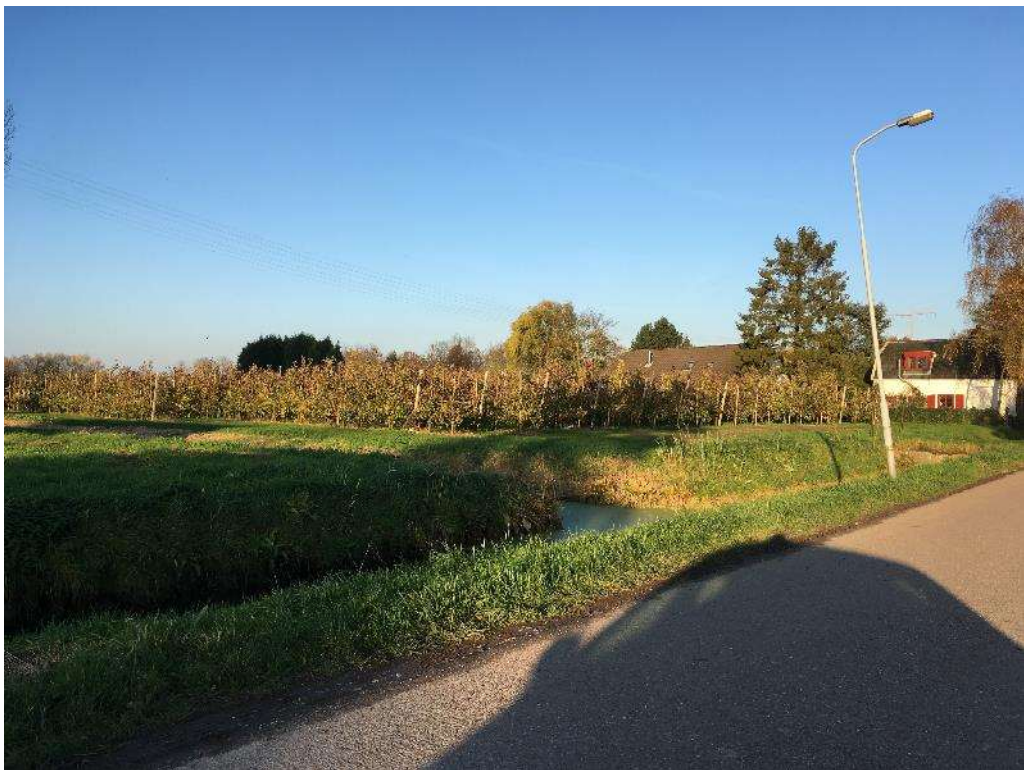

Figuur 4 Tussen de bomenrijen is voornamelijk raaigras met enkele kruidachtige aanwezig.

Bijlage 2 Ecologie rugstreepad

Herkenning

De rugstreepad (*Bufo calamita*) is middelgrote pad met een lengte van circa 4,5-7 cm en korte poten. De rug heeft een grijsbruine kleur met groenige vlekken, de buik is lichtgrijs met grijszwarte vlekken. Over de gehele rug is karakteristieke lichtgele lengtestreep afgetekend. De ogen zijn geelgroen met een horizontale pupil. Mannetjes zijn in de paartijd te onderscheiden van vrouwen door een paars/blauwe verkleuring van de keel. De rugstreepad heeft een typische en harde roep die over een afstand van 1-3 kilometer hoorbaar is (Creemers & Van Delft, 2009). De larven van rugstreepad zijn maximaal 2,5 centimeter lang en zwart van kleur. Oudere larven hebben een lichte keelvlek en soms een rug streep (kennisdocument Rugstreepad, 2017).



Gedrag

De rugstreepad is een typische pionier soort die opportunistisch profiteert van tijdelijke gunstige omstandigheden. Klimatologische veranderingen vormen in sterke mate een trigger voor migratie, voortplanting en dergelijke. Onderstaande periodes zijn dan ook indicatief.

De overwintering vindt plaats van oktober/november tot en met maart. De eerste dieren kunnen vanaf begin maart de overwinteringslocatie verlaten om vervolgens al dan niet direct door te trekken naar de voortplantingslocaties. Mannen komen hier doorgaans eerder aan dan vrouwen (Creemers & Van Delft, 2009). De voortplanting vindt plaats van april-september met een hoogtepunt van half april-mei.

Habitat en verblijfplaatsen

Het geprefereerde habitat van de rugstreepad bestaat uit een dynamisch milieu met vergraafbaar zand of fijne grond en pionierskarakter. Veelal bestaan deze uit onbeschaduwde laag begroeide terreinen met een macroreliëf.

De vaste rust- en verblijfplaatsen van de soort kunnen worden onderscheiden in het voortplantings-, zomer- en overwinteringshabitat. De voortplantingshabitat is aquatisch de overige habitats terrestrisch. De functionele leefomgeving bestaat uit het terrein in en tussen deze habitats.

De voortplantingslocatie bestaat uit veelal temporele, ondiepe en vegetatie loze wateren. Voorbeelden hiervan zijn greppels, rijsporen, regenplassen en geschoonde sloten. De zomer en winterlocaties bevinden zich in hoogwatervrije terreinen. Voor de overwintering gebruikt de rugstreepad bestaande (muizen)holletjes, graaft zich in of kruipt onder materialen zoals: stenen, boomstammen, banden en houtstapels. Voorwaarde voor het winterhabitat is dat deze plaatsen vorstvrij moeten zijn.

Populatieomvang

Rugstreepadden verspreiden zich in diverse richtingen waardoor de minimale populatie omvangen en bijbehorend oppervlakte voor de gunstige staat van instandhouding locatie specifiek is. Als vuistregel wordt gehanteerd dat een populatie minimaal uit 50-200 dieren bestaat en in verbinding staat met andere populaties (kennisdocument Rugstreepad, 2017).