



Herbestemming & hergebruik



# Quickscan Ecologisch Onderzoek Kruisstraat 11 te Oldenzaal

De Gilde V.O.F.





# Quickscan Ecologisch Onderzoek Kruisstraat 11 te Oldenzaal

Projectnummer: 2020-0439

Datum: 20-5-2021

Opdrachtgever: De Gilde V.O.F.

Versie 1.0

## **Ben ten Oever**

Adviseur Ecologie

[b.tenoever@lycens.nl](mailto:b.tenoever@lycens.nl)

M 06 160 074 42

## **Jeroen Miellet**

Afdelingshoofd Ruimtelijke ordening & Milieu

[j.miellet@lycens.nl](mailto:j.miellet@lycens.nl)

M 06 588 419 58



# Inhoud

|  |           |
|--|-----------|
| Samenvatting .....   | 4         |
| <b>1. Inleiding.....</b>   | <b>7</b>  |
| 1.1.    Aanleiding.....  | 7         |
| 1.2.    Leeswijzer .....   | 7         |
| <b>2. Het plangebied .....</b>                                     | <b>8</b>  |
| 2.1.    Situering.....   | 8         |
| 2.2.    Beschrijving van het plangebied.....                       | 8         |
| <b>3. Voorgenomen activiteiten.....</b>                            | <b>10</b> |
| 3.1.    Algemeen .....   | 10        |
| 3.2.    Mogelijk effect op beschermde soorten en/of -gebieden..... | 11        |
| 3.3.    Vaststellen van de invloedsfeer.....                       | 11        |
| 3.4.    Vaststellen van het onderzoeksgebied.....                  | 11        |
| <b>4. Gebiedsbescherming .....</b>                                 | <b>12</b> |
| 4.1.    Algemeen .....   | 12        |
| 4.2.    Natuurnetwerk Nederland.....                               | 12        |
| 4.3.    Natura 2000.....   | 13        |
| 4.4.    Slotconclusie .....  | 16        |
| <b>5. Soortenbescherming.....</b>                                  | <b>17</b> |
| 5.1.    Verwachting en bureauonderzoek.....                        | 17        |
| 5.2.    Methode .....  | 17        |
| 5.3.    Resultaten.....  | 18        |
| 5.4.    Toetsingskader.....  | 22        |
| 5.5.    Wettelijke consequenties van de beoogde ingreep.....       | 24        |
| 5.6.    Historische gegevens en overige bronnen.....               | 28        |
| 5.7.    Volledigheid van het onderzoek.....                        | 28        |
| <b>6. Conclusie .....</b>  | <b>29</b> |
| <b>7. Bronnen .....</b>  | <b>31</b> |
| <b>Bijlagen</b>  |           |
| Bijlage 1: Foto's .....  | 32        |
| Bijlage 2: Toelichting Wet natuurbescherming .....                 | 38        |

## Samenvatting

Er zijn concrete plannen voor het realiseren van appartementen in het bestaande kerkgebouw aan de Kruisstraat 11 te Oldenzaal. Het kerkgebouw (zolder) wordt geïsoleerd, er worden gaten in de spouwmuur gezaagd en er worden parkeerplaatsen gerealiseerd. Als gevolg van deze voorgenomen activiteiten kan overtreding van de Wet natuurbescherming op voorhand niet uitgesloten worden. Daarom is Lycens B.V. gevraagd om de wettelijke consequenties van de voorgenomen activiteiten in het kader van de Wet natuurbescherming in beeld te brengen. In voorliggend rapport worden de bevindingen van het uitgevoerde onderzoek gepresenteerd. Naast een beschrijving van het onderzoeksgebied, de onderzoeksopzet en de resultaten van het onderzoek, worden de wettelijke consequenties van de voorgenomen activiteiten weergegeven.

Het plangebied is op 26 april 2021 onderzocht op de (potentiële) aanwezigheid van beschermde planten, dieren en beschermde nesten, holen, vaste rust- en voortplantingslocaties en andere beschermde functies, zoals foerageergebied en vliegroute van vleermuizen. Ook is onderzocht of de voorgenomen activiteiten een negatief effect hebben op beschermd (natuur)gebied, zoals Natura 2000 en het Natuurnetwerk Nederland.

### Wettelijke consequenties m.b.t. gebiedsbescherming

Het plangebied behoort niet tot het Natuurnetwerk Nederland of Natura 2000-gebied. Vanwege de ligging buiten het Natuurnetwerk Nederland, leiden de voorgenomen activiteiten niet tot wettelijke consequenties, omdat de bescherming van het Natuurnetwerk Nederland geen externe werking kent in Overijssel. Een negatief effect op Natura 2000-gebied, als gevolg van de voorgenomen activiteiten, kan op basis van voorliggende studie niet uitgesloten worden. Om de wettelijke consequenties te kunnen vaststellen, dient een stikstofberekening te worden uitgevoerd. Deze conclusie komt overeen met de gehanteerde toetsingscriteria bij de Omgevingsdienst Twente.

### Wettelijke consequenties m.b.t. soortenbescherming

De inrichting en het gevoerde beheer maken het plangebied niet tot een geschikte groeiplaats voor beschermde planten, maar wel tot een geschikt functioneel leefgebied van verschillende beschermde diersoorten. Beschermde diersoorten benutten het plangebied mogelijk als foerageergebied, maar mogelijk bezetten beschermde grondgebonden zoogdieren en vleermuizen er een vaste (winter)rust- of voortplantingsplaats, bezetten amfibieën er een vaste (winter)rustplaats en nestelen er vogels. Amfibieën bezetten geen vaste voortplantingsplaats in het plangebied.

Verblijfplaatsen van vleermuizen zijn jaarrond beschermd en mogen alleen met een ontheffing beschadigd of vernield worden en vleermuizen mogen alleen verstoord, verwond of gedood worden indien daarvoor een ontheffing is verkregen. Om de functie van de bebouwing voor vleermuizen vast te kunnen stellen is specifiek vervolgonderzoek vereist. Een volledig onderzoek, conform het vleermuisprotocol, bestaat uit minimaal vijf bezoeken aan het plangebied in de periode half mei-september.

Het nest van een huismus en gierzwaluw is jaarrond beschermd en alleen met een ontheffing beschadigd of vernield worden en huismussen mogen alleen verstoord worden indien daarvoor een ontheffing is verkregen. Om nesten van huismussen en gierzwaluwen in de bebouwing in het plangebied te kunnen vaststellen, is specifiek vervolgonderzoek vereist. Een volledig huismusonderzoek, conform Kennisdocument Huismus, bestaat uit twee ochtendbezoeken aan het plangebied in de periode 1 april tot en met 15 mei. Een volledig gierzwaluwonderzoek, conform Kennisdocument Gierzwaluw, bestaat uit drie avondbezoeken aan het plangebied in de periode 15 mei tot en met 15 juli.

Voor de overige nestelende vogelsoorten in het plangebied, is uitsluitend het bezette nest beschermd, niet het oude nest of de nestplaats. Bezette vogelnesten zijn beschermd en mogen niet beschadigd of vernield worden. Gelet op de aard van de werkzaamheden kan geen ontheffing verkregen worden voor het beschadigen of vernielen van bezette vogelnesten. Indien de voorgenomen activiteiten uitgevoerd worden tijdens de voortplantingsperiode, dient een broedvogelscan uitgevoerd te worden om de aanwezigheid van een bezet vogelnest uit te sluiten.

De egel en de vaste rust- en voortplantingsplaats van de egel is beschermd. De egel mag niet gedood worden en de vaste rust- en/of voortplantingsplaats mag niet zonder ontheffing beschadigd of vernield worden òf er dient gewerkt te worden volgens een door de minister goedgekeurde en toepasbare Gedragscode. Voor het mogen uitvoeren van activiteiten, met negatieve effecten voor de egel, dient een ontheffing van de verbodsbepalingen van de Wnb verkregen te zijn òf dient gewerkt te worden conform een toepasbare Gedragscode.

Voor de overige beschermde grondgebonden zoogdieren en amfibieën, die een (winter)rust- en/of voortplantingsplaats in het plangebied bezetten, en die mogelijk gedood worden, geldt een vrijstelling van de verbodsbepalingen 'doden' en het 'beschadigen/vernielen van vaste rust- en/of voortplantingsplaats'.

Door het uitvoeren van de voorgenomen activiteiten, neemt de betekenis van het plangebied als foerageergebied, voor de in het plangebied foeragerende grondgebonden zoogdieren, vleermuizen, amfibieën en vogels, mogelijk licht af. Dit leidt echter niet tot wettelijke consequenties in het kader van soortenbescherming.

### Samenvattende conclusie

Het plangebied bestaat uit bebouwing, verharding en gazon met beplanting dat wordt omgeven door stedelijk gebied. De inrichting en het gevoerde beheer maken het plangebied niet tot een geschikte groeiplaats voor beschermde planten, maar wel tot een geschikt functioneel leefgebied van verschillende beschermde diersoorten. Als gevolg van de voorgenomen activiteiten wordt mogelijk een jaarrond beschermd huismus en/of gierzwaluw nest beschadigd of vernield en wordt mogelijk een huismus en/of gierzwaluw verstoord of gedood. Om nesten van huismussen en gierzwaluwen in de bebouwing in het plangebied te kunnen vaststellen, is specifiek vervolgonderzoek vereist. Op basis van het uitgevoerde onderzoek (Quickscan), kan de betekenis van het plangebied voor vleermuizen (incl. verblijfplaats) niet vastgesteld worden. Omdat de soorten en de verblijfplaatsen beschermd zijn, dient nader onderzoek uitgevoerd te worden.

Ten behoeve van de egel dient de takkenhoop verwijderd te worden buiten de voortplantings- en winterrustperiode, omdat het verboden is de egel te doden en vaste rust- en voortplantingsplaatsen van de egel te beschadigen of te vernielen. Indien gebruik gemaakt wordt van een Gedragscode voor de egel, dient een ecologisch werkprotocol opgesteld te worden voordat de werkzaamheden uitgevoerd worden. Indien gewerkt wordt volgens een Gedragscode, hoeft geen ontheffing aangevraagd te worden.

Een negatief effect op Natura 2000-gebied, als gevolg van de voorgenomen activiteiten, kan op basis van voorliggende studie niet uitgesloten worden. Om de wettelijke consequenties te kunnen vaststellen, dient een stikstofberekening te worden uitgevoerd.

# 1. Inleiding

## 1.1. Aanleiding

Er zijn concrete plannen voor het realiseren van appartementen in het bestaande kerkgebouw aan de Kruisstraat 11 te Oldenzaal. Het kerkgebouw (zolder) wordt geïsoleerd, er worden gaten in de spouwmuur gezaagd en er worden parkeerplaatsen gerealiseerd. Als gevolg van deze voorgenomen activiteiten kan overtreding van de Wet natuurbescherming op voorhand niet uitgesloten worden. Daarom is Lycens B.V. gevraagd om de wettelijke consequenties van de voorgenomen activiteiten in het kader van de Wet natuurbescherming in beeld te brengen. In voorliggend rapport worden de bevindingen van het uitgevoerde onderzoek gepresenteerd. Naast een beschrijving van het onderzoeksgebied, de onderzoeksopzet en de resultaten van het onderzoek, worden de wettelijke consequenties van de voorgenomen activiteiten weergegeven.

Er is in het onderzoeksgebied gekeken naar de (potentiële) aanwezigheid van beschermde planten en dieren en beschermde nesten, holen, vaste rust- en voortplantingsplaatsen en andere beschermde functies. Ook is onderzocht of de voorgenomen activiteiten een negatief effect hebben op beschermd (natuur)gebied.

Op basis van de onderzoeksresultaten worden de wettelijke consequenties bepaald van de voorgenomen activiteiten in het kader van de Wet natuurbescherming en de Omgevingsverordening Overijssel 2017.

### Doel van deze rapportage

De Quickscan natuurwaardenonderzoek is uitgevoerd als één van de verschillende (milieu)onderzoeken in het kader van besluitvorming binnen de Ruimtelijke Ordening (doorgaans het wijzigen van het bestemmingsplan) of het aanvragen van een Omgevingsvergunning. Het onderzoek is uitgevoerd om antwoord te kunnen geven op de vraag: is er sprake van een goede ruimtelijke ordening (is de voorgenomen activiteit uitvoerbaar?). Het is nadrukkelijk geen ecologisch werkprotocol dat opgesteld wordt om te voorkomen dat de Wet natuurbescherming overtreden wordt als gevolg van de voorgenomen activiteiten. De Wet natuurbescherming is tijdens de uitvoering van voorgenomen activiteiten altijd van toepassing en het is aan de uitvoerende partijen om de noodzakelijke zorgvuldigheid te betrachten tijdens de uitvoering. Om een goed ecologisch werkprotocol op te kunnen stellen is meer detailinformatie vereist, zoals de planning in uitvoering, in te zetten materieel en informatie over type bebouwing, bouwwijze, materiaalgebruik etc.

## 1.2. Leeswijzer

In hoofdstuk 2 wordt ingegaan op het plangebied. In hoofdstuk 3 komen vervolgens de voorgenomen activiteiten aan de orde. Hoofdstuk 4 bevat de uitleg en uitwerking van de gebiedsbescherming. Hoofdstuk 5 bevat de uitleg en uitwerking van de soortenbescherming. In hoofdstuk 6 komt de conclusie aan de orde. Voor de geraadpleegde bronnen wordt verwezen naar hoofdstuk 7. In de bijlage zijn foto's van het plangebied en aanvullende informatie te vinden.



## 2. Het plangebied

### 2.1. Situering

Het plangebied is gesitueerd aan de Kruisstraat 11 te Oldenzaal. Het plangebied ligt in de woonkern Oldenzaal en wordt omgeven door stedelijk gebied. In figuur 2.1 wordt de globale ligging van het plangebied (rode marker) weergegeven op een topografische kaart.

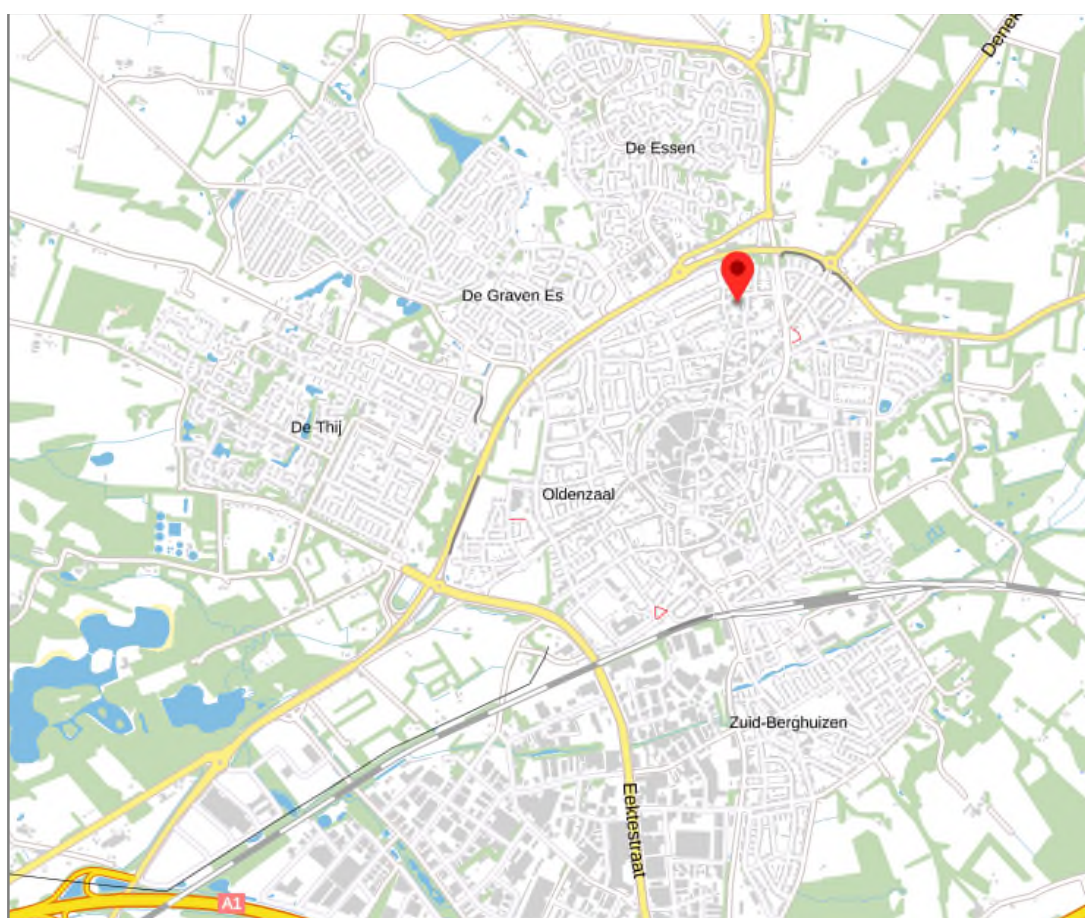

Figuur 2.1: Globale ligging van het plangebied (bron: ruimtelijkeplannen.nl).

### 2.2. Beschrijving van het plangebied

Het plangebied bestaat uit bebouwing, verharding en gazon met beplanting dat wordt omgeven door stedelijk gebied. Het kerkgebouw is gebouwd van bakstenen muren dat beschikt over een luchtsponw. De kerk is gedekt met dakpannen en beschikt over dakbeschot. Ten zuiden van het kerkgebouw ligt gazon met opgaande beplanting en een takkenhoop. Verder is er rondom het gebouw verharding aanwezig. Voor een verbeelding van het plangebied wordt verwezen naar bijlage 1. In figuur 2.2 wordt de begrenzing (gele kader) van het plangebied weergegeven.





Figuur 2.2: Begrenzing van het plangebied (bron luchtfoto: ruimtelijkeplannen.nl).

## 3. Voorgenomen activiteiten

### 3.1. Algemeen

Het voornemen bestaat om 12 appartementen in het bestaande kerkgebouw te realiseren. Eveneens wordt het gebouw geïsoleerd en worden parkeerplaatsen gerealiseerd. De isolatie vindt plaats op de zolder van het gebouw. Ten behoeve van de appartementen worden gaten in de spouwmuuren gezaagd voor ramen, deuren en balkons. Het gazon aan de zuidzijde van de kerk wordt omgebouwd tot parkeerterrein. Figuur 3.1 geeft een verbeelding van het wenselijke eindbeeld.



Figuur 3.1: Verbeelding van het wenselijke eindbeeld.

De volgende activiteiten worden getoetst op relevantie t.a.v. de Wet natuurbescherming:

- > realisatie appartementen in kerkgebouw;
- > isoleren zolder kerkgebouw;
- > zagen gaten in spouwmuur;
- > roeien beplanting;
- > uitvoeren grondverzet;
- > aanleggen verharding.

### 3.2. Mogelijk effect op beschermde soorten en/of –gebieden

De voorgenomen activiteiten hebben mogelijk een negatieve invloed op beschermde soorten en beschermd (natuur)gebied. We onderscheiden de volgende negatieve invloeden:

Mogelijke tijdelijke invloeden:

- verstoren rust- en voortplantingsplaatsen als gevolg van geluid, stof en trillingen tijdens de werkzaamheden.

Mogelijke permanente invloeden:

- mogelijk afname/verdwijnen van beschermde vaste rust- of voortplantingsplaatsen en/of jaar rond beschermde nesten;
- vernielen/verdwijnen van beschermde soorten;
- aantasting van de kwaliteit van het leefgebied van beschermde soorten.

### 3.3. Vaststellen van de invloedsfeer

Naast een tijdelijk effect in het onderzoeksgebied, kan het voorkomen dat een voorgenomen activiteit een negatief effect heeft op beschermde soorten of beschermd natuurgebied buiten het onderzoeksgebied. Dit noemen we de invloedsfeer. De omvang van de invloedsfeer wordt bepaald door de duur, aard en omvang van de tijdelijke en/of permanente nieuwe situatie. Het effect van de voorgenomen activiteit op een beschermde soort verschilt per soort en/of soortgroep.

In deze studie wordt alleen gekeken naar de uitvoering van de fysieke werkzaamheden, zoals bouwwerkzaamheden.

#### Beoordeling van de invloedsfeer van de voorgenomen activiteit

Om de effecten van een voorgenomen activiteiten goed in beeld te kunnen brengen, is het soms van belang ook buiten het plangebied te kijken. In voorliggend geval grenst het plangebied aan enkele woonerven en openbare ruimte. Vanwege de lokale invloedsfeer, wordt het onderzoeksgebied gelijkgesteld aan het plangebied. Er is geen aanleiding te veronderstellen dan beschermde soorten en/of -waarden buiten het plangebied op een dusdanige wijze aangetast worden, dat dit leidt tot wettelijke consequenties.

### 3.4. Vaststellen van het onderzoeksgebied

Het onderzoeksgebied wordt gelijkgesteld aan het plangebied.

## 4. Gebiedsbescherming

### 4.1. Algemeen

In dit hoofdstuk wordt ingegaan op het mogelijke effect van de voorgenomen activiteit op beschermd natuurgebied (Natura 2000) en het Natuurnetwerk Nederland.

### 4.2. Natuurnetwerk Nederland

Provincies zijn verantwoordelijk voor de veiligstelling en ontwikkeling van het Natuurnetwerk Nederland (verder NNN genoemd). De beoordeling of de voorgenomen activiteit past in het NNN, dient met name uitgevoerd te worden in de afweging van een 'goede ruimtelijke ordening' als onderdeel van de ruimtelijke onderbouwing. De aanwezigheid van beschermde planten en dieren is daarbij niet direct van belang.

Vanwege het grote belang voor de biodiversiteit en de betekenis voor de kwaliteit van de leefomgeving en regionale economie geldt een beschermingsregime voor het gehele NNN. Voor het NNN geldt de verplichting tot instandhouding van de wezenlijke kenmerken en waarden van het gebied. In de verordening is het "nee, tenzij"-regime vastgelegd. Dit betekent dat (nieuwe) plannen, projecten of handelingen niet zijn toegestaan indien zij de wezenlijke kenmerken of waarden van het gebied significant aantasten. Er kan echter aanleiding zijn om toch ontwikkelingen toe te staan. De mogelijkheid om een uitzondering te maken op de algemene lijn van behoud en duurzame ontwikkeling van wezenlijke kenmerken en waarden, is aan strikte voorwaarden gebonden. Uiteraard geldt ook hier dat de generieke regeling van toepassing blijft (zoals de toepassing van de principes van zuinig en zorgvuldig ruimtegebruik, ontwikkelingsperspectieven en gebiedskenmerken) Het ruimtelijk beleid voor het NNN is gericht op 'behoud, herstel en ontwikkeling van de wezenlijke kenmerken en waarden van het NNN' waarbij tevens zoveel mogelijk rekening wordt gehouden met de andere belangen die in het gebied aanwezig zijn.

De kernkwaliteiten binnen het NNN zijn natuurkwaliteit, landschappelijke kwaliteiten en beleving van rust. Voor grootschalige ontwikkelingen die niet passen binnen de doelstelling van het NNN is geen ruimte, tenzij er sprake is van een zwaarwegend maatschappelijk belang waar niet op een andere manier aan kan worden voldaan. Daarbij worden de zogenaamde NNN-spelregels gehanteerd: her-begrenzing van het NNN, saldering van negatieve effecten en toepassing van het compensatiebeginsel. Het 'nee, tenzij'-principe en de overige spelregels hebben is opgenomen in de provinciale Omgevingsverordening van Overijssel. Er is door toepassing van de spelregels ruimte voor het aanpassen van de begrenzing als daarmee de doelen op een betere manier kunnen worden bereikt.

### Ligging t.o.v. Natuurnetwerk Nederland

Het plangebied ligt buiten het Natuurnetwerk Nederland. Gronden die tot het Natuurnetwerk Nederland behoren liggen op 550 meter afstand van het plangebied. In figuur 4.1 wordt de ligging van het Natuurnetwerk Nederland (groene kleur) in de omgeving van het plangebied (rode marker) weergegeven.

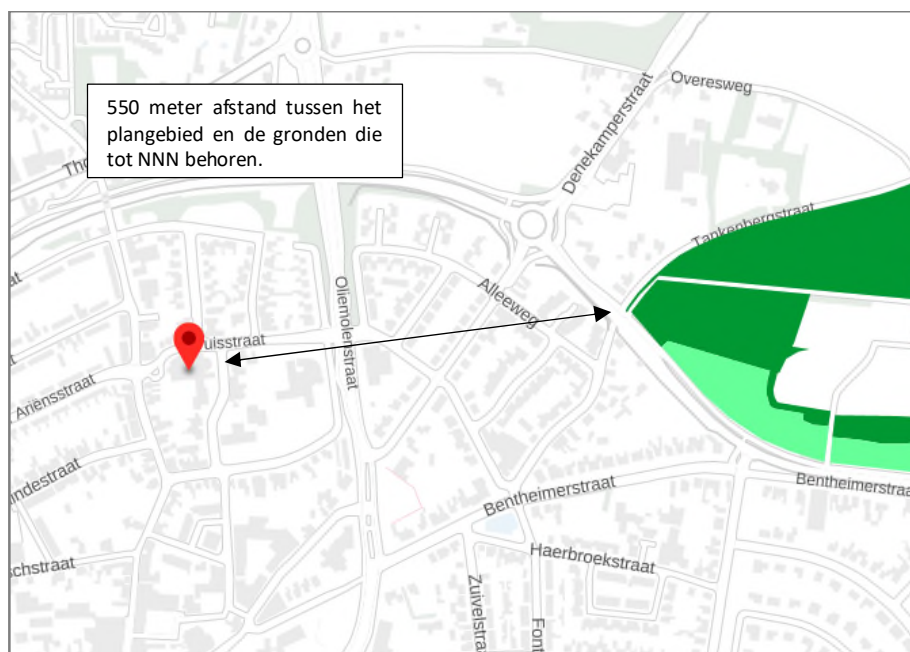

Figuur 4.1: Ligging plangebied t.o.v. Natuurnetwerk Nederland (bron: ruimtelijkeplannen.nl).

## Effectbeoordeling

De invloedssfeer van de voorgenomen activiteiten is lokaal. De voorgenomen activiteiten hebben geen negatief effect op de wezenlijke kenmerken en waarden van het Natuurnetwerk Nederland.

## Wettelijke consequenties

Het plangebied ligt buiten het Natuurnetwerk Nederland. Omdat de bescherming van het Natuurnetwerk Nederland geen externe werking kent in Overijssel, leiden de voorgenomen activiteiten niet tot wettelijke consequenties.

### 4.3. Natura 2000

De biodiversiteit (soortenrijkdom) in Europa gaat al jaren achteruit. Duurzame bescherming van flora en fauna is hard nodig. Planten en dieren trekken zich weinig aan van landsgrenzen en het is daarom belangrijk om natuurbescherming in Europees verband aan te pakken. Zo voorkomen we dat de natuur in Europa en in Nederland steeds eenvormiger wordt. Daartoe is in 1979 de Vogelrichtlijn opgesteld en in 1992 de Habitatrichtlijn. Deze richtlijnen hebben twee componenten: soortenbescherming en gebiedsbescherming. Alle EU-lidstaten wijzen beschermde gebieden aan voor specifieke (leefgebieden van) (vogel-)soorten. De onder beide richtlijnen aangewezen beschermde gebieden vormen het Natura 2000-netwerk. De Nederlandse bijdrage aan dit Europese netwerk van beschermde natuurgebieden bestaat uit ruim 160 gebieden.

## Beschermingsregime

De Wet natuurbescherming regelt in hoofdstuk 2 de bescherming van Natura 2000-gebieden. Dit zijn speciale beschermingszones op grond van de Europese Vogelrichtlijn en Habitatrichtlijn. De minister wijst deze gebieden aan. Voor de Natura 2000-gebieden stelt de minister instandhoudingsdoelstellingen op voor:

- de leefgebieden van vogels;
- de natuurlijke habitats of habitats van soorten (art. 2.1 Wet natuurbescherming).

De provincies stellen voor de Natura 2000-gebieden een beheerplan op (art. 2.3 Wet natuurbescherming). In het beheerplan staan maatregelen die ervoor moeten zorgen dat de instandhoudingsdoelstellingen worden bereikt.

Nederland past een vergunningstelsel toe. Hierdoor is in ons land een zorgvuldige afweging gewaarborgd rond projecten die gevolgen kunnen hebben voor Natura 2000-gebieden. Vergunningen worden verleend door provincies of door de Minister van LNV. Natura 2000-gebieden mogen geen significante schade ondervinden. Dit houdt in dat bepaalde plannen en projecten, op zichzelf óf in combinatie met andere plannen en projecten, de natuurwaarden waarvoor de gebieden zijn aangewezen niet significant negatief mogen beïnvloeden. Elke ontwikkeling in of nabij een Natura 2000-gebied dient te worden onderworpen aan een 'voortoets'. Uit de voortoets moet blijken of kan worden uitgesloten dat de gewenste werkzaamheden/ontwikkelingen een (significant) negatief effect hebben (op zichzelf of in combinatie met andere plannen of projecten). Voor alle Natura 2000-gebieden dient een beheerplan te zijn opgesteld waaruit duidelijk wordt welke activiteiten wel en niet zonder vergunning mogelijk zijn in en nabij die gebieden.

Als gevolg van het opschorten van de PAS-systematiek, mogen plannen die leiden tot een verhoogde depositie van NO<sub>x</sub>/NH<sub>3</sub> op Natura 2000-gebied, niet in uitvoering gebracht worden zonder Wet natuurbeschermingsvergunning. Per 1-1-2020 is de Spoedwet stikstof van kracht. Het doel van deze tijdelijke wet is om projecten op het gebied van woningbouw, infrastructuur en landbouw door te laten gaan. Projecten worden daartoe van 'dringend openbaar belang' verklaard. Wanneer de Regeling spoedaanpak stikstof bouw en infrastructuur van kracht is, kan er gewerkt worden met de Spoedwet.

## Ligging t.o.v. Natura 2000

Het plangebied ligt buiten Natura 2000-gebied. Het Natura 2000-gebied Landgoederen Oldenzaal is het meest nabij gelegen Natura 2000-gebied en ligt op 1,13 kilometer afstand van het plangebied. In figuur 4.2 wordt de ligging van Natura 2000-gebied (okergele kleur) in de omgeving van het plangebied (rode marker) weergegeven.



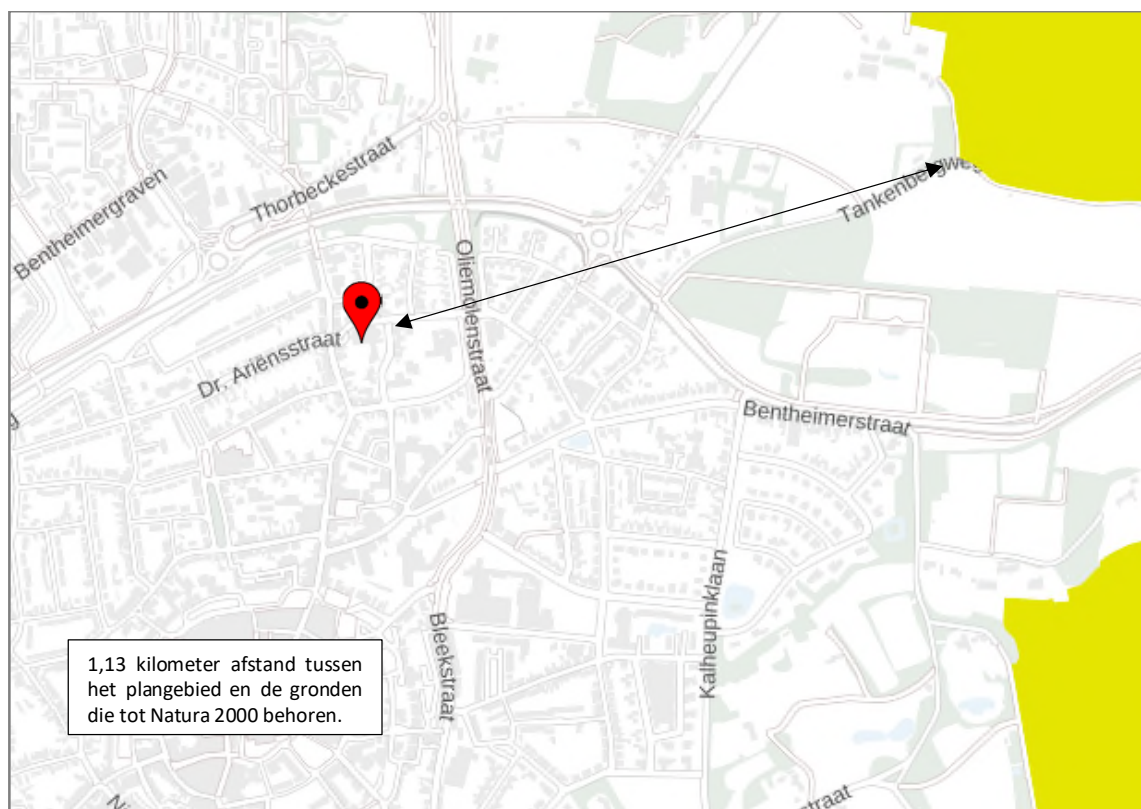

Figuur 4.2: Ligging plangebied t.o.v. Natura 2000-gebied (bron: pdok.nl).

## Stikstofgevoelige habitattypen

Niet alle habitattypen in Natura 2000-gebied zijn even gevoelig voor verzuring, als gevolg van stikstofdepositie, maar het Natura 2000-gebied Landgoederen Oldenzaal bestaat voor een aanzienlijk deel uit stikstofgevoelige habitattypen.

## Effectbeoordeling

### Beoordeling uitvoering fysieke activiteiten

De uitvoering van fysieke activiteiten in een plangebied zou kunnen leiden tot een negatief effect op instandhoudingsdoelen van een Natura 2000-gebied in de omgeving van een plangebied. Als gevolg van bouwwerkzaamheden kunnen negatieve effecten optreden, zoals een toename van geluid, trillingen, kunstlicht, visuele verstoring, areaalverlies en aantasten hydrologie.

Gelet op de aard, omvang en duur van de voorgenomen activiteiten en de afstand tussen het plangebied en Natura 2000-gebied, wordt in voorliggend geval een negatief effect op instandhoudingsdoelen van Natura 2000-gebied uitgesloten. De invloedssfeer van de voorgenomen activiteiten is lokaal en gelet op de afstand tussen het plangebied en het Natura 2000-gebied is een negatief effect uitgesloten.

### Beoordeling Stikstof

Ten behoeve van de totale ontwikkeling, wordt materieel met een verbrandingsmotor ingezet en vindt er een tijdelijke toename plaats van verkeersbewegingen als gevolg van de aan- en afvoer van bouwmaterialen, materieel en personeel. Als gevolg van het bebouwen van het plangebied, neemt het aantal verkeersbewegingen van en naar het plangebied, tijdens de realisatie- en de gebruiksfase, toe ten opzichte van de huidige situatie. Gelet op de ligging van het plangebied ten opzichte van Natura 2000-gebied, kan een negatief effect op Natura 2000-gebied niet uitgesloten worden. Deze conclusie wordt getrokken op basis van ervaring met stikstofberekeningen voor soortgelijke projecten, zowel qua omvang, als afstand tussen plangebied en stikstofgevoelige habitattypen in Natura 2000-gebied. Deze conclusie komt overeen met het advies van de Omgevingsdienst Twente. De omgevingsdienst hanteren bepaalde toetsingscriteria (zie figuur 4.3) voor het wel of niet uitvoeren van nader onderzoek bij ruimtelijke ontwikkelingen.

|    | Categorie  | Afstand tot N2000: geen gedetailleerd onderzoek stikstofdepositie noodzakelijk | Gehanteerde emissie Kg NO <sub>x</sub> /jaar <sup>4</sup> |
|----|--|--|---|
| 1  | Kleinschalige projecten: garage, bijgebouw, privé zwembad                        | 750  | 3   |
| 2  | Omgevingsvergunning: sloop en bouw 1 woning                                      | 1000   | 7   |
| 3  | Bestemmingsplan: sloop 1 stal en bouw 1 woning                                   | 1250   | 9   |
| 4  | Bestemmingsplan: sloop 1 woning en bouw 3 woningen                               | 1750   | 17  |
| 5  | Bestemmingsplan: sloop 1 woning en bouw 5 woningen                               | 2000   | 23  |
| 6  | Bestemmingsplan > 5 woningen of bedrijventerrein                                 | --   |   |
| 7  | Bedrijfshal met procesinstallaties   | --   |   |
| 8  | Logistiek centrum  | --   |   |
| 9  | Veehouderij  | --   |   |
| 10 | Appartementen complex, zorgcentrum, school, tuincentrum, bouwmarkt, gemeentewerf | --   |   |

Figuur 4.3: Overzicht van de afstanden en gehanteerde emissies per categorie ruimtelijke ontwikkeling (bron: Omgevingsdienst Twente).

### Wettelijke consequenties

Voorgenomen activiteiten hebben mogelijk een negatief effect op de instandhoudingsdoelen van Natura 2000-gebied en leidt mogelijk daarom tot wettelijke consequenties.

## 4.4. Slotconclusie

Het plangebied behoort niet tot het Natuurnetwerk Nederland of Natura 2000-gebied. Vanwege de ligging buiten het Natuurnetwerk Nederland, leiden de voorgenomen activiteiten niet tot wettelijke consequenties, omdat de bescherming van het Natuurnetwerk Nederland geen externe werking kent in Overijssel. Een negatief effect op Natura 2000-gebied, als gevolg van de voorgenomen activiteiten, kan op basis van voorliggende studie niet uitgesloten worden. Om de wettelijke consequenties te kunnen vaststellen, dient een stikstofberekening te worden uitgevoerd. Deze conclusie komt overeen met de gehanteerde toetsingscriteria bij de Omgevingsdienst Twente.

## 5. Soortenbescherming

### 5.1. Verwachting en bureauonderzoek

Het plangebied bestaat uit bebouwing, verharding en gazon met beplanting dat wordt omgeven door stedelijk gebied. De inrichting en het gevoerde beheer maken het plangebied niet tot een geschikte groeiplaats voor beschermde plantensoorten, maar wel tot een potentieel geschikt functioneel leefgebied voor verschillende beschermde diersoorten. Gelet op de inrichting en het gevoerde beheer, behoort het plangebied mogelijk tot functioneel leefgebied van sommige algemene en weinig kritische diersoorten uit onderstaande soortgroepen:

- > amfibieën;
- > grondgebonden zoogdieren;
- > vleermuizen;
- > vogels.

#### Overige soorten

Het onderzoeksgebied is niet onderzocht op het voorkomen van beschermde faunasoorten als reptielen, libellen, vissen, dag- en nachtvlinders, bladmossen, sporenplanten, haften en kreeftachtigen omdat het onderzoeksgebied geen geschikte habitat vormt voor deze soorten of omdat het plangebied buiten het normale verspreidingsgebied van deze soortgroepen ligt. Het is niet aannemelijk dat soorten, of soortgroepen, die moeilijk nieuwe leefgebieden koloniseren, zich spontaan buiten het normale verspreidingsgebied vestigen. Dit geldt bijvoorbeeld voor sommige kleine grondgebonden zoogdieren, reptielen en voor planten.

### 5.2. Methode

In het kader van het natuurwaardenonderzoek is het plangebied op 26 april 2021 tijdens de daglichtperiode bezocht. Het onderzoeksgebied is te voet onderzocht op de aanwezigheid en potentiële aanwezigheid van beschermde flora- en faunawaarden. Het gebied is visueel en auditief onderzocht. Tijdens het veldbezoek is gebruik gemaakt van een verrekijker (Bushnell Prime 8x32), zaklamp en zijn de in dit rapport opgenomen afbeeldingen gemaakt. De onderzoeker beschikte tevens over een warmtebeeldcamera (Helion Pulsar xq28).

#### Amfibieën

De onderzoeksperiode is geschikt voor verspreidingsonderzoek naar amfibieën. Amfibieën hebben de winterverblijfplaats verlaten en bezetten de land- of voortplantingsbiotoop. Amfibieën in landbiotoop zitten overdag ook meestal weggekropen in holen en gaten in de grond of onder strooisel, bladeren, takken, rommel of opgeslagen goederen en zijn dan lastig waar te nemen.

Op basis van een beoordeling van landschappelijke kenmerken kan een goede inschatting gemaakt worden van de functie van het onderzoeksgebied voor amfibieën en of de uitgevoerde inventarisatie voldoet aan de gestelde eisen voor onderzoek naar deze soorten. Daarbij is tevens rekening gehouden met de ligging van het plangebied ten opzichte van het (normale) verspreidingsgebied van verschillende amfibieënsoorten.

## Grondgebonden zoogdieren

Het onderzoeksgebied is visueel onderzocht op het voorkomen van beschermde grondgebonden zoogdieren. De onderzoeksperiode is geschikt voor verspreidingsonderzoek. Verschillende beschermde grondgebonden diersoorten hebben zogende zogen in deze tijd van het jaar en veel grondgebonden zoogdieren benutten de voortplantingsplaats als vaste rustplaats buiten de voortplantingsperiode.

Er is in het onderzoeksgebied gezocht naar grondgebonden zoogdieren, verblijfplaatsen en sporen die op de aanwezigheid van grondgebonden zoogdieren in het onderzoeksgebied duiden zoals hollen, nesten, graaf-, krab- en bijtsporen, haren, prooiresten, pootafdrukken en uitwerpselen.

## Vleermuizen

De onderzoeksperiode is geschikt voor onderzoek naar verblijfplaatsen van vleermuizen. Er is in het onderzoeksgebied gezocht naar vleermuizen en naar potentiële rust- verblijfplaatsen van vleermuizen in bomen en gebouwen. De gebouwen zijn beoordeeld op de geschiktheid als verblijfplaats. Daarbij is gekeken naar potentiële verblijfplaatsen in en aan de gebouwen.

Het onderzoek is uitgevoerd buiten de periode van de dag dat vleermuizen foerageren of lijnvormige landschapselementen benutten als vliegroute, maar de mogelijke betekenis van het onderzoeksgebied als foerageergebied en vliegroute voor vleermuizen is bepaald op basis van een visuele beoordeling van de landschappelijke karakteristieken van het plangebied.

## Vogels

Het gebied is visueel en auditief onderzocht op het voorkomen van (broed)vogels. De onderzoeksperiode is geschikt voor onderzoek naar (broed)vogels omdat de meeste vogels in deze tijd van het jaar territorium-indicerend gedrag (zingen/balts) vertonen en veel soorten een bezet nest hebben. Sommige standvogels (dit zijn vogels die niet wegtrekken in de winter), zoals de huismus, steen- en kerkuil zijn doorgaans het hele jaar door aanwezig in de buurt van de nest-/rustplaats.

In het plangebied is gekeken naar vogels, oude nesten en sporen die op de aanwezigheid van nesten in het plangebied duiden, zoals prooiresten (roofvogels), schijfsporen, braakballen, ruiveren (roofvogels), eierdoppen en zichtbaar nestmateriaal. De bebouwing is o.a. onderzocht op de aanwezigheid van huismussennesten. Op basis van een beoordeling van de landschappelijke kenmerken kan een goede inschatting gemaakt worden van de functie van het onderzoeksgebied voor vogels en of de uitgevoerde inventarisatie voldoet aan de gestelde eisen voor onderzoek naar vogels.

## 5.3. Resultaten

In deze paragraaf worden de resultaten van het veldbezoek gepresenteerd. Alleen soorten die in het onderzoeksgebied vastgesteld zijn, zeer waarschijnlijk in het onderzoeksgebied voorkomen of soorten waarvan het onderzoeksgebied een (essentieel) onderdeel van het functionele leefgebied vormt, worden in deze paragraaf besproken.

## Amfibieën

Er zijn tijdens het veldbezoek geen amfibieën waargenomen, maar gelet op de inrichting en het gevoerde beheer, wordt een deel van het plangebied als functioneel leefgebied voor sommige algemene en weinig kritische amfibieënsoorten beschouwd. Amfibieën als gewone pad en bruine kikker, benutten de buitenruimte mogelijk als foerageergebied en mogelijk bezetten ze er een (winter)rustplaats. Geschikt voortplantingsbiotoop ontbreekt in het plangebied. Amfibieën kunnen een (winter)rustplaats bezetten in holen en gaten in de grond. Het plangebied wordt niet als functioneel leefgebied van zeldzame amfibieënsoorten als kamsalamander, rugstreeppad of poelkikker beschouwd. In of nabij het plangebied zijn voorgenomene diersoorten recentelijk niet waargenomen.

Door het uitvoeren van de voorgenomen activiteiten wordt mogelijk een beschermd amfibie gedood en wordt mogelijk een vaste (winter)rustplaats beschadigd en/of vernield. De functie van het plangebied als foerageergebied wordt, door uitvoering van de voorgenomen activiteiten, mogelijk licht aangetast.

Te beoordelen activiteit in het kader van de Wnb:

- uitvoeren grondverzet;
- verharderen deel van het plangebied.

## Grondgebonden zoogdieren

Er zijn in het plangebied geen beschermde grondgebonden zoogdieren waargenomen en er zijn geen aanwijzingen gevonden dat grondgebonden zoogdieren een vaste rust- en/of voortplantingslocatie bezetten in het plangebied, maar gelet op de inrichting en het gevoerde beheer, behoort het plangebied vermoedelijk tot functioneel leefgebied van verschillende beschermde grondgebonden zoogdiersoorten als bosmuis, huisspitsmuis, egel en steenmarter. Voorgenoemde soorten benutten het plangebied hoofdzakelijk als foerageergebied, maar mogelijk bezet de bosmuis, huisspitsmuis en egel er een vaste rust- en voortplantingsplaats. Deze soorten kunnen een rust- en voortplantingsplaats bezetten in holen en gaten in de grond, onder lage, dichte begroeiing en takkenhopen (egel, zie figuur 5.1). Er zijn geen vaste rust- of voortplantingsplaatsen van de steenmarter aangetroffen. Deze zijn gemakkelijk vast te stellen aan de hand van prooiresten en latrine.



**Figuur 5.1: Takkenbos (rode cirkel) die een potentiële verblijfplaats voor egel vormt.**

Als gevolg van het verwijderen van de takkenbos, het rooien van beplanting, het uitvoeren van grondverzet en het verharden van een deel van het plangebied, wordt mogelijk een beschermd grondgebonden zoogdier gedood en wordt mogelijk een vaste rust- en/of voortplantingsplaats beschadigd of vernield. De functie van het plangebied als foerageergebied, voor de in het plangebied foeragerende grondgebonden zoogdieren, wordt mogelijk licht aangetast.

Te beoordelen activiteit in het kader van de Wnb:

- > verwijderen takkenbos;
- > rooien beplanting;
- > uitvoeren grondverzet;
- > verharden deel van het plangebied.

## Vleermuizen

### Verblijfplaatsen

De bakstenen buitengevels van de bebouwing beschikken over een luchtspouw. Het kerkgebouw is gedekt met dakpannen en beschikt over dakbeschot. Er zijn tijdens het veldbezoek geen vleermuizen waargenomen en er zijn geen aanwijzingen gevonden dat vleermuizen een rust- of voortplantingsplaats in het plangebied bezetten. Er zijn echter wel potentiële invliegopeningen in de gevels en dakvlak waargenomen, zoals stenen ventilatieroosters (zie figuur 5.2), kieren onder loodslabben en tussen dak- en gevelpannen, die vleermuizen de kans bieden een verblijfplaats te bezetten in het kerkgebouw. Er zijn in het plangebied geen andere potentiële verblijfplaatsen van vleermuizen aangetroffen zoals een holle ruimte achter een vensterluik, gevelbetimmering, zonnescherm of windveer. De opgaande beplanting die zal worden gerooid, vormt geen potentiële verblijfplaats voor vleermuizen; deze bomen beschikken niet over holen in de stam of losse schors.





**Figuur 5.2: Stavenventilatie roosters die een potentiële verblijfplaats voor vleermuizen vormen.**

Door het isoleren van de zolder en het zagen van gaten in de spouwmuur wordt mogelijk een vleermuis verstoord of gedood en wordt mogelijk een vaste rust- of voortplantingsplaats verstoord, beschadigd of vernield.

Te beoordelen activiteit in het kader van de Wnb:

- > gaten zagen in spouwmuur;
- > isoleren zolder kerkgebouw.

### Foerageergebied

Het veldbezoek is uitgevoerd buiten de periode van de dag waarop vleermuizen foerageren, maar op basis van een beoordeling van de inrichting en het gevoerde beheer, wordt het plangebied als een geschikt foerageergebied voor vleermuizen beschouwd. Het is aannemelijk dat soorten als laatvlieger, gewone dwergvleermuis, gewone grootoorvleermuis en ruige dwergvleermuis foerageren rond de bebouwing en over het plangebied vliegen tijdens het foerageren rond de bomen die zowel binnen als net buiten het plangebied staan. Gelet op de inrichting, het gevoerde beheer en de kleine oppervlakte, wordt het plangebied niet als essentieel foerageergebied voor vleermuizen beschouwd.

Door uitvoering van de voorgenomen activiteiten wordt de functie van het plangebied als foerageergebied mogelijk licht aangetast.

Te beoordelen activiteit in het kader van de Wnb:

- > rooien beplanting.

### Vliegroute

Sommige vleermuissoorten benutten lijnvormige elementen ter geleiding tijdens het foerageren en om van verblijfplaats naar foerageergebied te vliegen (en van foerageergebied naar verblijfplaats). Lijnvormige elementen die benut worden als vliegroute kunnen bestaan uit houtopstanden en wateren, maar ook een rij lantarenpalen en gevels van woningen.

Het plangebied vormt geen verbindende schakel in een lijnvormig landschapselement en maakt daarom geen onderdeel uit van een vliegroute van vleermuizen. Uitvoering van de voorgenomen activiteiten heeft geen negatief effect op vliegroutes van vleermuizen.

Te beoordelen activiteit in het kader van de Wnb:

- > geen.

## Vogels

Vogels benutten het plangebied hoofdzakelijk als foerageergebied, en mogelijk nestelen algemene vogelsoorten in het plangebied. Vogels nestelen in/aan de bebouwing en in beplanting. Vogelsoorten die mogelijk in het plangebied nestelen zijn huismus, gierzwaluw, merel, winterkoning, houtduif, holenduif en koolmees. Er zijn tijdens het veldbezoek huismussen nabij het plangebied waargenomen. Het kerkgebouw is gedekt met dakpannen en beschikt over dakbeschot. Tussen de dakpannen en dakgoot zitten kieren die huismussen kunnen benutten om er een nestplaats onder te bezetten. De gevepannen sluiten niet naadloos aan op de gevel waardoor nesten van gierzwaluwen in het kerkgebouw niet uitgesloten kunnen worden.

Door het isoleren van de zolder van het kerkgebouw wordt mogelijk een nest of nestplaats van een huismus, gierzwaluw en overige vogelsoorten beschadigd, vernield of verstoord. Als gevolg van het verharderen van een deel van het plangebied, neemt de betekenis van het plangebied als foerageergebied, voor de in het plangebied foeragerende vogels, mogelijk licht af.

Te beoordelen activiteit in het kader van de Wnb:

- > isoleren zolder kerkgebouw;
- > rooien beplanting;
- > verharderen deel van het plangebied.

## Overige soorten

Er zijn geen andere beschermde soorten aangetroffen. Het gevoerde beheer en de inrichting maken het onderzoeksgebied tot een ongeschikt functioneel leefgebied voor deze soorten.

## 5.4. Toetsingskader

Sinds 1 januari 2017 is de Wet natuurbescherming van kracht. Het is verboden om alle soorten die beschermd zijn volgens de Vogelrichtlijn, Habitatrichtlijn, het Verdrag van Bern en het Verdrag van Bonn, evenals de in paragraaf 3.2 en 3.3 van de Wet natuurbescherming genoemde soorten te doden, evenals het beschadigen en vernielen van voortplantingsplaatsen of rustplaatsen. Verder is het verboden om plantensoorten in hun natuurlijke verspreidingsgebied opzettelijk te plukken en te verzamelen, af te snijden, te ontwortelen of te vernielen.

Voor sommige in de Wet natuurbescherming genoemde soorten geldt een ontheffing voor het opzettelijk doden en vangen en het opzettelijk beschadigen of vernielen van de vaste rust- en voortplantingsplaats, als gevolg van werkzaamheden die uitgevoerd worden in het kader van een ruimtelijke ontwikkeling. In voorliggend geval is de vrijstellingsregeling van de Provincie Overijssel van kracht.

Ook gelden er bepaalde vrijstellingen voor het verbod op doden mits er gewerkt wordt volgens een door de Minister goedgekeurde en toepasbare Gedragscode.

## Foerageergebied

Foerageergebied voor veel beschermde soorten is niet expliciet beschermd in de Wet natuurbescherming. Foerageergebied van soorten, beschermd volgens de Habitatrichtlijn is beschermd, evenals foerageergebied van vogels met een jaarrond beschermde nestplaats die niet of nauwelijks in staat zijn alternatief foerageergebied te zoeken, zoals huismus en steenuil. Het aantasten van foerageergebied van nationaal beschermde soorten, uitgezonderd de soorten waarvoor een vrijstelling geldt in het kader van een ruimtelijke ontwikkeling, leidt niet tot wettelijke consequenties, zolang de functionaliteit van de vaste rust- en voortplantingsplaats, maar niet wordt aangetast.

## Zorgplicht

Artikel 1.11 van de Wet natuurbescherming voorziet in een algemene verplichting voor een ieder om voldoende zorg te dragen voor in het wild levende dieren en planten en hun directe leefomgeving.

De zorgplicht is als een open norm geformuleerd in het eerste lid van artikel 1.11. In het tweede lid wordt de zorgplicht iets geconcretiseerd door te bepalen dat de zorgplicht in elk geval inhoudt dat een ieder die weet of redelijkerwijs kan vermoeden dat door zijn handelen of nalaten nadelige gevolgen kunnen worden veroorzaakt voor in het wild levende dieren en planten:

- 1 dergelijke handelingen achterwege laat, dan wel,
- 2 indien dat achterwege laten redelijkerwijs niet kan worden gevergd, de noodzakelijke maatregelen treft om die gevolgen te voorkomen, of
- 3 voor zover die gevolgen niet kunnen worden voorkomen, deze zoveel mogelijk beperkt of ongedaan maakt.

## Wettelijk kader

Voorgenomen activiteit wordt gezien als 'ruimtelijke ontwikkeling'. In afwijking van de verboden in artikel 3.10, eerste lid, van de Wet natuurbescherming is het toegestaan om sommige soorten opzettelijk te vangen en de vaste voortplantingsplaatsen of rustplaatsen van deze soorten opzettelijk te beschadigen of te vernielen wanneer er geen andere bevredigende oplossing bestaat.

In het kader moet zorgplicht is de initiatiefnemer verplicht om schadelijke gevolgen voor in het wild levende dieren en planten zo veel mogelijk te voorkomen. Dit betreft maatwerk. Indien het mogelijk is om zinvolle concrete maatregelen m.b.t. de zorgplicht te benoemen, zijn deze opgenomen in dit rapport.

## 5.5. Wettelijke consequenties van de beoogde ingreep

### Amfibieën

Mogelijk wordt een beschermd amfibie gedood en wordt een vaste (winter)rustplaats beschadigd en/of vernield, als gevolg van uitvoering van de voorgenomen activiteiten. Voor de beschermde amfibieën, die een vaste (winter)rustplaats in het plangebied bezetten, en die mogelijk gedood worden, geldt een vrijstelling van de verbodsbepalingen ‘doden’ en het ‘beschadigen/vernielen van vaste rust- en voortplantingsplaatsen’.

Uitvoering van de voorgenomen activiteiten leidt niet tot wettelijke consequenties. Er hoeft geen nader onderzoek uitgevoerd te worden en er hoeft geen ontheffing van de verbodsbepalingen aangevraagd te worden om de voorgenomen activiteiten uit te mogen voeren in het kader van de Wnb.

Wettelijke consequenties in het kader van de Wnb:

- geen.

### Grondgebonden zoogdieren

De egel en de vaste rust- en voortplantingsplaats van de egel is beschermd. De egel mag niet gedood worden en de vaste rust- en/of voortplantingsplaats mag niet zonder ontheffing beschadigd of vernield worden. Voor het mogen uitvoeren van activiteiten, met negatieve effecten voor de egel, dient een ontheffing van de verbodsbepalingen van de Wnb verkregen te zijn òf dienst gewerkt te worden conform een door de Minister goedgekeurde en toepasbare Gedragscode.

Indien gekozen wordt een ontheffing aan te willen vragen, dient nader onderzoek uitgevoerd te worden naar de functie van het plangebied voor egels. Indien aangenomen wordt dat de egel er een vaste rust- en/of voortplantingsplaats bezet, en er gekozen wordt te gaan werken volgens de Gedragscode, dient gewerkt te worden volgens de eisen en voorwaarden, zoals verwoord in de Gedragscode. Zo dient de takkenbos en beplanting gerooid te worden buiten de kwetsbare periode. Ter compensatie voor het verlies van de vaste rust- en voortplantingsplaats dient een vervangende vaste rust- en voortplantingsplaats aangeboden te worden in de vorm van een egelkast. Ook dient een ecologisch werkprotocol opgesteld te worden en dient een logboek bijgehouden te worden, waarin de genomen maatregelen beschreven staan.

### Overige soorten

Voor de overige beschermde grondgebonden zoogdieren, die een vaste rust- en/of voortplantingsplaats in het plangebied bezetten, en die mogelijk gedood worden, geldt een vrijstelling van de verbodsbepalingen ‘doden’ en het ‘beschadigen/vernielen van vaste rust- en voortplantingsplaatsen’. De functie van het plangebied als foerageergebied is voor de in het plangebied voorkomende soorten niet beschermd.

Wettelijke consequenties in het kader van de Wnb:

- met betrekking tot de egel dient gewerkt te worden conform een Gedragscode of dient ontheffing aangevraagd te worden;
- met betrekking tot overige soorten: geen.

## Vleermuizen

### Verblijfplaatsen

Verblijfplaatsen van vleermuizen zijn jaarrond beschermd en mogen alleen met een ontheffing beschadigd of vernield worden en vleermuizen mogen alleen verstoord, verwond of gedood worden indien daarvoor een ontheffing is verkregen. Om de functie van de bebouwing voor vleermuizen vast te kunnen stellen is specifiek vervolgonderzoek vereist. Een volledig onderzoek, conform het vleermuisprotocol, bestaat uit minimaal vijf bezoeken aan het plangebied in de periode half mei-september. Mocht er tijdens de bezoeken vermoeden zijn van een (massa)winterverblijfplaats, dient het plangebied in de periode december-maart, naast de reguliere bezoeken, minimaal één keer bezocht te worden.

Om een ontheffing voor het beschadigen/vernielen van een verblijfplaats van vleermuizen of het verstoren van een vleermuis, te kunnen verkrijgen, moet er sprake zijn van een wettelijk belang, zoals opgenomen in de Habitatrichtlijn.

Wettelijke consequenties in het kader van de Wnb:

- nader onderzoek naar de functie van bebouwing voor vleermuizen.

### Essentieel foerageergebied

Door het uitvoeren van de voorgenomen activiteiten wordt geen essentieel foerageergebied van vleermuizen aangetast. Uitvoering van de voorgenomen activiteiten leidt niet tot wettelijke consequenties. Er hoeft geen nader onderzoek uitgevoerd te worden en er hoeft geen ontheffing van de verbodsbepalingen aangevraagd te worden om de voorgenomen activiteiten uit te mogen voeren in het kader van de Wnb.

Wettelijke consequenties in het kader van de Wnb:

- geen.

### Vliegroute

Door het uitvoeren van de voorgenomen activiteiten wordt geen essentiële vliegroute van vleermuizen aangetast. Uitvoering van de voorgenomen activiteiten leidt niet tot wettelijke consequenties. Er hoeft geen nader onderzoek uitgevoerd te worden en er hoeft geen ontheffing van de verbodsbepalingen aangevraagd te worden om de voorgenomen activiteiten uit te mogen voeren in het kader van de Wnb.

Wettelijke consequenties in het kader van de Wnb:

- geen.

## Vogels

### Huismus en gierzwaluw

Als gevolg van de realisatie van appartementen in het kerkgebouw en het na isoleren van het kerkgebouw, wordt mogelijk een nest of nestplaats van een huismus en/of gierzwaluw beschadigd en vernield met als gevolg dat mogelijk vogels gedood worden of eieren beschadigd of vernield worden. Om nesten van huismussen en gierzwaluwen in de bebouwing in het plangebied te kunnen vaststellen, is specifiek vervolgonderzoek vereist. Een volledig huismusonderzoek, conform Kennisdocument Huismus, bestaat uit twee ochtendbezoeken aan het plangebied in de periode 1 april tot en met 15 mei. Een volledig gierzwaluwonderzoek, conform Kennisdocument Gierzwaluw, bestaat uit drie avondbezoeken aan het plangebied in de periode 15 mei tot en met 15 juli.

### Overige soorten

Voor de overige nestelende vogelsoorten in het plangebied, is uitsluitend het bezette nest beschermd, niet het oude nest of de nestplaats. Voor het beschadigen/vernielen van een bezet nest (eieren) of het doden van een vogel kan geen ontheffing van de verbodsbepalingen verkregen worden omdat de voorgenomen activiteit niet als een in de wet genoemd belang wordt beschouwd.

Om een ontheffing, voor het beschadigen/vernielen van een nest of nestplaats van huismussen en/of gierzwaluwen of het verstoren van een huismus en/of gierzwaluw, te kunnen verkrijgen, moet er sprake zijn van een wettelijk belang, zoals opgenomen in de Vogelrichtlijn.

Wettelijke consequenties in het kader van de Wnb:

- met betrekking tot huismus en gierzwaluw: nader onderzoek naar mogelijke nestplaats in de bebouwing;
- met betrekking tot overige soorten: rooien beplanting buiten de voortplantingsperiode (of broedvogelscan uitvoeren).

### Overige soorten

Het onderzoeksgebied behoort niet tot functioneel leefgebied van andere beschermde flora- of faunasoorten. Vanwege de lokale invloedsfeer heeft de voorgenomen activiteit geen negatief effect op andere beschermde soorten. Nader onderzoek of het aanvragen van een ontheffing is niet noodzakelijk.

In tabel 5.1 en tabel 5.2 worden de wettelijke consequenties samengevat weergegeven.



Tabel 5.1: Samenvatting van de wettelijke consequenties.

| Soortgroep                      | Functie                                  | Beschermde soorten planlocatie | Verbodsbepalingen (Wet natuurbescherming)  | Aandachtspunt  |
|---------------------------------|--|--------------------------------|--|--|
| <i>Amfibieën</i>                | Foerageergebied                          | Diverse soorten                | Niet van toepassing; vrijstelling i.v.m. ruimtelijke ontwikkeling                    | Geen   |
| <i>Amfibieën</i>                | Vaste rustplaats                         | Diverse soorten                | Niet van toepassing; vrijstelling i.v.m. ruimtelijke ontwikkeling                    | Geen   |
| <i>Amfibieën</i>                | Voortplantingsplaats                     | Niet aanwezig                  | Niet van toepassing  | Geen   |
| <i>Amfibieën</i>                | Doden van dieren                         | Diverse soorten                | Niet van toepassing; vrijstelling i.v.m. ruimtelijke ontwikkeling                    | Geen   |
| <i>Grondgebonden zoogdieren</i> | Foerageergebied                          | Diverse soorten                | Niet van toepassing; functie wordt niet aangetast                                    | Geen   |
| <i>Grondgebonden zoogdieren</i> | Vaste rust- en voortplantingsplaats      | Diverse soorten m.u.v. egel    | Niet van toepassing; vrijstelling i.v.m. ruimtelijke ontwikkeling                    | Geen   |
| <i>Grondgebonden zoogdieren</i> | Vaste rust- en voortplantingsplaats      | Egel                           | Art. 3.10 lid 1b   | Werken conform Gedragscode of ontheffing van verbodsbepalingen aanvragen |
| <i>Grondgebonden zoogdieren</i> | Doden van dieren                         | Diverse soorten m.u.v. egel    | Niet van toepassing; vrijstelling i.v.m. ruimtelijke ontwikkeling                    | Geen   |
| <i>Grondgebonden zoogdieren</i> | Doden van dieren                         | Egel                           | Art. 3.10 lid 1a   | Werken conform Gedragscode of ontheffing van verbodsbepalingen aanvragen |
| <i>Vleermuizen</i>              | Verblijfplaats                           | Mogelijk                       | Art. 3.5 lid 1   | Nader onderzoek naar verblijfplaats verplicht                            |
| <i>Vleermuizen</i>              | Foerageergebied                          | Niet aanwezig                  | Niet van toepassing  | Geen   |
| <i>Vleermuizen</i>              | Vliegroute                               | Niet aanwezig                  | Niet van toepassing  | Geen   |
| <i>Vleermuizen</i>              | Doden van dieren                         | Mogelijk                       | Art. 3.10 lid 1a   | Nader onderzoek naar verblijfplaats verplicht                            |
| <i>Vogels</i>                   | Foerageergebied                          | Diverse soorten                | Niet van toepassing; er wordt geen jaarrond beschermde nestplaats negatief beïnvloed | Geen   |
| <i>Vogels</i>                   | Bezette nesten (niet jaarrond beschermd) | Diverse soorten                | Art. 3.1 lid 2   | Werken buiten voortplantingsperiode of broedvogelscan uitvoeren          |
| <i>Vogels</i>                   | Jaarrond beschermd nest- en rustplaats   | Huismus en gierzwaluw          | Art. 3.1 lid 2   | Nader onderzoek naar nestplaats verplicht                                |
| <i>Vogels</i>                   | Doden van dieren                         | Huismus en gierzwaluw          | Art. 3.1 lid 1   | Nader onderzoek naar nestplaats verplicht                                |
| <i>Vogels</i>                   | Doden van dieren                         | Diverse soorten m.u.v. huismus | Art. 3.1 lid 1   | Werken buiten voortplantingsperiode of broedvogelscan uitvoeren          |
| <i>Overige soorten</i>          | Dieren en overige functies               | Niet aanwezig                  | Niet van toepassing  | Geen   |

Tabel 5.2: Vereenvoudigde samenvatting van de wettelijke consequenties per diergroep.

| Soortgroep                      | Vaste rust plaats | Voortplantingsplaats | Vliegroute (vleermuizen) | Essentieel-foerageergebied | Wettelijke consequenties | Nader onderzoek vereist | Ontheffing vereist   |
|---------------------------------|-------------------|----------------------|--------------------------|----------------------------|--------------------------|-------------------------|--|
| <i>Amfibieën</i>                | Ja                | Nee                  | n.v.t.                   | Nee                        | Nee                      | Nee                     | Nee, vrijstelling  |
| <i>Grondgebonden zoogdieren</i> | Ja                | Ja                   | n.v.t.                   | Nee                        | Ja                       | Nee                     | Mogelijk, werken conform Gedragscode of ontheffing van verbodsbepalingen aanvragen |
| <i>Vleermuizen</i>              | Ja, mogelijk      | Ja, mogelijk         | Nee                      | Nee                        | Ja                       | Ja                      | Mogelijk   |
| <i>Vogels</i>                   | Ja                | Ja                   | n.v.t.                   | Nee                        | Ja                       | Ja                      | Mogelijk   |

## 5.6. Historische gegevens en overige bronnen

Er zijn geen historische gegevens van het plangebied bekend.

## 5.7. Volledigheid van het onderzoek

Het onderzoek is volledig uitgevoerd met geschikte weersomstandigheden.

## 6. Conclusie

De voorgenomen activiteiten worden gezien als 'ruimtelijke ontwikkeling'. Voor een aantal algemeen voorkomende en talrijke faunasoorten geldt in Overijssel een vrijstelling van de verbodsbepalingen 'doden', en het opzettelijk 'verstoren, beschadigen en vernielen van rust- en voortplantingsplaats', als gevolg van werkzaamheden die in het kader van een ruimtelijke ontwikkeling worden uitgevoerd. Voor beschermde soorten die niet op deze vrijstellingslijst staan, is een ontheffing vereist om ze te mogen verstoren of te doden en om opzettelijk de vaste rust- en voortplantingsplaats te mogen beschadigen en te vernielen. Afhankelijk van de status van de beschermde soorten, kan soms ook gewerkt worden conform een door de Minister goedgekeurde, en op de situatie toepasbare, gedragscode. In het kader van de zorgplicht moet rekening worden gehouden met alle in het plangebied aanwezige planten en dieren en moet er gekozen worden voor een werkmethode en/of planning in de tijd, waardoor planten en dieren zo min mogelijk schade ondervinden als gevolg van de voorgenomen activiteiten.

### Conclusie m.b.t. gebiedsbescherming

Het plangebied behoort niet tot het Natuurnetwerk Nederland of Natura 2000-gebied. Vanwege de ligging buiten het Natuurnetwerk Nederland, leiden de voorgenomen activiteiten niet tot wettelijke consequenties, omdat de bescherming van het Natuurnetwerk Nederland geen externe werking kent in Overijssel. Een negatief effect op Natura 2000-gebied, als gevolg van de voorgenomen activiteiten, kan op basis van voorliggende studie niet uitgesloten worden. Om de wettelijke consequenties te kunnen vaststellen, dient een stikstofberekening te worden uitgevoerd. Deze conclusie komt overeen met de gehanteerde toetsingscriteria bij de Omgevingsdienst Twente.

### Conclusie m.b.t. soortenbescherming

De inrichting en het gevoerde beheer maken het plangebied niet tot een geschikte groeiplaats voor beschermde planten, maar wel tot een geschikt functioneel leefgebied van verschillende beschermde diersoorten. Beschermde diersoorten benutten het plangebied mogelijk als foerageergebied, maar mogelijk bezetten beschermde grondgebonden zoogdieren en vleermuizen er een vaste (winter)rust- of voortplantingsplaats, bezetten amfibieën er een vaste (winter)rustplaats en nestelen er vogels. Amfibieën bezetten geen vaste voortplantingsplaats in het plangebied.

Verblijfplaatsen van vleermuizen zijn jaarrond beschermd en mogen alleen met een ontheffing beschadigd of vernield worden en vleermuizen mogen alleen verstoord, verwond of gedood worden indien daarvoor een ontheffing is verkregen. Om de functie van de bebouwing voor vleermuizen vast te kunnen stellen is specifiek vervolgonderzoek vereist. Een volledig onderzoek, conform het vleermuisprotocol, bestaat uit minimaal vijf bezoeken aan het plangebied in de periode half mei-september.

Het nest van een huismus en gierzwaluw is jaarrond beschermd en alleen met een ontheffing beschadigd of vernield worden en huismussen mogen alleen verstoord worden indien daarvoor een ontheffing is verkregen. Om nesten van huismussen en gierzwaluwen in de bebouwing in het plangebied te kunnen vaststellen, is specifiek vervolgonderzoek vereist. Een volledig huismusonderzoek, conform Kennisdocument Huismus, bestaat uit twee ochtendbezoeken aan het plangebied in de periode 1 april tot en met 15 mei. Een volledig gierzwaluwonderzoek, conform Kennisdocument Gierzwaluw, bestaat uit drie avondbezoeken aan het plangebied in de periode 15 mei tot en met 15 juli.

Voor de overige nestelende vogelsoorten in het plangebied, is uitsluitend het bezette nest beschermd, niet het oude nest of de nestplaats. Bezette vogelnesten zijn beschermd en mogen niet beschadigd of vernield worden. Gelet op de aard van de werkzaamheden kan geen ontheffing verkregen worden voor het beschadigen of vernielen van bezette vogelnesten. Indien de voorgenomen activiteiten uitgevoerd worden tijdens de voortplantingsperiode, dient een broedvogelscan uitgevoerd te worden om de aanwezigheid van een bezet vogelnest uit te sluiten.

De egel en de vaste rust- en voortplantingsplaats van de egel is beschermd. De egel mag niet gedood worden en de vaste rust- en/of voortplantingsplaats mag niet zonder ontheffing beschadigd of vernield worden òf er dient gewerkt te worden volgens een door de minister goedgekeurde en toepasbare Gedragscode. Voor het mogen uitvoeren van activiteiten, met negatieve effecten voor de egel, dient een ontheffing van de verbodsbepalingen van de Wnb verkregen te zijn òf dient gewerkt te worden conform een toepasbare Gedragscode.

Voor de overige beschermde grondgebonden zoogdieren en amfibieën, die een (winter)rust- en/of voortplantingsplaats in het plangebied bezetten, en die mogelijk gedood worden, geldt een vrijstelling van de verbodsbepalingen 'doden' en het 'beschadigen/vernielen van vaste rust- en/of voortplantingsplaats'.

Door het uitvoeren van de voorgenomen activiteiten, neemt de betekenis van het plangebied als foerageergebied, voor de in het plangebied foeragerende grondgebonden zoogdieren, vleermuizen, amfibieën en vogels, mogelijk licht af. Dit leidt echter niet tot wettelijke consequenties in het kader van soortenbescherming.

## 7. Bronnen

- > Atlas van de amfibieën en reptielen van Nederland;
- > Atlas van de zoogdieren van Nederland;
- > Nieuwe atlas van de Nederlandse flora;
- > Kennisdocumenten soorten;
- > Omgevingsverordening Overijssel;
- > Veldbezoek en rapportage door ecooloog;
- > Wet Natuurbescherming.
  
- > [www.aerius.nl](http://www.aerius.nl)
- > [www.bij12.nl](http://www.bij12.nl)
- > [www.natura2000.nl](http://www.natura2000.nl)
- > [www.ndff.nl](http://www.ndff.nl)
- > [www.pdok.nl](http://www.pdok.nl)
- > [www.ruimtelijkeplannen.nl](http://www.ruimtelijkeplannen.nl)
- > [www.rvo.nl](http://www.rvo.nl)
- > [www.synbiosysalterra.nl](http://www.synbiosysalterra.nl)

## Bijlage 1: Foto's



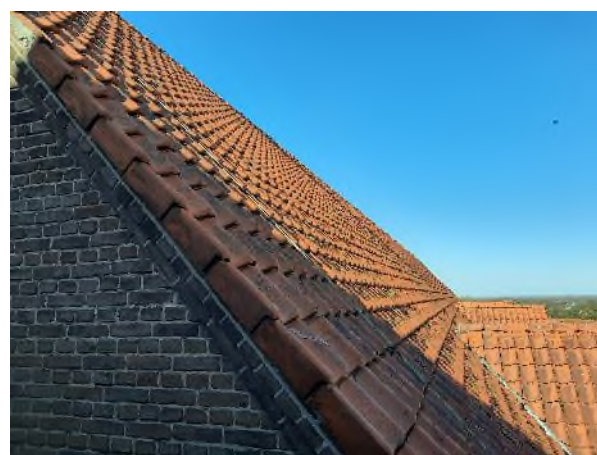
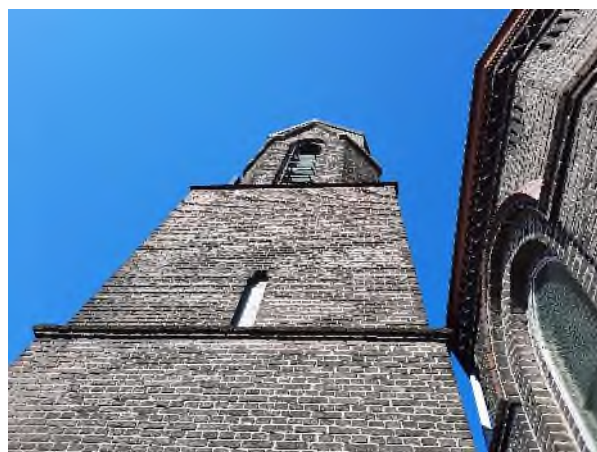



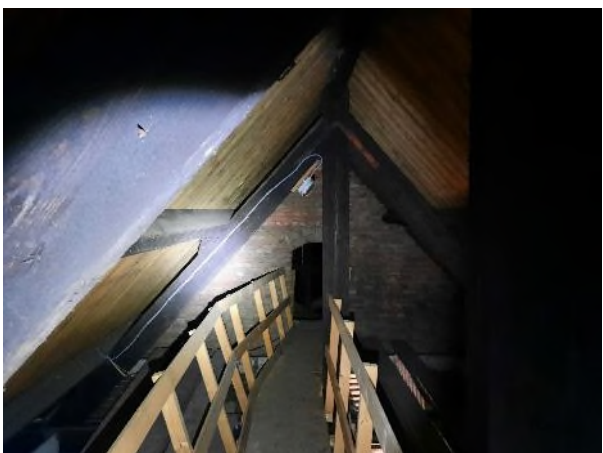
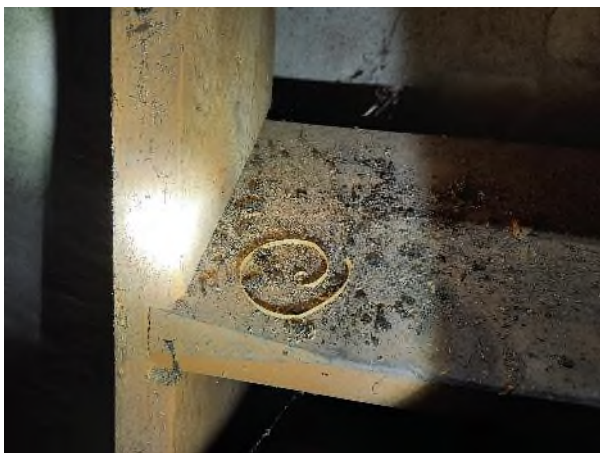
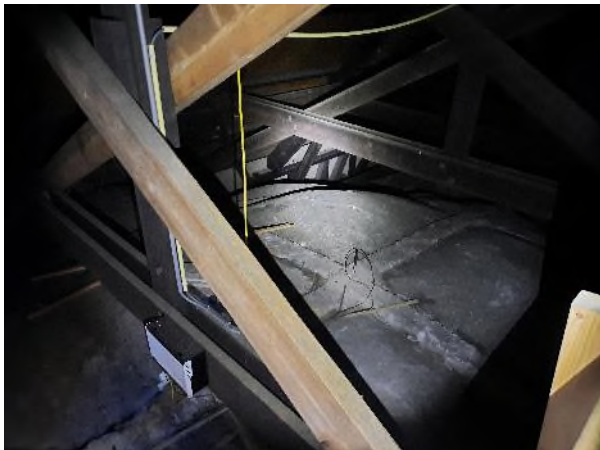



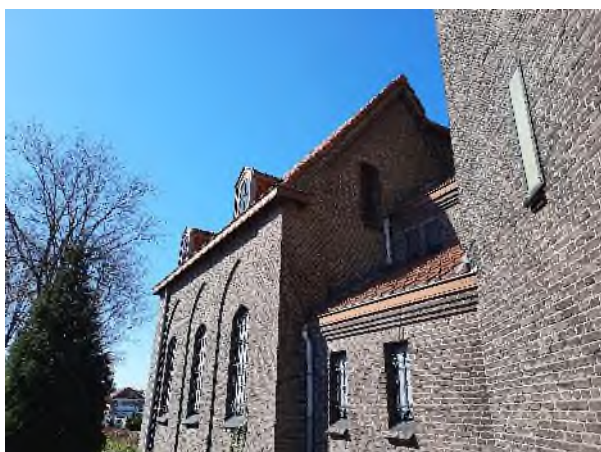
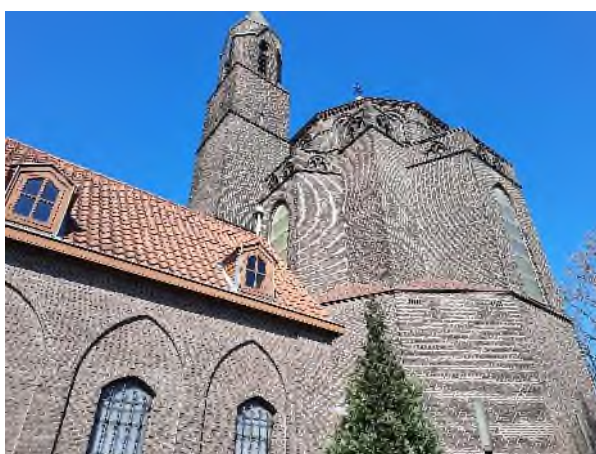
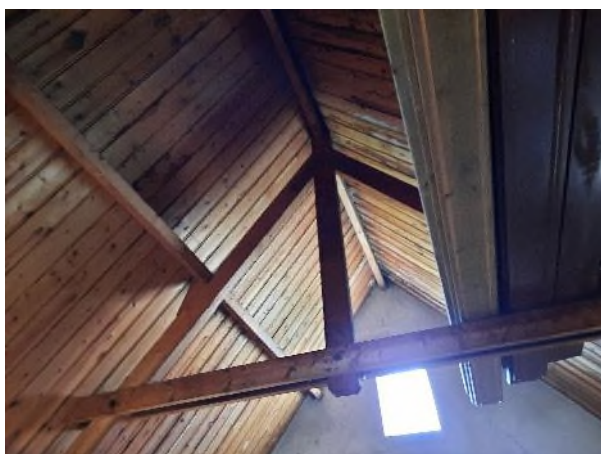
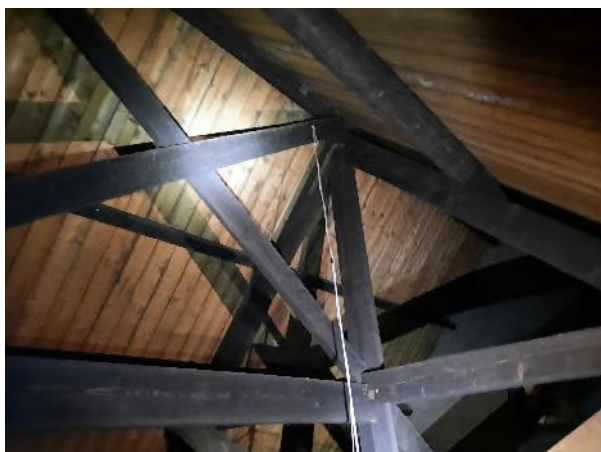









## Bijlage 2: Toelichting Wet natuurbescherming



## Drie beschermingsregimes

De Wet natuurbescherming kent een apart beschermingsregime voor soorten van de Vogelrichtlijn, een apart beschermingsregime voor soorten van de Habitatrichtlijn (het Verdrag van Bern en het Verdrag van Bonn) en een apart beschermingsregime voor andere soorten, die vanuit nationaal oogpunt beschermd worden. Elk van deze beschermingsregimes kent zijn eigen verbodsbepalingen en vereisten voor vrijstelling of ontheffing van de verboden. Alle vogels (ruim 700 soorten), zijn beschermd. Daarnaast worden ongeveer 230 overige Europese en nationale soorten beschermd.

Om af te mogen wijken van de verbodsbepalingen via een ontheffing of vrijstelling moet aan drie criteria zijn voldaan:

- Ten eerste mag alleen van de verbodsbepaling afgeweken worden als er geen andere bevredigende oplossing voor de handeling mogelijk is.
- Ten tweede moet tegenover de afwijking van het verbod een in de wet genoemd belang staan. De wet geeft voor de verschillende beschermingsregimes aan wat die belangen zijn zoals volksgezondheid of openbare veiligheid.
- Tenslotte mag de ingreep geen afbreuk doen aan de staat van instandhouding van de soort.

Als aan deze drie vereisten voldaan is, kan een ontheffing worden verleend. Voor een aantal handelingen zijn bovendien vrijstellingen mogelijk, bijvoorbeeld in de vorm van een provinciale verordening of een gedragscode.

## Soortenbescherming en het ‘nee, tenzij principe’

De verbodsbepalingen voor vogels en Habitatrichtlijnsoorten in de Wet natuurbescherming sluiten vrijwel één op één aan bij de bepalingen uit de Vogelrichtlijn en de Habitatrichtlijn. De verbodsbepalingen zijn gericht op de bescherming van individuen van soorten.

Ook voor de andere soorten, die niet op grond van de Vogel- of Habitatrichtlijn maar vanuit nationaal oogpunt beschermd worden, geldt dat de verbodsbepalingen zien op het individu, maar of ontheffing verleend kan worden, wordt afgewogen tegen het effect van de ingreep op het populatieniveau van de soort.

## Zorgplicht voor dieren en planten

Of dier- en plantensoorten nu wettelijk beschermd zijn of niet, iedereen moet voldoende rekening houden met in het wild levende dieren en planten en hun directe leefomgeving. De wet erkent daarmee de intrinsieke waarde van in het wild levende soorten. De Memorie van Toelichting zegt het zo: “De zorgplicht houdt in dat eenieder voldoende zorg in acht moet nemen voor de in het wild levende dieren en planten, alsmede voor hun directe leefomgeving. Overtreding van de zorgplicht is niet strafbaar gesteld; de zorgplicht kan wel door toepassing van bestuursdwang worden gehandhaafd”.

## Vrijstelling regelgeving

Onder de Wet natuurbescherming is niet altijd een ontheffing nodig bij handelingen met gevolgen voor beschermde plant- en diersoorten. In (veel) gevallen kunt u gebruik maken van een vrijstelling. Een vrijstelling is een uitzondering op een wettelijk verbod, die wordt vastgesteld voor een van tevoren bepaalde categorie van gevallen. Er zijn verschillende vrijstellingen van de verboden voor beschermde soorten mogelijk. Een bekende en reeds in de praktijk toegepaste vorm van vrijstelling is die van de gedragscode. In de Wet natuurbescherming zijn voor beschermde soorten ook andere vormen van vrijstelling geïntroduceerd, zoals door middel van een Programmatische Aanpak of via een provinciale verordening. Overigens is ook een vrijstelling in de vorm van een ministeriële regeling mogelijk.

Provinciale staten kunnen vrijstelling van de verbodsbepalingen verlenen. Dit moet worden geregeld in een provinciale verordening.

Gedragscodes die zijn opgesteld onder de Flora- en faunawet kunnen worden uitgebreid ten aanzien van soorten die op grond van de Wet natuurbescherming beschermd worden maar dat op grond van de Flora- en faunawet nog niet waren. Goedkeuring van een gedragscode op grond van de Flora- en faunawet blijft ook onder de Wet natuurbescherming geldig, voor de duur van de goedkeuring. Daarna dient de gedragscode voor goedkeuring getoetst te worden aan de Wet natuurbescherming.

## Welke soorten zijn beschermd?

De Wet natuurbescherming kent drie categorieën beschermde soorten:

- Ten eerste worden alle van nature in Nederland in het wild levende vogels beschermd volgens het beschermingsregime van de Vogelrichtlijn;
- Ten tweede worden soorten beschermd op grond van de Habitatrichtlijn, het Verdrag van Bern en het Verdrag van Bonn;
- Tenslotte is er een beschermingsregime voor ‘andere soorten’ waaronder soorten vallen die vanuit nationaal oogpunt bescherming behoeven.

**Figuur B2.1: Verbodsbepalingen Wet natuurbescherming.**

| Beschermingsregime soorten<br>Vogelrichtlijn § 3.1 Wn  | Beschermingsregime soorten<br>Habitatrichtlijn § 3.2 Wn  | Beschermingsregime andere<br>soorten § 3.3 Wn  |
|--|--|--|
| Art 3.1 lid 1<br>Het is verboden in het wild levende vogels opzettelijk te doden of te vangen.   | Art 3.5 lid 1<br>Het is verboden soorten in hun natuurlijke verspreidingsgebied opzettelijk te doden of te vangen    | Art 3.10 lid 1a<br>Het is verboden soorten opzettelijk te doden of te vangen   |
| Art 3.1 lid 2<br>Het is verboden opzettelijk nesten, rustplaatsen en eieren van vogels te vernielen of te beschadigen, of nesten van vogels weg te nemen | Art 3.5 lid 4<br>Het is verboden de voortplantingsplaatsen of rustplaatsen van dieren te beschadigen of te vernielen | Art 3.10 lid 1b<br>Het is verboden de vaste voortplantingsplaatsen of rustplaatsen van dieren opzettelijk te beschadigen of te vernielen |



| <i>Grondgebonden zoogdieren</i> |                                | DR | FL | FR | GD | GR | LB | NB | NH | OV | UT | ZL | ZH | MLNV |
|---------------------------------|--------------------------------|----|----|----|----|----|----|----|----|----|----|----|----|------|
| Aardmuis                        | <i>Microtus agretis</i>        | x  | x  | x  | x  | x  | x  | x  | x  | x  | x  | x  | x  | x    |
| Bosmuis*                        | <i>Apodemus sylvaticus</i>     | x  | x  | x  | x  | x  | x  | x  | x  | x  | x  | x  | x  | x    |
| Bunzing                         | <i>Mustela putorius</i>        | x  |    | x  |    | x  | x  |    |    |    | x  |    | x  | x    |
| Dwergmuis                       | <i>Micromys minutus</i>        | x  | x  | x  | x  | x  | x  | x  | x  | x  | x  | x  | x  | x    |
| Dwergspitsmuis                  | <i>Sorex minutus</i>           | x  | x  | x  | x  | x  | x  | x  | x  | x  | x  | x  | x  | x    |
| Egel                            | <i>Erinaceus europaeus</i>     | x  | x  | x  | x  | x  | x  | x  | x  |    | x  | x  | x  | x    |
| Eekhoorn                        | <i>Sciurus vulgaris</i>        |    |    |    |    |    | x3 |    |    |    |    |    |    |      |
| Gewone bosspitsmuis             | <i>Sorex ananeus</i>           | x  | x  | x  | x  | x  | x  | x  | x  | x  | x  | x  | x  | x    |
| Haas                            | <i>Lepus europeus</i>          | x  | x  | x  | x  | x  | x  | x  | x  | x  | x  | x  | x  | x    |
| Hermelijn                       | <i>Mustela eminea</i>          | x  |    | x  |    | x  | x  |    |    |    | x  |    | x  | x    |
| Huisspitsmuis*                  | <i>Crocidura russula</i>       | x  | x  | x  | x  | x  | x  | x  | x  | x  | x  | x  | x  | x    |
| Konijn                          | <i>Oryctolagus cuniculus</i>   | x  | x  | x  | x  | x  | x  | x  | x  | x  | x  | x  | x  | x    |
| Molmuis                         | <i>Arvicola scheman</i>        |    |    |    |    |    | x  |    |    |    |    |    |    |      |
| Ondergrondse woelmuis           | <i>Pitymys subterraneus</i>    | x  | x  | x  | x  | x  | x  | x  | x  | x  | x  | x  |    | x    |
| Ree                             | <i>Capreolus capreolus</i>     | x  | x  | x  | x  | x  | x  | x  | x  | x  | x  | x  | x  | x    |
| Rosse woelmuis                  | <i>Clethrionomys glareolus</i> | x  | x  | x  | x  | x  | x  | x  | x  | x  | x  | x  | x  | x    |
| Steenmarter                     | <i>Martes fiona</i>            |    |    | x  |    |    | x4 |    |    |    |    |    |    |      |
| Tweekleurige bosspitsmuis       | <i>Sorex coronatus</i>         | x  | x  | x  | x  | x  | x  | x  | x  | x  | x  | x  |    | x    |
| Veldmuis*                       | <i>Microtus arvalis</i>        | x  | x  | x  | x  | x  | x  | x  | x  | x  | x  | x  | x  | x    |
| Vos                             | <i>Vulpes vulpes</i>           | x  | x  | x  | x  | x  | x  | x  | x  | x  | x  | x  | x  | x    |
| Wezel                           | <i>Mustela nivalis</i>         | x  |    | x  |    | x  | x  |    |    |    | x  |    | x  | x    |
| Wild zwijn                      | <i>Sus scrofa</i>              |    |    |    |    |    |    | x  |    |    |    |    |    |      |
| Woelrat                         | <i>Arvicola terrestris</i>     | x  | x  | x  | x  | x  | x  | x  | x  | x  | x  | x  | x  | x    |

Tabel B2.2: Lijst met soorten waarvoor een vrijstelling van de verbodsbepalingen geldt als gevolg van handelingen die in het kader van een ruimtelijke ontwikkeling worden uitgevoerd.

\* voor deze soorten daarnaast algemene vrijstelling in/op gebouwen en bijbehorende erven Wnb 3.10 3e lid

x1 = vrijstelling geldt in de periode maart-april en juli tot en met november

x2 = vrijstelling geldt in de periode 15 augustus tot en met februari

x3 = vrijstelling geldt in de periode juli, augustus en september

x4 = vrijstelling geldt in de periode 15 augustus tot en met 15 oktober

Opmerking bij Friesland: in de stukken wordt ook vrijstelling gegeven voor de mol, maar deze is niet beschermd onder de Wnb.

|                       |  |   |   |   |   |   |   |   |   |   |   |   |   |   |
|-----------------------|--|---|---|---|---|---|---|---|---|---|---|---|---|---|
| 3.10.2.a / Rnb 3.31.d | ikv RO en gebruik van gebieden   | x | x | x | x | x | x | x | x | x | x | x | x | x |
| 3.10.2.d              | voorkomen onnodig lijden   |   |   |   |   |   |   |   |   |   | x |   |   |   |
| 3.10.2.e / Rnb 3.31.b | ikv beheer of onderhoud langbouw of bosbouw                                  | x | x | x | x | x | x |   |   | x | x | x | x | x |
| 3.10.2.f / Rnb 3.31.a | ikv beheer of onderhoud overig   | x | x | x | x | x | x | x |   | x | x | x | x | x |
| 3.10.2.g              | ikv beheer of onderhoud landsch kwaliteiten bepaald gebied                   | x | x | x | x |   | x | x |   | x | x | x | x |   |
| 3.10.2.i / Rnb 3.31.c | Bestendig gebruik  |   |   |   |   | x |   |   |   |   |   |   |   | x |
|                       | (geldt alleen voor amfibieën) ikv bescherming wilde flora, fauna en habitats |   |   |   |   |   |   |   |   | x |   |   |   |   |