

Quickscan flora- en fauna
Beyerinckstraat 4 & 6 te Kampen



Nijverdal, 23 juni 2017
Projectnummer 1748

Colofon

Titel	Quicksan flora- fauna Beyerinckstraat 4 & 6 te Kampen
Uitvoering	Otte Groen Advies
Opdrachtgever	BEMOG Project Ontwikkeling t.a.v. Dhr. Lindeboom Menno van Coehoornsingel 16 8003 CE Zwolle 038-331 58 99 JLindeboom@bemog.nl
Projectnummer	1748
Datum	21 juli 2017
Vrijgegeven door	Dhr. J. Lindeboom
Status	Definitief

Betrouwbaarheid

Dit onderzoek is op zorgvuldige wijze uitgevoerd conform de toepasselijke en van kracht zijnde regelgeving ten aanzien van natuurwetgeving. Het onderzoek betreft een momentopname en geeft een inschatting van de geschiktheid van de onderzoekslocatie voor beschermde soorten. Het incidenteel voorkomen van beschermde soorten is echter nooit met zekerheid te voorspellen. Otte Groenadvies accepteert derhalve op voorhand geen aansprakelijkheid ten aanzien van mogelijke beslissingen die de opdrachtgever naar aanleiding van het door Otte Groenadvies uitgevoerde onderzoek neemt.



Brilsweg 1a
7441 BV te Nijverdal
Tel: 06 - 511 77 946
mail: info@ottegroenadvies.nl

Inhoudsopgave

1. Inleiding	4
1.1. Aanleiding en doelstelling	4
1.1.1 Uitgangspunten	4
1.2. Methodiek	4
1.2.1. Wat is een quickscan	4
1.2.2. Uitvoer onderzoek.....	5
2. Wet- en regelgeving	6
2.1 Wet natuurbescherming	6
3. Gebiedsomschrijving	7
3.1. Huidig gebruik planlocatie en omgeving	7
3.2. Toekomstig gebruik van het plangebied en voorgenomen ingrepen	9
3.3. Ligging ten opzichte van beschermde gebieden	9
4. Beschermde soorten	10
4.1. Natuurgebieden	10
4.2. Flora	10
4.3. Fauna	10
4.3.1. Zoogdieren	10
4.3.2. Vleermuizen	10
4.3.3. Vogels	11
4.3.4. Amfibieën	11
4.3.5. Reptielen	11
4.3.6. Vissen	11
4.3.7. Ongewervelden	12
5. Conclusies	13
5.1. Beschermde gebieden	13
5.2. Beschermde soorten	13
5.3. Aanbevelingen	13
6. Geldigheid	14
6. Bronnen	15
Bijlage	16

1. Inleiding

1.1. Aanleiding en doelstelling

Binnen de bebouwde kom van Hanzestad Kampen is firma BEMOG Projectontwikkeling B.V. voornemens het perceel liggende aan de Beyerinckstraat 4 & 6 te Kampen opnieuw in te richten. Alvorens herinrichting kan plaatsvinden, moet de bestaande bebouwing worden geamoveerd.

1.1.1 Uitgangspunten

Uitgangspunten voor deze rapportage is de inkomende e- mail van Dhr. J. Lindeboom op 31 mei 2017 met als onderwerp quickscan flora en fauna. Het gaat om de amovatie van een schoolgebouw gelegen aan de Beyerinckstraat 4 & 6 te Kampen. Op 31 mei 2017 is de offerte met nummer 1752 per mail verstuurd waarnaar deze telefonisch is geaccordeerd.

1.2. Methodiek

Om optimaal om te gaan met de zorgvuldigheidsprincipe uit de Wet natuurbescherming heeft de BEMOG Projectontwikkeling B.V. besloten om een onderzoek te laten doen, alvorens de werkzaamheden uit te voeren. Onder meer bij ruimtelijke ingrepen dient rekening te worden gehouden met beschermde soorten en gebieden. Wet- en regelgeving omtrent deze soorten en gebieden is vastgelegd in de Wet natuurbescherming.

Het onderhavige rapport beschrijft de resultaten van een zogenaamde quickscan van beschermde natuurwaarden in en rond het plangebied. Op basis daarvan worden uitspraken gedaan over de (mogelijke) effecten van de voorgenomen ontwikkelingen en de eventueel noodzakelijke vervolgstappen. De rapportage kan dienst doen als onderbouwing bij bestemmingsplanwijzigingen en ontheffings- of vergunningaanvragen in het kader van de Wet natuurbescherming.

In dit rapport worden de resultaten van het onderzoek gepresenteerd en getoetst aan de natuurwetgeving en –beleid.

1.2.1. Wat is een quickscan

De quickscan flora en fauna is een oriënterend onderzoek. Hierin wordt de geplande ontwikkeling getoetst aan de natuurwetgeving. Door middel van een veldbezoek en bureauonderzoek wordt beoordeeld welke natuurwaarden verwacht worden in het plangebied en wordt gekeken naar de mogelijke aanwezigheid van beschermde plant- en diersoorten. Ook wordt gekeken of de plannen mogelijk een negatief effect hebben op Natura 2000-gebieden en provinciaal beschermde Natuurmonumenten. Indien beschermde soorten voorkomen, kan een vervolgonderzoek noodzakelijk zijn. Gelijker tijd dient te worden onderzocht of er gebruik kan worden gemaakt van gedragscodes en worden mogelijkheden tot ontheffing verkent.

Een quickscan is een momentopname en geen standaard veldinventarisatie waarbij meerdere veldrondes in een seizoen worden uitgevoerd. Een quickscan geeft daardoor een beperkter beeld dan een standaard veldinventarisatie. Omdat het onderzoek een momentopname betreft, kan geen rekening worden gehouden met de dynamische aspecten van natuur, zoals migratie en kolonisatie door soorten en veranderd terreingebruik en –beheer na afloop van het onderzoek.

1.2.2. Uitvoer onderzoek

Op 14 juni 2017 is een bezoek gebracht aan het plangebied en directe omgeving. Gedurende het veldbezoek is gelet op de mogelijk aanwezigheid van beschermde en bedreigde soorten en de indirecte aanwezigheid in de vorm van sporen (verblijfplaatsen, wissels, pootafdrukken en dergelijke). De weersomstandigheden waren helder, droog, 19°C.

Tijdens het onderzoek waar dit rapport is voortgekomen is niet alleen gelet op flora en fauna binnen de contouren van het plangebied, maar ook op beschermde flora en fauna in de nabije omgeving. Verder is aan de hand van verspreidingsatlassen en andere standaardwerken nagegaan welke bijzondere planten- en diersoorten er voor kunnen komen in het plangebied.

2. Wet- en regelgeving

2.1 Wet natuurbescherming

De Wnb regelt de bescherming van in het wild voorkomende planten en dieren (voorheen Flora- en faunawet) (naast de bescherming van gebieden). In de wet is onder meer bepaald dat beschermde dieren niet gedood, gevangen of verontrust mogen worden en beschermde planten niet geplukt, uitgestoken of verzameld. Daarnaast is het niet toegestaan om de directe leefomgeving van beschermde soorten, waaronder nesten en hopen, te beschadigen, te vernielen of te verstoren (artikelen 3.1, 3.5 en 3.10). Bovendien dient iedereen voldoende zorg in acht te nemen voor alle in het wild levende planten en dieren (algemene zorgplicht, artikel 1.11).

De verbodsbepalingen, die handelingen die het voortbestaan van planten en diersoorten in gevaar kunnen brengen verbieden, is een belangrijk onderdeel van de Wet natuurbescherming. Deze verboden zorgen ervoor dat in het wild levende soorten zoveel mogelijk met rust worden gelaten. Deze verschillen per beschermingsgroep. De Wet natuurbescherming kent drie verschillende beschermingsregimes:

- Vogelrichtlijnsoorten
- Habitatrichtlijnsoorten
- Andere soorten

De provincies hebben in haar verordeningen uit de lijst van 'andere soorten' diersoorten aangewezen waarvoor een vrijstelling geldt en dus geen ontheffing van verbodsbepalingen voor hoeft te worden aangevraagd. Deze lijst met vrijgestelde soorten is per provincie anders. De zorgplicht is wel van toepassing. Bij ruimtelijke plannen, met mogelijke gevolgen voor beschermde planten en dieren, is het verplicht om vooraf te toetsen of deze kunnen leiden tot overtreding van de verbodsbepalingen. Wanneer dat het geval dreigt te zijn, moet onderzocht worden of er maatregelen (mitigatie en/of compensatie) genomen kunnen worden om dit te voorkomen of om de gevolgen voor beschermde soorten te verminderen. Onder bepaalde voorwaarden geldt een vrijstelling of is het mogelijk van het bevoegd gezag ontheffing van de verbodsbepalingen te krijgen voor activiteiten op het gebied van ruimtelijke ontwikkeling en inrichting. Deze ontheffing wordt slechts verleend indien:

- Er geen bevredigend alternatief is;
- Er sprake is van een wettelijk belang;
- Geen afbreuk wordt gedaan aan een gunstige staat van instandhouding van de soort.

Zie Bijlage voor het Wettelijk kader van de soortbescherming in de Wnb.

De Wnb beschermt ook een aantal planten en vissen die onder de Flora- en faunawet niet beschermd waren. Hiermee is rekening gehouden in onderliggende natuurtoets, zie verder in paragraaf 4.1 aanwezigheid beschermde soorten.

3. Gebiedsomschrijving

3.1. Huidig gebruik planlocatie en omgeving

Kampen is een oude Hanzestad gelegen aan de benedenloop van de IJssel, nabij de uitmonding in het IJsselmeer en het Ketelmeer. De planlocatie is gelegen in de Flevowijk, binnen de bebouwde kom van de stad Kampen. De Flevowijk is in het begin jaren 60 gebouwd.

Ten noordoosten, oosten en zuidoosten van de planlocatie loopt de rivier IJssel. Ten zuiden ligt een open poldergebied dat wordt doorkruist door de doorgaande provinciale weg N50. Ten westen liggen het Drontermeer en het Vossemeer.

De planlocatie ligt binnen de bebouwde kom in een jaren zogeheten jaren 60 wijk met bijpassende bebouwing, bestaande uit rijtjeshuizen en vrijstaande woningen. Op de planlocatie staat een voormalig schoolgebouw. Het terrein is grotendeels betegeld en omsloten met een hek. Om het perceel is gedeeltelijk een groene haag aanwezig. Op onderstaande afbeelding wordt de planlocatie met een rode lijn weergegeven.

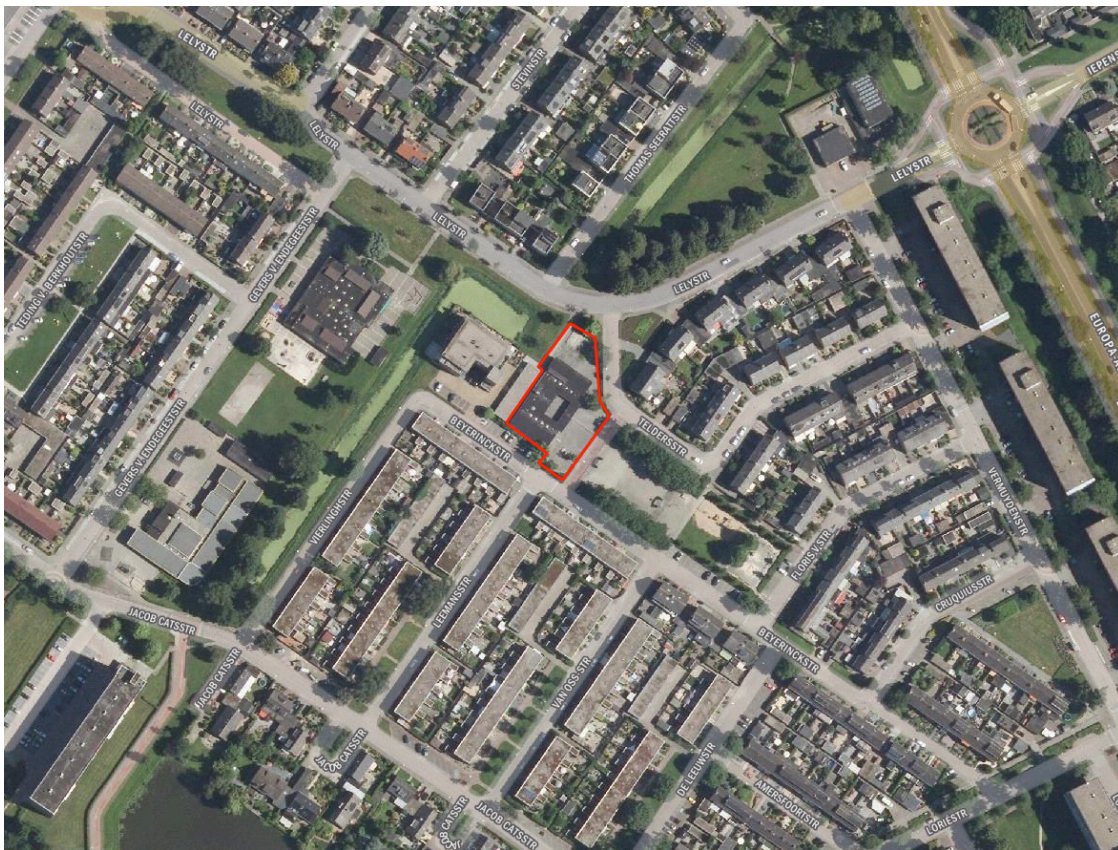

Afbeelding 1. Plangebied: rood

Foto's impressie plangebied



Voorzijde voormalig schoolgebouw



Binnenplaats



Pad aan achterzijde van het gebouw



Diverse opening en kieren langs de aftimmering van het gebouw

3.2. Toekomstig gebruik van het plangebied en voorgenomen ingrepen

Voor de voorgenomen ontwikkelingen wordt het bestaande gebouw geamoveerd, waarna het perceel opnieuw wordt ingericht voor woningbouw. Datum uitvoering van het plan is vooralsnog onbekend.

3.3. Ligging ten opzichte van beschermde gebieden

Op de onderstaande afbeelding wordt weergegeven welke natuurgebieden binnen een straal van 3 km, gezien vanaf het plangebied, aanwezig zijn. De Natura 2000-gebieden zijn Europees beschermd. De beschermde Natuurmonumenten, het Natuur Netwerk Nederland (NNN), zijn vastgelegd in provinciaal beleid. De locatie waar het onderzoek heeft plaatsgevonden is blauw omcirkeld.

In de omgeving liggen de Natura 2000: Rijntakken. De dichtstbij gelegen provinciaal beschermde gebieden behoren tot de NNN en bevinden zich op circa 1 km afstand van het plangebied. De afstand van het plangebied tot beschermde gebieden is dermate groot in verhouding tot de schaal van de ingreep dat een negatief effect op voorhand is uit te sluiten.

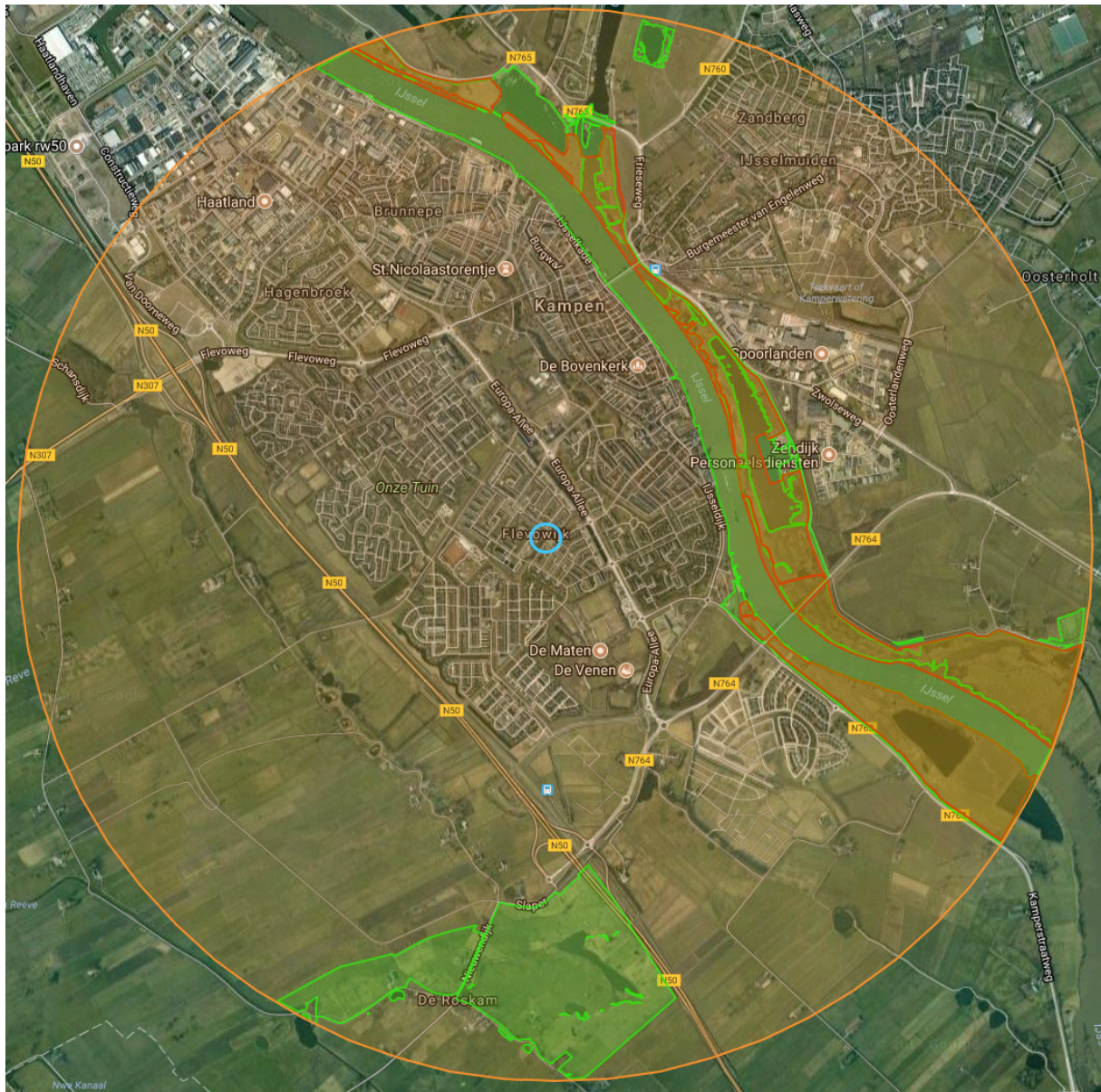

Afbeelding 2. Blauw: Plangebied, Rood: Natura 2000 Rijntakken, Groen: NNN

4. Beschermden soorten

4.1. Natuurgebieden

De afstand van het plangebied tot beschermden gebieden is dermate groot in verhouding tot de schaal van de ingreep dat een negatief effect op voorhand is uit te sluiten.

4.2. Flora

Het terrein bestaat grotendeels uit een voormalige schoolplein dat geheel betegeld is. Langs de grens van het terrein staat een haag. Op de schoolplein staan enkele essen.

Tijdens het veldbezoek werden geen beschermden of bedreigde plantensoorten of resten hiervan op het plangebied aangetroffen. De locatie is vlakdekkend onderzocht op het voorkomen van beschermden plantensoorten. Op grond van de aangetroffen aanwezige soorten en het grondgebruik, al dan niet rondom het plangebied, zijn het voorkomen van strikter beschermden plantensoorten derhalve uit te sluiten.

4.3. Fauna

4.3.1. Zoogdieren

Er zijn geen zoogdieren in het plangebied waargenomen. De meest voor de hand liggende soort(en) op deze locatie is (zijn) huismuis en huisspitsmuis. De hagen en het omliggend openbaar groen is geschikt voor soorten als mol, konijn, egel, eekhoorn en steenmarter.

De soorten huismuis en mol zijn niet beschermd in de Wet natuurbescherming, voor deze soorten geldt de algemene zorgplicht. Huisspitsmuis, egel en konijn zijn opgenomen in de lijst nationaal beschermden soorten, Wet natuurbescherming. In het kader van de ruimtelijke inrichting geeft de provincie Overijssel vrijstelling voor deze soorten, eveneens is voor deze soorten de algemene zorgplicht onverminderd van kracht. Soorten als eekhoorn en steenmarter zijn beschermd in de lijst Nationaal beschermden soorten.

De ingreep zal naar verwachting leiden tot een beperkt en tijdelijk verlies van leefgebied van de bovengenoemde zoogdieren. Dit heeft geen invloed op de gunstige staat van instandhouding van deze soorten, omdat er voldoende alternatief leefgebied aanwezig blijft. Wel geldt de algemene zorgplicht ten aanzien van deze soorten.

Mogelijk gebruiken de steenmarter het plangebied als foerageergebied. In de toekomst blijft het plangebied geschikt als foerageergebied. Tevens is er ruim voldoende alternatief foerageergebied aanwezig in de nabije omgeving. Negatieve effecten op steenmarter wordt niet verwacht.

Met de voorgenomen ontwikkeling worden geen negatieve effecten op grondgebonden zoogdieren verwacht. Nader onderzoek of het aanvragen van een ontheffing is niet noodzakelijk.

4.3.2. Vleermuizen

Een vleermuisonderzoek valt buiten het kader van een quickscan. Wel is de potentie onderzocht van het plangebied voor vleermuizen en is gelet op sporen. Verblijfplaatsen van vleermuizen bevinden zich in holten van bomen en besloten of donkere ruimten van kunstwerken, zoals gebouwen.

Er is onderzocht welke soorten redelijkerwijs of mogelijk te verwachten zijn aan de hand van het landschap, de omgeving en gekend verspreidingsbeeld. Daarna is onderzocht welke functies voor vleermuizen mogelijk

voorkomen. Als richtlijn is hiervoor de checklist van het huidig geldende vleermuisprotocol (2013) aangehouden. Het gaat om voor vleermuis van belang zijnde objecten die door de beoogde activiteit of plan, in relevante mate worden aangetast. Foerageergebied en vliegroutes zijn alleen beschermd als ze essentieel zijn voor het goede voortbestaan van de soort ter plaatse.

Het dak is aan de binnenkant van het gebouw niet zichtbaar, het plafond is voorzien van systeemplaten. In de daklijsten aan de buitenzijde van het dak zijn diverse openingen aanwezig, waardoor mogelijke vaste rust- of verblijfplaatsen niet zijn uit te sluiten.

Hoogstwaarschijnlijk wordt op het terrein gefoerageerd door vleermuizen en het gebouw op zich kan een schakel zijn in vliegroutes. Naar verwachting zal de uitbereiding van het gebouw geen invloed hebben op een mogelijk vliegroute. Het plan heeft op dergelijke functies nauwelijks tot geen invloed.

Wat betreft vaste verblijfplaatsen van vleermuizen, is nader onderzoek noodzakelijk. Met de ruimtelijke ontwikkelingen worden geen negatieve effecten verwacht op vleermuizen die foerageren en/of een vliegroute hebben. Het plangebied blijft geschikt als foerageergebied. De (mogelijke) vliegroute van vleermuizen blijft behouden, wel dient rekening gehouden te worden met verlichting.

4.3.3. Vogels

De bomen en de beplanting rondom het pand kan in zijn geheel een functie hebben als foerageergebied en als broedplaats voor vogelsoorten. In het plangebied zijn geen bewoonde nesten en/of nestactiviteiten aangetroffen.

De algemene vogelsoorten benutten de bomen en stuiken in het gebied als foerageergebied en nestgelegenheid. Enkele bomen en struiken zullen verdwijnen, hiermee zal het foerageergebied van verschillende vogelsoorten verdwijnen. In de directe omgeving is echter in ruimte mate gelijksoortig foerageer- en broedgebied aanwezig. Negatieve effecten op vogels door verlies van broed- en foerageergebied zijn derhalve te verwaarlozen.

4.3.4. Amfibieën

Het terrein beschikt niet over oppervlaktewater en is daarom ongeschikt als voortplantingsbiotoop voor amfibieën. Als landbiotoop is het in beperkte mate geschikt voor soorten als pad, bastaard- en bruine kikker. De omgeving wordt gevormd door stedelijk gebied. Bovengenoemde soorten zijn opgenomen in de lijst nationaal beschermde soorten, Wet natuurbescherming. In het kader van de ruimtelijke inrichting geeft de provincie Overijssel vrijstelling voor deze soorten. Voor deze soorten is de algemene zorgplicht van toepassing.

In de nabij omgeving zijn enkele watergangen aanwezig. De oevers zijn ietwat steil en begroeid met weinig kritische soorten. Op basis hiervan zijn alleen de weinig kritische soorten te verwachten, zoals gewone pad en bastaard- en bruine kikker. Het voorkomen van beschermde soorten is derhalve uit te sluiten.

4.3.5. Reptielen

Het plangebied biedt voor geen van de in Nederland voorkomende reptielen een geschikt biotoop en verspreiding niet verwacht binnen het plangebied. Een ontheffing of nader onderzoek naar deze soorten is niet noodzakelijk.

4.3.6. Vissen

In en rond het plangebied komt geen oppervlaktewater voor. Een effect op vissen in het algemeen is daarom uit te sluiten.

4.3.7. Ongewervelden

De beschermde soorten ongewervelden zijn gebonden aan zeer specifieke habitats. Het plangebied komt voor geen van de beschermde soorten overeen met hun habitat. Deze soortgroep is daarom in zijn geheel uit te sluiten.

5. Conclusies

5.1. Beschermd gebied

De afstand van het plangebied tot beschermde gebieden is dermate groot in verhouding tot de schaal van de ingreep dat een negatief effect op voorhand is uit te sluiten.

5.2. Beschermd soorten

Algemene conclusie

- Tijdens het veldbezoek werden geen beschermde of bedreigde plantensoorten of resten hiervan in het plangebied aangetroffen, het voorkomen van strikter beschermde plantensoorten zijn derhalve uit te sluiten;
- De planlocatie is geschikt voor de mol en huismuis. De mol en de huismuis zijn niet beschermd in de Wet natuurbescherming, voor deze soorten geldt de algemene zorgplicht;
- De groenstrook is geschikt voor huisspitsmuis, egel en konijn. Deze soorten zijn opgenomen in de lijst nationaal beschermde soorten, Wet natuurbescherming. In het kader van de ruimtelijke inrichting geeft de provincie Overijssel vrijstelling voor deze soorten, voor deze soorten blijft de algemene zorgplicht van toepassing;
- Mogelijk gebruiken eekhoorn en steenmarter het plangebied als foerageergebied, nest- en verblijfplaatsen zijn niet aangetroffen. In de toekomst blijft het plangebied geschikt als foerageergebied. Tevens is er ruim voldoende alternatief foerageergebied aanwezig in de nabije omgeving. Negatieve effecten op eekhoorn en steenmarter worden niet verwacht;
- Wat betreft vaste verblijfplaatsen van vleermuizen, is nader onderzoek noodzakelijk;
- Het terrein, met name de aangrenzende groenstrook, is geschikt voor gewone pad en bastaard- en bruine kikker, deze soorten zijn opgenomen in de lijst nationaal beschermde soorten, Wet natuurbescherming. In het kader van de ruimtelijke inrichting geeft de provincie Overijssel vrijstelling voor deze soorten. Voor deze soorten is de algemene zorgplicht van toepassing;
- Goedgekeurde gedragscode Flora- en faunawet, ruimtelijke ontwikkeling van de Vereniging Stadswerk kan worden toegepast tijdens de werkzaamheden. Hierin wordt beschreven hoe om te gaan met o.a. de algemene zorgplicht. Wel moet er een kanttekening worden geplaatst, als basis van de gedragscode ligt de Flora- en faunawet, de gedragscode is nog niet aangepast op de (per 1 januari 2017) geldende, Wet natuurbescherming.

5.3. Aanbevelingen

- Wat betreft vaste verblijfplaatsen van vleermuizen is nader onderzoek nodig. Onderzoek naar verblijfplaatsen van vleermuizen bestaat uit meerdere bezoeken in de periode 15 mei/15 juli - augustus/september;
- Zorg dat de werkzaamheden binnen het plangebied plaatsvinden. Mocht er tijdens de uitvoer van het werk onverhoopt bijzonderheden worden aangetroffen, raadpleeg een inzake deskundige;
- Om schade aan broedsels te voorkomen dient de struiklaag en enkele bomen buiten het broedseizoen te worden verwijderd. De piek van het broedseizoen ligt in de periode half maart-half juli, maar eerdere en latere broedgevallen komen voor. Het is mogelijk om tijdens het broedseizoen te werken wanneer maatregelen zijn genomen om broedgevallen te voorkomen of wanneer een inspectie uitwijst dat geen broedsels aanwezig zijn.

6. Geldigheid

Dit onderzoek is uitgevoerd conform de landelijk geldende richtlijnen. Het bevoegd gezag provincie Overijssel hanteert de volgende definitie voor de geldigheid van onderzoeken naar beschermde soorten: “ Onderzoeksgegevens hebben een beperkte geldigheidstermijn. Voor vogels en soorten genoemd op Bijlage IV van de Habitatrichtlijn, Bijlage I en II van het Verdrag van Bern en Bijlage II van het Verdrag van Bonn hanteren we daarom een geldigheidstermijn van maximaal 3 jaar. Voor soorten genoemd op de bijlage bij de wet natuurbescherming is deze periode 5 jaar.

Dit rapport gaat in op de effecten van de ontwikkeling zoals beschreven in de aanleiding van het onderzoek. Wijzigingen of aanpassingen in de ontwikkeling kunnen tot andere conclusies ten aanzien van de effecten op beschermde soorten leiden.

6. Bronnen

Internet

Alterra

Onderzoeksinstituut

Alterra draagt door deskundig en onafhankelijk onderzoek bij aan het realiseren van een kwalitatief hoogwaardige en duurzame groene leefomgeving.

Geraadpleegd op 21 juni 2017

<http://www.synbiosys.alterra.nl>

Kadviewer

Kadviewer is een online kaartendienst waarmee geografische locaties opgezocht kunnen worden.

Geraadpleegd op 21 juni 2017

<http://kadviewer.kademo.nl>

Geologie van Nederland

Omschrijving ontstaan en opbouw van het Nederlandse landschap

Geraadpleegd op 21 juni 2017

<http://www.geologievannederland.nl/landschap/landschapsvormen/stuwwal>

Provincie Overijssel

Huidige stand van zaken m.b.t. soortbescherming flora- en fauna, Wet Natuurbescherming en gebiedsbescherming.

Geraadpleegd op 21 juni 2017

<https://www.overijssel.nl>

Netwerk Groene Bureaus

Het Netwerk Groene Bureaus is een brancheorganisatie voor groene adviesbureaus. Gespecialiseerd in ecologische advisering op het gebied van inrichting, beheer en beleid

Vleermuisprotocol 2013

Geraadpleegd op 3 maart 2017

<http://www.netwerkgroenebureaus.nl>

Bijlage

WETTELIJK KADER WET NATUURBESCHERMING – SOORTBESCHERMING

De Wnb is op 1 januari 2017 in werking getreden. De wet is in de plaats gekomen van de Natuurbeschermingswet 1998, de Flora- en faunawet en de Boswet. De wet is ingedeeld in hoofdstukken en kent een algemeen deel (hoofdstuk 1), delen over Natura 2000-gebieden (hoofdstuk 2), soorten (hoofdstuk 3), houtopstanden, hout en houtproducten (hoofdstuk 4), verder delen die gaan over vrijstellingen, beschikkingen en verplichtingen (hoofdstuk 5), financiële bepalingen (hoofdstuk 6), handhaving (hoofdstuk 7), overige bepalingen (hoofdstuk 8) en tot slot een beschrijving van het overgangsrecht (hoofdstuk 9) en een beschrijving van de wijziging van overige wetten (hoofdstuk 10). In navolgende paragrafen is een samenvattende beschrijving van het onderdeel soortbescherming gegeven, wat relevant is voor onderliggende toetsing.

Categorieën

De wet maakt onderscheid in drie categorieën van beschermde soorten, namelijk:

- Vogelrichtlijnsoorten
- Habitatrichtlijnsoorten
- Andere soorten

Vogelrichtlijnsoorten

Alle van nature in Nederland in het wild levende vogels van soorten als bedoeld in artikel 1 van de Vogelrichtlijn zijn in Nederland beschermd. De soorten van artikel 1 van Vogelrichtlijn zijn alle vogelsoorten die op het Europese grondgebied van de lidstaten van de EU voorkomen. Het deel daarvan dat van nature in Nederland voorkomt, is dus beschermd (art. 3.1 lid 1).

Habitatrichtlijnsoorten

In deze categorie vallen alle in het wild levende dieren zoals genoemd in:

- bijlage IV, onderdeel a, bij de Habitatrichtlijn,
- bijlage II bij het Verdrag van Bern of;
- bijlage I bij het Verdrag van Bonn; (art. 3.5 lid 1) en (in hun natuurlijke verspreidingsgebied) planten van soorten, genoemd in:
- bijlage IV, onderdeel b, bij de Habitatrichtlijn of;
- bijlage I bij het Verdrag van Bern; (art. 3.5, lid 5)

De bijlagen zijn zeer uitgebreid en er staan ook veel soorten op genoemd die van nature niet in Nederland voorkomen.

Andere soorten

Naast de soorten waarvan de bescherming op Europees niveau verplicht is gesteld, is er ook een aantal soorten op nationaal niveau beschermd. Dit is dus een “nationale kop” op de Europese bescherming. Het gaat hierbij om soorten die zeer zeldzaam en/of bedreigd zijn, en waarvan het duurzaam voortbestaan niet is verzekerd als geen beschermingsmaatregelen worden getroffen. De soorten waar het om gaat zijn opgenomen op de bijlage bij de wet (art. 3.10, lid 1 onder a en c).

Verbodsbepalingen Ten aanzien van vogels verbiedt de wet het opzettelijk doden of vangen (art. 3.1 lid 1), het opzettelijk vernielen van nesten, rustplaatsen en eieren (art. 3.1 lid 2), het rapen of onder zich hebben van eieren (art. 3.1 lid 3) en het opzettelijk storen van vogels (art. 3.1 lid 4). Het verbod tot opzettelijk storen geldt niet in het geval de storing niet van wezenlijke invloed is op de staat van instandhouding van de desbetreffende vogelsoort (art. 3.1 lid 5).

Ten aanzien van de overige Europees beschermde diersoorten verbiedt de wet het opzettelijk doden of vangen (art 3.5 lid 1), het opzettelijk verstoren (art 3.5 lid 2), het opzettelijk vernielen of rapen van eieren (art 3.5 lid 3) en het beschadigen of vernielen van voortplantingsplaatsen of rustplaatsen (art 3.5 lid 4). Ten aanzien van de Europees beschermde plantensoorten verbiedt de wet het opzettelijk te plukken en verzamelen, afsnijden, ontwortelen en vernielen (art 3.5 lid 5).

Ten aanzien van de nationaal beschermde diersoorten geldt slechts een verbod tot het opzettelijk doden of vangen (art 3.10 lid 1 onder a) en het opzettelijk beschadigen of vernielen van voortplantingsplaatsen of rustplaatsen (art 3.10 lid 1 onder b). Ten aanzien van de nationaal beschermde plantensoorten geldt een verbod tot opzettelijk plukken en verzamelen, afsnijden, ontwortelen of vernielen (art 3.10 lid 1 onder c).

Gedragscodes, vrijstellingen en ontheffingen

Gedragscode

De in het voorgaande beschreven verbodsbepalingen zijn niet van toepassing op handelingen die zijn beschreven in en aantoonbaar worden uitgevoerd volgens een door de minister van EZ vastgestelde gedragscode (art. 3.31 lid 1). Het moet dan gaan om handelingen die plaatsvinden in het kader van:

- a. een bestendig beheer of onderhoud aan vaarwegen, watergangen, waterkeringen, waterstaatswerken, oevers, vliegvelden, wegen, spoorwegen of bermen, of in het kader van natuurbeheer;
- b. een bestendig beheer of onderhoud in de landbouw of de bosbouw;
- c. een bestendig gebruik;
- d. ruimtelijke ontwikkeling of inrichting.

Vrijstelling

Provinciale staten en de minister van EZ kunnen vrijstelling verlenen van de verbodsbepalingen (art 3.3 lid 2- 4; 3.8 lid 2-5, 3.10 lid 2). Voor zover het gaat om de hiervoor beschreven verbodsbepalingen, kan in het kader van ruimtelijke ontwikkeling en inrichting een ontheffing worden verleend van de verbodsbepalingen van artikel 3.1, 3.5 en 3.10, dus ten aanzien van alle beschermde soorten. Een vrijstelling mag alleen worden verleend wanneer aan bepaalde voorwaarden is voldaan. Deze zijn gelijk aan de voorwaarden waaronder een ontheffing verleend kan worden (zie hier onder).

Voor welke soorten een vrijstelling geldt, verschilt per bevoegd gezag (ministerie van EZ en de afzonderlijke provincies). De lijst met vrijgestelde soorten van het ministerie is alleen van toepassing op handelingen waarvoor de minister van EZ het gevoegd gezag is. Voor handelingen waarvoor gedeputeerde staten het bevoegd gezag zijn, geldt de vrijstellingslijst van de betreffende provincie.

Ontheffing

Voor soorten waarvoor (in de betreffende provincie) geen vrijstelling geldt, moet wanneer niet volgens een gedragscode wordt gewerkt een ontheffing worden aangevraagd wanneer er een handeling wordt uitgevoerd waardoor een verbodsbepalingen van artikel 3.1, 3.5 of 3.10 van de Wnb wordt overtreden (art 3.3 lid 1,3; 3.8 lid 1,3, 3.10 lid 2). Of deze ontheffing kan worden verleend, hangt af of voldaan wordt aan de voorwaarden. De voorwaarden waar aan moet worden voldaan, verschillen per categorie.

De eerste eis die wordt gesteld, is dat er geen andere bevredigende oplossing mag zijn. Dat betekent -ook in combinatie met de in artikel 1.11 beschreven zorgplicht- dat wanneer een overtreding redelijkerwijs te voorkomen is, en ontheffing niet mogelijk is. De werkzaamheden moeten dan op zodanige wijze worden uitgevoerd dat er geen overtreding van de wet plaatsvindt. Te denken valt aan het kappen van bomen buiten het broedseizoen, of het afzetten van en het wegvangen van soorten in het werkgebied.

Verder kan een ontheffing alleen worden verleend wanneer is aangetoond dat er geen afbreuk wordt gedaan aan de gunstige staat van instandhouding van de betreffende soort. Daarnaast gelden er per categorie verschillende aanvullende voorwaarden.

Voor Vogelrichtlijnsoorten kan alleen een ontheffing worden verleend in het geval van: (art 3.3 lid 4):

1. in het belang van de volksgezondheid of de openbare veiligheid;
2. in het belang van de veiligheid van het luchtverkeer;
3. ter voorkoming van belangrijke schade aan gewassen, vee, bossen, visserij of wateren;
4. ter bescherming van flora of fauna;
5. voor onderzoek of onderwijs, het uitzetten of herinvoeren van soorten, of voor de daarmee samenhangende teelt, of
6. om het vangen, het onder zich hebben of elke andere wijze van verstandig gebruik van bepaalde vogels in kleine hoeveelheden selectief en onder strikt gecontroleerde omstandigheden toe te staan.

Voor Habitatrichtlijnsoorten kan alleen een ontheffing worden verleend in het geval van: (art 3.8 lid 5):

1. in het belang van de bescherming van de wilde flora of fauna, of in het belang van de instandhouding van de natuurlijke habitats;
2. ter voorkoming van ernstige schade aan met name de gewassen, veehouderijen, bossen, visgronden, wateren of andere vormen van eigendom;
3. in het belang van de volksgezondheid, de openbare veiligheid of andere dwingende redenen van groot openbaar belang, met inbegrip van redenen van sociale of economische aard en met inbegrip van voor het milieu wezenlijke gunstige effecten;
4. voor onderzoek en onderwijs, repopulatie of herintroductie van deze soorten, of voor de daartoe benodigde kweek, met inbegrip van de kunstmatige vermeerdering van planten, of
5. om het onder strikt gecontroleerde omstandigheden mogelijk te maken op selectieve wijze en binnen bepaalde grenzen een beperkt, bij de ontheffing of vrijstelling vastgesteld aantal van bepaalde dieren van de aangewezen soort te vangen of onder zich te hebben, onderscheidenlijk een beperkt bij de ontheffing of vrijstelling vastgesteld aantal van bepaalde planten van de aangewezen soort te plukken of onder zich te hebben.

Voor de Andere soorten, gelden de voorwaarden die gelden voor de overige Europees beschermde soorten aangevuld met: (art 3.10 lid 2):

6. in het kader van de ruimtelijke inrichting of ontwikkeling van gebieden, daaronder begrepen het daarop volgende gebruik van het ingerichte of ontwikkelde gebied;
7. ter voorkoming van schade of overlast, met inbegrip van schade aan sportvelden, schietterreinen, industrieterreinen, kazernes of begraafplaatsen;
8. ter beperking van de omvang van de populatie van dieren, in verband met door deze dieren ter plaatse en in het omliggende gebied veelvuldig veroorzaakte schade of in verband met de maximale draagkracht van het gebied waarin de dieren zich bevinden;
9. ter voorkoming of bestrijding van onnodig lijden van zieke of gebrekkige dieren;
10. in het kader van bestendig beheer of onderhoud in de landbouw of bosbouw;
11. in het kader van bestendig beheer of onderhoud aan vaarwegen, watergangen, waterkeringen, waterstaatswerken, oevers, vliegvelden, wegen, spoorwegen of bermen, of in het kader van natuurbeheer; 1
2. in het kader van bestendig beheer of onderhoud van de landschappelijke kwaliteiten van een bepaald gebied, of
13. in het algemeen belang.

Aanhaken bij de Wet Algemene Bepalingen Omgevingsrecht (WABO)

Er kan voor worden gekozen geen ontheffing Wnb aan te vragen, maar de toestemming aan te laten haken bij de Omgevingsvergunning. In dat geval dient het betreffende onderzoek gevoegd te worden bij de aanvraag Omgevingsvergunning. Het bevoegd gezag voor de Omgevingsvergunning vraagt vervolgens een verklaring van geen bedenking (vvgb) aan bij het bevoegd gezag Wnb. De voorwaarden waaronder de vvgb wordt afgegeven maken vervolgens onderdeel uit van de Omgevingsvergunning.

Wanneer ervoor wordt gekozen de toestemming Wnb niet aan te laten haken, moet de ontheffing Wnb zijn aangevraagd voordat de Omgevingsvergunning wordt aangevraagd.