

**Zon veldsysteem Hartogsweg 22 IJsselmuiden
(deellocatie 1)**

Inhoudsopgave

| | |
|---|-----------|
| Toelichting | 5 |
| Hoofdstuk 1 Inleiding | 7 |
| 1.1 Aanleiding en doel | 7 |
| 1.2 Ligging van het plangebied | 7 |
| 1.3 Geldende bestemmingsplan | 8 |
| 1.4 Leeswijzer | 9 |
| Hoofdstuk 2 Planbeschrijving | 11 |
| 2.1 Inleiding | 11 |
| 2.2 Beschrijving huidige situatie plangebied | 11 |
| 2.3 Het voorgenomen plan | 12 |
| Hoofdstuk 3 Beleidskaders | 17 |
| 3.1 Inleiding | 17 |
| 3.2 Rijksbeleid | 17 |
| 3.3 Provinciaal beleid | 22 |
| 3.4 Gemeentelijk beleid | 25 |
| 3.5 Conclusie beleid | 27 |
| Hoofdstuk 4 Waardentoets | 29 |
| 4.1 Inleiding | 29 |
| 4.2 Natuurwaarden | 29 |
| 4.3 Archeologie en cultuurhistorie | 30 |
| 4.4 Water | 31 |
| 4.5 Conclusie | 35 |
| Hoofdstuk 5 Milieuaspecten | 37 |
| 5.1 Inleiding | 37 |
| 5.2 Bodem | 37 |
| 5.3 Geluid | 38 |
| 5.4 Luchtkwaliteit | 38 |
| 5.5 Externe veiligheid | 39 |
| 5.6 Bedrijven en milieuzonering | 41 |
| 5.7 Vormvrije m.e.r. beoordeling | 41 |
| 5.8 Leidingen | 42 |
| 5.9 Lichtreflectie | 42 |
| 5.10 Electromagnetische straling | 43 |
| 5.11 Conclusie | 43 |
| Hoofdstuk 6 Uitvoerbaarheid | 45 |
| 6.1 Inleiding | 45 |
| 6.2 Maatschappelijke uitvoerbaarheid | 45 |
| 6.3 Economische uitvoerbaarheid | 45 |
| 6.4 Conclusie | 45 |
| Bijlagen | 47 |
| Bijlage 1 Ecologische Quickscan | 49 |
| Bijlage 2 Landschappelijk inpassingsplan | 73 |
| Bijlage 3 Technisch inrichtingsplan | 75 |

Toelichting

Hoofdstuk 1 Inleiding

1.1 Aanleiding en doel

De Nederlandse overheid heeft een grote ambitie op het gebied van duurzaamheid. In het Energieakkoord is afgesproken dat het aandeel hernieuwbare energieopwekking in 2020 14% moet zijn, en in 2023 16%. Ook de provincie Overijssel wil in 2020 het doel bereiken om 20% nieuwe energie uit biomassa, bodem, wind en zon te halen. Daarom biedt de provincie de mogelijkheid om in het buitengebied tijdelijke zelfstandige opstellingen van zonnepanelen te realiseren. Het gaat daarbij om opstellingen van zonnepanelen voor een periode van 25 jaar op een wijze die omkeerbaar is en waarbij de oorspronkelijke bestemming gehandhaafd blijft.

Ook de gemeente Kampen stimuleert de opwekking van duurzame energie. De gemeente staat positief tegenover de realisatie van een (tijdelijk) zonnepark in het tuingerbouwgebied in de Koekoekspolder. Hierdoor is er (tijdelijk) ruimte beschikbaar.

Zonnegilde heeft samen met de grondeigenaar het initiatief genomen om een grondgebonden zonnepark te realiseren in de Koekoekspolder in IJsselmuiden. Zonnegilde heeft reeds veel projecten gerealiseerd en aanullend in ontwikkeling op industriële daken van Kampen en IJsselmuiden. Zonnegilde is gevestigd in Kampen en realiseert onder andere grondgebonden zonneparken. In deze zonneparken wordt duurzame elektriciteit opgewekt, waarmee wordt bijgedragen aan het behalen van de overheidsdoelstellingen op dit gebied en de bedrijfsvoering van Witlof Withlove wordt verduurzaamd.

Het plangebied voor het zonnepark is gelegen in het glastuinbouwgebied in de Koekoekspolder. Ten noorden van de Hartogsweg worden zonnepanelen aangelegd. Het plangebied is in totaal circa 1 hectare groot en bestaat uit gronden die momenteel agrarisch worden gebruikt. Het plangebied maakt onderdeel uit van het bestemmingsplan 'Glastuinbouwgebied Koekoekspolder 2014' (vastgesteld op 30 april 2015) van de gemeente Kampen.

De voorgenomen ontwikkeling past niet binnen het geldende bestemmingsplan. Hiervoor is een tijdelijke vergunning voor 25 jaar benodigd. Om een exploitatieperiode (25 jaar) mogelijk te maken vraagt Zonnegilde de gemeente Kampen om hier aan mee te werken (afwijking van het bestemmingsplan, met toepassing van artikel 2.12, eerste lid, onder a, sub 3 Wabo. De aanvraag gaat hiermee vergezeld van de voorliggende ruimtelijke onderbouwing.

1.2 Ligging van het plangebied

In dit plan gaat het om de locatie Koekoekspolder, kadastraal bekend onder het perceelnummer IJSELMUIDEN I 291. Het perceel heeft een oppervlak van circa 1 hectare. De locatie is in eigendom van de initiatiefnemer Witlof Withlove.



Afbeelding: Ligging en begrenzing plangebied (Bron: www.kadastralekaart.com)

1.3

Geldende bestemmingsplan

Het plangebied voor maakt onderdeel uit van het bestemmingsplan 'glastuinbouwgebied Koekoekspolder 2014' (vastgesteld op 30 april 2015) van de gemeente Kampen. Het zonnepark is gelegen ten noorden van de Hartogsweg op nummer 22.

Op de locatie heeft de grond de volgende (dubbel)bestemmingen en aanduidingen. Er ligt een enkelbestemming 'Agrarisch - Glastuinbouw'. Daarnaast ligt er op de gronden de dubbelbestemmingen 'Waarde - Landschap'. Tevens is er een bouwvlak opgenomen.

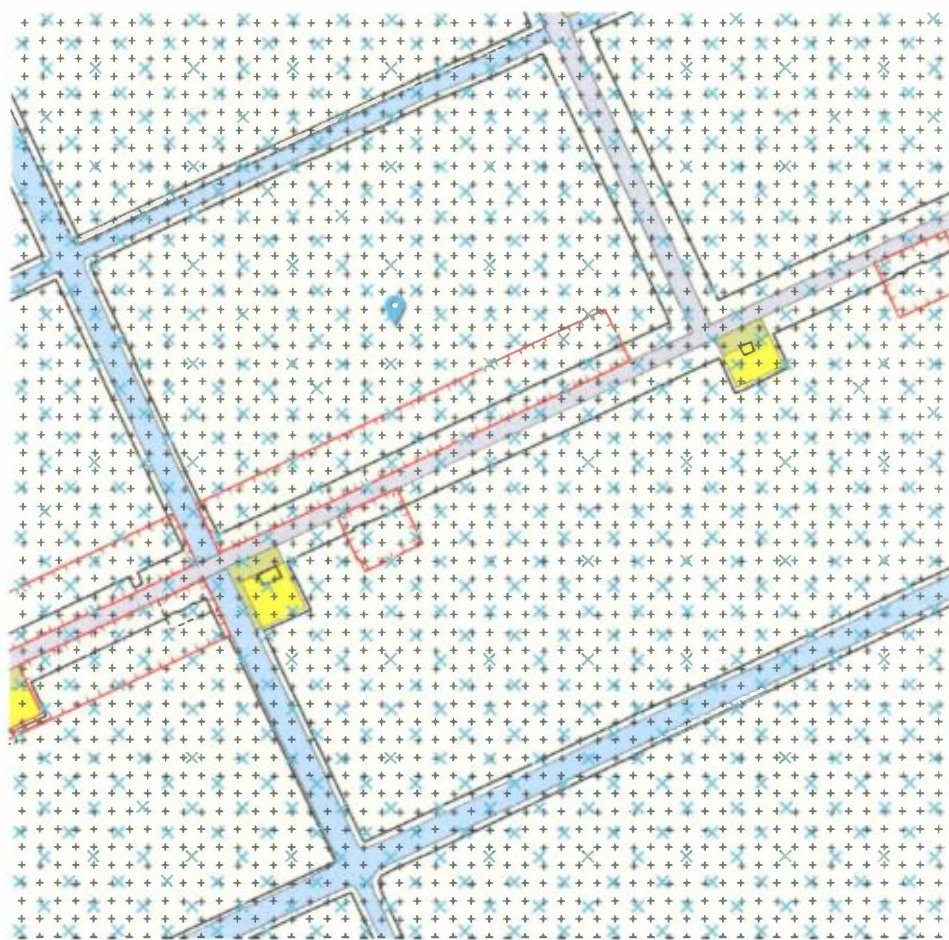

Afbeelding: Uitsnede bestemmingsplan 'glastuinbouwgebied Koekoekspolder 2014'

1.4

Leeswijzer

De ruimtelijke onderbouwing is opgebouwd uit 6 hoofdstukken. In Hoofdstuk 2 wordt eerst ingegaan op het voorgenomen plan. In Hoofdstuk 3 komt het beleidskader aan bod. In dit hoofdstuk wordt een beschrijving gegeven van het van toepassing zijnde rijksbeleid, provinciaal beleid en gemeentelijk beleid. Het voorgenomen plan wordt daarbij getoetst aan dit beleid. Hoofdstuk 4 bevat een waardentoets. Hieruit blijkt welke waarden er in het plangebied aanwezig zijn en of deze worden aangetast door de ontwikkeling. In Hoofdstuk 5 komen de relevante milieuaspecten aan bod. In Hoofdstuk 6 wordt tot slot ingegaan op de ruimtelijke, maatschappelijke en economische uitvoerbaarheid.

Hoofdstuk 2 Planbeschrijving

2.1 Inleiding

In dit hoofdstuk wordt kort ingegaan op de geschiedenis van het plangebied en de directe omgeving, wordt de huidige situatie weergegeven en wordt ingegaan op de voorgenomen ontwikkeling.

2.2 Beschrijving huidige situatie plangebied

2.2.1 Ligging plangebied in de omgeving en huidig landschap

Het plangebied voor het zonnepark ligt aan de oostzijde van IJsselmuiden, in het tuingebouwgebied de Koekoekspolder. Aan verschillende zijden van het plangebied zijn reeds kassen gebouwd.

Het plangebied is niet in gebruik voor glastuinbouw maar wordt agrarisch gebruikt. Het plangebied wordt ontsloten door de Hartogsweg. Er is bewust gekozen voor een locatie met weinig groenopstanden, zodat er schaduw hinder wordt voorkomen. Ten noorden van de Hartogsweg staan enkele (tuinbouw) bedrijven en bedrijfswoningen.



Afbeelding: Weergave plangebied

2.3 Het voorgenumen plan

In deze paragraaf wordt het plan voor het grondgebonden zonnepark uiteengezet. Ten behoeve van het plan is ook een inrichtingsplan opgesteld. Deze is separaat bijgevoegd in Bijlage 2.

2.3.1 Initiatief voor een zonnepark in de gemeente Kampen

Zonnegilde heeft het initiatief genomen om in de gemeente Kampen een zonnepark te realiseren. In dit zonnepark wordt duurzame elektriciteit opgewekt, waarmee wordt bijgedragen aan het behalen van de overheidsdoelstellingen op dit gebied. Het realiseren van zonneparken is noodzakelijk om de genoemde overheidsdoelstellingen te behalen. Het alleen toestaan van zonnepanelen op daken is niet voldoende. Er zijn diverse redenen waarom daken niet geschikt zijn. Ook zijn er nog vele ogenschijnlijk geschikte daken die uiteindelijk toch niet geschikt blijken te zijn. Dit zijn bijvoorbeeld esthetische bezwaren, de aanwezigheid van rieten daken, constructietechnische bezwaren, te klein dakoppervlak en hinderlijke schaduw.

2.3.2 De locatiekeuze voor Zonnepark IJsselmuiden

De beoogde locatie is zorgvuldig geselecteerd. Zonnegilde heeft daartoe gezocht naar braakliggende gronden die reeds een bestemming hebben waarop bebouwing mogelijk is (glastuinbouw), die dichtbij bebouwing is gelegen (bestaande kassen), waarbij de realisatie financieel uitvoerbaar is en een zonnepark goed inpasbaar is (ruimtelijk en landschappelijk).

Hierbij is het voorliggende plangebied naar voren gekomen. Financieel is het bijvoorbeeld essentieel dat het zonnepark binnen een relatief korte afstand wordt aangesloten op het elektriciteitsnet. Ook is het bijvoorbeeld van belang dat er weinig tot geen schaduw is, zoals in het voorliggende plangebied. Daarnaast betreft het plangebied geen natuurgebied en ligt het ook niet in de directe nabijheid van een natuurgebied. Op de gekozen locatie is het park tot slot ook goed te bereiken.

Het plangebied betreft een locatie waarbij de impact van het zonnepark op het omliggende landschap namelijk minimaal is. Binnen de huidige bestemming mogen kassen worden gebouwd met een bouwhoogte van 10 meter. De zonnepanelen worden geplaatst op stellages met een hoogte van circa 2,30 meter.

Tot slot is het van belang dat, om aan de overheidsdoelstellingen te kunnen voldoen, er niet maar één zonnepark van deze omvang noodzakelijk is. Er zijn echter weinig geschikte plekken voorradig die beschikbaar zijn en voldoen aan alle voorwaarden om een zonnepark te kunnen realiseren.

In de afgelopen jaren is de vraag naar kavels in de Koeksoekpolder teruggelopen. Er blijft voor vestiging en uitbreiding van glastuinbouwbedrijven ruimte genoeg over. Daarnaast kunnen de gronden over 25 jaar, na de looptijd van het zonnepark, alsnog ingezet worden voor glastuinbouw mocht daar ter zijnde tijd behoefte aan zijn.

2.3.3 Technische gegevens zonnepark

Het zonnepark is in totaal bruto circa 1 hectare groot. Niet op al deze grond worden zonnepanelen geplaatst; zo zijn er ook tussenuimte en ruimte voor landschappelijke inpassing en onderhoudspaden.

In het zonnepark worden 1440 panelen geplaatst. Het vermogen bedraagt op jaarbasis 388.8 kWp. Uitgaande van een verbruik van 3500 kWh per jaar per huishouden, zal het veldsysteem 110 huishoudens kunnen voorzien van stroom.

De panelen krijgen een maximale afmeting van 2,3 x 4,3 meter. Deze liggen op een gegalvaniseerde (grijs) staalconstructie met een totale constructiehoogte van 1,8 m. De toegepaste panelen zijn zogeheten polypaneel (blauw) met een aluminium (grijs) omlijsting. De kabels worden ingegraven tot een diepte van 60-70 cm onder maaiveld. De omvormers worden tegen de stalen onderconstructie geplaatst, oftewel onder de panelen.

2.3.4 Inrichtingsplan Zonnepark IJsselmuiden

Ten behoeve van het zonnepark is een technisch inrichtingsplan opgesteld. Deze is bijgevoegd als Bijlage 3.

In de huidige situatie is het mogelijk een kas te bouwen op de betreffende locaties. Landschappelijk gezien is de impact van een zonnepark kleiner dan een kas. De geringe hoogte van de zonnepanelen (2,3 meter) en lage ligging van de gronden maakt dat het zonnepark geen grote impact heeft op de omgeving. Daarnaast past het qua karakter bij de uitstraling van een (duurzaam) tuinbouwgebied. De gronden onder het zonnepark worden begraasd door schapen. Daarmee worden de komende 25 jaar geen bestrijdingsmiddelen of dierlijke mest uitgereden over de grond. Dit heeft op zijn beurt positieve gevolgen voor zowel bodem als grondwater en flora en fauna in en rond het plangebied.

Vanaf het zonnepark wordt opgewekte stroom middels een ondergrondse kabel aangesloten op de netaansluiting in de bedrijfsloods.

Het zonnepark dient, verzekeringstechnisch, te worden omsloten met een hekwerk. Door te kiezen voor een grofmazig hekwerk ontstaat een transparant beeld. Hierdoor blijft het open beeld behouden en is het hekwerk vrijwel niet zichtbaar vanaf grotere afstand.

2.3.5 Bouw

De bouw van het project zal waar mogelijk gedaan worden met lokale partijen. De start van de bouw is afhankelijk van de vergunningen. Het leggen van de panelen en plaatsen van de omvormers zal enkele weken in beslag nemen.

2.3.6 Operationeel

Zodra het zonnepark gerealiseerd is zal het beheerd gaan worden. Hierbij gaat het bijvoorbeeld om het onderhoud van de systemen, maar ook het monitoren van het zonnepark en diverse administratieve werkzaamheden. De gronden onder de panelen worden onderhouden door schapen te laten grazen tussen de panelen.

2.3.7 Looptijd

De looptijd van het zonnepark betreft 25 jaar. Aan het einde van de looptijd wordt de grond weer opgeleverd zoals hij in gebruik wordt verkregen, als zijnde agrarische-glastuinbouwgronden.

2.3.8 Verkeer en parkeren

Met het voorliggende plan worden agrarisch gebruikte gronden in gebruik genomen als zonnepark. Dit heeft geen grote gevolgen voor het verkeer en parkeren. Het zonnepark moet voornamelijk in de aanlegfase en in de ontmantelingsfase bereikt worden via de ontsluiting, en daarnaast alleen op heel beperkte schaal ten behoeve van het beheer. Hiervoor wordt gebruik gemaakt van de bestaande onderhoudspaden en toegangspaden. De ingang van het park wordt gerealiseerd bij de reeds bestaande inrit. Het zonnepark is niet openbaar toegankelijk.

Het Zonnepark kan op een veilige manier (zonder overlast voor omwonenden) worden ontsloten. Er wordt aangesloten op de Hartogsweg. Het betreft een kleinschalige rechtstreekse, overzichtelijke, ontsluiting op het wegennet, die past bij de schaal van de ontwikkeling. Bij de ingang van het plangebied is ruimte aanwezig voor

het parkeren van voertuigen (ten behoeve van het beheer). Op locatie worden 4 parkeerplekken gerealiseerd op de bestaande verharding.

2.3.9

Financiering

De ontwikkeling van het zonnepark doet de grondeigenaar voor eigen rekening en risico. De financiering wordt met eigen middelen voldaan. Wel is er reeds een SDE+ subsidie toegekend voor de ontwikkeling van het zonnepark. Hiervoor is een beschikking op basis van de bestaande daken. Constructief is deze realisatie niet mogelijk, derhalve is het veld benodigd.

Hoofdstuk 3 Beleidskaders

3.1 Inleiding

In dit hoofdstuk wordt het relevante beleid dat betrekking heeft op het plangebied en de voorgenomen ontwikkeling beschreven. Het wordt benaderd vanuit het Rijks-, provinciaal- en gemeentelijk beleid. Het voorgenomen plan wordt getoetst aan dit beschreven beleid.

3.2 Rijksbeleid

3.2.1 3.2.1 Structuurvisie Infrastructuur en Ruimte (2012)

Op 13 maart 2012 is de Structuurvisie Infrastructuur en Ruimte vastgesteld. De Structuurvisie bevat de visie van het rijk op de ruimtelijke ontwikkeling van Nederland tot 2028 meteen doorkijk naar 2040. In de structuurvisie wordt ingestoken op een concurrerend, bereikbaar, leefbaar en veilig Nederland. Het Rijk hanteert hierbij een filosofie die uitgaat van vertrouwen, heldere verantwoordelijkheden, eenvoudige regels en een selectieve rijksbetrokkenheid. De Rijksoverheid brengt de ruimtelijke ordening zo dicht mogelijk bij diegene die het aangaat, laat meer over aan gemeenten en provincies. Hiernaast komt de gebruiker centraal te staan. Hierom kiest het Rijk voor een selectievere inzet van rijksbeleid op slechts 13 nationale belangen. Buiten deze 13 belangen hebben decentrale overheden beleidsvrijheid.

Verstedelijkings- en landschapsbeleid laat het Rijk over aan de provincies en gemeenten. Gemeenten krijgen ruimte voor kleinschalige natuurlijk groei geënt op het bouwen van huizen die aansluiten bij de woonwensen van mensen. Om een zorgvuldig gebruik van de schaarse ruimte te bevorderen, wordt een ladder voor duurzame verstedelijking geïntroduceerd. Dat betekent: eerst kijken of er vraag is naar een bepaalde nieuwe ontwikkeling, vervolgens kijken of het bestaande stedelijk gebied of bestaande bebouwing kan worden hergebruikt en, mocht nieuwbouw echt nodig zijn, altijd zorgen voor een optimale (multimodale) bereikbaarheid.

Relevant voor het voorliggende plan is dat de vraag naar elektriciteit zal blijven groeien. Vanwege de ambities voor beperking van de CO₂-uitstoot is een transitie naar duurzame, hernieuwbare energievoorziening nodig. Voor het opwekken van energie zal voldoende ruimte gereserveerd moeten worden. Het aandeel van duurzame energiebronnen (zoals zon) in de totale energievoorziening moet omhoog en deze hebben relatief veel ruimte nodig. In de SVIR wordt de ambitie uitgesproken dat Nederland in 2040 een robuust internationaal energienetwerk kent en dat de energietransitie vergoederd is. Het onderhavige plan volgt daarmee de lijn van de SVIR en maakt daarnaast geen inbreuk op de overige nationale belangen.

3.2.2 Barro en Bro

Het Besluit algemene regels ruimtelijke ordening (Barro) is op 30 december 2011 in werking getreden. In het Barro wordt een aantal projecten die van rijksbelang zijn met name genoemd en met behulp van digitale kaartbestanden exact ingekaderd. Per project worden vervolgens regels gegeven, waaraan ruimtelijke plannen moeten voldoen.

Binnen het Barro worden de volgende onderdelen besproken:

- Project Mainportontwikkeling Rotterdam;
- Kustfundament;
- Grote rivieren;
- Waddenzee en waddengebied;
- Defensie;
- Erfgoederen van uitzonderlijke universele waarde.

In oktober 2012 is het besluit aangevuld met de ruimtevraag voor de onderwerpen veiligheid op rijkswegen, toekomstige uitbreiding van infrastructuur, de elektriciteitsvoorziening, de Ecologische Hoofdstructuur (EHS), de veiligheid van primaire waterkeringen, reserveringsgebieden voor hoogwater, maximering van het de verstedelijkingsruimte in het IJsselmeer en is het onderwerp duurzame verstedelijking in regelgeving opgenomen. Per 1 juli 2016 zijn er nog enkele wijzigingen van de Barro van kracht geworden. Deze wijzigingen hebben geen directe invloed op het voorliggende plan. Wel is de term 'Ecologische Hoofdstructuur gewijzigd in 'Natuur netwerk Nederland' ('NNN'). Het voorgenomen plan past binnen het Barro en het Bro. Wel is de ladder voor duurzame verstedelijking van toepassing.

Ladder voor duurzame verstedelijking

Om een zorgvuldig gebruik van de schaarse ruimte te bevorderen, is in 2012 de Ladder voor duurzame verstedelijking geïntroduceerd. Dat betekent: eerst kijken of er vraag is naar een bepaalde nieuwe stedelijke ontwikkeling, vervolgens kijken of het bestaande stedelijk gebied of bestaande bebouwing kan worden hergebruikt en mocht nieuwbouw echt nodig zijn, dan altijd zorgen voor een optimale inpassing en multimodale bereikbaarheid. De Ladder is derhalve een instrument voor de borging van een efficiënt ruimtegebruik, met een motiveringsvereiste voor het bevoegd gezag als nieuwe stedelijke ontwikkelingen planologisch mogelijk worden gemaakt. Op 1 juli 2017 is een wijziging van het Besluit ruimtelijke ordening in werking getreden, waarbij een nieuwe Laddersystematiek gaat gelden. De nieuwe Ladder kenmerkt zich ten opzichte van de nu geldende Ladder als volgt:

- De huidige definities worden niet gewijzigd. De uitgezette lijn in de jurisprudentie blijft hiermee in stand.
- De begrippen 'actuele' en 'regionale' zijn geschrapt.
- De nieuwe Ladder bevat geen treden meer. De treden 1 en 2 zijn samengevoegd en trede 3 is geschrapt.
- Voor ontwikkelingen buiten bestaand stedelijk gebied geldt een uitgebreide motiveringsplicht.
- Er is een nieuw artikellid toegevoegd voor de Laddertoets bij uitwerkings- en wijzigingsplannen. De Laddertoets kan dan worden doorgeschoven naar het moment van vaststelling van het wijzigings- of uitwerkingsplan.

Gezien het doel, karakter en grootte van het zonnepark is hier als uitgangspunt genomen dat de voorliggende ontwikkeling een stedelijke ontwikkeling betreft die wordt gerealiseerd binnen bestaand stedelijk gebied.

Artikel 1.1.1. definieert relevante begrippen. Daaraan is in het eerste lid een omschrijving toegevoegd van:

- *bestaand stedelijk gebied*: bestaand stedenbouwkundig samenstel van bebouwing ten behoeve van wonen, dienstverlening, bedrijvigheid, detailhandel of horeca, alsmede de daarbij behorende openbare of sociaal culturele voorzieningen, stedelijk groen en infrastructuur; *Het plangebied van het zonnepark is gelegen binnen bestaand tuinbouwgebied. Daarmee kan het plangebied worden gezien als bestaand stedelijk gebied.*
- *stedelijke ontwikkeling*: ruimtelijke ontwikkeling van een bedrijventerrein of zeehaventerrein, of van kantoren, detailhandel, woningbouwlocaties of andere stedelijke voorzieningen. *Hoewel een zonnepark niet expliciet wordt genoemd, kan geconcludeerd worden dat een zonnepark een stedelijke ontwikkeling betreft. Een zonnepark met deze voorliggende omvang heeft namelijk de kenmerken van een stedelijke ontwikkeling.*

Het zonnepark is in totaal bruto 1 hectare groot. Niet op al deze grond worden zonnepanelen geplaatst; zo zijn er ook tussenruimte en ruimte voor landschappelijke inpassing en onderhoudspaden. In het zonnepark worden circa 1440 panelen geplaatst. Het vermogen bedraagt op jaarbasis 388.8 kWp. Uitgaande van een verbruik van 3500 kWh per jaar per huishouden, zal het veldsysteem 110 huishoudens kunnen voorzien van stroom.

De ontwikkeling van het zonnepark draagt dan ook bij aan de realisatie van de overheidsdoelen (zie o.a. Hoofdstuk 3 van deze ruimtelijke onderbouwing). Door de ligging van het zonnepark in het tuinbouwgebied de Koekoekspolder, draagt het zichtbaar bij aan een duurzame uitstraling van de tuinbouwsector en gemeente Kampen. Om te zorgen voor een goede landschappelijke inpassing is een landschappelijk inpassingsplan opgesteld. Deze is opgenomen in Bijlage 2.

Bovendien blijkt de ontwikkeling van zonnepanelen op daken zeer moeizaam tot stand te komen. Dit komt onder andere doordat niet iedereen de mogelijkheid heeft om op het eigen dak zelf in eigen duurzame elektriciteitsopwekking te voorzien. Er zijn diverse redenen waarom daken niet geschikt zijn en ook nog vele ogenschijnlijk geschikte daken toch niet geschikt blijken te zijn. Dit zijn bijvoorbeeld esthetische bezwaren, de aanwezigheid van rieten daken, constructietechnische bezwaren, te klein dakoppervlak, hinderlijke schaduw, en netwerkaansluitingsbeperkingen.

Zonnepanelen kunnen op daken gelegd worden, maar niet elk dak is geschikt hiervoor. Om voldoende zonne-energie op te kunnen wekken om te kunnen voldoen aan de ambities die zijn verwoord in overheidsbeleid, zijn daartoe ook zonneparken noodzakelijk. De ontwikkeling van zonneparken kan een ruimtelijke impact hebben. Om ook aan te sluiten bij het provinciale afwegingskader is het in eerste instantie gewenst zonneparken te realiseren in of aansluitend aan bestaand stedelijk gebied, wat hier het geval is.

Hiermee is aangetoond dat de behoefte is op te vangen in binnen het bestaand stedelijk gebied. Daarmee is de ladder voor duurzame verstedelijking goed doorlopen.

3.2.3 Europese Kaderrichtlijn Water (2000)

Duurzaam schoon oppervlaktewater en bescherming van het drinkwater voor de toekomst is belangrijk in Europa. De Europese Kaderrichtlijn Water (KRW) is op 22 december 2000 in werking getreden en vraagt aan alle lidstaten om resultaten te boeken met het schoonhouden en schoonmaken van het water in stad en land (chemisch kwaliteitsdoel) en het beschermen en ontwikkelen van natuur (ecologisch kwaliteitsdoel). De afspraken moeten er voor zorgen dat iedere lidstaat ervoor zorgt dat de kwaliteit van het oppervlaktewater en het grondwater in 2015 op orde is. Uitgangspunt is een indeling in stroomgebieden. De gemeente Kampen valt onder het deelstroomgebied Rijn-Oost. In 2009 is het stroomgebiedbeheerplan vastgesteld, waarin de doelen, maatregelen en kosten zijn beschreven om aan het gewenste kwaliteitsniveau voor water te voldoen.

In Hoofdstuk 4, de waardentoets, wordt nader ingegaan op eventuele gevolgen van het plan in het kader van de KRW.

3.2.4 Het Nationaal Waterplan (2009)

Het Nationaal Waterplan is de rijksnota voor het nationale waterbeleid en wordt op basis van de Waterwet eens per 6 jaar opgesteld. Het plan geeft op hoofdlijnen aan welk beleid de rijksoverheid in de planperiode voert om te komen tot een duurzaam waterbeheer. Het Nationaal Waterplan richt zich op bescherming tegen overstromingen, voldoende en schoon water en diverse vormen van gebruik van water. Ook worden de maatregelen genoemd die hiervoor worden genomen. Op basis van de Wet ruimtelijke ordening heeft het Nationaal Waterplan voor de ruimtelijke aspecten de status van structuurvisie.

Bij de voorgenomen ontwikkeling worden zonnepanelen op stellages geplaatst. De ondergrond wordt daarbij niet verhard en hemelwater wordt niet afgevoerd maar geborgen in de ondergrond. De ontwikkeling is daarmee niet in strijd met het Nationaal Waterplan.

3.2.5 Beleidslijn grote rivieren

De Beleidslijn grote rivieren dient twee doelen: primair waarborging van voldoende veiligheid en als tweede doel verbetering van de ruimtelijke kwaliteit. Daarbij hoort een concreet maatregelenpakket voor de korte termijn en een doorkijk voor de lange termijn.

Voor de korte termijn was, als hoogwatermaatregel bij Kampen, een zomerbedverlaging van de IJssel opgenomen. Voor de lange termijn opgave was alleen een zomerbedverlaging niet toereikend. De PKB voorzag daarom in een planologische reservering van een ruim gebied ten zuiden en westen van Kampen voor een nader te begrenzen bypass en ten noorden en oosten van Kampen een planologische reservering voor het verleggen van het Noorddiep.

Het plangebied bevindt zich binnen een bestaand glastuinbouwgebied. Deze ruimte zal niet worden ingezet als ruimte ten behoeve van waterberging of ruimtelijke kwaliteit. De beleidslijn grote rivieren is daarmee niet van toepassing.

3.2.6 Natura 2000-gebieden (2003)

Nederland kent 162 Natura 2000-gebieden. Dit Natura 2000 netwerk bestaat uit gebieden die zijn aangewezen onder de Vogelrichtlijn en aangemeld onder de Habitatrichtlijn. Beide Europese richtlijnen zijn belangrijke instrumenten om de Europese biodiversiteit te waarborgen. Alle Vogel- of Habitatrichtlijngebieden zijn geselecteerd op grond van het voorkomen van soorten en habitattypen die vanuit Europees oogpunt bescherming nodig hebben. Als een activiteit mogelijk van invloed is of kan zijn op de beschermde natuur in een Natura 2000- gebied of Beschermd Natuurmonument, dan is een vergunning noodzakelijk. Dit kan ook nodig zijn voor projecten die buiten het beschermd gebied liggen, maar wel mogelijk van invloed zijn op de instandhoudingsdoelstellingen binnen het gebied, de externe werking. Op dit aspect wordt nader ingegaan in paragraaf 4.2.

3.2.7 Energieakkoord voor duurzame groei

In het Energieakkoord voor duurzame groei is de basis gelegd voor een breed gedragen, robuust en toekomstbestendig energie- en klimaatbeleid. Het akkoord biedt een langetermijnperspectief met afspraken voor de korte en middellange termijn. Eén van de te realiseren doelen is een toename van hernieuwbare energieopwekking naar 14% in 2020. De ontwikkeling van dit plan levert een bijdrage in de doelstelling van het Rijk om te komen tot een aandeel van 14% duurzaam opgewekte energie in 2020.

3.2.8 Rijk investeert in duurzame energie

De afgelopen jaren heeft de overheid diverse doelstellingen geformuleerd betreffende het opwekken van duurzame energie. Om deze doelstellingen te behalen worden initiatieven voor het opwekken van duurzame energie gesubsidieerd. Voor de realisatie van zonneparken kan SDE+ subsidie worden aangevraagd. Het Rijk heeft in 2017 het budget van SDE+ verhoogd naar 12 miljard euro (in 2016 was dit 8 miljard en in 2015 was dit 3,5 miljard). Het voorliggende zonnepark valt het onder type projecten dat het rijk wil stimuleren om duurzame energie op te wekken.

3.2.9 Conclusie

De voorgenomen ontwikkeling past binnen de beleidskaders benoemd in de SVIR, Barro, de Bro. Vanuit deze beleidsdocumenten en regelgeving zijn geen randvoorwaarden of uitgangspunten die rechtstreeks doorwerken op het voorgenomen plan. Daarnaast draagt het plan bij aan het behalen van de vastgelegde doelstellingen in het Energieakkoord voor duurzame groei.

3.3 Provinciaal beleid

3.3.1 Doelstellingen provincie met betrekking tot duurzame energie

De provincie Overijssel heeft in de revisie van de Omgevingsvisie (2017) geformuleerd dat in 2023 20% van de energiebehoefte uit hernieuwbare bronnen moet bestaan. De ambitie voor 2030 ligt op 30%. De provincie stimuleert hiertoe initiatieven voor de opwekking van hernieuwbare energie. Om het opwekken en gebruik van zonne-energie te stimuleren stelt de provincie (via het Programma Nieuwe Energie Overijssel en het Energiefonds Overijssel) ook subsidies en fondsen beschikbaar. Het opwekken van hernieuwbare elektriciteit gebeurt voornamelijk uit zonne- en windenergie. In het provinciale beleid is geen vaste energiemix (hoeveelheid zonne- en windenergie) bepaald waarmee in 2023 20% hernieuwbare energie wordt opgewekt. Met betrekking tot zonne-energie ziet de provincie met name mogelijkheden voor bestaand bebouwd gebied (op daken, bedrijventerreinen, braakliggende gronden, dan wel in de groene omgeving op bestaande bouwvlakken). Voorliggende locatie betreft een braakliggend tuinbouwgebied en sluit om die reden goed aan bij de provinciale gedachtegang.

3.3.2 Omgevingsvisie en -verordening (2017)

Op 12 april 2017 hebben Provinciale Staten de Omgevingsvisie Overijssel 2017 'Beken kleur' en de Omgevingsverordening Overijssel 2017 vastgesteld. Dit betreft een revisie van de Omgevingsvisie en -verordening. In de revisie wordt nadrukkelijk de kwaliteitsambitie voor een duurzame energiehuishouding uitgesproken.

De provincie geeft aan dat installaties voor de opwekking van zonne-energie onmisbaar zijn voor de provinciale doelstelling voor de toepassing van hernieuwbare energie. Uit een oogpunt van zuinig en zorgvuldig ruimtegebruik wil de provincie zonnepanelen en andere vormen van opwekking van zonne-energie zoveel mogelijk combineren met andere functies, bij voorkeur bebouwing. Daarom dienen zonnepanelen in principe geplaatst te worden in bestaand bebouwd gebied, op daken of bijvoorbeeld op braakliggende gronden en op bedrijventerreinen. Tevens kunnen zonnepanelen geplaatst worden op bestaande bouwvlakken in de groene omgeving.

Nu is al te voorzien dat daarmee op korte termijn - gelet op technische en fiscale beperkingen - slechts in een deel van de opgave voor zonne-energie kan worden voorzien. Daarom biedt de provincie de mogelijkheid om in de groene omgeving tijdelijke zelfstandige opstellingen van zonnepanelen te realiseren. Het gaat daarbij om opstellingen van zonnepanelen voor een periode van 25 jaar op een wijze die omkeerbaar is en waarbij de oorspronkelijke bestemming gehandhaafd blijft. Dit is vastgelegd in artikel 2.1.8.2 van de Omgevingsverordening.

In het voorliggende plan wordt een zonnepark gerealiseerd op braakliggende gronden binnen een bestaand en ook als dusdanig bestemd glastuinbouwgebied. Hiermee wordt invulling gegeven aan de ambitie voor een duurzame energiehuishouding, middels het opwekken van duurzame energie door zonnepanelen. Hierbij vindt herstructurering van bestaande bestemde gronden plaats. Hiermee wordt dan ook invulling gegeven aan de kwaliteitsambitie: 'Beter benutten van ruimte, bestaande bebouwing en infrastructuur'. Het park wordt niet aangelegd in de groene omgeving en dus zijn extra investeringen in de ruimtelijke kwaliteit niet nodig aangezien geen 'maagdelijk' gebied wordt benut.

3.3.3

Overstromingsrisicoparaagraaf

Bij nieuwe ontwikkelingen is het gewenst dat tijdig wordt nagedacht over voorzieningen dan wel maatregelen die kunnen worden getroffen, waarbij eventuele risico's en nadelige effecten van een overstroming kunnen worden beperkt. Het betreft ook een stuk bewustwording dat bouwen in risicovolle gebieden bepaalde risico's met zich meebrengt en dat hier adequaat mee omgesprongen dient te worden.

Uit de verordeningskaart Watergebiedsreserveringen blijkt dat het plangebied in een overstroombaar gebied is gelegen (zie navolgende figuur).

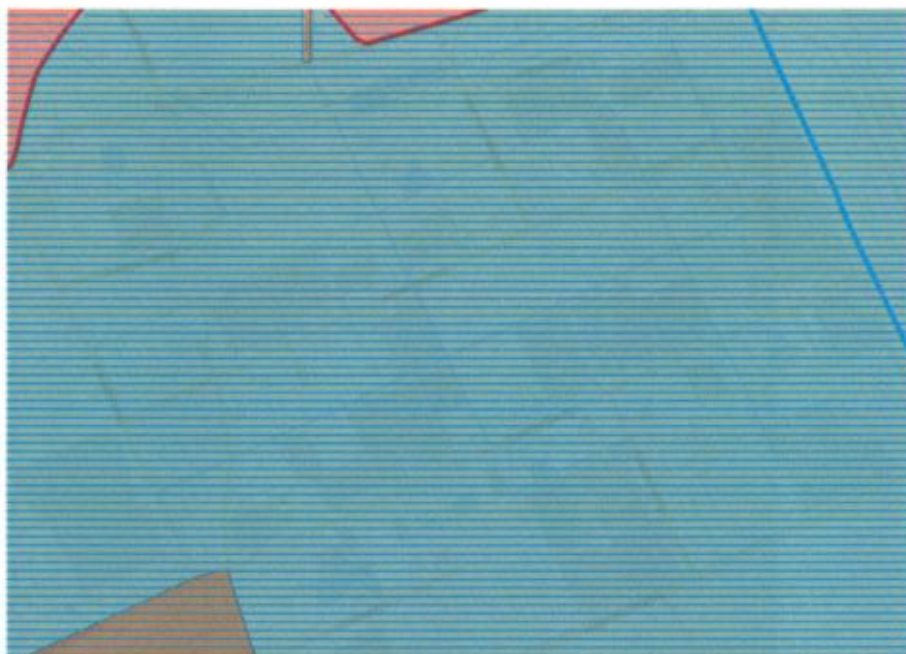

Afbeelding: Overstroombaar gebied

In de omgevingsverordening heeft de provincie opgenomen dat ruimtelijke plannen die betrekking hebben op het overstroombaar gebied, voorzien dienen te zijn van een overstromingsrisicoparaagraaf. Deze paragraaf biedt inzicht in:

- De risico's bij overstroming;
- De maatregelen en de voorzieningen die worden getroffen om deze risico's te voorkomen dan wel te beperken.

Risico-inventarisatie

De ernst van een overstroming wordt bepaald door:

- De maximale waterdiepte tijdens een overstroming (is af te leiden uit de risicokaart);
- De kans op een overstroming;
- De beschikbare tijd voor evacuatie/ noodmaatregelen (hoe lang duurt het tot het water er is?)

Het plangebied is gelegen binnen dijkkring 10. Deze dijkkring wordt aan de westkant begrensd door de IJssel, Oostkant door het Zwarte Water en noordzijde door het

Zwarte meer.

De maximale waterdiepte en kans op een overstroming

Voor de keringen van dijkkring 10 geldt een vastgestelde veiligheidsnorm van 1/ 2.000 per jaar. Dat betekent dat de keringen bestand moeten zijn op zowel maatgevend hoogwater door opstuwing door storm op het IJsselmeer dat 1/ 2.000 per jaar kan optreden, als maatgevend hoogwater op de IJssel dat 1/ 2.000 per jaar kan optreden.

Op de risicokaart komt het volgende kaartbeeld naar voren bij overstromingen van een kleine kans (1/1000 tot 1/10.000 jaar). Dit zijn de overstromingen vanuit het primaire systeem (bijvoorbeeld de IJssel) waar de dijken een strenge norm hebben. Voor de betreffende locatie wordt een waterdiepte van meer dan 5,0 m gevonden.

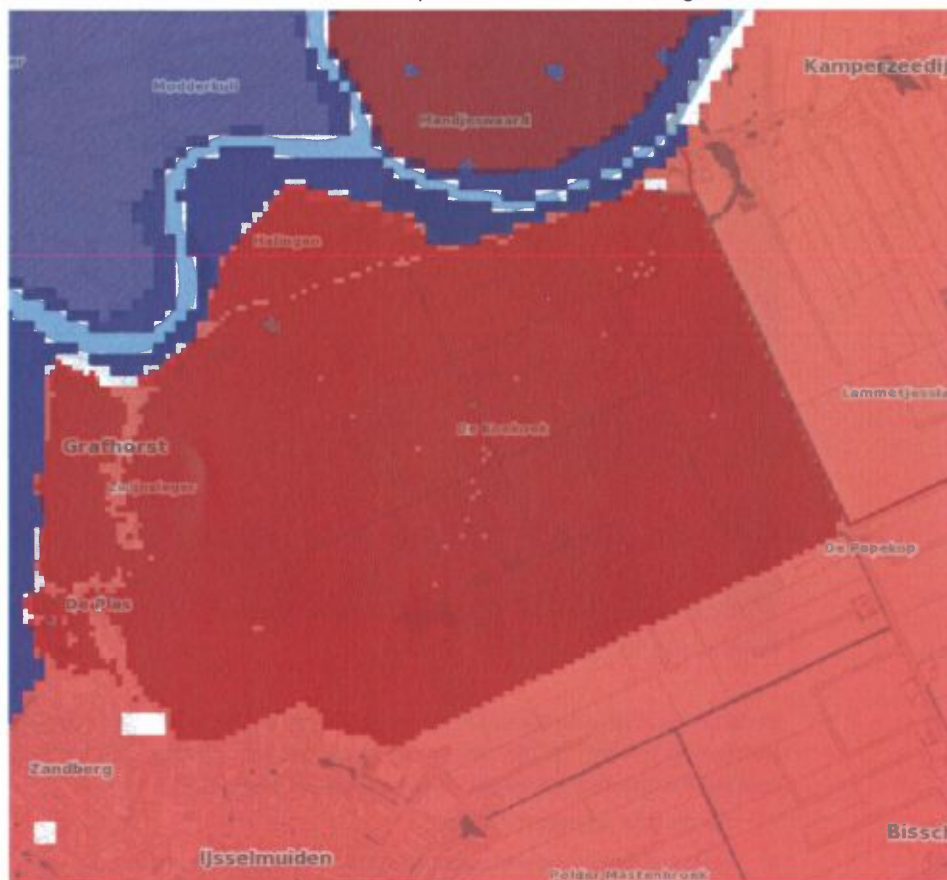

Afbeelding: Uitsnede risicokaart

Evacuatie/noodmaatregelen

Het plan betreft geen ontwikkeling van verblijfsfuncties. Wel ligt het plangebied aan de Hartogsweg welke het plangebied ontsluit. Mochten er onverhoopt toch mensen aanwezig zijn in het zonnepark, dan kan de locatie via deze weg snel worden geëvacueerd.

Maatregelen

Het plangebied is gelegen in de Koekoekspolder. Dit betreft een laag gelegen gebied in de omgeving. De ontwikkeling betreft echter de realisatie van een zonnepark, welke geen verblijfsfunctie kent. Wel betreft een zonnepark een inrichting dat energie in de

vorm van elektriciteit opwekt en op het elektriciteitsnet levert. Om de veiligheid te waarborgen wordt het park geaard en worden elektriciteitskabels ondergronds (diepte 60-70 cm) aangelegd. Bij een eventuele overstroming kan de energieopwekking in het park op afstand worden gestaakt.

3.3.4 Conclusie provinciaal beleid

Het voorliggende ruimtelijke plan past binnen het provinciaal beleid. Het plan geeft invulling aan de verduurzamingsopgave en wordt gerealiseerd binnen bestaand stedelijk gebied. Het (tijdelijk) benutten van braakliggende tuinbouwgronden voor de opwekking van duurzame energie past goed binnen het provinciaal beleid. Gekozen is voor een tijdelijke opstelling van 25 jaar waarbij de tuinbouwbestemming behouden blijft. Hierdoor blijven deze gronden beschikbaar voor toekomstige uitbreidingsbehoeften van de tuinbouwsector.

3.4 Gemeentelijk beleid

3.4.1 Structuurvisie Kampen 2030 (2009)

Op 28 mei 2009 is de Structuurvisie 2030 Kampen vastgesteld door de gemeenteraad. Dit strategische document bevat de uitgangspunten voor het ruimtelijk beleid. In de visie wordt aangegeven hoe de gemeente verwacht het ruimtelijk beleid te gaan uitvoeren in de komende jaren. De structuurvisie is een richtinggevend document om voor de langere termijn de ruimtelijke samenhang tot stand te brengen en bezit daarom een zekere mate van globaliteit en abstractie. Het vormt de basis voor het toekomstig beleid; ter uitwerking van de structuurvisie zullen masterplannen, uitwerkingsplannen en bestemmingsplannen worden opgesteld.

In de Structuurvisie is het tuinbouwgebied de Koekoekspolder aangewezen als overloopterrein voor glastuinbouw uit de Randstad. In 2011 moest het 265 hectare grote gebied geheel zijn ontwikkeld met kassen. De economische ontwikkeling in de gemeente spitst zich toe op watergebonden bedrijvigheid en glastuinbouw. Anno 2017 is het tuinbouwgebied, vanwege de crisis, niet volgebouwd. Een tijdelijke alternatieve functie zoals de ontwikkeling van een zonnepark past daarbij goed op deze locatie. Er blijft voldoende ruimte over de vestiging en uitbreiding kassencomplexen. Daarnaast betreft het zonnepark een tijdelijke functie, waardoor het park na de looptijd nog steeds kan worden benut voor de ontwikkeling van glastuinbouw.

3.4.2 Groenstructuurvisie 'Groen is goud' (2012)

Het groen in de bebouwde omgeving bepaalt mede de kwaliteit van het woon- en leefmilieu voor alles en iedereen die er gebruik van maakt. De gemeente Kampen voert een groenbeleid om hier gericht op te kunnen sturen. In de Groenstructuurvisie 'Groen is goud' zijn de ambities en doelen op het gebied van groen vastgelegd. Met het vaststellen van de visie op 4 oktober 2012 is het Groenbeleidsplan 2004 komen te vervallen.

De Groenstructuurvisie heeft betrekking op het totale areaal openbaar groen van de bebouwde kommen van Kampen, IJsselmuiden en de kleine kernen. Daarnaast geeft de visie aan welke particuliere groengebieden van betekenis zijn voor de groenstructuur.

In en rondom het plangebied is geen openbaar groen gelegen dat effecten heeft van de realisatie van het zonnepark. Het voorgenomen plan is niet in strijd met de

groenstructuurvisie.

3.4.3 Gemeentelijk Verkeers- en VervoersPlan (2010)

Het Gemeentelijk Verkeer en VervoersPlan is 3 juni 2010 vastgesteld door de gemeenteraad. Het plan bestaat uit drie deelplannen: het categoriseringplan voor gemotoriseerd verkeer, het fietsbeleidsplan en het openbaar vervoerplan. Naast de deelplannen is er een uitvoeringsplan. Het GWP geeft een doorkijk tot 2030 en wil met het plan nieuwe ontwikkelingen op het gebied van infrastructuur samen met bestaande beleidskaders integreren tot één integraal kader.

De voorgenomen ontwikkeling genereert vrijwel geen verkeersbewegingen en heeft geen gevolgen waarvoor de bestaande structuur dient te worden aangepast. Het plan past daarmee binnen het gemeentelijk verkeers- en vervoersplan.

3.4.4 Extern veiligheidsbeleid (2013)

De gemeente Kampen wil haar burgers een veilige leefomgeving bieden. Om die verantwoordelijkheid in te vullen, heeft de gemeente Kampen samen met Haskoning Nederland B.V. Milieu het externe veiligheidsbeleid geformuleerd. Doel van het externe veiligheidsbeleid is om duidelijk te maken welke externe veiligheidsrisico's in de gemeente Kampen aanwezig zijn en hoe met deze en toekomstige risico's dient te worden omgegaan.

In het geval van nieuwe situaties worden in woongebieden geen risicobronnen geïntroduceerd. Kwetsbare objecten en beperkt kwetsbare objecten mogen niet binnen de 10-6 contour van een risicobron liggen. Daarnaast is een toename van het groepsrisico door risicobronnen niet toegestaan. Een toename van het groepsrisico door een structurele toename van het aantal personen in het invloedsgebied is wel toegestaan, mits:

- er invulling wordt gegeven aan de verantwoordingsplicht voor het groepsrisico, zoals opgenomen in het Besluit externe veiligheid inrichtingen;
- de risicobron actief wordt benaderd teneinde de risico's zo mogelijk te minimaliseren;
- de oriënterende waarde voor het groepsrisico in nieuwe situaties als richtwaarde wordt beschouwd.

Op dit aspect wordt nader ingegaan in paragraaf 5.5.

3.4.5 Aanvalsplan Koekoekspolder (2017)

De Koekoekspolder is een modern tuinbouwgebied met een goede infrastructuur en ontsluiting, klimatologische omstandigheden en arbeidspotentieel. Toch is er nog circa uitbreidingsruimte beschikbaar. Vanwege de crisis is prijsvorming veranderd, krijgen bedrijven minder financiële ruimte en worden investeringen zwaarder getoetst. Dat heeft als gevolg dat de beschikbare uitbreidingsruimte minder snel benut wordt dan verwacht.

Om die reden is het aanvalsplan Koekoekspolder opgesteld. In dit aanvalsplan is onderzocht of er tevens gekeken moet worden naar alternatief gebruik of alternatieve bestemmingen. Een Unique Selling Point is de mogelijkheid om duurzame energie te realiseren. Zo is er op dit moment al een aardwarmtebron, waar vijf bedrijven de energie

van betrekken. Daarnaast is gebleken dat de ondergrondse infrastructuur in de polder zeer geschikt is voor de realisering van zonnevelden.

De grond behorend bij het plangebied is in particulier bezit. Door de realisatie van het zonnepark, in combinatie met de reeds aanwezige aardwarmte, wordt het USP verder versterkt. Hiermee loopt de Koekoekspolder voorop in Nederland en heeft de uitstraling van het gebied veel impact op het gebied van acquisitie. De realisatie van het zonnepark vormt dan ook maatregel 7.7 uit het aanvalsplan.

3.4.6 Welstandsnota (2017)

In de Woningwet is vastgelegd voor welke bouwwerkzaamheden een bouwvergunning nodig is. Bij Algemene Maatregel van Bestuur (AMvB) is bepaald welke bouwwerken vergunningsvrij zijn en voor welke bouwwerken een bouwvergunning aangevraagd moet worden. Alle vergunningplichtige bouwwerken dienen te worden getoetst aan welstandseisen.

De gemeente heeft een nieuwe Welstandsnota vervaardigd (17 maart 2017), welke voortborduurt op de oude Welstandsnota van 2004. Deze Welstandsnota gaat over de kwaliteit van de bebouwing in de gemeente Kampen. Oude en nieuwe gebouwen in al hun verscheidenheid vormen met elkaar het aanzien en daarmee de welstand van de gemeente. De gemeente Kampen wil dan ook zorgvuldig omgaan met de bebouwing in de gemeente. Daarnaast wil zij ook haar burgers inspireren en stimuleren zorgvuldig om te gaan met verbouwingen aan hun gebouwde eigendommen. Deze Welstandsnota is daartoe geschreven.

De Welstandsnota is bedoeld om te inspireren en waar mogelijk een nieuwe kijk te bieden op de dagelijkse leefomgeving. Door de Welstandsnota wordt de burger en de aanvrager van een bouwaanvraag inzicht geboden en verheldering gegeven over de beoordeling van (zijn of haar) bouwplannen.

Het zonnepark is gelegen in de polder De Koekoek. Hier geldt niveau drie, waarbij kwaliteiten worden gerespecteerd en een lichte toetsing geldt; in principe door een gemandateerd lid van de commissie. Er zijn geen specifieke criteria opgenomen voor zonneparken, de panelen en stellages. Om die reden wordt het plan voorgelegd aan de Welstandscommissie.

3.5 Conclusie beleid

Uit de voorgaande beleidstoets is gebleken dat de voorgenomen ontwikkeling past binnen het nationale, provinciale en gemeentelijk beleid.

Hoofdstuk 4 Waardentoets

4.1 Inleiding

In dit hoofdstuk wordt de impact van het initiatief op de verschillende waarden beschreven. Hieronder vallen natuur, archeologie en water. Er wordt beschreven wat er is onderzocht en welke resultaten hieruit zijn gekomen. Vervolgens wordt hier een conclusie uit getrokken met betrekking tot de ontwikkeling.

4.2 Natuurwaarden

Bij elk ruimtelijk plan dient, met het oog op de natuurbescherming, rekening te worden gehouden met de Wet natuurbescherming. Hierbij wordt onderscheid gemaakt in gebiedsbescherming en soortenbescherming. Een ruimtelijk plan mag namelijk geen significante negatieve gevolgen hebben voor een te beschermen gebied en/of soort.

Onderzoek

Door Eco Reest BV een quickscan Wet natuurbescherming uitgevoerd ter plaatse van de Hartogsweg 22 te IJsselmuiden. Dit rapport is opgenomen in Bijlage 1.

Aanleiding tot het onderzoek is de voorgenomen plaatsing van zonnepanelen ter plaatse van het onderzoeksterrein.

Doel van de quickscan Wet natuurbescherming is een beeld te krijgen van de aanwezige habitats en de voorkomende beschermde dier- en plantensoorten ter plaatse van het onderzoeksterrein.

De onderzoekslocatie is gelegen bij Hartogsweg 22 te IJsselmuiden. De locatie bestaat uit het weiland achter de woning met bedrijfshal en vervallen kas aan de noordzijde van het erf Hartogsweg 22. De bebouwing maakt geen onderdeel uit van de scope van onderhavig onderzoek. Deze bebouwing blijft gehandhaafd. Het overige deel van het onderzoeksterrein is aan de overzijde van de Hartogsweg gelegen en bestaat uit landbouwgrond (akker en weiland). De onderzoekslocatie is, behoudens een strook betonplaten in het weiland aan de noordzijde van de Hartogsweg 22, onverhard. De aanwezige watergangen binnen het plangebied blijven gehandhaafd.

Conclusie en aanbevelingen soortenbescherming

Binnen het plangebied zijn geen jaarrond beschermde nesten als beschreven in de Wet natuurbescherming aangetroffen. Daarnaast zijn er geen beschermde soorten of potentiële nest – of verblijfplaatsen voor beschermde soorten aangetroffen.

De te verwachten diersoorten zijn aangemerkt als vrijgestelde soorten of soorten die alleen onder de zorgplicht vallen waarvoor in het kader van bestendig beheer, bestendig gebruik, onderhoud aan infrastructuur of ruimtelijke ontwikkelingen een vrijstelling geldt. Dit houdt in dat in het kader van de Wet natuurbescherming geen ontheffing noodzakelijk is voor het uitvoeren van de voorgenomen werkzaamheden. Daarnaast worden populaties van bovengenoemde soorten niet in gevaar gebracht. Het zal voornamelijk gaan om verstoring van individuen.

Opgemerkt wordt dat het voorkomen van bodembroedende vogelsoorten op voorhand niet uitgesloten kan worden. Alle in gebruik zijnde nesten zijn binnen het broedseizoen beschermd. Indien er geen ontwikkelingswerkzaamheden plaatsvinden binnen het broedseizoen (globaal 1 maart t/m 1 september), of wanneer de werkzaamheden starten voor het broedseizoen en doorlopen tot in het broedseizoen wordt er geen overtreding van de Wet natuurbescherming verwacht wat betreft nestlocaties voor vogels. Indien de werkzaamheden binnen het broedseizoen starten voorafgaand hieraan de locatie worden vrijgegeven door een ervaren ecoloog. Indien bij de controle nesten van vogels, of in aanbouw zijnde nesten worden aangetroffen moeten de werkzaamheden worden uitgesteld tot het nest niet meer in gebruik is.

Conclusie gebiedsbescherming

De onderzoekslocatie is gelegen ten noordoosten van het dichtstbijzijnde Natura 2000-gebied Rijntakken. De afstand tussen de onderzoekslocatie en het Natura 2000-gebied bedraagt ca. 3,5 kilometer. Gelet op de afstand tot het gebied, de kernopgave van het gebied en de aard van de geplande ingreep is er geen onderzoek in het kader van gebiedsbescherming binnen de Wet natuurbescherming uitgevoerd. Daarnaast is de locatie gelegen buiten het Natuur Netwerk Nederland. Gezien de afstand tussen het plangebied en het NNN wordt een aantasting van de wezenlijke waarden en kenmerken van NNN gebieden niet verwacht.

Conclusie

Het aspect 'natuurwaarden' levert geen problemen op bij de voorgenomen ontwikkeling.

4.3

Archeologie en cultuurhistorie

In het Europese Verdrag van Malta, ondertekend door een groot aantal EU-landen, waaronder ook Nederland, is de veiligstelling van het (Europese) archeologische erfgoed als doelstelling opgenomen. In 1998 is dit verdrag goedgekeurd door het Nederlandse parlement. Ter implementatie van het Verdrag van Malta in de Nederlandse wetgeving is in 2007 de Wet op de archeologische monumentenzorg in werking getreden. Dit is een aanpassingswet waarmee de Monumentenwet 1988 gewijzigd is op het onderdeel archeologie. Door middel van de gewijzigde Monumentenwet moet het archeologisch erfgoed in de bodem bescherming krijgen in het ruimtelijke ordeningsbeleid.

Als gevolg van Europese en nationale wetgeving stellen rijk en provincies zich op het standpunt dat in het ruimtelijk beleid zorgvuldig met het archeologisch erfgoed moet worden omgegaan. De meeste ingrepen in de ruimtelijke ordening vinden plaats op gemeentelijk niveau. De Monumentenwet verplicht gemeenten bij het opstellen van ruimtelijke plannen rekening te houden met de in hun bodem aanwezige waarden.

Op plankaarten geeft de gemeente voor het eigen grondgebied aan waar zich bekende archeologische vindplaatsen bevinden. Voor het overige gebied gelden verwachtingswaarden. De kern van de huidige archeologiewetgeving behelst bescherming van waardevolle oudheidkundig resten in de bodem. Bij ruimtelijke ingrepen op locaties met vindplaatsen moeten de aanwezige resten intact blijven. Wanneer verstoring onvermijdelijk is, dient oudheidkundig bodemonderzoek plaats te vinden. De informatie van de bij bodemonderzoek onderzochte resten wordt behouden door middel van documentatie.

Voor gebieden waar reële verwachtingen bestaan ten aanzien van archeologische

waarden, die bedreigd worden door ruimtelijke ingrepen, moet inventariserend onderzoek plaatsvinden om uit te maken of daadwerkelijk waardevolle archeologische resten aanwezig zijn. De uitkomsten van het archeologisch onderzoek dienen vervolgens volwaardig in de belangenafweging te worden betrokken. Op basis van dit onderzoek kan besloten worden tot behoud van de vindplaats, verder onderzoek of vrijgave van de locatie. De beslissingsbevoegdheid over archeologische monumentenzorg met betrekking tot het grondgebied van de gemeente Kampen berust bij de overheid als bevoegd gezag. In de meeste gevallen is dit de gemeente. Kampen heeft vastgesteld archeologiebeleid dat verankerd is in de Erfgoedverordening en de Erfgoednota. Uit de archeologische verwachtingswaardenkaart van de gemeente Kampen blijkt dat er in het plangebied sprake is van een lage archeologische verwachtingswaarde. Dat wil zeggen dat de kans op het aantreffen van archeologische vindplaatsen klein is. Voor beide projectlocaties is dan ook geen dubbelbestemming archeologie met aanvullende regels opgenomen.

Voor gronden met een lage verwachting geldt dat in principe geen locatie gebonden archeologische resten worden verwacht. Losse archeologische resten kunnen niet worden uitgesloten, maar aangezien hierop geen beleid is te maken gelden voor deze zones vanuit archeologisch oogpunt geen restricties ten aanzien van ruimtelijke ontwikkelingen. Pas in het geval van projecten die MERplichtig zijn of vallen onder de Wro, de Wet Milieubeheer of de Tracewet dient zodoende archeologisch onderzoek plaats te vinden.

Voor de bouw van het zonnepark wordt de ondergrond vrijwel niet geroerd. De panelen komen te staan op stellages welke middels palen in de grond worden geplaatst. De kabels worden op een diepte van 60-70 cm aangelegd. De omvormers worden tegen de stalen onderconstructie geplaatst, oftewel onder de panelen.

Op grond van het Besluit ruimtelijke ordening moeten naast de in de grond aanwezige of te verwachten monumenten, ook cultuurhistorische waarden in het plangebied worden meegewogen bij een afwijkingsbesluit in het kader van de Wro. Met het voorliggende plan worden geen cultuurhistorische waarden gesloopt of aangetast. Er bevinden zich in het plangebied geen Rijks- of gemeentelijke monumenten.

Conclusie

In het plangebied geldt een lage archeologische verwachting. De ingrepen in de bodem zijn minimaal. Hierdoor is nader onderzoek niet nodig en kan worden geconcludeerd dat de voorgenomen ontwikkeling, met betrekking tot archeologie, geen negatieve gevolgen zijn.

4.4

Water

Het is verplicht om in elk bestemmingsplan en ruimtelijke onderbouwing een waterparagraaf op te nemen. In deze waterparagraaf wordt een overzicht gegeven van het beleid dat van toepassing is op het plangebied. Bij nieuwe ontwikkelingen moet worden aangetoond dat in het plan mogelijkheden bestaan voor een goede waterhuishouding.

Europees beleid

De Europese Kaderrichtlijn Water (2000/60/EG) is op 22 december 2000 in werking getreden en is bedoeld om in alle Europese wateren de waterkwaliteit chemisch en ecologisch verder te verbeteren. De Kaderrichtlijn Water omvat regelgeving ter bescherming van het binnenlandse oppervlaktewater, overgangswateren (waaronder

estuaria worden verstaan), kustwateren en grondwater. Streefdatum voor het bereiken van gewenste waterkwaliteit is 2015. Eventueel kan er, mits goed onderbouwd, uitstel (derogatie) verleend worden tot uiteindelijk 2027. Voor het uitwerken van de doelstellingen worden er op (deel)stroomgebied plannen opgesteld. In deze (deel)stroomgebiedbeheersplannen staan de ambities en maatregelen beschreven voor de verschillende (deel)stroomgebieden. Met name de ecologische ambities worden op het niveau van de deelstroomgebieden bepaald.

Rijksbeleid

Het Nationaal Waterplan (NWP) is in december 2009 opgesteld en geeft de hoofdlijnen aan van het beleid dat het Rijk voert in de periode 2009 tot en met 2015 om tot een duurzaam waterbeheer te komen. Het NWP richt zich op bescherming tegen overstromingen, voldoende en schoon water en diverse vormen van gebruik van water. NWP is een opvolger van de Vierde Nota Waterhuishouding uit 1998 en vervangt alle voorgaande nota's waterhuishouding. Het NWP is tevens een structuurvisie op basis van de Waterwet en de Wro. Een goede bescherming tegen overstromingen, het zoveel mogelijk voorkomen van wateroverlast en door en het bereiken van een goede waterkwaliteit zijn de basisvoorwaarden voor welvaart en welzijn. De volgende generaties moeten Nederland als veilig en welvend waterland ervaren. Water is mooi en Nederlanders genieten graag van water. Het doel van het NWP is: Nederland, een veilige en leefbare delta, nu en in de toekomst. De uitvoering van projecten van het NWP zijn al in volle gang. Zo hebben we in Nederland het Hoogwaterbeschermingsprogramma, programma's voor de rivierverruiming (Ruimte voor de rivier en de maaswerken) en stroomgebied beheersplannen zodat de waterkwaliteit wordt verbeterd.

Provinciaal beleid

In de Omgevingsvisie Overijssel wordt ruim aandacht besteed aan de wateraspecten. De ambities zijn, naast de uitvoering van de Kaderrichtlijn Water, gericht op de verbetering van de kwaliteit van de kleinere wateren, de veiligheid, de grondwaterbescherming, bestrijding van wateroverlast, de kwantiteit en kwaliteit van grond- en oppervlakte water en waterbeleving zowel in de groene ruimte als stedelijk gebied.

De provincie werkt nauw samen met Waterschappen om haar ambities te realiseren. Hiervoor hebben de waterschappen eigen regionale waterbeheerplannen opgesteld. De Provinciale Staten hebben de wettelijke bevoegdheid tot het instellen en opheffen van waterschappen, tot regeling van hun gebied, taken, inrichting, samenstelling van hun bestuur en tot de verder reglementering van waterschappen. De manier waarop de waterschappen hun taak uitoefenen is onderhevig aan provinciaal toezicht doordat het waterbeheerplan de goedkeuring van Gedeputeerde Staten behoeft. Dus de provincie stelt de regels en de waterschappen doen verder de uitvoering van het waterbeheer.

Waterschap Drents Overijsselse Delta

Het zonnepark wordt gerealiseerd binnen het beheergebied van waterschap Drents Overijsselse Delta (verder 'het waterschap'). Het waterschap heeft waterbeleid opgesteld in diverse plannen waarvan het Waterbeheerplan (WBP) 2016-2021 de meest relevante is. In het WBP heeft het waterschap aangegeven hoe het zijn taken de komende jaren (2016 tot 2021) wil uitvoeren. Met dit programma blijft het waterschap op koers om het beheergebied veilig te houden tegen overstromingen, om voldoende en schoon water te hebben en om het afvalwater effectief te zuiveren.

Het waterschap adviseert bij ruimtelijke plannen om te komen tot een duurzame

ruimtelijke inrichting. Met de (digitale) Watertoets kan het waterschap haar waterbelangen inbrengen in de ruimtelijke planvorming. Naast het waterbeheersplan is de Keur een belangrijk regel stellend instrument waarmee in ruimtelijke plannen rekening moet worden gehouden.

Watertoets

In het moderne waterbeheer (waterbeheer 21 e eeuw) wordt gestreefd naar duurzame, veerkrachtige watersystemen met minimale risico's op wateroverlast of watertekorten. Belangrijk instrument hierbij is de watertoets, die sinds 1 november 2003 in ruimtelijke plannen is verankerd. Het doel van de watertoets is te garanderen dat waterhuishoudkundige doelstellingen expliciet en op een evenwichtige wijze in het plan worden afgewogen. Deze waterhuishoudkundige doelstellingen betreffen zowel de waterkwantiteit (veiligheid, wateroverlast, tegengaan verdroging) als de waterkwaliteit (riolering, omgang met hemelwater, lozingen op oppervlaktewater).

Het voorliggende plan heeft geen negatieve gevolgen voor de waterhuishouding. Onder de zonnepanelen wordt geen gesloten verharding aangelegd, waardoor het regenwater vrij kan infiltreren. Compensatie van verharding is daardoor ook niet aan de orde. Er komt geen afvalwater vrij. De bestaande watergangen blijven behouden, inclusief de beheerzone.

Op 29 januari 2018 is een digitale watertoets uitgevoerd, deze is opgenomen in Bijlage 4. Op basis van deze toets volgt de korte procedure. Binnen de procedure voor het bestemmingsplan of projectbesluit kan gebruik gemaakt worden van de standaard waterparagraaf.

Standaard waterparagraaf

Relevant beleid

Het beleid van het Waterschap Drents Overijsselse Delta staat beschreven in het Waterbeheerplan 2016-2021, de beleidsnota Water Raakt!, Strategische Nota Rioleringsbeleid 2007, Visie Beheer en Onderhoud 2050, Beleid Beheer en Onderhoud Stedelijk water 2013-2018 en het Beleidskader Recreatief Medegebruik. Daarnaast is de Keur een belangrijk regelstellend instrument waarmee in ruimtelijke plannen rekening moet worden gehouden. De genoemde beleidsdocumenten kunnen worden ingezien op het hoofdkantoor van het Waterschap Drents Overijsselse Delta. Ook zijn deze te raadplegen op de internetsite: www.wdodelta.nl. Op gemeentelijk niveau is het in overleg met het waterschap opgestelde gemeentelijk Waterplan en het (verbreed) gemeentelijk Rioleringsplan (GRP) van belang.

Invoed op de waterhuishouding

Binnen het bestemmingsplan worden niet meer dan 10 wooneenheden gerealiseerd en de toename van het verharde oppervlak bedraagt niet meer dan 1500 m². Het plangebied bevindt zich niet binnen een beekdal, primair watergebied of een stedelijke watercorridor. Binnen het plangebied is geen sprake van (grond)wateroverlast.

Voor de aanleghoogte wordt een ontwateringsdiepte geadviseerd van minimaal 80 centimeter. Dit is de afstand tussen de gemiddelde hoogste grondwaterstand (GHG) en het maaiveld. Bij het bouwen zonder kruipruimte kan worden volstaan met een geringere ontwateringsdiepte. Om een goed inzicht te krijgen in het grondwatersysteem wordt geadviseerd om in overleg met het waterschap zo spoedig mogelijk te starten

met een grondwateronderzoek. Dit kan in eerste instantie op basis van bestaande peilbuizen binnen of in de omgeving van het plangebied. Indien noodzakelijk kunnen nieuwe peilbuizen worden geplaatst.

Om wateroverlast en schade in woningen en bedrijven te voorkomen wordt geadviseerd om een drempelhoogte van 20 à 30 centimeter boven het straatpeil te hanteren. Ook voor lager, beneden het maaiveld, gelegen ruimtes (kelders, parkeergarages) moet aandacht worden besteed aan het voorkomen van wateroverlast door onder andere te voorkomen dat afstromend hemelwater vanaf het straatoppervlak naar binnen kan stromen. Bij de aanleg van kelderconstructies dient aandacht te worden geschonken aan de toepassing van waterdichte materialen en constructies.

Binnen het plangebied ligt een beschermingszone van een hoofdwatgang of watgang van het Waterschap Drents Overijsselse Delta. De functie van deze watgang(en) moet te allen tijde worden gegarandeerd. Hierbij wordt rekening gehouden met de beschermingszone van deze watgangen zoals in de Keur beschreven. Met betrekking tot deze watgangen gelden de binnen de Keur opgenomen gebods- en verbodsbepalingen. Voor werkzaamheden binnen de beschermingszone moet een Watervergunning worden aangevraagd bij het Waterschap Drents Overijsselse Delta. Ten behoeve van het beheer en onderhoud geldt langs de watgang (vanaf de insteek) een obstakelvrije zone van 5 meter. Door middel van een Watervergunning kan hiervan worden afgeweken. In onderstaand figuur wordt de ligging van de (hoofd)watgang met bijbehorende beschermingszones aangegeven.

Voor het dempen van watgangen / sloten (ook die niet in beheer zijn bij het waterschap) dient altijd een Watervergunning te worden aangevraagd bij het Waterschap Drents Overijsselse Delta. Voor de lozing van afvalwater (al het water waarvan de initiatiefnemer zich moet ontdoen) op oppervlaktewater vanuit een woning of een (agraris)ch bedrijf gelden de volgende regels.

Voor lozingen van huishoudelijk afvalwater vanuit woningen geldt het Besluit lozing afvalwater huishoudens (Blah). Uitgangspunt is dat het huishoudelijk afvalwater op een gemeentelijk rioolstelsel wordt geloosd. Indien niet mogelijk is, moet een voorziening worden aangelegd die een gelijkwaardig milieubeschermingsniveau biedt.

Voor lozingen van afvalwater van een (agraris)ch bedrijf geldt het Activiteitenbesluit. Voor deze lozingen gelden de volgende stappen:

1. voorkomen en hergebruik van afvalwater
2. voorzieningen moeten voldoen aan best bestaande techniek (bbt);
3. de restlozing kan worden getoetst aan de effecten op het ontvangend oppervlaktewater (emissie / immissietoets).

Voor lozingen vanuit niet-inrichtingen geldt het Besluit lozen buiten inrichtingen (Blbi). De voorschriften, opgenomen in de algemene regels van bovengenoemde besluiten, voldoen aan het criterium van best bestaande techniek (bbt). Het generieke beleid ten aanzien van lozingen is opgenomen in het Handboek Water. Dit Handboek kan worden geraadpleegd via de site van Infomil: <http://www.infomil.nl/onderwerpen/klimaat-lucht/handboek-water/menu/nieuws/handboek-water/>

Voor lozingen kan een melding of een vergunning noodzakelijk zijn. Naast bovenstaande kunnen op basis van de Keur ook kwantiteitseisen aan de lozing en de

bijbehorende lozingswerken worden gesteld. Hiervoor is een vergunning of een melding op basis van de Waterwet noodzakelijk.

Het plan bevat een rioleringscomponent, want door het plan neemt het afvalwaterdebiet in het bestaande gemengde- of wuilwaterstelsel toe. Door de uitvoering van het bestemmingsplan neemt de belasting van het bestaande rioleringsstelsel toe. Dit levert geen problemen op ten aanzien van de capaciteit van het rioleringsstelsel en de capaciteit van de rioolwaterzuiveringsinstallatie.

Voorkeursbeleid hemel- en afvalwater

Bij het afvoeren van overtollig hemelwater is het landelijk beleid dat het afstromen hemelwater ter plaatse in het milieu moet worden gebracht, dat wil zeggen lozen in de bodem (infiltratie) of in het oppervlaktewater. Het waterschap heeft de voorkeur om het hemelwater, daar waar mogelijk, te het infiltreren in de bodem. Oppervlakkige afvoer naar de infiltratievoorziening en infiltratie via wadi's geniet daarbij de voorkeur. Als oppervlakkige infiltratie niet mogelijk is, is ondergrondse infiltratie door middel van bijvoorbeeld een infiltratierool (IT-riool) of infiltratiekratten een optie. Als infiltratie niet mogelijk is, kan hemelwater via een bodempassage worden geloosd op oppervlaktewater. Schoon hemelwater (bijvoorbeeld vanaf dakoppervlakken) kan direct worden afgevoerd naar oppervlaktewater. De afvoer van overtollig hemelwater uit het plangebied mag, ongeacht de toegepaste methode, niet tot wateroverlast leiden op aangrenzende percelen. Speciale aandacht wordt besteed aan duurzaam bouwen en een duurzaam gebruik van de openbare ruimte om een goede kwaliteit van het afgekoppelde hemelwater te garanderen.

Watertoetsproces

De initiatiefnemer heeft het Waterschap Drents Overijsselse Delta geïnformeerd over het plan door gebruik te maken van <http://www.dewatertoets.nl>. De beantwoording van de vragen heeft er toe geleid dat de korte procedure van de watertoets is toegepast. De bestemming en de grootte van het plan hebben een geringe invloed op de waterhuishouding en de afvalwaterketen. De procedure in het kader van de watertoets is goed doorlopen. Waterschap Drents Overijsselse Delta geeft een positief wateradvies.

4.5

Conclusie

Met de voorgenomen ontwikkeling worden de aanwezige waarden niet aangetast. Het voornemen is dan ook uitvoerbaar ten aanzien van de bestaande waarden in het plangebied.

Hoofdstuk 5 Milieuaspecten

5.1 Inleiding

Nieuwe initiatieven hebben te maken met milieuaspecten. Een aantal van deze milieuaspecten zijn ruimtelijk relevant. In dit hoofdstuk wordt achtereenvolgens ingegaan op:

- Bodem
- Geluid
- Luchtkwaliteit
- Externe veiligheid
- Bedrijven en milieuzonering
- Vorm vrije m .e.r.-beoordeling
- Leidingen
- Lichtreflectie
- Elektromagnetische straling

5.2 Bodem

Het beleid ten aanzien van de bodemkwaliteit is op nationaal niveau vastgelegd in de Wet bodembescherming (Wbb) en de daarbij behorende Circulaire Bodemsanering 2009 en voor het toepassen van grond het Besluit bodemkwaliteit. Gestreefd wordt naar een duurzaam bodembeheer.

Bij een ruimtelijk plan moet de bodemkwaliteit van het betreffende gebied inzichtelijk worden gemaakt. Hierbij is van belang te weten of er bodemverontreiniging is die de functiedoelen kan frustreren, of er gezondheidsrisico's of ecologische risico's daardoor zijn en wat de mogelijkheden zijn om er tijdig iets aan te doen. Om deze vragen te beantwoorden is wettelijk verplichte informatie over de bodemkwaliteit nodig.

Het uitgangspunt wat betreft de bodem in het plangebied is, dat de kwaliteit ervan zodanig dient te zijn dat er geen risico's zijn voor de volksgezondheid bij het gebruik van het plangebied voor de beoogde functie(s).

Met betrekking tot het plangebied zijn geen (historische) bodembedreigende activiteiten bekend. Aangenomen kan worden dat de bodemkwaliteit ter plaatse geen probleem zal opleveren voor de beoogde functie als zonnepark. Wanneer grondverzet plaats gaat vinden bij de realisatie van het zonnepark is gedetailleerd inzicht in de bodemkwaliteit wel vereist vanuit Arbo (werken in verontreinigde grond). Maar dit is de verantwoordelijkheid van de uiteindelijke uitvoerder. Aandachtspunt hierbij zijn de naar alle waarschijnlijkheid aanwezige gedempte sloten waarvan het dempingsmateriaal niet bekend is. Met betrekking tot het aspect bodem wordt het plan daarmee uitvoerbaar geacht.

5.3

Geluid

Het aspect geluid speelt een belangrijke rol in de omgevingskwaliteit. Ook is geluid van invloed op het welbevinden van mensen. Hierdoor komt het aspect geluid in veel verschillende wetten (met elk hun eigen reikwijdte) voor. Per 1 januari 2007 is de gewijzigde Wet geluidhinder (Wgh) in werking getreden. Hierin staat dat inzichtelijk moet worden gemaakt welke geluidsbronnen in het gebied aanwezig zijn en wat de geluidsbelasting is voor woningen en andere geluidsgevoelige bestemmingen zoals onderwijsgebouwen, ziekenhuizen en verpleeghuizen. Op basis van de Wet geluidhinder (Wgh) zijn er drie geluidsbronnen waarmee bij nieuwe ruimtelijke plannen rekening gehouden dient te worden: wegverkeer-, railverkeer- en industrielawaai. Artikel 76 Wgh verplicht er toe om bij ruimtelijke ontwikkelingen die betrekking hebben op gronden binnen een geluidzone terzake van de geluidsbelasting van de gevel van geprojecteerde geluidsgevoelige bestemmingen de grenswaarden uit de Wgh in acht te nemen.

Een zonnepark betreft geen geluidsgevoelige functie. Het zonnepark hoeft dan ook niet beschermd te worden tegen geluidsoverlast. Anderzijds moet worden beschouwd of het zonnepark niet voor geluidsoverlast zorgt op omliggende, geluidsgevoelige functies. In het plangebied worden zonnepanelen geplaatst. Deze zonnepanelen produceren geen geluid. Daarnaast worden er ook geen installaties opgenomen die een wezenlijke geluidsemissie veroorzaken waardoor nader onderzoek noodzakelijk is. De transformator, die enig geluid produceert, is momenteel al gesitueerd in het plangebied. Het betreft een bestaande transformator waardoor de huidige situatie niet zal veranderen ten opzichte van de toekomstige situatie. De omvormers worden onder de zonnepanelen gesitueerd. Dit is op ruim 50 meter van de omliggende geluidsgevoelige functies (woningen). Daarnaast is de geluidsproductie van deze omvormers nihil. Een akoestisch onderzoek is dan ook niet noodzakelijk.

Daarnaast is er, vanwege de hellende positie van de panelen, geen wezenlijke reflectie van omgevingsgeluid. Door de hellende positie kaatst eventueel geluid omhoog.

5.4

Luchtkwaliteit

Het wettelijk kader met betrekking tot de luchtkwaliteit is sinds 2007 vastgelegd in hoofdstuk 5 van de Wet milieubeheer (Wm) en in de algemene maatregel van bestuur: 'Niet in betekende mate bijdragen' (Besluit NIBM) en de ministeriële regeling NIBM (Regeling NIBM). In titel 5.2 van de Wm is het Nationaal Samenwerkingsprogramma Luchtkwaliteit (NSL) geregeld. In dit programma staat onder andere beschreven wanneer en hoe overschrijding van luchtkwaliteitsnormen moet worden aangepakt. In het programma wordt rekening gehouden met nieuwe ruimtelijke ontwikkelingen. Ontwikkelingen die binnen het programma passen hoeven niet te worden getoetst aan de luchtkwaliteitsnormen. Voor projecten die niet in betekende mate bijdragen aan luchtverontreiniging, hoeft geen onderzoek te worden gedaan naar de luchtkwaliteit.

In de Regeling NIBM is een lijst met categorieën opgenomen die niet in betekende mate bijdragen aan de luchtverontreiniging. Met het voorgenomen plan is geen sprake van een significante verkeersaantrekkende werking. Er vinden verkeersbewegingen plaats in de aanleg- en ontmantelingsfase. In de gebruiksfase vindt alleen verkeer plaats dat samenhangt met het beheer en onderhoud. Het voorgenomen plan draagt dan ook niet in betekende mate bij aan de luchtverontreiniging.

5.5 Externe veiligheid

5.5.1 Algemeen

Het beleid voor externe veiligheid is gericht op het verminderen en beheersen van risico's van zware ongevallen met gevaarlijke stoffen in inrichtingen en tijdens het transport. Het doel van het veiligheidsbeleid is zowel individuele burgers als groepen burgers een minimum beschermingsniveau te bieden tegen een ongeval met gevaarlijke stoffen. Om dit doel te bereiken verplicht het Besluit externe veiligheid inrichtingen (Bevi) en het Besluit externe veiligheid buisleidingen (Bevb) en op termijn ook het Besluit transportroutes externe veiligheid (Btev) gemeenten en provincies bij besluitvorming in het kader van de Wet algemene bepalingen omgevingsrecht en de Wet op de ruimtelijke ordening afstand te houden tussen gevoelige objecten (zoals woningen) en risicovolle activiteiten. Geregeld is hoe gemeenten moeten omgaan met risico's voor mensen in de omgeving van een risicobron als gevolg van de aanwezigheid van gevaarlijke stoffen in de risicobron. Afstanden die aangehouden moeten worden, worden bepaald door het plaatsgebonden risico van een risicovolle activiteit. Het ijkpunt voor het groepsrisico wordt bepaald door een oriëntatiewaarde. De externe veiligheid van risicobronnen wordt uitgedrukt in het plaatsgebonden risico en het groepsrisico van de risicobron.

5.5.2 Risicokaart

Om in beeld te brengen of er in het plangebied of in de nabijheid daarvan risicobronnen aanwezig zijn, is de provinciale risicokaart geraadpleegd. Een uitsnede daarvan is weergegeven in onderstaande figuur.



Afbeelding: Risicokaart (Bron: www.risicokaart.nl)

Formeel is een zonnepark geen gevoelig object of een inrichting dat een veiligheidscontour kent. Toch is de risicokaart bekeken. Hieruit blijkt dat er in de nabijheid van het plangebied geen risicobronnen aanwezig zijn. M.b.t het aspect externe veiligheid is het plan dan ook uitvoerbaar.

5.5.3 Veiligheid overig

Zoals hiervoor beschreven is een zonnepark geen gevoelig object of inrichting dat formeel een veiligheidscontour kent. Wel betreft een zonnepark een inrichting dat energie in de vorm van elektriciteit opwekt en op het elektriciteitsnet levert. Het zonnepark is niet openbaar toegankelijk. Het park is afgesloten aan de achterzijde van het eigen perceel. Daarnaast wordt het park geaard en worden elektriciteitskabels ondergronds (diepte 60-70 cm) aangelegd.

5.6 Bedrijven en milieuzonering

Zowel de ruimtelijke ordening als het milieubeleid stellen zich ten doel een goede kwaliteit van het leefmilieu te handhaven en te bevorderen. Dit gebeurt onder andere door milieuzonering. Ondernemilieuzonering verstaan we het aanbrengen van een voldoende ruimtelijke scheiding tussen milieubelastende bedrijven of inrichtingen enerzijds en milieugevoelige functies als wonen en recreëren anderzijds. De ruimtelijke scheiding bestaat doorgaans uit het aanhouden van een bepaalde afstand tussen milieubelastende en milieugevoelige functies. Die onderlinge afstand moet groter zijn naarmate de milieubelastende functie het milieu sterker belast. Milieuzonering heeft twee doelen:

1. het voorkomen of zoveel mogelijk beperken van hinder en gevaar bij woningen en andere gevoelige functies;
2. het bieden van voldoende zekerheid aan bedrijven dat zij hun activiteiten duurzaam onder aanvaardbare voorwaarden kunnen uitoefenen.

Voor het bepalen van de aan te houden afstanden wordt in eerste instantie doorgaans de VNG-uitgave 'Bedrijven en Milieuzonering' uit 2009 gehanteerd, waarin richtafstanden voor de ruimtelijk relevante milieuaspecten geur, stof, geluid en gevaar zijn opgenomen.

De voorgenomen inrichting van de betrokken gronden als zonnepark levert geen hinder of gevaar op voor omliggende gevoelige functies. Wel worden transformators en omvormers geplaatst. Deze worden echter niet aan de zijde van het woonlint geplaatst. In de VNG-uitgave 'Bedrijven en milieuzonering' valt dit onder de activiteit 'elektriciteitsdistributiebedrijven met transformatorvermogen tussen de 10 en 100 MVA'. De grootste richtafstand is die van geluid en bedraagt 50 meter. Voor de omvormers is de vergelijking gemaakt met de activiteit 'elektriciteitsdistributiebedrijven met transformatorvermogen tot 10 MVA'. Voor deze activiteit is in de richtafstanden tabel voor het aspect geluid 30 meter. In het voorliggende plan staan er bij naastgelegen tuinbouwbedrijven bedrijfswoningen. Om die reden bevinden de omvormers zich op geruime afstand van de bedrijfswoningen, zoals blijkt uit het erfinrichtingsplan in Bijlage 2. Hierdoor wordt voldaan aan de richtafstanden.

5.7 Vormvrije m.e.r. beoordeling

Op 1 april 2011 is het gewijzigde Besluit milieueffectrapportage in werking getreden. Een belangrijke wijziging betreft het indicatief maken van de drempelwaarden in onderdeel D (betreft de m.e.r.-beoordeling) van de bijlage bij het Besluit milieueffectrapportage.

Concreet betekent dit dat het bevoegd gezag zich er nog steeds van moet vergewissen of activiteiten geen aanzienlijke milieugevolgen kunnen hebben ook wel genoemd de 'vergewisplicht'. Het komt er op neer dat voor elk besluit of plan dat betrekking heeft op activiteiten die voorkomen op de D-lijst, deze geeft aan of er voor activiteiten en projecten beoordeeld moet worden of er een MER gemaakt moet worden. Voor projecten of activiteiten die beneden de drempelwaarden vallen moet een toets worden uitgevoerd of belangrijke nadelige milieugevolgen kunnen worden uitgesloten. Voor deze toets wordt de term vormvrije m.e.r.beoordeling gehanteerd. Deze vormvrije m.e.r.-beoordeling kan tot twee conclusies leiden:

- belangrijke nadelige milieugevolgen zijn uitgesloten: er is geen m.e.r. beoordeling noodzakelijk;
- belangrijke nadelige gevolgen voor het milieu zijn niet uitgesloten: er moet een

m.e.r.beoordeling plaatsvinden of er kan direct worden gekozen voor m.e.r.

De toetsing in het kader van de vormvrije m.e.r.-beoordeling dient te geschieden aan de hand van de selectiecriteria in bijlage 111 van de EEG-richtlijn milieueffectbeoordeling. In deze bijlage staan drie hoofdcriteria centraal:

- de kenmerken van het project;
- de plaats van het project;
- de kenmerken van de potentiële effecten.

De ontwikkeling betreft de realisatie van een zonnepark op agrarische gronden. De realisatie van zonneparken worden niet in het Besluit milieueffectrapportage genoemd. Het plan is daarmee niet m.e.r.-plichtig. Gelet op de kenmerken van het project zullen ook geen belangrijke negatieve milieugevolgen optreden. Eén en ander blijkt tevens uit dit hoofdstuk waarbij uitgebreid is ingegaan op de milieu- en omgevingsaspecten.

5.8 Leidingen

Ten behoeve van het plan dient rekening te worden gehouden met de aanwezigheid van ondergrondse kabels en planologisch relevante leidingen. Ten noorden van het plangebied ligt een hoogspanningskabel waar rekening mee moet worden gehouden. Daartoe zal een KLIC-melding gedaan moeten worden.

5.9 Lichtreflectie

Van lichtreflectie is vrijwel geen sprake. Dit komt omdat een zonnepaneel per definitie lichtabsorberend is (het doel is immer zoveel mogelijk zonlicht opvangen). De huidige kwalitatieve zonnepanelen zijn daarbij voorzien van een anti reflectie coating of folie die schittering en reflectie tegengaan. Dit zal hinderlijke reflectie voorkomen tijdens normale weersituaties. Als er waterdruppels (parels) op de panelen aanwezig zijn, en de zon gaat op dat moment schijnen, is de ervaring dat er dan nog een risico is van schittering door de waterdruppels. Vaak zal dit verschijnsel van zon en regen tegelijk niet voorkomen.

Daarnaast is het zonnepark gelegen in tuinbouwgebied. Hier zijn vele kassen aanwezig welke meer licht reflecteren dan zonnepanelen. Ook is binnen de huidige bestemming een kas mogelijk. Hierdoor wordt door de realisatie van een zonnepark niet meer licht gereflecteerd dan nu mogelijk is op basis van het bestemmingsplan.

Op basis van bovenstaande toelichting kan worden geconcludeerd dat het plan niet leidt tot een onevenredige aantasting van het woon- en leefklimaat voor de woningen aan de Hartogsweg.

5.10 Electromagnetische straling

Zowel bij de omvormers als de transformatoren zullen extreem laagfrequente elektromagnetische velden (ELF) vrijkomen. Ten aanzien van elektromagnetische straling bij hoogspanningsmasten hanteert de overheid een voorzorgsprincipe waarbij een grens wordt aangehouden van 0,4 micro Tesla (iT). De GGD-en adviseren om ook bij andere bronnen van ELF-EM velden, zoals onderstations en transformatorhuisjes, dit voorzorgsprincipe te hanteren. Vandaar het advies om dit voorzorgsprincipe ook te hanteren bij de ontwikkeling van een zonnepark door de afstand van een zonnepark tot woningen en gevoelige bestemmingen zodanig te laten zijn dat de magnetische veldsterkte bij de gevoelige bestemmingen niet boven de advieswaarde van 0,4 iT komt. Gezien de relatief grote afstand van zowel omvormers als de transformator tot de dichtstbijzijnde burgerwoningen gebeurt dat hier niet. Daarnaast wordt gebruik gemaakt van de transformator welke momenteel al gesitueerd is in het plangebied. Het betreft een bestaande transformator waardoor de huidige situatie niet zal veranderen ten opzichte van de toekomstige situatie. De omvormers worden onder de zonnepanelen gesitueerd. Dit is op ruim 50 meter van de omliggende geluidsgevoelige functies (woningen).

5.11 Conclusie

In dit hoofdstuk zijn alle relevante milieuaspecten beschreven. Hieruit kan worden geconcludeerd dat de voorgenomen ontwikkeling geen belemmeringen met zich meebrengt.

Hoofdstuk 6 Uitvoerbaarheid

6.1 Inleiding

Dit hoofdstuk beschrijft de uitvoerbaarheid van het te ontwikkelen plan. De ruimtelijke uitvoerbaarheid, de maatschappelijke uitvoerbaarheid en de economische uitvoerbaarheid wordt beschreven.

6.2 Maatschappelijke uitvoerbaarheid

Vooroverleg

Er vindt een vooroverleg plaats, als bedoeld in artikel 3.1.1. Bro, gevoerd met de provincie Overijssel en waterschap Drents Overijsselse Delta.

Zienswijzen

De ontwerp omgevingsvergunning wordt voor de duur van zes weken voor zienswijzen ter inzage gelegd. Na deze termijn wordt het resultaat van de terinzagelegging in deze ruimtelijke onderbouwing weergegeven.

6.3 Economische uitvoerbaarheid

6.3.1 Kostenverhaal gemeente

Doel van de grondexploitatie-regeling is het inzichtelijk maken van de financiële haalbaarheid en het bieden van meerdere mogelijkheden voor het kostenverhaal waardoor er meer sturingsmogelijkheden zijn. Er wordt onderscheid gemaakt tussen de publiekrechtelijke weg via een exploitatieplan en de privaatrechtelijke weg in de vorm van overeenkomsten. In het geval van een exploitatieplan kan de gemeente eisen en regels stellen voor de desbetreffende gronden.

Met de initiatiefnemer wordt een anterieure overeenkomst gesloten, waarin het kostenverhaal (inclusief planschade en leges) is geregeld. Hierdoor is het kostenverhaal voor de gemeente volledig verzekerd. De vaststelling van een exploitatieplan is niet noodzakelijk.

6.3.2 Financiering zon veldsysteem

Het zonneveld wordt volledig gefinancierd met eigen middelen door de grondeigenaar.

6.4 Conclusie

Uit de voorgaande paragrafen blijkt dat het voorgenomen plan ruimtelijk, maatschappelijk, en economisch uitvoerbaar is. De voorgenomen ontwikkeling kan dus worden gerealiseerd.

juni 2018.

Bijlagen

Bijlage 1 Ecologische Quicksan

MILIEU ADVIESBUREAU

Eco Reest

Advies vanuit een groen  hart

Quickscan Wet
natuurbescherming
ter plaatse van:

**Hartogsweg 22
te IJsselmuiden**

projectnummer

180240



VERANTWOORDING

RAPPORT

Type onderzoek : **Quickscan Wet natuurbescherming**
Locatie onderzoek : **Hartogsweg 22 te IJsselmuiden**
Projectnummer : **180240**
Versie rapportage : **1**
Auteur : **J.R.W. Staal**
Controle en vrijgave : **M. Bartelds MSc.**
Paraaf vrijgave : 
Datum : **8 februari 2018**

OPDRACHTGEVER

Naam : **Witpaard B.V.**
Postbus 337
8260 AC Kampen
Contactpersoon : **Dhr. J. Drenth**

UITGEVOERD DOOR

MILIEU ADVIESBUREAU

Eco Reest

KANTOOR ZUIDWOLDE

Industrieweg 20
7921 JP Zuidwolde
Tel.: 0528-373982
Fax.: 0528-373907
info@ecoreest.nl
www.ecoreest.nl

KANTOOR APPINGEDAM

Opwierderweg 160
9902 RH Appingedam
Tel.: 0596 633355
Fax.: 0528-373907

KANTOOR ALMERE

Transistorstraat 91-34
1322 CL Almere
Tel.: 036 8200376
Fax.: 0528-373907

DISCLAIMER

Dit rapport is het resultaat van een quickscan Wet natuurbescherming die is uitgevoerd ter plaatse van **Hartogsweg 22 te IJsselmuiden**, in opdracht van **Witpaard B.V.**

Ten behoeve van de juiste interpretatie van dit rapport is het noodzakelijk te beschikken over de gehele rapportage, inclusief bijlagen.

Het rapport is ongeschikt voor toepassing in een juridische context indien:

- de paginanummering van het rapport onjuist of onvolledig is
- de bijlagen genoemd in de inhoudsopgave (deels) ontbreken
- het projectnummer in het rapport en op de bijlage niet overeenkomt

We stellen dit rapport alleen ter beschikking aan derden in geval van schriftelijke toestemming van de opdrachtgever.

INHOUDSOPGAVE

| | | |
|-----------|--|-----------|
| 1. | INLEIDING | 4 |
| 1.1 | AANLEIDING EN DOELSTELLING | 4 |
| 1.2 | SCOPE | 4 |
| 1.3 | KWALITEITSBORGING | 4 |
| 1.4 | LEESWIJZER | 5 |
| 2. | ONDERZOEKSLOCATIE EN NABIJE OMGEVING | 6 |
| 2.1 | BESCHRIJVING ONDERZOEKSLOCATIE EN DIRECTE OMGEVING | 6 |
| 2.2 | BESCHRIJVING TOEKOMSTIGE PLANNEN | 8 |
| 2.3 | BESCHERMDE GEBIEDEN IN DE OMGEVING | 9 |
| 2.3.1 | Natura 2000 | 9 |
| 2.3.2 | Natuurnetwerk Nederland | 10 |
| 3. | NATUURWETGEVING | 11 |
| 3.1 | SOORTENBESCHERMING | 11 |
| 3.2 | GEBIEDSBESCHERMING | 12 |
| 3.3 | ZORGPLICHT | 13 |
| 4. | METHODE | 14 |
| 4.1 | LITERATUURSTUDIE | 14 |
| 4.2 | VELDBEZOEK | 14 |
| 5. | RESULTATEN | 15 |
| 5.1 | VAATPLANTEN | 15 |
| 5.2 | VOGELS | 15 |
| 5.3 | GRONDGEBONDEN ZOOGDIEREN | 15 |
| 5.4 | VLEERMUIZEN | 16 |
| 5.5 | AMFIBIEËN EN REPTIELEN | 16 |
| 5.6 | VISSEN | 16 |
| 5.7 | OVERIGE SOORTEN | 17 |
| 6. | SAMENVATTING EN CONCLUSIE | 18 |
| 6.1 | ALGEMEEN | 18 |
| 6.2 | CONCLUSIE EN AANBEVELINGEN SOORTENBESCHERMING | 18 |
| 6.3 | CONCLUSIE GEBIEDSBESCHERMING | 19 |
| 6.4 | VERANTWOORDING | 19 |
| | GERAADPLEEGDE BRONNEN | 20 |



Onze rapportage is opgezet in kleur, om het u bij het lezen van het digitale document visueel aantrekkelijk te maken. Uiteraard kan het document ook op papier worden afgedrukt, waarbij we willen wijzen op de mogelijkheid om het document in zwart-wit af te drukken om kosten en toner te besparen.

1. INLEIDING

In opdracht van Witpaard BV is door Eco Reest BV een quickscan Wet natuurbescherming uitgevoerd ter plaatse van de Hartogsweg 22 te IJsselmuiden.

1.1 AANLEIDING EN DOELSTELLING

Aanleiding tot het onderzoek is de voorgenomen plaatsing van zonnepanelen ter plaatse van het onderzoeksterrein.

Doel van de quickscan Wet natuurbescherming is een beeld te krijgen van de aanwezige habitats en de voorkomende beschermde dier- en plantensoorten ter plaatse van het onderzoeksterrein.

1.2 SCOPE

In dit rapport is een quickscan Wet natuurbescherming beschreven. Hierin is onderzocht of er negatieve effecten te verwachten zijn op beschermde soorten en zo ja, of nader soortgericht onderzoek noodzakelijk is.

Bij ruimtelijke ingrepen moet vooraf worden getoetst of schade op kan treden aan bestaande Natura 2000-gebieden. Indien er sprake is van “verslechtering of significante verstoring” of “significante gevolgen” op een Natura 2000-gebied is een vergunning nodig. De aard van de voorgenomen plannen, de afstand tussen de onderzoekslocatie tot het dichtstbijzijnde Natura 2000-gebied (Rijntakken op 3,5 km) en de aard van het tussenliggende gebied maken het niet noodzakelijk dat onderzocht wordt of de ontwikkeling negatieve invloeden heeft op dit natuurgebied. Een onderzoek in het kader van gebiedsbescherming binnen de Wet natuurbescherming maakt daarom geen deel uit van onderhavig onderzoek.

1.3 KWALITEITSBORGING

Eco Reest streeft naar een zo hoog mogelijk kwaliteit van onderzoek te leveren.



Eco Reest Holding is gecertificeerd volgens “NEN-EN-ISO 9001:2008”, voor het geven van milieukundig advies in relatie tot ruimtelijke ontwikkelingen, gebouwen en managementondersteuning, met inbegrip van de uitvoering van gerelateerde onderzoeksactiviteiten.

Eco Reest is lid van het Netwerk Groene Bureaus (NGB). Als aangesloten adviesbureau zorgen we samen met de andere leden voor een betere borging van kwaliteit in de uitvoering van ecologisch onderzoek.

Naast kwaliteit is onafhankelijkheid van groot belang om onze opdrachtgever van dienst te zijn met het beste advies voor zijn vraagstuk. Wij merken dan ook op dat er geen functionele relatie bestaat tussen opdrachtgever en Eco Reest BV, hetgeen betekent dat het advies van Eco Reest onafhankelijk is van de belangen van de opdrachtgever en derden.

Eco Reest BV is aangesloten bij het Netwerk Groene Bureaus en maakt gebruik van een overkoepelende ontheffing van de verbodsbepalingen genoemd in artikel 9 van de Flora- en

faunawet voor zover dit betreft het vangen, bemachtigen en met het oog daarop opsporen van beschermde inheemse soorten (ontheffing ff/75a/2014/061, geldig tot 16 maart 2020).

Conform de eisen uit onze ethische code behandelt Eco Reest BV alle gegevens vertrouwelijk, waarvan wij kennisnemen als gevolg van de uitvoering van de werkzaamheden, behoudens in geval van wettelijke verplichtingen.

1.4 LEESWIJZER

In hoofdstuk 2 worden de locatie, omgeving en het ontwikkelingsplan beschreven. In dit hoofdstuk wordt tevens aangegeven welke beschermde gebieden in de directe omgeving aanwezig zijn. Hoofdstuk 3 bevat een samenvatting van de regelgeving uit de Wet natuurbescherming die hier relevant is. In hoofdstuk 4 worden de gebruikte onderzoeksmethoden beschreven. De resultaten van de toets aan de Wet natuurbescherming worden beschreven in hoofdstuk 5. In hoofdstuk 6 worden conclusies weergegeven en aanbevelingen gedaan. Besloten wordt met een overzicht van geraadpleegde bronnen.

2. ONDERZOEKSLOCATIE EN NABIJE OMGEVING

In dit hoofdstuk wordt de huidige en toekomstige situatie van de onderzoekslocatie beschreven en wordt een overzicht gegeven van de beschermde gebieden in de omgeving van de onderzoekslocatie.

2.1 BESCHRIJVING ONDERZOEKSLOCATIE EN DIRECTE OMGEVING

De onderzoekslocatie is gelegen bij Hartogsweg 22 te IJsselmuiden. De locatie bestaat uit het weiland achter de woning met bedrijfshal en oude vervallen kas aan de noordzijde van het erf Hartogsweg 22. In het weiland liepen gedurende het veldbezoek twee shetlandpony's. De bebouwing maakt geen onderdeel uit van de scope van onderhavig onderzoek. Deze bebouwing blijft gehandhaafd.

Het overige deel van het onderzoeksterrein is aan de overzijde van de Hartogsweg gelegen en bestaat uit landbouwgrond (akker en weiland). De onderzoekslocatie is, behoudens een strook betonplaten in het weiland aan de noordzijde van de Hartogsweg 22, onverhard.

De omgeving van de onderzoekslocatie bestaat uit woningen, bedrijven (met name tuinders en kassen) en landbouwgrond.

In onderstaande figuur 2.1 is de onderzoekslocatie aangegeven.



Figuur 2.1 Plangebied rood omlijnd (bron achtergrondkaart: ArcGIS)

In figuur 2.2 t/m 2.5 zijn overzicht foto's opgenomen van het plangebied.



Figuur 2.2. Overzicht weiland achter bedrijfshal en oude kas aan noordzijde Hartogsweg 22



Figuur 2.3. Shetlandpony op betonverharding in weiland achter Hartogsweg 22



Figuur 2.4. Overzicht agrarisch terrein aan zuidzijde Hartogsweg in zuidoostelijke richting.



Figuur 2.5 Overzicht westelijk deel akkers in zuidelijke richting.

2.2 BESCHRIJVING TOEKOMSTIGE PLANNEN

De opdrachtgever is voornemen om zonnepanelen te plaatsen op het onderzoeksterrein. De aanwezige watergangen blijven hierbij gehandhaafd.

2.3 BESCHERMDE GEBIEDEN IN DE OMGEVING

2.3.1 Natura 2000

De onderzoekslocatie is gelegen ten noordoosten van het dichtstbijzijnde Natura 2000-gebied, Rijntakken (zie figuur 2.6). De afstand tussen de onderzoekslocatie en het Natura 2000-gebied bedraagt ca. 3,5 kilometer.

Gelet op de afstand tot het gebied, de kernopgave van het gebied, de aard van het tussenliggende gebied en de aard van de geplande ingreep wordt er geen onderzoek in het kader van gebiedsbescherming binnen de Wet natuurbescherming uitgevoerd (zie ook paragraaf 1.2 scope).

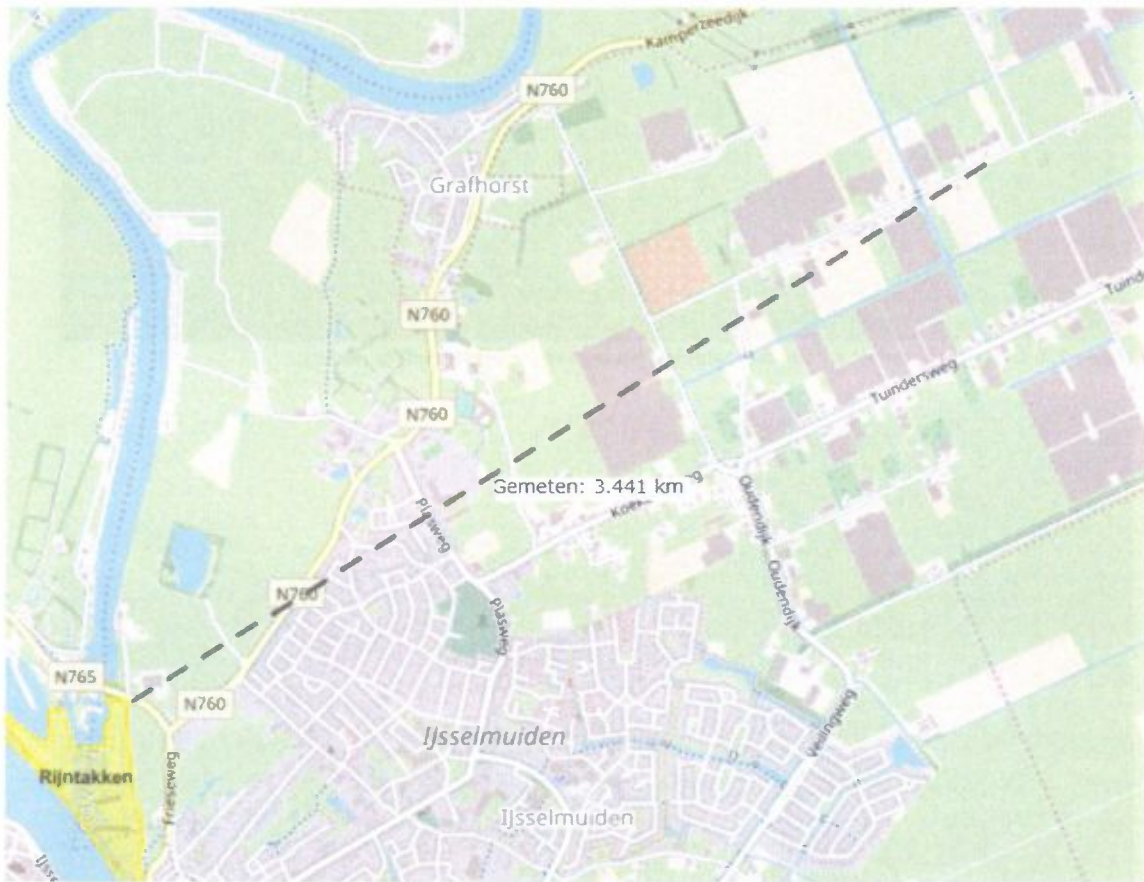

Figuur 2.6 De afstand tussen de onderzoekslocatie en het dichtstbijzijnde Natura 2000-gebied (Bron: Rijksoverheid)

2.3.2 Natuurnetwerk Nederland

Op de kaart in figuur 2.7 is te zien dat in de directe omgeving van het plangebied (binnen rode contour) geen sprake is van een gebied uit de het Natuurnetwerk Nederland (NNN). Gezien de afstand tussen het plangebied en het NNN wordt een aantasting van de wezenlijke waarden en kenmerken van NNN gebieden niet verwacht.

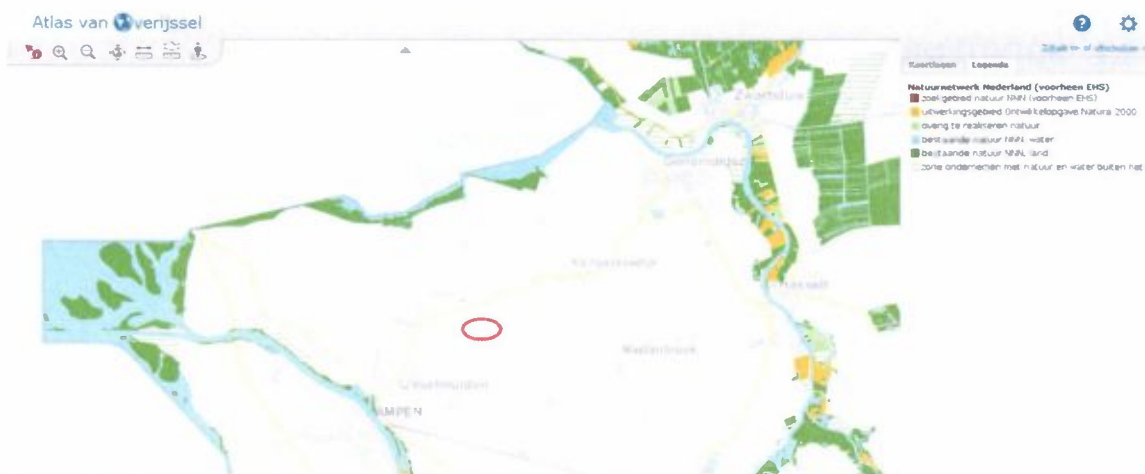

Figuur 2.7 Ligging onderzoekslocatie ten opzichte van het NNN (Bron: Provincie Overijssel)

3. NATUURWETGEVING

In Nederland was de bescherming van soorten en gebieden tot 2017 geregeld in de Flora- en faunawet en de natuurbeschermingswet 1998. Deze twee wetten zijn per 1 januari 2017 samen met de Boswet, vervangen door Wet natuurbescherming. Bevoegd gezag ligt bij de provincies.

3.1 SOORTENBESCHERMING

De Wet natuurbescherming gaat uit van het 'nee, tenzij'-principe. Dit betekent dat activiteiten met een schadelijk effect op beschermde soorten in principe verboden zijn. Van dit verbod kan onder voorwaarden worden afgeweken met een ontheffing of een vrijstelling.

Binnen de Wet natuurbescherming wordt bij ruimtelijke ingrepen onderscheid gemaakt tussen Europees beschermde soorten (artikel 3.5 soorten) en nationaal beschermde soorten (artikel 3.10 soorten). De lijst Europees beschermde soorten bestaat uit soorten die genoemd zijn in:

- Habitat Richtlijn bijlage IV onderdeel a
- Bijlage 2 verdrag van Bern
- Bijlage 1 verdrag van Bonn

Vogels

Ten aanzien van vogels is in artikel 3.1 van de Wet natuurbescherming het volgende opgenomen:

- Het is verboden opzettelijk van nature in Nederland in het wild levende vogels van soorten als bedoeld in artikel 1 van de Vogelrichtlijn te doden of te vangen.
- Het is verboden opzettelijk nesten, rustplaatsen en eieren van vogels als bedoeld in artikel 1 van de Vogelrichtlijn te vernielen of te beschadigen, of nesten van vogels weg te nemen.
- Het is verboden eieren van vogels als bedoeld in artikel 1 van de Vogelrichtlijn te rapen en deze onder zich te hebben.
- Het is verboden vogels als bedoeld in artikel 1 van de Vogelrichtlijn opzettelijk te storen.

Verstoren mag wel indien de storing niet van wezenlijke invloed is op de staat van instandhouding van de desbetreffende vogelsoort. Bovenstaande houdt in dat de nesten van alle inheemse soorten tijdens het broedseizoen zijn beschermd. Voor het verstoren van broedende vogels is een ontheffing nodig. Net als onder de Flora- en faunawet, zijn nestplaatsen van een aantal vogelsoorten jaarrond beschermd (mits niet definitief verlaten). Het betreft nesten van boomvalk, buizerd, gierzwaluw, grote gele kwikstaart, havik, huismus, kerkuil, oehoe, ooievaar, ransuil, roek, slechtvalk, sperwer, steenuil, wespendif en zwarte wouw.

Overige soorten

Voor overige Europees beschermde soorten (uit bijlage IV, onderdeel a van de Habitatrichtlijn) is Artikel 3.5 van toepassing. Volgens dit artikel is het verboden Europees beschermde soorten:

- opzettelijk te doden of te vangen;
- opzettelijk te verstoren;
- eieren opzettelijk te vernielen of te rapen;
- voortplantingsplaatsen of rustplaatsen te beschadigen of te vernielen;
- planten opzettelijk te plukken, te verzamelen, af te snijden, ontwortelen of te vernielen.

In de Wet natuurbescherming is een lijst met nationaal beschermde soorten opgenomen. Hierop is artikel 3.10 van deze wet van toepassing. Artikel 3.10 van de Wet natuurbescherming houdt in dat het verboden is nationaal beschermde soorten:

- opzettelijk te doden of te vangen;
- voortplantingsplaatsen of rustplaatsen te beschadigen of te vernielen;
- planten opzettelijk te plukken, verzamelen, af te snijden, ontwortelen of te vernielen.

Provincies beslissen zelf voor welke soorten van deze lijst een vrijstelling geldt.

3.2 GEBIEDSBESCHERMING

Natura 2000

Met de Wet natuurbescherming is de gebiedsbescherming van de Europese Habitat- en Vogelrichtlijn in de Nederlandse wetgeving geïmplementeerd. De beschermde gebieden uit de beide richtlijnen worden aangeduid als Natura 2000 gebieden.

In het aanwijzingsbesluit van het Natura 2000-gebied zijn zowel de te beschermen waarden van het Vogelrichtlijn- als het Habitatrichtlijngebied opgenomen. Dit zijn habitattypen of soorten die typerend zijn voor een bepaald gebied. Deze kwalificerende habitattypen en soorten zijn in het aanwijzingsbesluit opgenomen als zogenaamde instandhoudingsdoelen. Elk gebied is specifiek voor een of meer van deze instandhoudingsdoelen aangewezen. Met deze nationale deelverplichtingen wordt bijgedragen aan de Europese verplichting die beoogt het goede voortbestaan van deze natuurwaarden zeker te stellen.

Indien er sprake is van “verslechtering of significante verstoring” of “significante gevolgen” op een Natura 2000-gebied is een vergunning nodig. Deze wordt aangevraagd bij de provincie waar de ingreep plaatsvindt. De effecten op de beschermde waarden kunnen zowel direct als indirect (externe werking) zijn. “Extern” betekent zowel dat instandhoudingsdoelen beschermd moeten zijn tegen invloed van buiten het gebied als dat soorten die een levensfunctie buiten het gebied hebben, daar ook volledige bescherming genieten.

Bij het bepalen of de ontwikkeling negatieve gevolgen kan hebben, moet ook rekening gehouden worden met de overige ontwikkelingen in de omgeving van het beschermde gebied. Door een combinatie (cumulatie) van activiteiten kunnen namelijk ook negatieve effecten optreden. Hierbij wordt als richtlijn gehanteerd dat alleen plannen en projecten, waarover een definitief besluit is genomen, bij deze beoordeling worden betrokken.

Sinds 1 juli 2015 is de Programmatische Aanpak Stikstof (PAS) in werking getreden, waarin het beleid voor stikstofgevoelige natuurgebieden is geregeld. De PAS heeft betrekking op Natura 2000-gebieden waar stikstofgevoelige natuur aanwezig is. Als onderdeel van de PAS wordt met het rekenprogramma AERIUS bepaald of de stikstofdepositie door de voorgenomen plannen zodanig verandert dat een melding of vergunningsaanvraag bij de Provincie nodig is.

Natuurnetwerk Nederland

Het Natuurnetwerk Nederland NNN is een samenhangend netwerk van gebieden met veel natuurwaarden. Het NNN moet voorkomen dat planten en dieren door isolatie van gebieden uitsterven en dat de Nederlandse biodiversiteit afneemt. In het NNN is zijn opgenomen:

- Natura 2000-gebieden, bestaande natuurgebieden, reservaten en natuurontwikkelingsgebieden en (robuuste) verbindingen;
- Landbouwgebieden met mogelijkheden voor agrarisch natuurbeheer (beheersgebieden);
- Grote wateren.

Voor het NNN geldt het toetsingskader van het Structuurschema Groene Ruimte 1995 (SGR). Dit is overgenomen in de Nota Ruimte. Deze nota stelt dat ruimtelijke ingrepen moeten worden getoetst op mogelijk negatieve effecten voor de aanwezige natuur- en landschapswaarden. Voor het hele NNN geldt een 'nee, tenzij beginsel'. Op grond hiervan dient directe of indirecte aantasting van bos- en natuurgebied waar mogelijk te worden voorkomen. Er is vrijwel altijd een compensatieverplichting is het provinciaal beleid opgenomen.

3.3 ZORGPLICHT

In artikel 1.11 van de Wet natuurbescherming is een zorgplicht opgenomen. Deze geldt voor zowel soorten als gebieden. Dit houdt in dat iedereen voldoende zorg in acht neemt voor Natura 2000-gebieden, bijzondere nationale natuurgebieden en voor in het wild levende dieren en planten en hun directe leefomgeving. In artikel 1.11 is het als volgt verwoord:

De zorg houdt in dat een ieder die weet of redelijkerwijs kan vermoeden dat door zijn handelen of nalaten nadelige gevolgen kunnen worden veroorzaakt (...);

- a. dergelijke handelingen achterwege laat, dan wel,
- b. indien dat achterwege laten redelijkerwijs niet kan worden geveerd, de noodzakelijke maatregelen treft om die gevolgen te voorkomen, of
- c. voor zover die gevolgen niet kunnen worden voorkomen, deze zo veel mogelijk beperkt of ongedaan gemaakt.

Deze zorg geldt voor alle individuen van in Nederland voorkomende soorten planten en dieren, ongeacht of deze soort beschermd is en ongeacht of ontheffing of vrijstelling is verleend.

4. METHODE

4.1 LITERAATUURSTUDIE

Voorafgaand aan het veldbezoek is gestart met een bureaustudie naar het voorkomen van flora en fauna ter plaatse van het onderzoeksterrein en de nabije omgeving. Deze bureaustudie heeft bestaan uit het opvragen van gegevens van de Nationale Databank Flora en Fauna (NDFB) van de afgelopen tien jaar. Hierin is een overzicht gegeven van de strikt beschermde soorten van de Wet natuurbescherming binnen een straal van ongeveer een kilometer rond het plangebied. Deze staan weergegeven in onderstaand tabel 4.1.

Tabel 4.1 Beschermde soorten binnen een kilometer van het onderzoeksgebied

| Soort | Bescherming |
|-----------------------|----------------|
| Gewone dwergvleermuis | HR IV |
| Rugstreepad | Bern II, HR IV |
| Steenmarter | Wnb. art. 3.10 |

Verder is gebruik gemaakt van bestaande literatuur (verspreidingsatlassen e.d.). Er zijn geen gegevens aangekocht van bijvoorbeeld PGO's (Particuliere Gegevensbeherende Organisaties).

4.2 VELDBEZOEK

De uitvoering van het veldbezoek heeft plaatsgevonden op 3 februari 2018 en is uitgevoerd door de heer J.R.W. Staal van Eco Reest BV. Het veldbezoek heeft overdag plaatsgevonden. Tijdens de inventarisatie waren de weersomstandigheden als volgt: droog, half bewolkt, windkracht 1-2 Bft, temperatuur 5 graden Celsius.

Het bezoek is gericht om te beoordelen of de onderzoekslocatie geschikte biotopen bevat voor beschermde dier- en plantensoorten. Hiervoor zijn de onderzoekslocatie en de nabije omgeving onderzocht op potentiële leef- en groeiplaatsen van beschermde dier- en plantensoorten.

5. RESULTATEN

Onderstaand zijn de resultaten van zowel het literatuuronderzoek als het veldbezoek weergegeven.

5.1 VAATPLANTEN

De toekomstige locatie van de zonnepanelen bestaat geheel uit weiland en akkers. Ter plaatse van de weidegrond is hoofdzakelijk sprake algemene grassoorten. Plaatselijk zijn algemene soorten als kruipende boterbloem en ridderzuring waargenomen. De akkers zijn thans braakliggend. De maisstoppels van de laatste oogst zijn hier nog aanwezig.

Ter plaatse van het plangebied zijn geen beschermde soorten vaatplanten aangetroffen en gelet op de eigenschappen (voedselrijke landbouwgrond) van het plangebied worden dergelijke beschermde soorten ook niet verwacht in het plangebied.

5.2 VOGELS

In de omgeving van het plangebied zijn gedurende het veldbezoek enkele vogelsoorten aangetroffen. Het betreffen onder andere knobbelzwaan, meerkoet en wilde eend. Deze zijn over- en langs vliegend en in de aangrenzende watergangen aangetroffen.

Ter plaatse van het plangebied zijn geen jaarrond beschermde nesten waargenomen. Deze worden gelet op het ontbreken van bomen, bosschages en schuilmogelijkheden niet verwacht.

Opgemerkt wordt dat het voorkomen van bodembroedende vogelsoorten op voorhand niet uitgesloten kan worden. Alle in gebruik zijnde nesten zijn binnen het broedseizoen beschermd. Indien er geen ontwikkelingswerkzaamheden plaatsvinden binnen het broedseizoen (globaal 1 maart t/m 1 september), of wanneer de werkzaamheden starten voor het broedseizoen en doorlopen tot in het broedseizoen wordt er geen overtreding van de Wet natuurbescherming verwacht wat betreft nestlocaties voor vogels. Indien de werkzaamheden binnen het broedseizoen starten moet voorafgaand hieraan de locatie worden vrijgegeven door een ervaren ecoloog. Indien bij de controle nesten van vogels, of in aanbouw zijnde nesten worden aangetroffen moeten de werkzaamheden worden uitgesteld tot het nest niet meer in gebruik is.

5.3 GRONDGEBONDEN ZOOGDIEREN

Tijdens het veldbezoek zijn, behoudens enkele muizenholen, geen sporen aangetroffen van grondgebonden zoogdieren ter plaatse van het plangebied. Hierbij wordt overigens opgemerkt dat sporen van kleine zoogdieren in vegetatie lastig zichtbaar zijn. Gelet op het habitatype zou het onderzoeksterrein en directe omgeving, onderdeel kunnen uitmaken van het leefgebied van algemene zoogdieren zoals diverse algemene muizensoorten, haas, ree en de bruine rat.

De bovengenoemde en verwachte diersoorten zijn aangemerkt als vrijgestelde soorten of soorten die alleen onder de zorgplicht vallen waarvoor in het kader van bestendig beheer, bestendig gebruik, onderhoud aan infrastructuur of ruimtelijke ontwikkelingen een vrijstelling geldt. Dit houdt in dat in het kader van de Wet natuurbescherming geen ontheffing noodzakelijk is voor het uitvoeren van de voorgenomen werkzaamheden. Daarnaast worden populaties van bovengenoemde soorten niet in gevaar gebracht. Het zal voornamelijk gaan om verstoring van individuen.

De NDFF maakt voorts melding van het voorkomen van de steenmarter binnen een straal van een kilometer rond het plangebied. Verblijfplaatsen van de steenmarter wordt echter niet binnen het plangebied verwacht daar geschikte schuilmogelijkheden geheel ontbreken.

5.4 VLEERMUIZEN

In de omgeving van het onderzoeksterrein zijn waarnemingen van de gewone dwergvleermuis bekend in de NDFF. Ter plaatse van het onderzoeksterrein zijn geen gebouwen of bomen aanwezig. Verblijfplaatsen van vleermuizen kunnen binnen het plangebied derhalve worden uitgesloten.

Mogelijk maakt het onderzoeksterrein deel uit van het foerageergebied van in de omgeving voorkomende soorten vleermuizen. Gelet op het aanbod van beschikbare foerageergebieden en gebieden met een groter potentieel in de omgeving, wordt de aanwezigheid van een essentieel foerageergebied niet verwacht binnen het plangebied. Aangezien het plangebied niet beschikt over geschikte lijnvormige elementen wordt een essentiële vliegrouete eveneens niet verwacht. Verder onderzoek naar de aanwezigheid van beschermde waarden van vleermuizen is daarom niet noodzakelijk.

5.5 AMFIBIEËN EN REPTIELEN

In de omgeving van het onderzoeksterrein is in het recente verleden de rugstreeppad waargenomen. Tijdens het veldbezoek zijn echter geen amfibieën of reptielen waargenomen ter plaatse van het onderzoeksterrein. Gelet op de aard van het plangebied wordt het voorkomen van reptielen ter plaatse van het plangebied uitgesloten. Voor de in de omgeving aangetroffen rugstreeppad ontbreken geschikte elementen (schuilmogelijkheden en ondiepe poelen) om als habitat te kunnen dienen.

Strikt beschermde amfibieën soorten worden gelet op het ontbreken van geschikt habitat ter plaats niet verwacht. Mogelijk is er plaatselijk sprake van incidentele verblijfplaatsen (landhabitat) van algemeen voorkomende amfibieën (bijvoorbeeld bruine kikker en gewone pad) Opgemerkt wordt daarbij dat de aanwezige watergangen gehandhaafd blijven.

De verwachte diersoorten zijn aangemerkt als vrijgestelde soorten waarvoor in het kader van bestendig beheer, bestendig gebruik, onderhoud aan infrastructuur of ruimtelijke ontwikkelingen een vrijstelling geldt. Dit houdt in dat in het kader van de Wet natuurbescherming geen ontheffing noodzakelijk is voor het uitvoeren van de voorgenomen werkzaamheden. Daarnaast worden populaties van bovengenoemde soorten niet in gevaar gebracht. Het zal voornamelijk gaan om verstoring van individuen.

5.6 VISSSEN

Het merendeel van de beschermde vissoorten (behoudens de grote modderkruiper) heeft grindbeddingen, grof zand en een betrekkelijk hoge stroomsnelheid nodig als habitat en paaigebied. De grote modderkruiper leeft juist in wateren die relatief ondiep zijn, met een dikke modderlaag en een lager zuurstofgehalte.

De aanwezige watergang naast het onderzoeksterrein blijft geheel gehandhaafd. Doordat er geen invloeden zijn op (al dan niet) permanent watervoerende elementen wordt er geen invloed verwacht op eventuele beschermde vissoorten in deze watervoerende elementen.

5.7 OVERIGE SOORTEN

Door het ontbreken van sleutelfactoren zoals waardplanten speelt onderhavig onderzoeksterrein geen cruciale rol voor plaatselijke vlinderpopulaties en beschermde libellensoorten.

Tijdens het veldbezoek zijn geen algemene diersoorten uit de overige soortgroepen aangetroffen. Zeldzame, beschermde of Rode Lijstsoorten zijn niet aangetroffen tijdens het veldbezoek. Belangrijke reden hiervoor is dat ter plaatse geen geschikt habitat aanwezig is voor deze soorten.

De overige in de Wet natuurbescherming opgenomen (strikt beschermde) soorten zijn dusdanig zeldzaam en grotendeels gebonden aan specifieke biotopen zoals heide, hoogveen, laagveen en beken, dat het onwaarschijnlijk is dat de onderzoekslocatie voor deze soorten een functie vervult.

6. SAMENVATTING EN CONCLUSIE

6.1 ALGEMEEN

In opdracht van de Witpaard B.V. is door Eco Reest BV een quickscan Wet natuurbescherming uitgevoerd ter plaatse van de Hartogsweg 22 te IJsselmuiden.

Aanleiding tot het onderzoek is de voorgenomen plaatsing van zonnepanelen ter plaatse van het onderzoeksterrein.

Doel van de quickscan Wet natuurbescherming is een beeld te krijgen van de aanwezige habitats en de voorkomende beschermde dier- en plantensoorten ter plaatse van het onderzoeksterrein.

De onderzoekslocatie is gelegen bij Hartogsweg 22 te IJsselmuiden. De locatie bestaat uit het weiland achter de woning met bedrijfshal en vervallen kas aan de noordzijde van het erf Hartogweg 22. De bebouwing maakt geen onderdeel uit van de scope van onderhavig onderzoek. Deze bebouwing blijft gehandhaafd. Het overige deel van het onderzoeksterrein is aan de overzijde van de Hartogsweg gelegen en bestaat uit landbouwgrond (akker en weiland). De onderzoekslocatie is, behoudens een strook betonplaten in het weiland aan de noordzijde van de Hartogsweg 22, onverhard. De aanwezige watergangen binnen het plangebied blijven gehandhaafd.

6.2 CONCLUSIE EN AANBEVELINGEN SOORTENBESCHERMING

Binnen het plangebied zijn geen jaarrond beschermde nesten als beschreven in de Wet natuurbescherming aangetroffen. Daarnaast zijn er geen beschermde soorten of potentiële nest – of verblijfplaatsen voor beschermde soorten aangetroffen.

De te verwachten diersoorten zijn aangemerkt als vrijgestelde soorten of soorten die alleen onder de zorgplicht vallen waarvoor in het kader van bestendig beheer, bestendig gebruik, onderhoud aan infrastructuur of ruimtelijke ontwikkelingen een vrijstelling geldt. Dit houdt in dat in het kader van de Wet natuurbescherming geen ontheffing noodzakelijk is voor het uitvoeren van de voorgenomen werkzaamheden. Daarnaast worden populaties van bovengenoemde soorten niet in gevaar gebracht. Het zal voornamelijk gaan om verstoring van individuen.

Opgemerkt wordt dat het voorkomen van bodembroedende vogelsoorten op voorhand niet uitgesloten kan worden. Alle in gebruik zijnde nesten zijn binnen het broedseizoen beschermd. Indien er geen ontwikkelingswerkzaamheden plaatsvinden binnen het broedseizoen (globaal 1 maart t/m 1 september), of wanneer de werkzaamheden starten voor het broedseizoen en doorlopen tot in het broedseizoen wordt er geen overtreding van de Wet natuurbescherming verwacht wat betreft nestlocaties voor vogels. Indien de werkzaamheden binnen het broedseizoen starten voorafgaand hieraan de locatie worden vrijgegeven door een ervaren ecooloog. Indien bij de controle nesten van vogels, of in aanbouw zijnde nesten worden aangetroffen moeten de werkzaamheden worden uitgesteld tot het nest niet meer in gebruik is.

6.3 CONCLUSIE GEBIEDSBESCHERMING

De onderzoekslocatie is gelegen ten noordoosten van het dichtstbijzijnde Natura 2000-gebied Rijntakken. De afstand tussen de onderzoekslocatie en het Natura 2000-gebied bedraagt ca. 3,5 kilometer. Gelet op de afstand tot het gebied, de kernopgave van het gebied en de aard van de geplande ingreep is er geen onderzoek in het kader van gebiedsbescherming binnen de Wet natuurbescherming uitgevoerd.

Daarnaast is de locatie gelegen buiten het Natuur Netwerk Nederland. Gezien de afstand tussen het plangebied en het NNN wordt een aantasting van de wezenlijke waarden en kenmerken van NNN gebieden niet verwacht.

6.4 VERANTWOORDING

De initiatiefnemer of opdrachtgever is verantwoordelijk voor het gebruik van de rapportage. Eco Reest BV aanvaardt dan ook geen aansprakelijkheid voor de inhoud, interpretaties of conclusies indien gebruik wordt gemaakt van deelaspecten van deze rapportage, zonder verwijzing naar de volledige rapportage. Bovendien aanvaardt Eco Reest BV geen aansprakelijkheid voor kosten en vertraging die optreden als gevolg van het voorkomen van beschermde flora en fauna.

Eco Reest BV
J.R.W. Staal

GERAADPLEEGDE BRONNEN

Broekhuizen, S., Spoelstra, K., Thissen, J.B.M., Canters, K.J. & Buys, J.C. (2016). *Atlas van de Nederlandse zoogdieren*. – Natuur van Nederland 12. Naturalis Biodiversity Center & EIS Kenniscentrum Insecten en andere ongewervelden. Leiden

Bij12, Kennisdocument Gierzwaluw *Apus apus*, versie 1.0, juli 2017.

Bij12, Kennisdocument Huismus *Passer domesticus*, versie 1.0, juli 2017.

Bij12, Kennisdocument Gewone dwergvleermuis *Pipistrellus pipistrellus*, versie 1.0, juli 2017.

Bij12, Kennisdocument Ruige dwergvleermuis *Pipistrellus nathusii*, versie 1.0, juli 2017.

Dietz, C.O., von Helversen & D. Nill (2011). *Vleermuizen, alle soorten van Europa en Noordwest-Afrika*. De Fontein / Tirion Uitgevers B.V., Utrecht.

Libellennet.nl

NDFF.nl ¹

RAVON.nl

SOVON.nl

Synbiosiys.alterra.nl

Vleermuis.net

Vleermuizenindestad.nl

Vlindernet.nl

¹ In dit rapport worden gegevens gebruikt welke (deels) afkomstig zijn uit de NDFF. Deze mag niet zonder toestemming van BIJ12 worden verstrekt aan derden of op enige andere wijze openbaar gemaakt worden.

MILIEU ADVIESBUREAU

Eco Reest

Advies vanuit een groen hart



Bijlage 2 Landschappelijk inpassingsplan

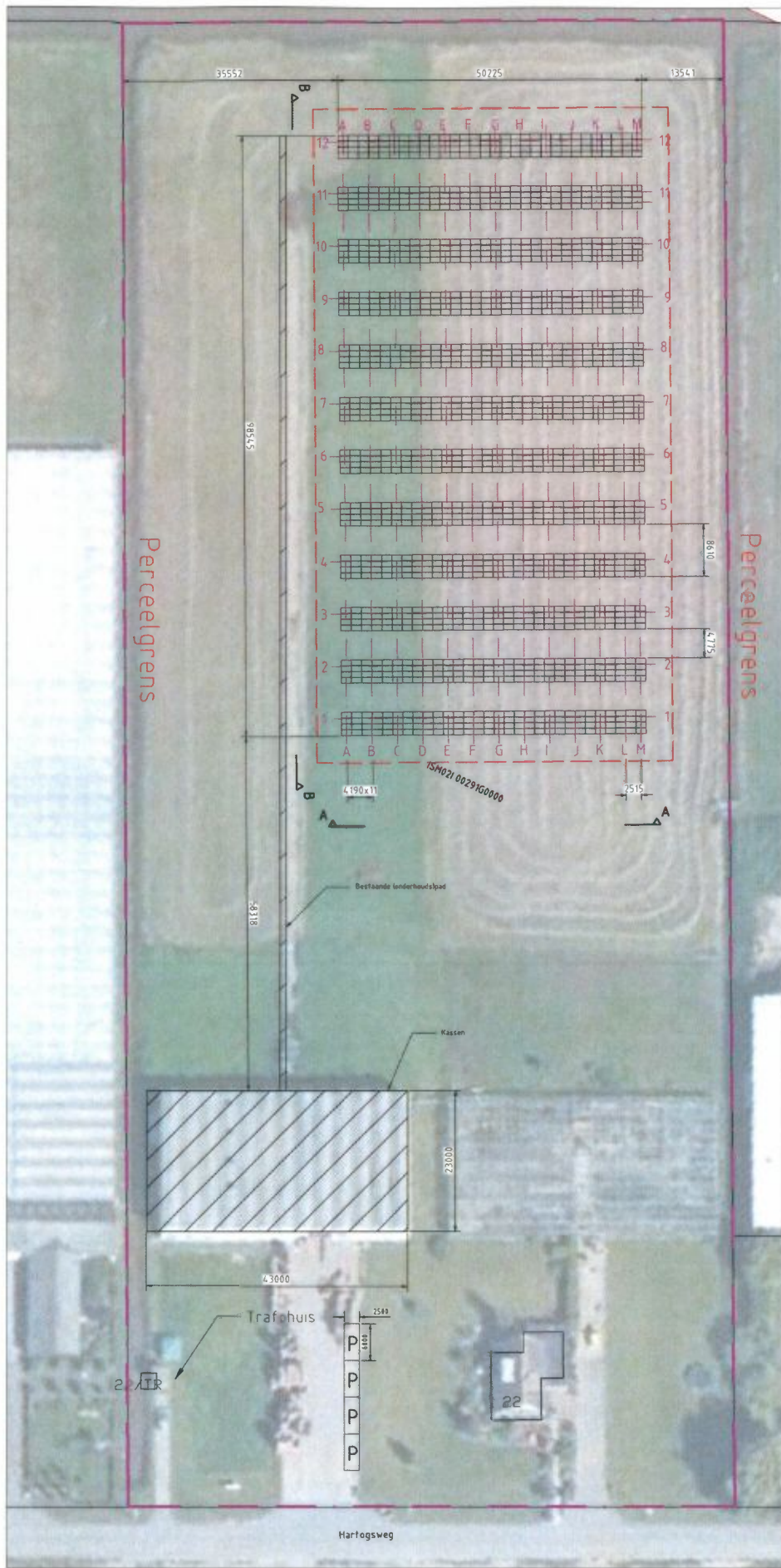

Situatie & Indeling zonnepanelen
Schaal 1500

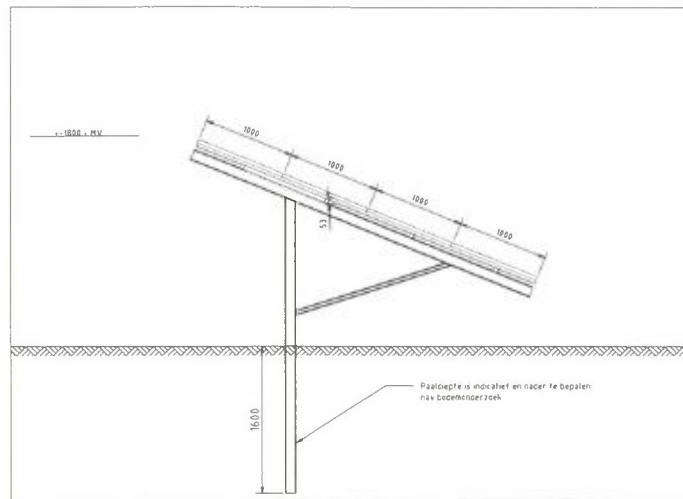

Principe detail zijaanzicht
Schaal 1:40

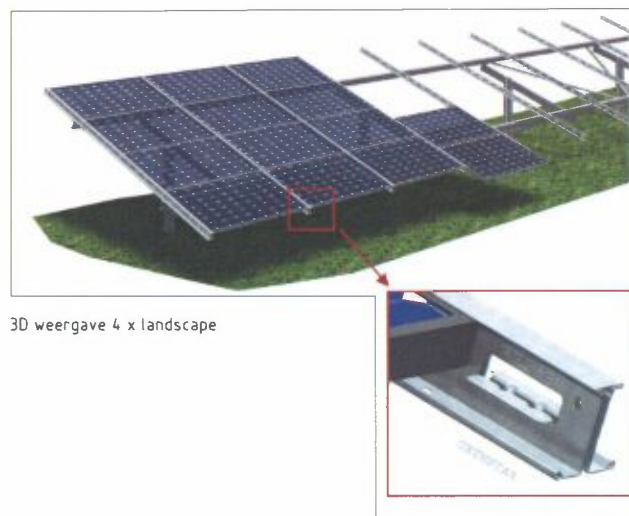

3D weergave 4 x landscape

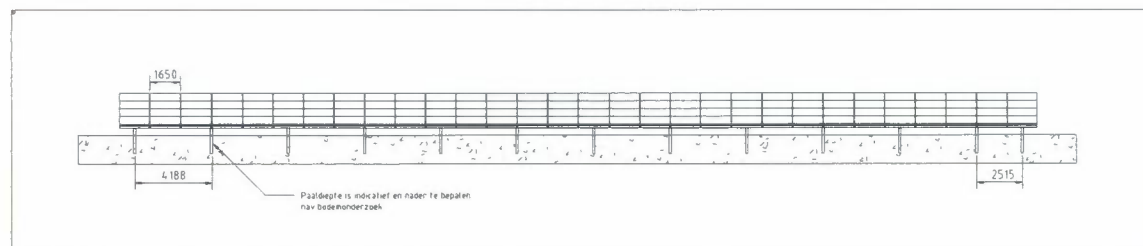

Aanzicht A-A
Schaal 1:200



Aanzicht B-B
Schaal 1:200



Overzicht schaal
Schaal: 1:1000

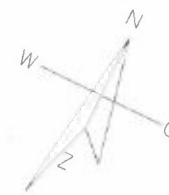

constructieve gegevens opbouw volgens leverancier
constructieve gegevens fundering volgens opgaaf constructeur

| | | | | | |
|---|------------|----------------------------------|--|--|------|
| B | 05-06-2018 | Opmerkingen verwerkt gemeente | | | |
| A | 01-02-2018 | Eerste uitgave | | | |
| | Datum | Omschrijving | Tek. | Con. | Aut. |
| ZONNEGILDE | | | www.zonnegilde.nl Betonstraat 9 Postbus 3236 8260 BA Kampen tel: 0381 973007 info@zonnegilde.nl | | |
| Aanvraag Omgevingsvergunning Zonnepark Kalter 2176208 Hartogsweg 22, IJsselmuiden. Perceelnummer 291, sectie I | | | | | |
| Type tekening TO-01 | | Tekenaar: JLN Blad: 01 van 01 | | Datum: 05-06-2018 Schaal: 1500 Status: AANVRAAG Ver. B | |

Bijlage 3 Technisch inrichtingsplan

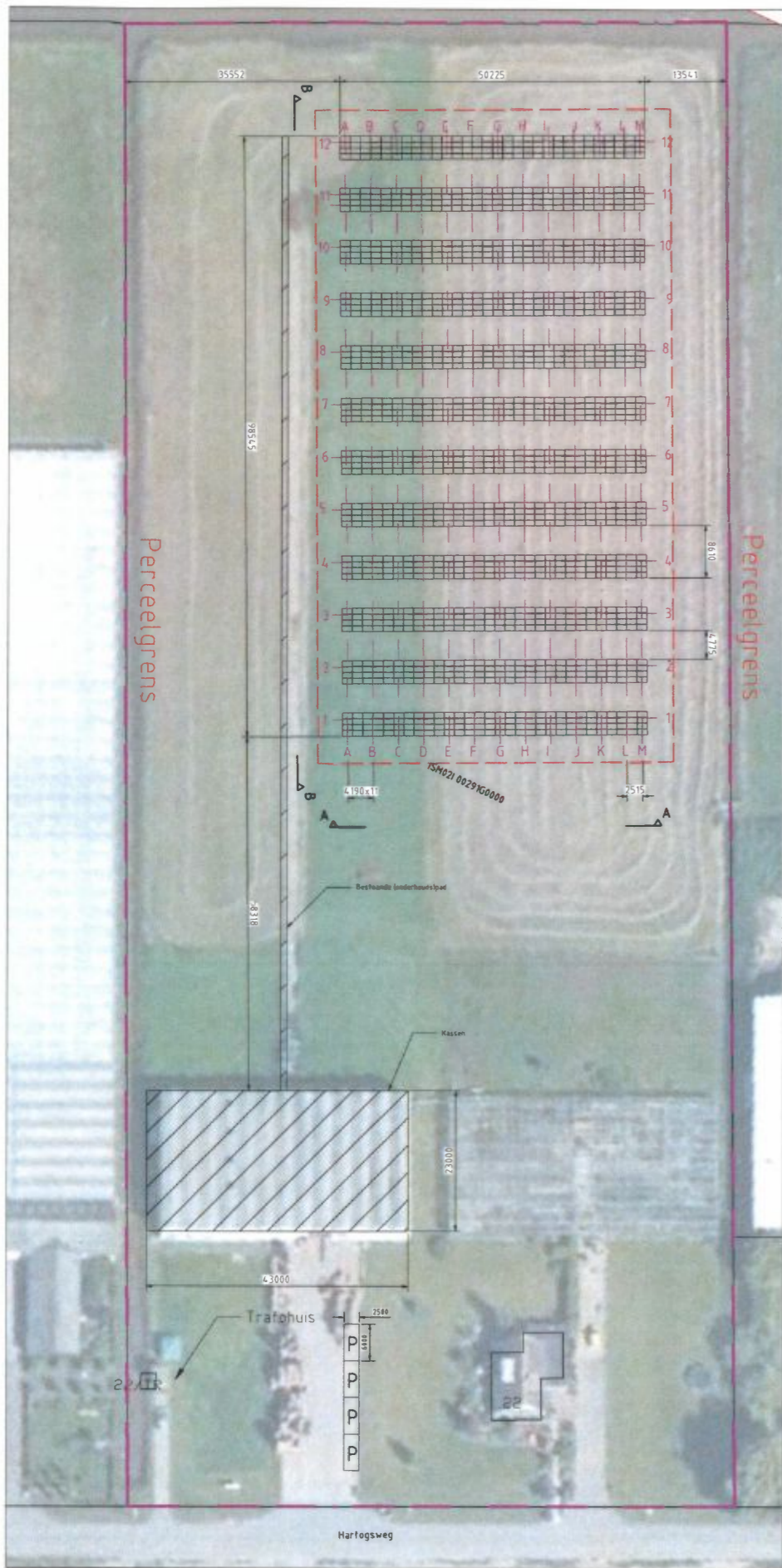

Situatie & indeling zonnepanelen
Schaal 1:500

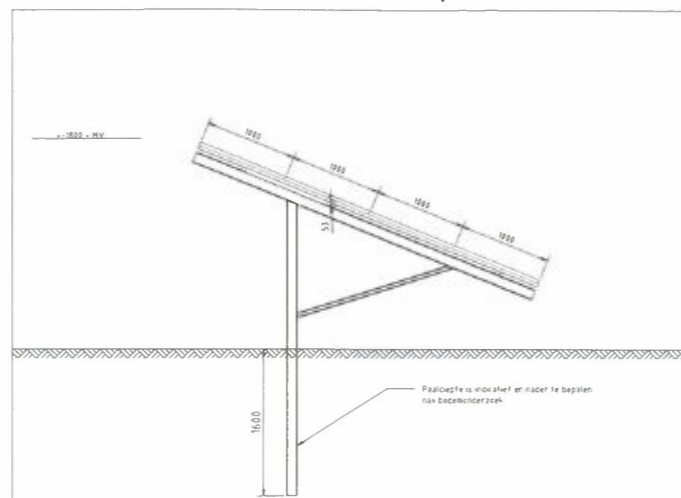

Principe detail zijaanzicht
Schaal 1:40

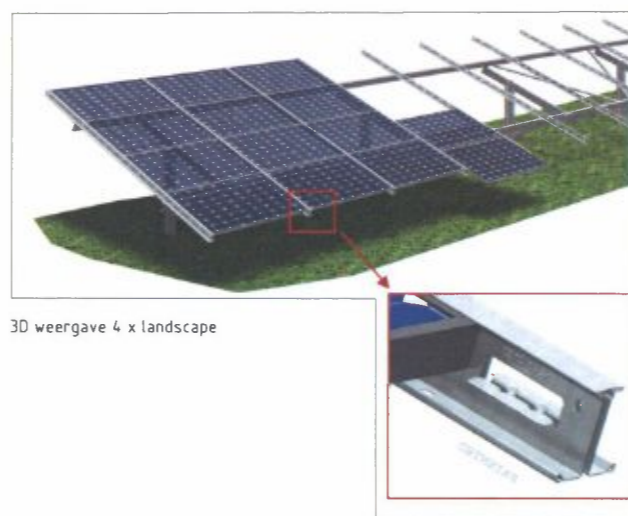

3D weergave 4 x landscape

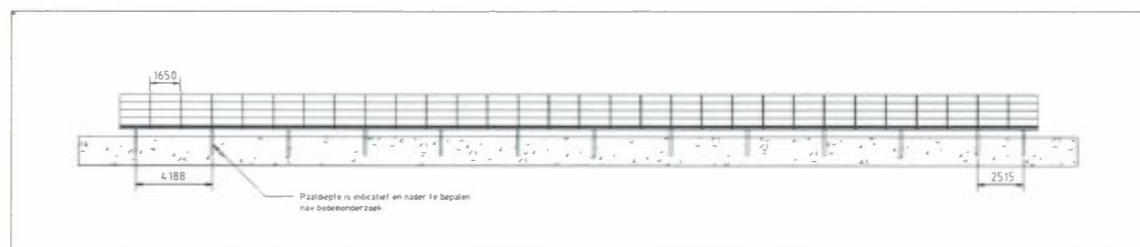

Aanzicht A-A
Schaal 1:200

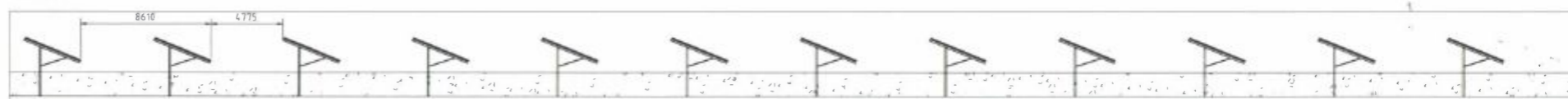

Aanzicht B-B
Schaal 1:200



Overzicht schaal
Schaal: 1:1000

constructieve gegevens opbouw volgens leverancier
constructieve gegevens fundering volgens opgaaf constructeur

| | | | | |
|--|-------------------------------|-------------------------|------|------|
| 05-06-2018 | Opmerkingen verwerkt gemeente | | | |
| 01-02-2018 | Eerste wijziging | | | |
| Datum | Omschrijving | Tel. | Con. | Aut. |
| ZONNEGILDE | | www.zonnegilde.nl | | |
| Aanvraag Omgevingsvergunning Zonnepark Kalter | | Bartemstraat 5 | | |
| 2176208 | | Postbus 1034 | | |
| Hartogsweg 22, IJsselmuiden, Perceelnummer 291, sectie I | | 6260 BA Kampen | | |
| Type Tekening | Tekenaar: JLN | Datum: 05-06-2018 | | |
| TO-01 | Blad: 01 van 01 | | | |
| ISO: A1 | Schaal: 1:500 | Status: AANVRAAG Ver: B | | |

Bijlage 4 Watertoets

datum 29-1-2018
dossiercode 20180129-4-16939

Geachte heer / mevrouw Ruben Beens,

U heeft een watertoets uitgevoerd op de website <http://www.dewatertoets.nl/>. Op basis van deze toets volgt u de korte procedure. Binnen de procedure voor het bestemmingsplan of projectbesluit kunt u gebruik maken van de standaard waterparagraaf uit dit document.

Standaard waterparagraaf

Watertoets In het kader van de Wet ruimtelijke ordening (Wro) is het verplicht ruimtelijke plannen te 'toetsen op water', de zogenaamde Watertoets. De Watertoets is een waarborg voor water in ruimtelijke plannen en besluiten.

Relevant beleid Het beleid van het Waterschap Drents Overijsselse Delta staat beschreven in het Waterbeheerplan 2016-2021, de beleidsnota Water Raakt!, Strategische Nota Rioleringsbeleid 2007, Visie Beheer en Onderhoud 2050, Beleid Beheer en Onderhoud Stedelijk water 2013-2018 en het Beleidskader Recreatief Medegebruik. Daarnaast is de Keur een belangrijk regelstellend instrument waarmee in ruimtelijke plannen rekening moet worden gehouden. De genoemde beleidsdocumenten kunnen worden ingezien op het hoofdkantoor van het Waterschap Drents Overijsselse Delta. Ook zijn deze te raadplegen op de internetsite: www.wdodelta.nl. Op gemeentelijk niveau is het in overleg met het waterschap opgestelde gemeentelijk Waterplan en het (verbreed) gemeentelijk Rioleringsplan (GRP) van belang.

Invloed op de waterhuishouding Binnen het bestemmingsplan worden niet meer dan 10 wooneenheden gerealiseerd en de toename van het verharde oppervlak bedraagt niet meer dan 1500 m². Het plangebied bevindt zich niet binnen een beekdal, primair watergebied of een stedelijke watercorridor. Binnen het plangebied is geen sprake van (grond)wateroverlast.

Voor de aanleghoogte wordt een ontwateringsdiepte geadviseerd van minimaal 80 centimeter. Dit is de afstand tussen de gemiddelde hoogste grondwaterstand (GHG) en het maaiveld. Bij het bouwen zonder kruipruimte kan worden volstaan met een geringere ontwateringsdiepte. Om een goed inzicht te krijgen in het grondwatersysteem wordt geadviseerd om in overleg met het waterschap zo spoedig mogelijk te starten met een grondwateronderzoek. Dit kan in eerste instantie op basis van bestaande peilbuizen binnen of in de omgeving van het plangebied. Indien noodzakelijk kunnen nieuwe peilbuizen worden geplaatst.

Om wateroverlast en schade in woningen en bedrijven te voorkomen wordt geadviseerd om een drempelhoogte van 20 à 30 centimeter boven het straatpeil te hanteren. Ook voor lager, beneden het maaiveld, gelegen ruimtes (kelders, parkeergarages) moet aandacht worden besteed aan het voorkomen van wateroverlast door onder andere te voorkomen dat afstromend hemelwater vanaf het straatoppervlak naar binnen kan stromen. Bij de aanleg van kelderconstructies dient aandacht te worden geschonken aan de toepassing van waterdichte materialen en constructies.

Binnen het plangebied ligt een beschermingszone van een hoofdwatgang of watgang van het Waterschap Drents Overijsselse Delta. De functie van deze watgang(en) moet te allen tijde worden gegarandeerd. Hierbij wordt rekening gehouden met de beschermingszone van deze watgangen zoals in de Keur beschreven. Met betrekking tot deze watgangen gelden de binnen de Keur opgenomen gebods- en verbodsbepalingen. Voor werkzaamheden binnen de beschermingszone moet een Watervergunning worden aangevraagd bij het Waterschap Drents Overijsselse Delta. Ten behoeve van het beheer en onderhoud geldt langs de watgang (vanaf de insteek) een obstakelvrije zone van 5 meter. Door middel van een Watervergunning kan hiervan worden afgeweken. In onderstaand figuur wordt de ligging van de (hoofd)watgang met bijbehorende beschermingszones aangegeven.

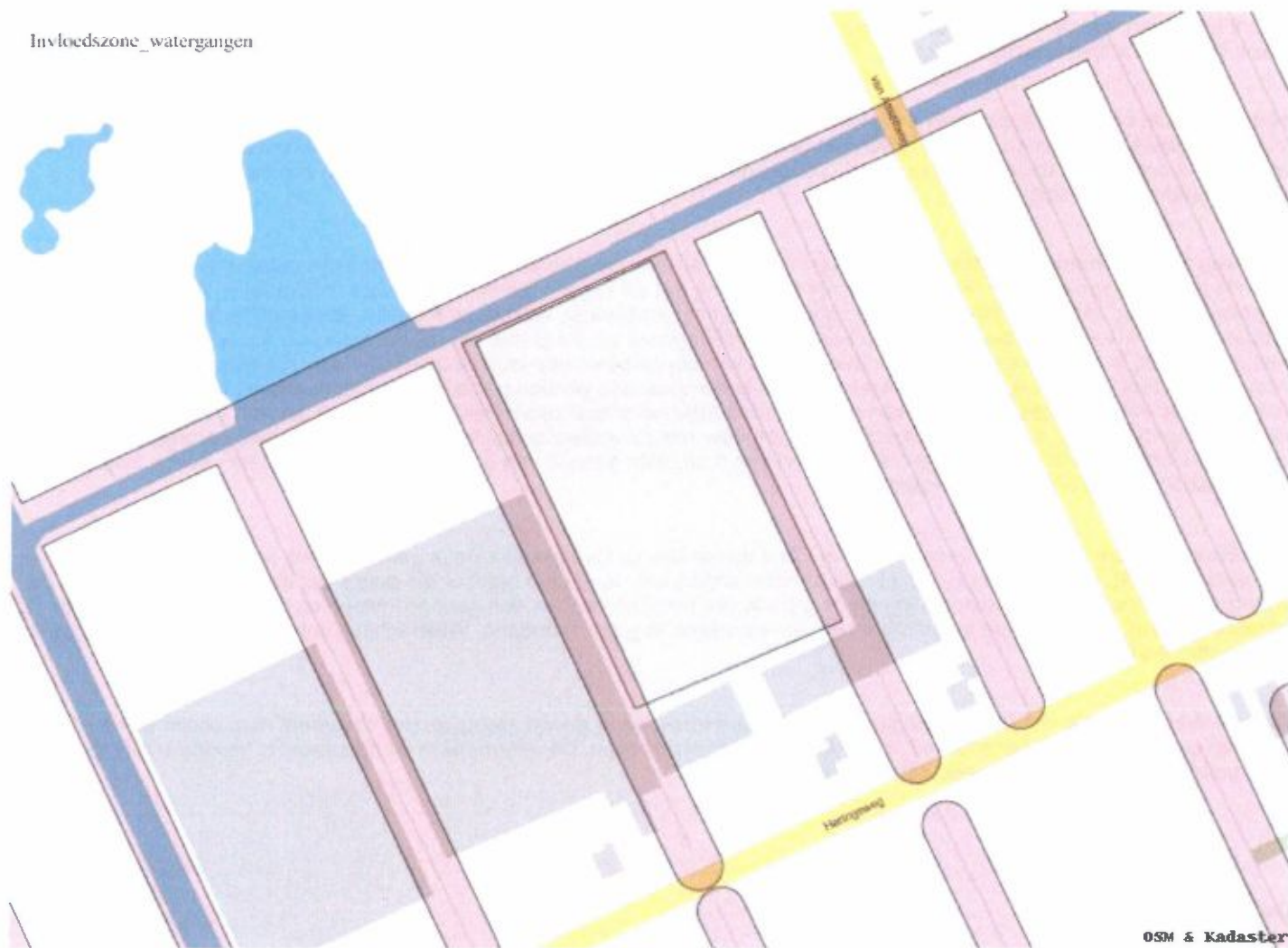

Voor het dempen van watergangen / sloten (ook die niet in beheer zijn bij het waterschap) dient altijd een Watervergunning te worden aangevraagd bij het Waterschap Drents Overijsselse Delta.

Voor de lozing van afvalwater (al het water waarvan de initiatiefnemer zich moet ontdoen) op oppervlaktewater vanuit een woning of een (agrarisch) bedrijf gelden de volgende regels.

Voor lozingen van huishoudelijk afvalwater vanuit woningen geldt het Besluit lozing afvalwater huishoudens (Blah). Uitgangspunt is dat het huishoudelijk afvalwater op een gemeentelijk rioolstelsel wordt geloosd. Indien niet mogelijk is, moet een voorziening worden aangelegd die een gelijkwaardig milieubeschermingsniveau biedt.

Voor lozingen van afvalwater van een (agrarisch) bedrijf geldt het Activiteitenbesluit. Voor deze lozingen gelden de volgende stappen:

1. voorkomen en hergebruik van afvalwater
2. voorzieningen moeten voldoen aan best bestaande techniek (bbt);
3. de restlozing kan worden getoetst aan de effecten op het ontvangend oppervlaktewater (emissie / immissietoets).

Voor lozingen vanuit niet-inrichtingen geldt het Besluit lozen buiten inrichtingen (Blbi). De voorschriften, opgenomen in de algemene regels van bovengenoemde besluiten, voldoen aan het criterium van best bestaande techniek (bbt).

Het generieke beleid ten aanzien van lozingen is opgenomen in het Handboek Water. Dit Handboek kan worden geraadpleegd via de site van Infomil:<http://www.infomil.nl/onderwerpen/klimaat-lucht/handboek-water/menu/nieuws/handboek-water/>

Voor lozingen kan een melding of een vergunning noodzakelijk zijn. Naast bovenstaande kunnen op basis van de Keur ook

kwantiteitseisen aan de lozing en de bijbehorende lozingswerken worden gesteld. Hiervoor is een vergunning of een melding op basis van de Waterwet noodzakelijk.

Het plan bevat een rioleringscomponent, want door het plan neemt het afvalwaterdebiet in het bestaande gemengde- of vuilwaterstelsel toe. Door de uitvoering van het bestemmingsplan neemt de belasting van het bestaande rioleringsstelsel toe. Dit levert geen problemen op ten aanzien van de capaciteit van het rioleringsstelsel en de capaciteit van de rioolwaterzuiveringsinstallatie.

Voorkeursbeleid hemel- en afvalwater bij het afvoeren van overtollig hemelwater is het landelijk beleid dat het afstromen hemelwater ter plaatse in het milieu moet worden gebracht, dat wil zeggen lozen in de bodem (infiltratie) of in het oppervlaktewater. Het waterschap heeft de voorkeur om het hemelwater, daar waar mogelijk, te het infiltreren in de bodem. Oppervlakkige afvoer naar de infiltratievoorziening en infiltratie via wadi's geniet daarbij de voorkeur. Als oppervlakkige infiltratie niet mogelijk is, is ondergrondse infiltratie door middel van bijvoorbeeld een infiltratieriool (IT-riool) of infiltratiekragen een optie. Als infiltratie niet mogelijk is, kan hemelwater via een bodempassage worden geloosd op oppervlaktewater. Schoon hemelwater (bijvoorbeeld vanaf dakoppervlakken) kan direct worden afgevoerd naar oppervlaktewater. De afvoer van overtollig hemelwater uit het plangebied mag, ongeacht de toegepaste methode, niet tot wateroverlast leiden op aangrenzende percelen. Speciale aandacht wordt besteed aan duurzaam bouwen en een duurzaam gebruik van de openbare ruimte om een goede kwaliteit van het afgekoppelde hemelwater te garanderen.

Watertoetsproces De initiatiefnemer heeft het Waterschap Drents Overijsselse Delta geïnformeerd over het plan door gebruik te maken van <http://www.dewatertoets.nl>. De beantwoording van de vragen heeft er toe geleid dat de korte procedure van de watertoets is toegepast. De bestemming en de grootte van het plan hebben een geringe invloed op de waterhuishouding en de afvalwaterketen. De procedure in het kader van de watertoets is goed doorlopen. Waterschap Drents Overijsselse Delta geeft een positief wateradvies.

Digitale Watertoets Dit document is gegenereerd via de website www.dewatertoets.nl. Het document mag alleen worden gebruikt ten behoeve van het plan, dat in dit document is omschreven. De informatie in dit document is houdbaar tot maximaal 1 jaar, gerekend vanaf de genoemde datum in dit document.

De WaterToets 2017

datum 29-1-2018
dossiercode 20180129-4-16939

Samenvatting van de watertoets

In dit document vindt u een overzicht van de door u ingevoerde gegevens op <http://www.dewatertoets.nl/>. De toets is uitgevoerd op een ruimtelijke ontwikkeling in het beheergebied van het Waterschap Drents Overijsselse Delta. Heeft u vragen over de watertoets dan kunt u contact opnemen met het Waterschap Drents Overijsselse Delta (088-2331200) of een bericht sturen naar info@wdodelta.nl onder vermelding van: Vraag watertoets "naam plan/plaats".

Uit deze toets volgt de korte procedure.

Hieronder vindt u een samenvatting van de door u ingevulde gegevens.

Uw gegevens

Ruben Beens
Witpaard BV
Zon veldsysteem IJsselmuiden
ruben.beens@witpaard.nl

Dorpsweg 103
8271 BL
IJsselmuiden

Gegevens gemeente

Kampen
Pauline Schepers
14 038
p.schepers@kampen.nl

Planbeschrijving

Naam en/of omschrijving van het plan

Aanleg zonneveld

Adres plangebied

Hartogsweg 25

8271 PE IJsselmuiden

Kadastraal adres

IJSELMUIDEN 1 291

Website plangebied

Ingevoerde plangegevens

Kaartlagen

Heeft u een beperkingsgebied geraakt?

nee

Welke gemeente omvat het grootste deel van het door u getekende plangebied?

Kampen

Vragen

Gaat het om een ruimtelijk plan dat uitsluitend een functiewijziging van bestaande bebouwing inhoudt?

nee

Worden in het plan meer dan 10 wooneenheden gerealiseerd?

nee

Is er in of rondom het plangebied sprake van wateroverlast of grondwateroverlast?

nee

Neemt in het plan het verharde oppervlak van bebouwing en bestrating toe met meer dan 1500m² of worden er meer dan 10 woningen gerealiseerd?

nee

Maakt het plan deel uit van een groter plan dat in ontwikkeling is?

nee

Worden er op bedrijfsmatige wijze activiteiten verricht waardoor het verharde oppervlak verontreinigd raakt?

nee

Aanvullende vragen ten behoeve van de korte procedure

In het plan wordt afvalwater en het hemelwater behandeld via (de gekozen optie wordt hieronder bevestigd met ja):

- een gemengd stelsel
 - een gescheiden stelsel: hemelwater wordt geïnfiltreerd
- ja**
- een gescheiden stelsel: hemelwater wordt afgevoerd naar oppervlaktewater
 - een gescheiden stelsel: hemelwater wordt afgevoerd naar een hemelwaterriool
 - het afvalwater wordt aangesloten op een IBA
 - het afvalwater wordt afgevoerd via drukriolering

Indien de hoeveelheid verharding toeneemt? Wat bedraagt deze toename (in m²)?

Geen toename m²

Is er in of grenzend aan het plangebied oppervlaktewateraanwezig?

ja

Worden er materialen gebruikt waardoor het afstromende hemelwater verontreinigd kan raken?

nee

Vindt er een lozing plaats op het oppervlaktewater?

nee

Vindt er een tijdelijke of permanente onttrekking van grondwater plaats?

nee

Wordt afvalwater afgevoerd via drukriolering?

nee

Wordt er een nieuw vuilwaterstelsel (DWA) aangelegd (indien met nee beantwoord, wordt er vanuit gegaan dat wordt aangesloten op het bestaande gemengde- of DWA-stelsel)?

nee



Resultaat

Op basis van de ingevoerde gegevens op <http://www.dewatertoets.nl/> is gebleken dat voor dit plan de korte watertoetsprocedure doorlopen moet worden. Binnen het bestemmingsplan of projectbesluit kunt u gebruik maken van de aangeleverde standaard-waterparagraaf.

Verklaring

Dit document is een automatisch gegenereerd bestand op basis van de door u ingevulde gegevens. U bent akkoord gegaan met de door u ingevulde gegevens en u heeft verklaard alles naar waarheid te hebben ingevuld.

De WaterToets 2017