



Teensma Industriële Geluidbeheersing b.v.

Postbus 42 - 7620 AA BORNE - Tel. (088) 833 83 83 - www.tig-bv.nl

Project: Reggefiber
Betreft: Akoestische simulatie POP met IBK airco MID 0056 SLIM i.c.m. VGDR 380i

Gebouwt
 Puntbron

schaal = 1 : 460

IBK MID 0056 SLIM (airco)	63*	125	250	500	1000	2000	4000	8000	dB(A)
Lp 1 mtr. (vlgs. specificatieblad)	55,0	60,9	62,3	63,8	64,6	62,0	57,7	49,3	70,3
Dempingswaarde**	11,0	11,0	18,0	24,0	22,0	24,0	23,0	23,0	
Lp 1 mtr na demper	44,0	49,9	44,3	39,8	42,6	38,0	34,7	26,3	52,7

* i.v.m. ontbrekende fabrieksgegevens: aanname op basis van praktische meetgegevens.
 ** gecorrigeerde dempingswaarde voor een TIG demperbak type VGDR 380i

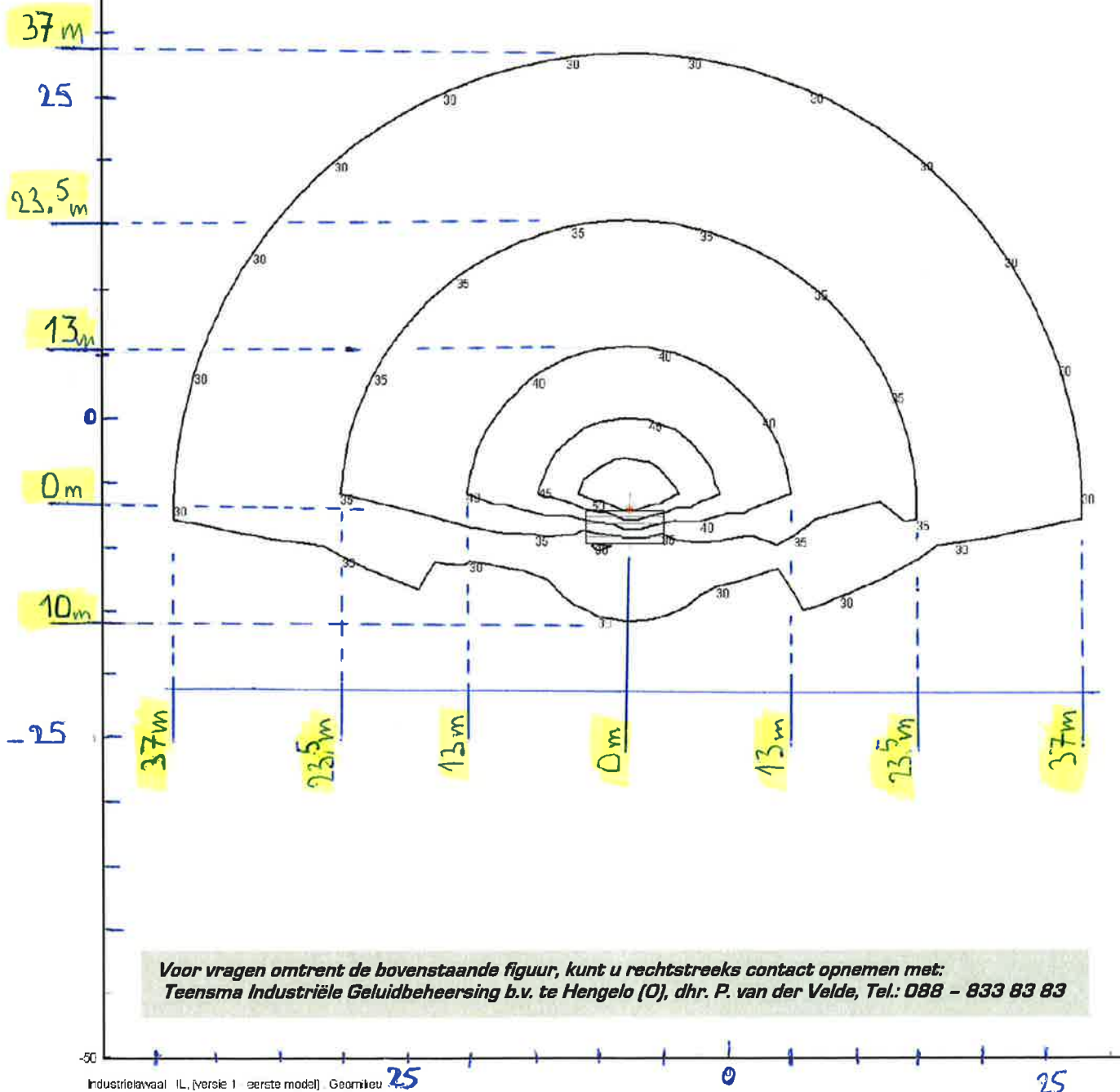

Figuur 1

Bron: volcontinu, harde bodem en 1 demper

Titel	"Handreiking Industrielawaai en vergunningverlening"
Samenvatting	De handreiking is vooral bedoeld voor ambtenaren die adviseren over het geluidsaspect in milieuvergunningen.
Uitgiftedatum	december 2004

Hoofdstuk 4: RICHT- EN GRENSWAARDEN, REFERENTIE NIVEAU

Zoals in hoofdstuk 1 is aangegeven, zal, zolang er nog geen gemeentelijke nota Industrielawaai is vastgesteld, bij het opstellen van geluidvoorschriften in het kader van de vergunningverlening gebruik moeten worden gemaakt van de oude systematiek van richt- (voorheen streef-) en grenswaarden zoals die in de Circulaire Industrielawaai van 1979 was opgenomen. In dit hoofdstuk wordt deze systematiek nog eens uiteengezet. Voor de vergunningverlening voor inrichtingen op gezoneerde industrieterreinen geldt dat de te hanteren normen bepaald worden door de zone en eventueel vastgestelde hogere grenswaarden. Allereerst worden er enkele begrippen gedefinieerd:

Het L95

Dit is de waarde van het geluidsniveau uitgedrukt in dB(A) die, gemeten over een bepaalde periode, gedurende 5% van de tijd wordt overschreden. Tijdens de betreffende meetperiode is het optredende geluidsniveau derhalve gedurende 95% van de tijd hoger dan het vastgestelde L95-niveau.

Het omgevingsgeluid

Dit is het geluid dat op een bepaald meetpunt bestaat als een eindresultaat van de bijdragen van alle aanwezige bronnen.

Het achtergrondgeluid

Dit is het geluid dat op een bepaald meetpunt bestaat als een eindresultaat van de bijdragen van onbekende, meestal verafgelegen bronnen of van bronnen waarvan de afzonderlijke bijdrage niet kan worden bepaald.

Het voorgrondgeluid

Dit is het geluid op een bepaald meetpunt afkomstig van bekende meestal op korte afstand gelegen bronnen, waarvan de bijdragen in het algemeen wel afzonderlijk kunnen worden bepaald.

Het referentieniveau van het omgevingsgeluid

Dit begrip wordt gedefinieerd als de hoogste waarde van de volgende geluidsniveaus:

- a) Het L95 van het omgevingsgeluid exclusief de bijdrage van de zogenaamde "niet-omgevingseigen bronnen". Deze laatste zijn geluidsbronnen welke door de bevoegde (meestal gemeentelijke) overheid als zodanig zijn aangewezen. Het gaat daarbij om bronnen die naar de mening van die overheid niet in het betreffende gebied thuis horen, daar niet geaccepteerd worden of slechts tijdelijk aanwezig zijn. Die uitspraak kan zowel in de procedures van de ruimtelijke ordening als bij de vergunningverlening krachtens de milieuhygiënische wetgeving aan de orde komen.
- b) Het optredende equivalente geluidsniveau in dB(A), veroorzaakt door zoneringsplichtige wegverkeersbronnen, minus 10 dB. Voor de nachtelijke periode worden alleen wegverkeersbronnen in rekening gebracht met een intensiteit van meer dan 500 motorvoertuigen gedurende de nachtperiode. Het referentieniveau wordt bepaald (op het beoordelingspunt) over de dag-, avond en nachtperiode. Voor het bepalen van het referentieniveau wordt verwezen naar de VROM-publicatie 'Richtlijnen voor karakterisering en meting van het omgevingsgeluid, IL-HR-15-01'.

Bij het vaststellen van normen in het kader van de vergunningverlening zijn drie elementen te onderscheiden en wel:

- richtwaarden;
- grenswaarde van 50 dB(A);
- ontheffingen.

De richtwaarden zijn afhankelijk van de aard van het gebied en het activiteitsniveau. In landelijke gebieden streeft men naar lager waarden dan in drukke stadscentra. De richtwaarden zijn in woongebieden en landelijke gebieden veelal lager dan de grenswaarde van 50 dB(A). Boven de grenswaarde van 50 dB(A) zal in toenemende mate hinder optreden.

Voor woonbestemmingen worden de in tabel 4 opgenomen richtwaarden aanbevolen. Aangegeven zijn de richtwaarden op de beoordelingspunten in de woonomgeving. Voor de grenswaarden binnen woningen zij verwezen naar paragraaf 3.3.

Voor gebieden zonder geluidsgevoelige bestemmingen zoals landelijke-, natuur- en stiltegebieden geldt het L95 als richtwaarde.

Het is in akoestisch opzicht in het algemeen niet mogelijk dat gebieden met hoge en lage geluidsniveaus aan elkaar grenzen. Bij het gebruik van de richtwaarden dient hiermee rekening te worden gehouden.

In de praktijk kunnen de richtwaarden niet altijd worden gerealiseerd. Een rigide toepassing van de richtwaarden moet dan ook worden voorkomen. Op grond van een bestuurlijk afwegingsproces kan soms een hogere geluidsbelasting worden toegelaten. Als grenswaarde op de geluidsgevoelige bestemming geldt in het algemeen de 50 dB(A) "etmaalwaarde".

Bij de vergunningverlening kan voor het geluidaspect daarom als volgt worden gehandeld:

Voor nieuwe inrichtingen:

- **bij de eerste toetsing worden de waarden van tabel 4 gehanteerd;**
- **overschrijding van deze richtwaarden kan toelaatbaar zijn op grond van een bestuurlijk afwegingsproces;**
- **een belangrijke rol daarbij speelt het bestaande referentieniveau van het omgevingsgeluid;**
- **als maximum niveau geldt de "etmaalwaarde" van 50 dB(A) op de gevel van de dichtstbijzijnde woningen of het referentieniveau van het omgevingsgeluid.**

Voor bestaande inrichtingen:

- bij herziening van vergunningen worden de richtwaarden volgens van tabel 4 steeds opnieuw getoetst;
 - overschrijding van de richtwaarden is mogelijk tot het referentieniveau van het omgevingsgeluid;
 - overschrijding van het referentieniveau van het omgevingsgeluid tot een maximum "etmaalwaarde" van 55 dB(A) kan in sommige gevallen toelaatbaar worden geacht op grond van een bestuurlijk afwegingsproces waarbij de geluidbestrijdingskosten een belangrijke rol dienen te spelen.
- Wanneer het bestaande (vergunde) niveau ten gevolge van de inrichting hoger is dan de "etmaalwaarde" van 55 dB(A), dient bij de opstelling van vergunningvoorschriften de laatstgenoemde waarde óf het referentieniveau van het omgevingsgeluid als maximum te worden gehanteerd.

Voor het bovenstaande geldt steeds dat een verhoging van de richtwaarden alleen kan worden toegestaan na toepassing van het "ALARA-beginsel".

Voor de vaststelling van vergunningvoorschriften en het in dat kader te voeren beleid wordt verder verwezen naar de volgende hoofdstukken uit deze handreiking.

Tabel 4: Richtwaarden voor woonomgevingen

Aard van de woonomgeving	Aanbevolen richtwaarden in de woonomgeving in dB(A)		
	dag	avond	nacht
Landelijke omgeving	40	35	30
Rustige woonwijk, weinig verkeer	45	40	35
Woonwijk in de stad	50	45	40