

**VERKENNEND BODEMONDERZOEK
Projectgebied "Ijsseldelta" te Kampen
Locatie 3**

**De Slaper ong. te Kampen
(Toekomstig informatiecentrum)**

**Kadastraal gemeente IJsselmuiden, sectie F,
nummer 713 (ged.)**

Kenmerk rapport: 20120477_03/rap01
Status rapport: Versie 1
Datum rapport: 16 januari 2013

Auteur: Ing. C.S. van Turenhout
Projectleider: Ing. N. Boom

Opdrachtgever: Gemeente Kampen
Postbus 5009
8260 GA KAMPEN

Dit rapport is digitaal gegenereerd en derhalve niet voorzien van een handtekening. De inhoud van de rapportage is aantoonbaar gecontroleerd en vrijgegeven.

INHOUDSOPGAVE

1 INLEIDING	1
2 VOORONDERZOEK	2
2.1 Locatiegegevens	2
2.2 Locatie-inspectie	2
2.3 Voorgaand bodemonderzoek	2
2.4 Opslagtanks	3
2.5 Bedrijfsactiviteiten	3
2.6 Bodemloket	3
2.7 Bodemkwaliteitskaart	3
2.8 Conclusie vooronderzoek	3
3 ONDERZOEKSHYPOTHESE EN ONDERZOEKSOPZET	4
4 VELDONDERZOEK	5
4.1 Uitvoering	5
4.2 Resultaten	5
5 LABORATORIUMONDERZOEK	7
5.1 Uitvoering	7
5.1.1 Grond	7
5.1.2 Grondwater	7
5.1.3 Asbest	7
5.2 Resultaten	7
6 TOETSING EN INTERPRETATIE	8
6.1 Toetsingskader	8
6.2 Overschrijdingstabellen	8
6.3 Interpretatie van de analyseresultaten	9
6.3.1 Analyseresultaten grond	9
6.3.2 Analyseresultaten grondwater	9
7 CONCLUSIES EN AANBEVELINGEN	10
8 BETROUWBAARHEID ONDERZOEK	11

TABELLEN

Tabel 1.	Boringen en analyses verkennend bodemonderzoek	4
Tabel 2.	Lokale bodemopbouw	5
Tabel 3.	Afwijkingen aan de grond	5
Tabel 4.	Grondwatermonstername	6
Tabel 5.	Analysepakket grondmonsters	7
Tabel 6.	Analysepakket grondwater	7
Tabel 7.	Overschrijdingstabel grond	8
Tabel 8.	Overschrijdingstabel grondwater	8

BIJLAGEN

Bijlage 1.	Locatiegegevens <ul style="list-style-type: none"><input type="checkbox"/> Omgevingskaart<input type="checkbox"/> Kadastrale kaart<input type="checkbox"/> Kadastrale registratie	
Bijlage 2.	Historische informatie	
Bijlage 3.	Locatietekening met boorpunten en foto's	
Bijlage 4.	Boorbeschrijvingen	
Bijlage 5.	Analyseresultaten grond en grondwater	
Bijlage 6.	Toetsingskader	
Bijlage 7.	Toetsing aan de (locatiespecifieke) achtergrond-, streef- en interventiewaarden	
Bijlage 8.	Erkenningen (Kwalibo) <ul style="list-style-type: none"><input type="checkbox"/> Erkenning veldwerkzaamheden conform BRL SIKB 2000<input type="checkbox"/> Erkenning laboratoriumwerkzaamheden conform AS3000	

1 INLEIDING

In opdracht van de gemeente Kampen is door AquaTerra - KuiperBurger B.V. (ATKB) een verkennend bodemonderzoek uitgevoerd op een locatie aan De Slaper te Kampen. Voor de ligging van de onderzoekslocatie wordt verwezen naar de omgevingskaart en de kadastrale gegevens in bijlage 1. Het onderzoek vindt plaats in het kader van het bestemmingsplan "IJsseldelta-Zuid" te Kampen. In dit kader voert ATKB op negen onderzoekslocaties bodemonderzoek uit. Onderhavig onderzoek betreft "deellocatie 3".

De aanleiding voor het verkennend bodemonderzoek is de is de voorgenomen realisatie van een informatiecentrum voor het project IJsseldelta-Zuid en daarbij behorende bestemmingsplanwijziging. Het doel van het onderzoek is het vaststellen van de huidige kwaliteit van de bodem, dat wil zeggen de kwaliteit van de grond en het grondwater.

Het verkennend bodemonderzoek is uitgevoerd gebaseerd op het onderzoeksprotocol NEN 5740:2009 (NNI, januari 2009). Het vooronderzoek is tevens uitgevoerd conform het standaardniveau in de "Richtlijn Vooronderzoek" NEN 5725:2009 (NNI, januari 2009).

In de volgende hoofdstukken zal worden ingegaan op de locatie- en historische gegevens, de opzet en uitvoering van het onderzoek (verrichte veld- en laboratoriumwerkzaamheden) en de resultaten van het uitgevoerde onderzoek. De verzamelde gegevens zijn getoetst aan de huidige richtlijnen. Op basis van de verkregen inzichten en resultaten zijn conclusies getrokken.

2 VOORONDERZOEK

Voor de onderzoekslocatie is door ATKb in 2009 een vooronderzoek volgens de norm NVN 5725 uitgevoerd (*Vooronderzoek volgens NVN5725 Zwartendijk, Buitendijksweg en de Slaper te Kampen, ATKb, 20090010-105/rap01, d.d. 17 augustus 2009*).

Dit vooronderzoek is geactualiseerd met de informatie vanaf augustus 2009 tot heden beschikbaar bij de gemeente Kampen en de digitale bodematlas van de provincie Overijssel. Tevens is een terreininspectie uitgevoerd om de actuele situatie vast te stellen. Informatie is verzameld op het zogenaamde standaardniveau uit de norm NEN 5725:2009.

2.1 Locatiegegevens

- Locatie : Slaper ong. te Kampen (Toekomstig informatiecentrum)
- Kadastrale aanduiding : Gemeente IJsselmuiden, sectie F, nummer 713 (ged.), voormalig perceel F 456 (ged.)
- Oppervlakte (m²) : Ca. 5.000 m²
- Verharding : Onverhard (braakliggend)
- Huidig locatiegebruik : Braakliggend
- Omgeving : Agrarisch, infrastructuur (wegen)

De onderzoekslocatie is gelegen in het buitengebied ten zuiden van Kampen, nabij de N50. De locatie is momenteel niet in gebruik. Voorheen is de locatie ingericht geweest als werklocatie voor de aanleg van de Hanzelijn. Deze is inmiddels ontmanteld. Op de locatie zal voor het project 'IJsseldelta' een informatiecentrum worden opgericht.

2.2 Locatie-inspectie

Op 23 augustus 2012 is door ATKb een locatie-inspectie uitgevoerd. Tijdens de inspectie is ter plaatse van de toegang van het perceel een gedeelte puinhoudende grond aangetroffen met een oppervlakte van circa 200 m². Uit een proefboring blijkt dat het puin zich bevindt tot een diepte van circa 0,3 m-mv. Op het terrein zijn geen verdere (restanten van) verhardingen waargenomen. Het terrein is volledig braakliggend. Aan de westzijde grenst een ruigte. Ter plaatse is sprake van een gedempte sloot (zie paragraaf 2.3).

Tijdens de inspectie is het maaiveld visueel beoordeeld op de aanwezigheid van asbest of asbestverdacht materiaal. Het betreft een indicatieve inspectie en geen inspectie volgens de NEN5707. Tijdens deze inspectie zijn op het maaiveld geen asbestverdachte materialen aangetroffen.

Foto's van de locatie en een locatietekening zijn opgenomen in bijlage 3.

2.3 Voorgaand bodemonderzoek

Voor de onderzoekslocatie is door ATKb in 2009 een vooronderzoek volgens de norm NVN 5725 uitgevoerd (*Vooronderzoek volgens NVN5725 Zwartendijk, Buitendijksweg en de Slaper te Kampen, , ATKb, 20090010-105/rap01, d.d. 17 augustus 2009*).

Uit de resultaten blijkt dat het onderhavige perceel (IJsselmuiden, F, 456) destijds in gebruik was als opslag ten behoeve van werkzaamheden aan de Hanzelijn. De locatie was verhard met puin en beton. Er zijn geen andere bodembedreigende activiteiten en/of puntbronnen vastgesteld.

Uit de terreininspectie uitgevoerd op 23 augustus 2012 blijkt dat de verhardingen nagenoeg geheel zijn verwijderd. Ter plaatse van de toegang is nog een deel puinverharding aangetroffen (zie paragraaf 2.2).

In het archief van de gemeente Kampen zijn voor de periode na augustus 2009 de volgende onderzoeken bekend:

Rapportage onderzoeken Bypass Kampen, Tauw, kenmerk: 4679632, d.d. 31 mei 2010

De huidige onderzoekslocatie valt binnen het gebied waar door onderzoeksbureau Tauw een vooronderzoek is uitgevoerd, waarbij een inventarisatie is verricht van de aanwezige gedempte sloten. Tevens is de waterbodempkwaliteit van bestaande sloten onderzocht. De waterbodempkwaliteit blijkt voor het gehele onderzoeksgebied slibklasse 0 tot 2 te zijn. Oude waterbodems zullen derhalve hoogstwaarschijnlijk ten hoogste licht verontreinigd zijn. Ter plaatse van de huidige onderzoekslocatie is aan de westzijde een gedempte sloot aanwezig. Deze grenst aan de onderzoekslocatie.

Relevante informatie uit bovenstaande onderzoeken is opgenomen in bijlage 2.

2.4 Opslagtanks

Uit het tankarchief van de gemeente is gebleken dat op/nabij de onderzoekslocatie geen opslagtanks aanwezig zijn (geweest).

2.5 Bedrijfsactiviteiten

Uit het archief van de gemeente is gebleken dat op of nabij de locatie geen potentieel bodembedreigende activiteiten hebben plaatsgevonden.

2.6 Bodemloket

Op www.bodemloket.nl en de digitale bodematlas van de provincie Overijssel is geen aanvullende relevante informatie van de periode augustus 2009 tot heden terug te vinden.

2.7 Bodemkwaliteitskaart

Volgens de bodemkwaliteitskaart van de gemeente Kampen ligt de onderzoekslocatie in de zone 'Schone grond'. In deze zone worden geen verontreinigingen verwacht.

2.8 Conclusie vooronderzoek

Uit het vooronderzoek blijkt dat op de locatie een puinverharding is aangetroffen (ca. 200 m²). Van het voormalige gebruik voor opslag/werkterrein ten behoeve van de aanleg van de Hanzelijn zijn geen verdere opstallen, verhardingen en/of andere verdachte deellocaties aangetroffen. Derhalve wordt de onderzoekslocatie als 'onverdacht' aangemerkt, waarbij in het verkennend bodemonderzoek de puinhoudende grond en de aangrenzende demping als aandachtspunt worden meegenomen.

3 ONDERZOEKSHYPOTHESE EN ONDERZOEKSOPZET

Op basis van de beschikbare informatie wordt voorsnog de volgende onderzoekshypothese gehanteerd: "Onverdacht voor verontreinigingen in grond en grondwater".

Het aantal boringen wordt afgeleid van de onderzoeksstrategie voor *onverdachte locaties* (strategie ONV, paragraaf 5.1 uit de NEN 5740:2009). Het aantal boringen en analyses staan weergegeven in onderstaande tabel.

Tabel 1. Boringen en analyses verkennend bodemonderzoek

Oppervlakte (m ²)	Boringen (BRL SIKB 2000)			Analyses (AS SIKB 3000)		
	tot 0,5 m-mv	tot 2,0 m-mv	peilbuis	Bovengrond	Ondergrond	grondwater
5.000 m ²	11	3	1	2 x NEN5740-gr	1 x NEN5740-gr	1 x NEN5740-gw

<p>NEN5740-gr: voorbehandeling AS 3000, droge stof, organische stof, lutum, 9 zware metalen, polycyclische aromatische koolwaterstoffen (PAK[10VROM]), polychloorbifenylen (PCB's), minerale olie</p> <p>NEN5740-gw: voorbehandeling AS3000, 9 zware metalen, aromaten (BTEXN), vluchtige chloorhoudende oplosmiddelen (VOC), minerale olie</p>

Ter plaatse van de puinhoudende grond ter plaatse van de toegang en bij de aangrenzende demping aan de westzijde zal een diepe boring (tot 2,0 m-mv) worden geplaatst. De overige boringen worden volgens een gelijkmatig verdeeld patroon gezet. Het opgeboorde bodemmateriaal wordt zintuiglijk beoordeeld en beschreven in boorbeschrijvingen. De grond wordt tevens visueel geïnspecteerd op het voorkomen van asbest. Er wordt per te onderscheiden bodemlaag (zand, klei, veen) een monster met een maximale dikte van 0,5 m. genomen.

Peilbuizen worden te allen tijde geplaatst met de bovenzijde van het filter op 0,5 minus de actuele grondwaterstand. In geval van (het vermoeden van) een drijfslag dient aanvullend een peilbuis met een één meter filter snijdend met de grondwaterstand geplaatst te worden.

Door plaatsing van de peilbuis wordt de bodem en het grondwater verstoord. Volgens VKB-protocol 2002 en de NEN normen NEN 5744 en NEN 5745 dient een rusttijd van minimaal één week aangehouden te worden alvorens een monster van het grondwater genomen kan worden.

4 VELDONDERZOEK

4.1 Uitvoering

De boorwerkzaamheden hebben plaatsgevonden op 6 september 2012. De ligging van de uitgevoerde boringen is aangegeven op de locatietekening in bijlage 3.

Ten tijde van de boorwerkzaamheden was de onderzoekslocatie op een aantal plaatsen begroeid met brandnetels en distels waardoor de boringen niet in een geheel gelijkmatig patroon zijn geplaatst. De boringen zijn echter wel in voldoende mate over de gehele locatie verspreid. Tijdens de uitvoering van de werkzaamheden hebben geen afwijkingen van de onderzoeksopzet plaatsgevonden welke een negatieve invloed kunnen hebben op het onderzoeksresultaat.

Er zijn in totaal 15 boringen (01 t/m 15) uitgevoerd tot een maximale diepte van circa 2,5 m-mv, waarvan boring 06 is afgewerkt met een peilbuis. De grondwaterspiegel is aangetroffen op een diepte van circa 0,8 m-mv. Boring 01 is ter plaatse van de puinhoudende grond verricht, en boring 09 ter plaatse van de aangrenzende demping.

Het grondwater is op 14 september 2012 bemonsterd. Tijdens de grondwatermonsternamen zijn in het veld de zuurgraad (pH) en de elektrische geleidbaarheid (EC) bepaald.

4.2 Resultaten

De algemene bodemopbouw vanaf het maaiveld tot 2,5 m-mv (maximale boordiepte) is omschreven in onderstaande tabel.

Tabel 2. Lokale bodemopbouw

Traject (cm-mv)	Bodemtype	Bijzonderheden
0-50	Zand	Plaatselijk klei
50-250	Zand	Plaatselijk klei en veen

De bijzonderheden, welke tijdens de boorwerkzaamheden zijn waargenomen zijn weergegeven in onderstaande tabel. Deze waarnemingen zijn eveneens bij de boorprofielen opgenomen. De in het veld opgestelde boorbeschrijvingen zijn grafisch weergegeven in bijlage 4.

Tabel 3. Afwijkingen aan de grond

Boring	Traject (cm-mv)	Bodemtype	Afwijkingen
01	0-70	Zand	Zwak puin- en baksteenhoudend
07	0-50	Klei	Zwak asfalhoudend
09	0-40	Zand	Resten baksteen
	40-70	Zand	Zwak slibhoudend, resten baksteen
12	0-50	Zand	Sporen baksteen

[a] Toelichting: zwakke bijmenging : <5%
 matige bijmenging : <15%
 sterke bijmenging : <30%
 uiterste bijmenging : <50%
 hoofbestanddeel : >50%

Uit de resultaten blijkt dat in de bovengrond plaatselijk in lichte mate restanten van verhardingsmaterialen (puin, baksteen, asfalt) aanwezig zijn.

Op of in de bodem zijn geen asbestverdachte materialen aangetroffen.

De onderstaande tabel geeft een overzicht van de metingen uitgevoerd tijdens de grondwaterbemonstering. De lokale grondwaterstromingsrichting is hier niet uit af te leiden.

Tabel 4. Grondwatermonstername

Peilbuis	Filtertraject (cm-mv)	Stijghoogte (cm-mv)	pH (-)	EC ($\mu\text{S}/\text{cm}$)	Bijzonderheden
06	150-250	93	5,8	1290	-

De gemeten pH en EC geven geen aanleiding tot nadere opmerkingen.



5 LABORATORIUMONDERZOEK

5.1 Uitvoering

5.1.1 Grond

Aan de hand van de resultaten van de veldwaarnemingen zijn uit de verkregen grondmonsters, grond(meng)monsters geselecteerd welke vervolgens door het laboratorium zijn samengesteld en chemisch/fysisch zijn geanalyseerd.

De grond(meng)monsters zijn zodanig gekozen en samengesteld dat na uitvoering van het laboratoriumonderzoek een representatief beeld wordt verkregen van de huidige kwaliteit van de grond. Het laboratoriumonderzoek is uitgevoerd volgens onderstaande tabel.

Tabel 5. Analysepakket grondmonsters

Code	Monsters (cm-mv)	Bodem-type	Traject (cm-mv)	Analysepakket	Opmerkingen/motivatie
M1	01 (0-50)	Zand	0-50	NEN5740-gr	Bovengrond, zwak puin- en baksteenhoudend
M2	07 (0-50)	Klei	0-50	NEN5740-gr	Bovengrond, zwak asfalthoudend, resten baksteen
MM3	09 (0-40), 12 (0-50)	Zand	0-50	NEN5740-gr	Bovengrond, resten baksteen
M4	09 (40-70)	Zand	40-70	NEN5740-gr	Ondergrond, zwak slibhoudend, resten baksteen

NEN5740-gr: voorbehandeling AS 3000, droge stof, organische stof, lutum, 9 zware metalen, polycyclische aromatische koolwaterstoffen (PAK[10VROM]), polychloorbifenylen (PCB's), minerale olie.

In verband met de diverse aangetroffen bodemvreemde bestanddelen is ten opzichte van de onderzoeksopzet één extra monster van de bovengrond geselecteerd voor analyse.

5.1.2 Grondwater

Het laboratoriumonderzoek is uitgevoerd volgens onderstaande tabel.

Tabel 6. Analysepakket grondwater

Code	Peilbuis	Filtertraject (cm-mv)	Stijghoogte (cm-mv)	pH (-)	EC (µS/cm)	Analysepakket	Opmerkingen/motivatie
06-1-1	06	150-250	93	5,8	1290	NEN5740-gw	-

NEN5740-gw: voorbehandeling AS3000, 9 zware metalen, aromaten (BTEXN), vluchtige chloorhoudende oplosmiddelen (VOC), minerale olie

5.1.3 Asbest

Omdat zowel op het maaiveld als in het opgeboorde (bodem)materiaal geen asbestverdachte materialen zijn aangetroffen, zijn geen asbestanalyses uitgevoerd.

5.2 Resultaten

Voor de analyseresultaten van de grond(meng)monsters en het grondwater wordt verwezen naar de laboratoriumstaten in bijlage 5. In hoofdstuk 6 worden de resultaten geïnterpreteerd.

6 TOETSING EN INTERPRETATIE

6.1 Toetsingskader

De analyseresultaten van de grond(men)monsters en het grondwater zijn getoetst aan de achtergrond- (AW), streef- (S), tussen- (T) en interventiewaarden (I; zie toetsingskader in bijlage 6). Overschrijdingen van de toetsingswaarden worden als volgt geïnterpreteerd:

Grond

- gemeten gehalte \leq AW : niet verontreinigd
- AW < gemeten gehalte \leq T : licht verontreinigd
- T < gemeten gehalte \leq I : matig verontreinigd
- gemeten gehalte > I : sterk verontreinigd.

Grondwater

- gemeten concentratie \leq S : niet verontreinigd
- S < gemeten concentratie \leq T : licht verontreinigd
- T < gemeten concentratie \leq I : matig verontreinigd
- gemeten concentratie > I : sterk verontreinigd.

Een nader onderzoek naar een verontreiniging is in het algemeen noodzakelijk als het gehalte / de concentratie hoger is dan de tussenwaarde (T; het gemiddelde van de achtergrond-/streef- en interventiewaarde). Bijlage 7 geeft een overzicht van de toetsing aan de locatiespecifieke toetsingswaarden.

6.2 Overschrijdingstabellen

In onderstaande tabellen zijn de resultaten van de toetsing van de analyseresultaten aan de (locatiespecifieke) toetsingswaarden weergegeven.

Tabel 7. Overschrijdingstabel grond

Code	Monsters (cm-mv)	Bodem-type	Traject (cm-mv)	Opmerkingen/ motivatie	Overschrijding(en)		
					>AW	>T	>I
M1	01 (0-50)	Zand	0-50	Bovengrond, zwak puin- en baksteenhoudend	Hg, minerale olie, PCB	-	-
M2	07 (0-50)	Klei	0-50	Bovengrond, zwak asfalthoudend, resten baksteen	PCB*	-	-
MM3	09 (0-40), 12 (0-50)	Zand	0-50	Bovengrond, resten baksteen	-	-	-
M4	09 (40-70)	Zand	40-70	Ondergrond, zwak slibhoudend, resten baksteen	-	-	-

*) de overschrijding betreft een rekenkundige overschrijding van de achtergrondwaarde als gevolg van een verhoogde rapportagegrens. Een absoluut verhoogd gehalte is niet vastgesteld.

Tabel 8. Overschrijdingstabel grondwater

Code	Peilbuis	Filtertraject (cm-mv)	Stijghoogte (cm-mv)	pH (-)	EC (μ S/cm)	Opmerkingen/ motivatie	Overschrijding(en)		
							>S	>T	>I
06-1-1	06	150-250	93	5,8	1290	-	Ba, Zn, xylenen	-	-

6.3 Interpretatie van de analyseresultaten

6.3.1 Analyseresultaten grond

Na toetsing van de analyseresultaten blijkt dat de zintuiglijk verontreinigde bovengrond (puin, baksteen, asfalt) licht verontreinigd is met kwik, minerale olie en PCB. In de zintuiglijk verontreinigde ondergrond (slib, baksteen) zijn geen verontreinigingen vastgesteld.

Geconcludeerd kan worden dat de aanwezige restanten van verhardingsmaterialen op de locatie ten hoogste lichte verontreinigingen hebben veroorzaakt. Ter plaatse van de demping aan de westzijde van het perceel zijn geen verontreinigingen in de grond vastgesteld. Aangezien geen overschrijdingen van de tussenwaarden zijn vastgesteld, wordt nader onderzoek niet noodzakelijk geacht.

6.3.2 Analyseresultaten grondwater

In het grondwatermonster afkomstig uit peilbuis 06 zijn licht verhoogde concentraties barium, zink en xylenen vastgesteld. Voor de overige gemeten parameters lagen de concentraties beneden de streefwaarden of rapportagegrenzen. Aangezien geen overschrijdingen van de tussenwaarden zijn vastgesteld, wordt aanvullend onderzoek niet noodzakelijk geacht.

7 CONCLUSIES EN AANBEVELINGEN

- Uit het vooronderzoek conform NEN 5725 blijkt dat op de locatie ter plaatse van de toegang puin in de grond aanwezig is. Tevens grenst aan de westzijde een demping. Voor het gehele perceel is een verkennend bodemonderzoek uitgevoerd waarbij de puinhoudende grond en de demping als aandachtspunten zijn meegenomen.
- De bodem op de locatie bestaat uit zand met plaatselijk klei en veen. De grondwaterstand bedraagt 0,8 m-mv. In de bodem zijn in diverse bodemvreemde bestanddelen aangetroffen. Op de locatie zijn bij de inspectie van het maaiveld en de opgeboorde grond geen asbestverdachte materialen aangetroffen.
- De zintuiglijk verontreinigde bovengrond is licht verontreinigd met kwik, minerale olie en PCB. In de zintuiglijk verontreinigde ondergrond zijn geen verontreinigingen vastgesteld. Geconcludeerd kan worden dat de aanwezige restanten van verhardingsmaterialen op de locatie ten hoogste lichte verontreinigingen hebben veroorzaakt. Ter plaatse van de demping aan de westzijde van het perceel zijn geen verontreinigingen in de grond vastgesteld.
- Het grondwater is licht verontreinigd met barium, zink en xylenen.
- De voor de locatie gehanteerde onderzoekshypothese "*Onverdacht voor verontreinigingen in grond en grondwater*" is niet bevestigd. Nader onderzoek wordt echter niet noodzakelijk geacht, aangezien ten hoogste lichte verontreinigingen zijn vastgesteld.
- Indien van de locatie grond wordt afgevoerd dient hierbij rekening te worden gehouden met de daarop van toepassing zijnde regelgeving van onder meer de Wet bodembescherming en het Besluit Bodemkwaliteit. De vrijkomende grond is buiten de onderzoekslocatie niet zonder meer herbruikbaar.
- De locatie wordt geschikt geacht voor het toekomstige gebruik (informatiecentrum).

8 BETROUWBAARHEID ONDERZOEK

Alle veldwerkzaamheden, met uitzondering van de analyses, zijn uitgevoerd door ATKB (tenzij anders vermeld) te Zoetermeer. ATKB is geen eigenaar van de te onderzoeken locatie en is onafhankelijk van de opdrachtgever, locatiegebruiker en -eigenaar.

De veldwerkzaamheden zijn uitgevoerd onder het procescertificaat van ATKB voor de BRL SIKB 2000 (Veldwerk bij Milieuhygiënisch bodem- en waterbodemonderzoek), Protocol 2001 (Plaatsen van handboringen en peilbuizen, maken van boorbeschrijvingen nemen van grondmonsters en waterpassen) en Protocol 2002 (Het nemen van grondwatermonsters).

Het veldwerk is uitgevoerd door de volgende erkende persoon:

- De heer A. van Eijkeren (Protocol 2001 en 2002).

De betreffende persoonsregistraties zijn opgenomen in bijlage 8.

De analyses zijn uitgevoerd door Analytico (RvA geaccrediteerd voor AS3000 geaccrediteerde analyses) te Barneveld.

AquaTerra-KuiperBurger B.V. is in het bezit van een kwaliteitssysteem volgens NEN-EN-ISO9001:2008 en een veiligheidsmanagementsysteem conform VCA**. Tevens is AquaTerra-KuiperBurger B.V. lid van de Vereniging Kwaliteitsborging Bodemonderzoek.

Het onderhavige onderzoek is op zorgvuldige wijze verricht, door het steekproefsgewijs bemonsteren van bodemlagen, volgens de algemeen gebruikelijke inzichten en methoden. Hoewel ATKB de grootste zorgvuldigheid betracht bij het uitvoeren van bodemonderzoek is het, juist door deze steekproefsgewijze bemonstering, mogelijk dat plaatselijk afwijkingen in de samenstelling van de bodem aanwezig zijn, welke tijdens het onderzoek niet naar voren zijn gekomen. ATKB aanvaardt geen enkele aansprakelijkheid voor hieruit voortvloeiende schade of gevolgen van welke aard ook.

In dit kader wordt tevens opgemerkt dat ATKB niet kan instaan voor de juistheid en volledigheid van door derden verstrekte informatie en van eventueel door derden uitgevoerd (voor)-onderzoek. Hierbij wordt er op gewezen dat het uitgevoerde bodemonderzoek een momentopname is. Beïnvloeding van bodemkwaliteit zal ook plaats kunnen vinden na uitvoering van dit onderzoek. Naarmate er een langere tijd is verlopen na uitvoering van het onderzoek, dient meer voorzichtigheid te worden betracht bij het gebruik van de onderzoeksresultaten.

BIJLAGE 1



Kadastraal bericht object

Dienst voor het kadaster en de openbare registers in Nederland
Gegevens over de rechtstoestand van kadastrale objecten, met uitzondering van de gegevens inzake hypotheeken en beslagen

Kadaster

Betreft: IJSSELMUIDEN F 713 5-10-2012
Slaper KAMPEN 13:11:56
Uw referentie: 20120477
Toestandsdatum: 4-10-2012

Kadastraal object

Kadastrale aanduiding: **IJSSELMUIDEN F 713**
Grootte: 1 ha 13 a 10 ca
Coördinaten: 190806-504670
Omschrijving kadastraal object: TERREIN (GRASLAND)
Locatie: Slaper
KAMPEN
Ontstaan op: 19-9-2012
Ontstaan uit: **IJSSELMUIDEN F 456 gedeeltelijk**

Publiekrechtelijke beperkingen

Er zijn geen beperkingen bekend in de gemeentelijke beperkingenregistratie en de kadastrale registratie.

Gerechtigde

EIGENDOM
Railinfratrust B.V.
Moreelsepark 3
3511 EP UTRECHT
Zetel: UTRECHT

Recht ontleend aan: **HYP4 12787/45 reeks ZWOLLE** d.d. 2-6-2006
Eerst genoemde object in IJSSELMUIDEN F 456
brondocument:

Nog niet (volledig) verwerkte brondocumenten:

HYP4 9654/1 reeks ZWOLLE d.d. 15-10-1997
AKTE VAN ALGEMENE VOORWAARDEN
HYP4 9654/2 reeks ZWOLLE d.d. 15-10-1997
AKTE VAN ALGEMENE VOORWAARDEN
HYP4 9654/3 reeks ZWOLLE d.d. 15-10-1997
AKTE VAN ALGEMENE VOORWAARDEN
HYP4 9654/4 reeks ZWOLLE d.d. 15-10-1997
AKTE VAN ALGEMENE VOORWAARDEN
ACG 73690 d.d. 1-3-2012
REKTIFIKATIE VERZOCHT

Einde overzicht

De Dienst voor het kadaster en de openbare registers behoudt ten aanzien van de kadastrale gegevens zich het recht voor als bedoeld in artikel 2 lid 1 juncto artikel 6 lid 3 van de Databankenwet.

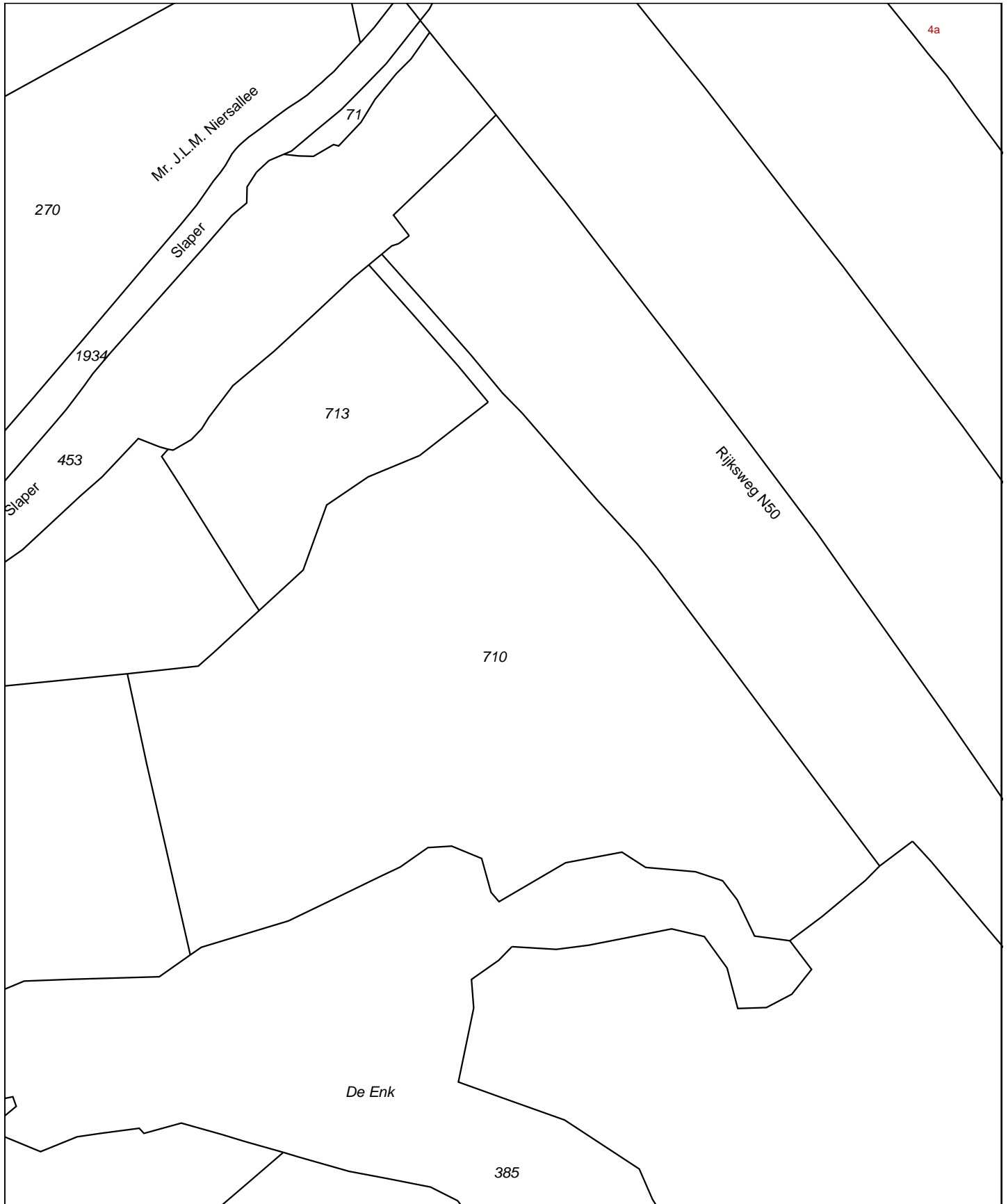

Deze kaart is noordgericht		Schaal 1:2500		
12345	Perceelnummer	Kadastrale gemeente	IJSSELMUIDEN	
25	Huisnummer	Sectie	F	
—	Kadastrale grens	Perceel	710	
—	Voorlopige grens			
—	Bebouwing			
—	Overige topografie			
<p>Voor een eensluitend uittreksel, Apeldoorn, 5 oktober 2012 De bewaarder van het kadaster en de openbare registers</p> <p>Aan dit uittreksel kunnen geen betrouwbare maten worden ontleend. De Dienst voor het kadaster en de openbare registers behoudt zich de intellectuele eigendomsrechten voor, waaronder het auteursrecht en het databankenrecht.</p>				

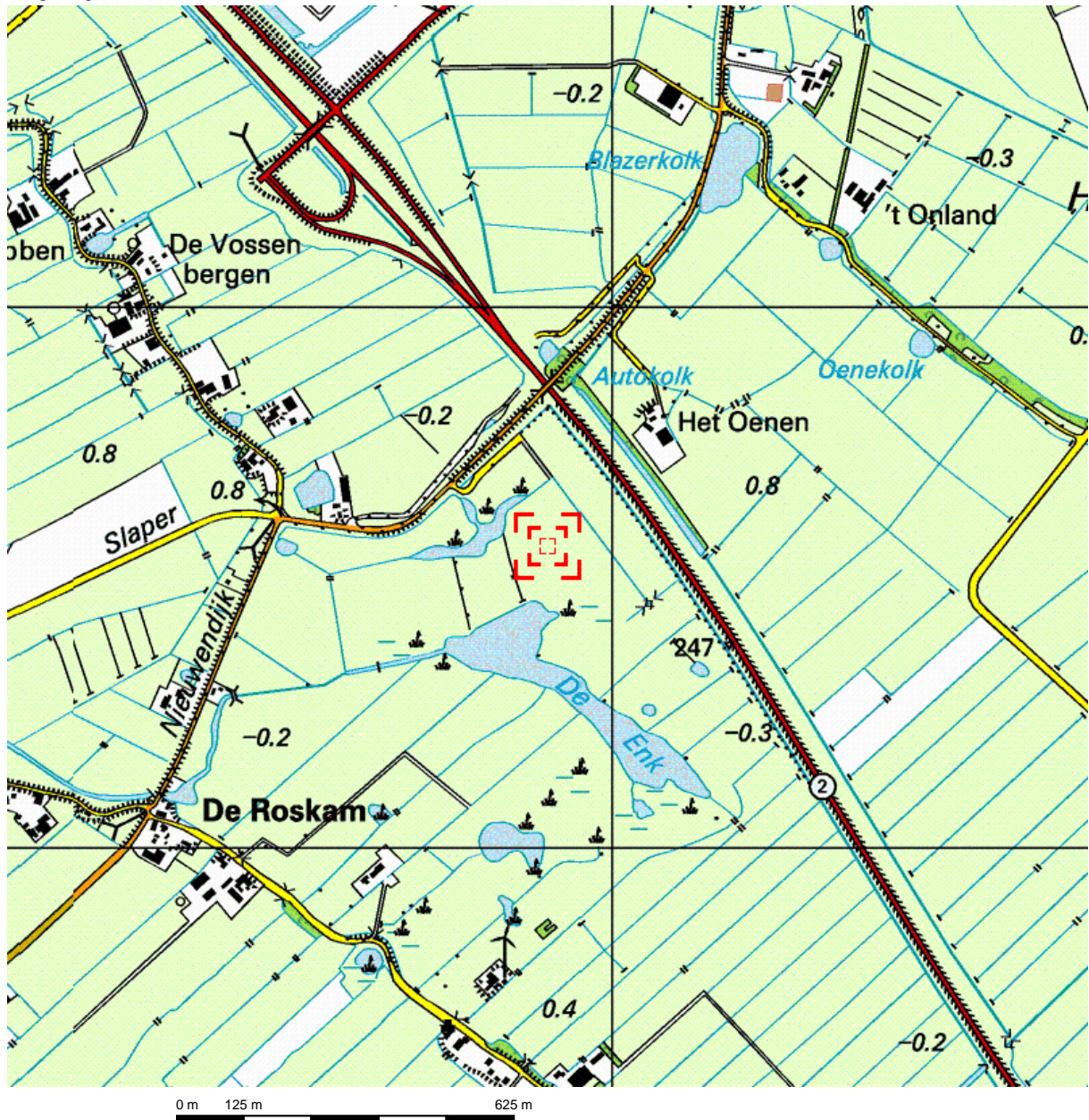

Deze kaart is noordgericht.

Schaal 1: 12500

Hier bevindt zich Kadastraal object IJSSELMUIDEN F 710
Slaper , KAMPEN

© De auteursrechten en databankenrechten zijn voorbehouden aan de Topografische Dienst Kadaster.



<p>bebouwd gebied</p> <p>a huizenblok, groot gebouw b huizen c hoogbouw d kas</p> <p>wegen</p> <p>autosnelweg hoofdweg met gescheiden rijbanen hoofdweg regionale weg met gescheiden rijbanen regionale weg lokale weg met gescheiden rijbanen lokale weg weg met loose of slechte verharding onverharde weg straat/overige weg wandelgebied fietspad pad, voetpad weg in aanleg weg in ontwerp</p> <p>viaduct tunnel vaste brug bewegbare brug brug op pijlers</p>	<p>spoorwegen</p> <p>spoorweg: enkelspoor spoorweg: dubbelspoor spoorweg: driespoorig spoorweg: vierspoorig a station b laadperron tram a metro bovengronds b metrostation</p> <p>hydrografie</p> <p>waterloop: smaller dan 3 m waterloop: 3-6 m breed waterloop: breder dan 6 m</p> <p>a schutsluis b brug c vonder d koedam a grondduiker b stuw c duiker d sluis</p> <p>bodemgebruik</p> <p>a weide met sloten b bouwland met greppels c boomgaard d fruitkwekerij e boomkwekerij f weide met populieren g loofbos h naaldbos i gemengd bos j griend k heide l zand m dras en riet n heg en houtwal</p>	<p>overige symbolen</p> <p>a kerk, moskee b toren, hoge koepel c kerk, moskee met toren d markant object e watertoren f vuurtoren</p> <p>a gemeentehuis b postkantoor c politiebureau d wegwijzer a kapel b kruis c vlampijp d telescoop a windmolen b watermolen c windmolentje d windturbine a olijepompinstallatie b seinmast c zendmast a hunebed b monument c poldergemaal a begraafplaats b boom c paal d opslagtank a kampeerterrain b sportcomplex c ziekenhuis schietbaan afrastrering hoogspanningsleiding met mast muur geluidswering</p>
---	---	---

BIJLAGE 2



**VOORONDERZOEK VOLGENS NVN 5725
Zwartendijk, Buitendijksweg en Slaper te
Kampen**

**Percelen Kampen, Sectie P, nrs. 20, 238,
1679, 1680, 2023, 2024, 2637, 3222, 3223,
3224, 3854, 3855, 4346 en 4347, Ijsselmuiden,
sectie F, nrs. 455 en 456, sectie G, nrs. 11, 16,
25, 42 en 611**

Rapportnummer: 20090010-105/rap01
Status rapport: versie 1
Datum rapport: 17 augustus 2009

Auteur: Drs. T. Seegers-Kieboom
2^e lezer: Ir. M.A. Fransen

Opdrachtgever: Dienst Landelijk Gebied, Regio Oost (DLG)
Administratie Grondzaken
Postbus 9079
6800 ED Arnhem
Tel:026 - 3781200
Fax:026 – 3781250



7 CONCLUSIES

Uit het vooronderzoek conform NVN 5725 blijkt dat op de percelen 238, 3222 en 3224 sprake is van verdachte terreindelen (erf, gedempte sloot) waarbij de kans op bodemverontreiniging aanwezig is. Een verkennend bodemonderzoek wordt noodzakelijk geacht. In verband met het verkennend onderzoek is in bijlage 5 de onderzoeksopzet bijgevoegd.

Formeel dient bij het aantreffen van een puindam een verkennend (asbest)onderzoek te worden uitgevoerd. Op aangegeven van DLG wordt dit niet noodzakelijk geacht, omdat visueel geen asbestverdacht materiaal is waargenomen, waarmee de kans op asbestverontreiniging gering wordt geacht.

Uit het vooronderzoek conform NVN 5725 blijkt dat op de overige percelen geen sprake is van verdachte terreindelen waarbij de kans op bodemverontreiniging aanwezig is. Een verkennend bodemonderzoek wordt niet noodzakelijk geacht.

8 SLOTOPMERKINGEN

AquaTerra-KuiperBurger is op generlei wijze gelieerd aan de opdrachtgever en/of de eigenaar van het onderzochte terrein.

Het onderhavige onderzoek is op zorgvuldige wijze verricht. AquaTerra - KuiperBurger B.V. is echter bij het uitvoeren van het onderzoek afhankelijk van gegevens die aangeleverd zijn door derden en kan derhalve niet instaan voor de juistheid en volledigheid van door derden verstrekte informatie en van eventueel door derden uitgevoerd (voor)-onderzoek. AquaTerra-KuiperBurger aanvaardt geen enkele aansprakelijkheid voor hieruit voortvloeiende schade of gevolgen van welke aard ook.

Naarmate er een langere tijd is verlopen na uitvoering van het onderzoek, dient meer voorzichtigheid te worden betracht bij het gebruik van de onderzoeksresultaten.

Hopende u hiermee voldoende ingelicht te hebben,

AquaTerra-KuiperBurger,
17 augustus 2009

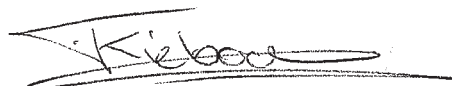

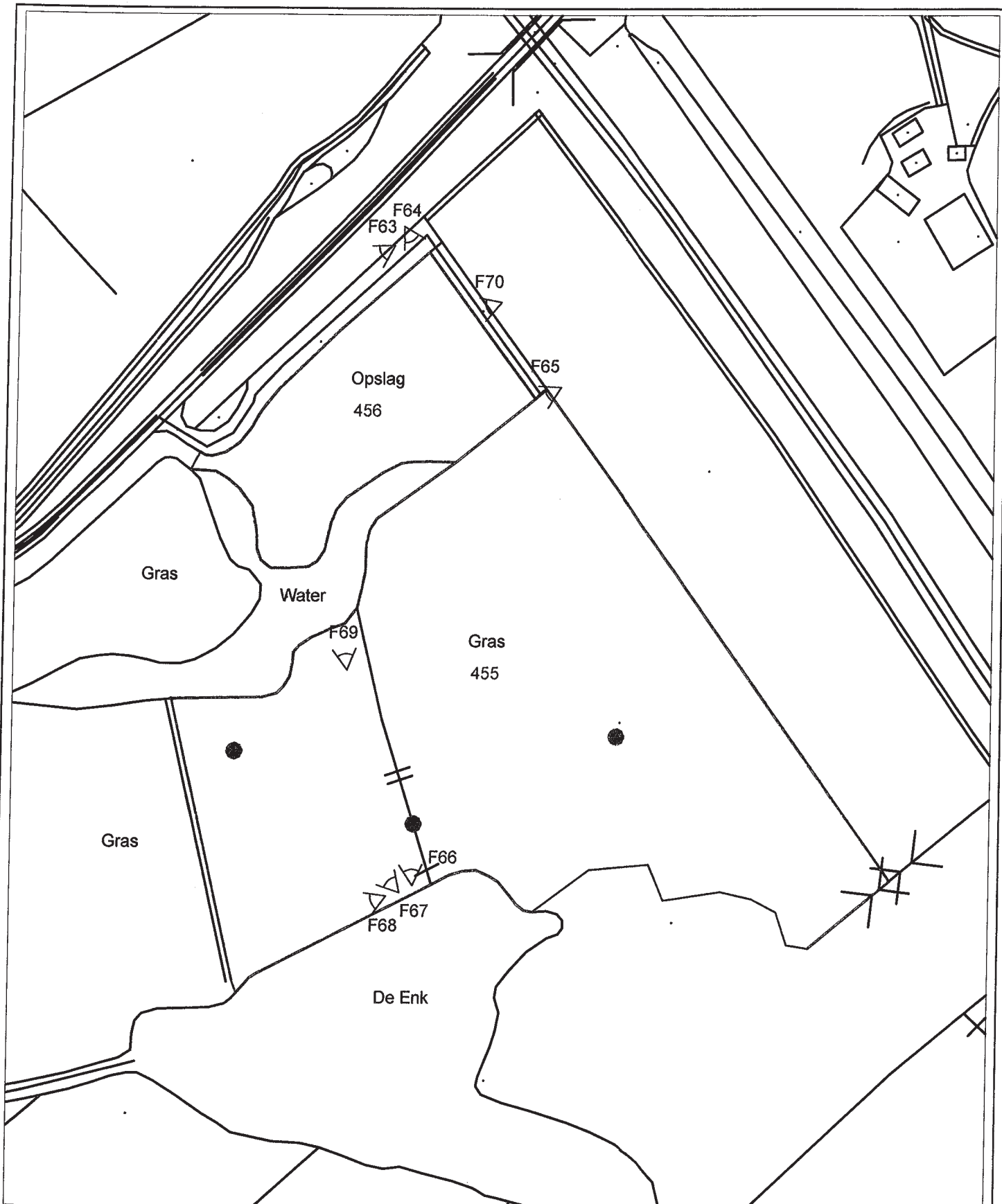

Drs. T. Seegers-Kieboom
Projectmedewerker



© Topografische Dienst Kadaster, Emmen 2005



-  Locatiegrens
-  Locatiefoto
-  Proefboring



SCHAAL 1:2500

DD. 6-8-2009

Historisch onderzoek
Kampen, Sectie P, nrs. 222 en 267

Opdr.nr.
20090010-103
T03

Situatieschets

Rapportage onderzoeken Bypass Kampen



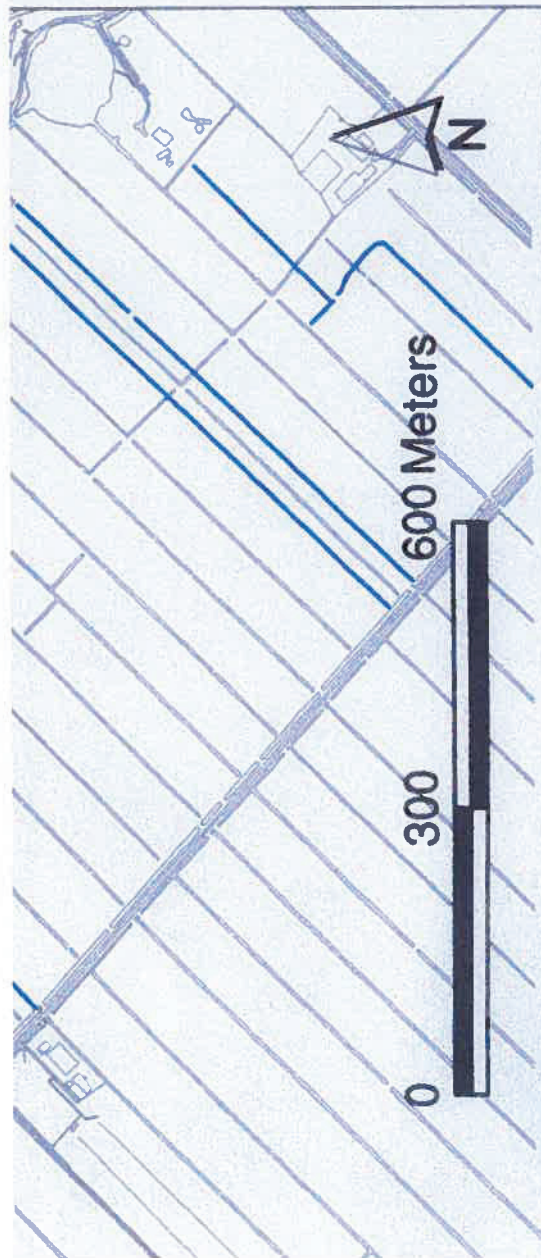

Legenda

- ★ duikers
- M bruggen
- 2007 sloten
- 1949 sloten
- 1972 sloten
- 1931 sloten
- 1949 wegen
- 1949 gedempt
- 1949 donker
- 2007 wegen verhard
- 2007 wegen onverhard
- 1931 donker van kleur
- 1931 licht van kleur
- 1949 buitjes
- 1972 gebouwen
- 1972 weg
- 1972 licht van kleur

Tauw

Posibus 133
7400 AC Deventer
Telefoon (0570) 69 99 11
Fax (0570) 69 96 66

Opdrachtgever

Provincie Overijssel

Project

Kampen, historisch onderzoek

Onderdeel

Luchtfoto onderzoek

Datum 11-01-10
Gel. AAT
Gec. CEH

Schaal

1:8000

Projectnummer

4692095

Tekeningnummer

1

Status

CONCEPT

Formaat

A1

AAT 14-1-2010 17:40 4692095_10001D.MXD

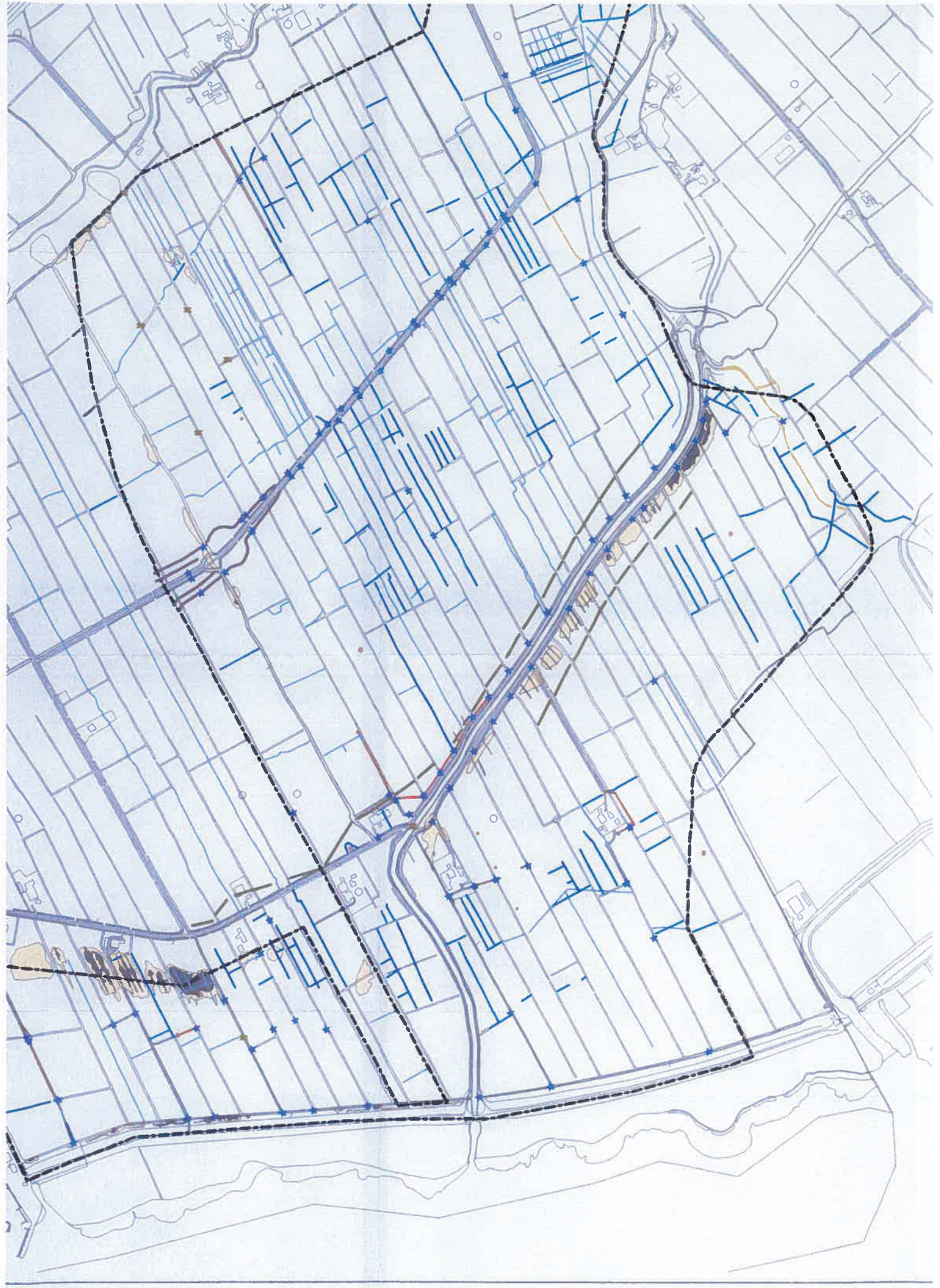





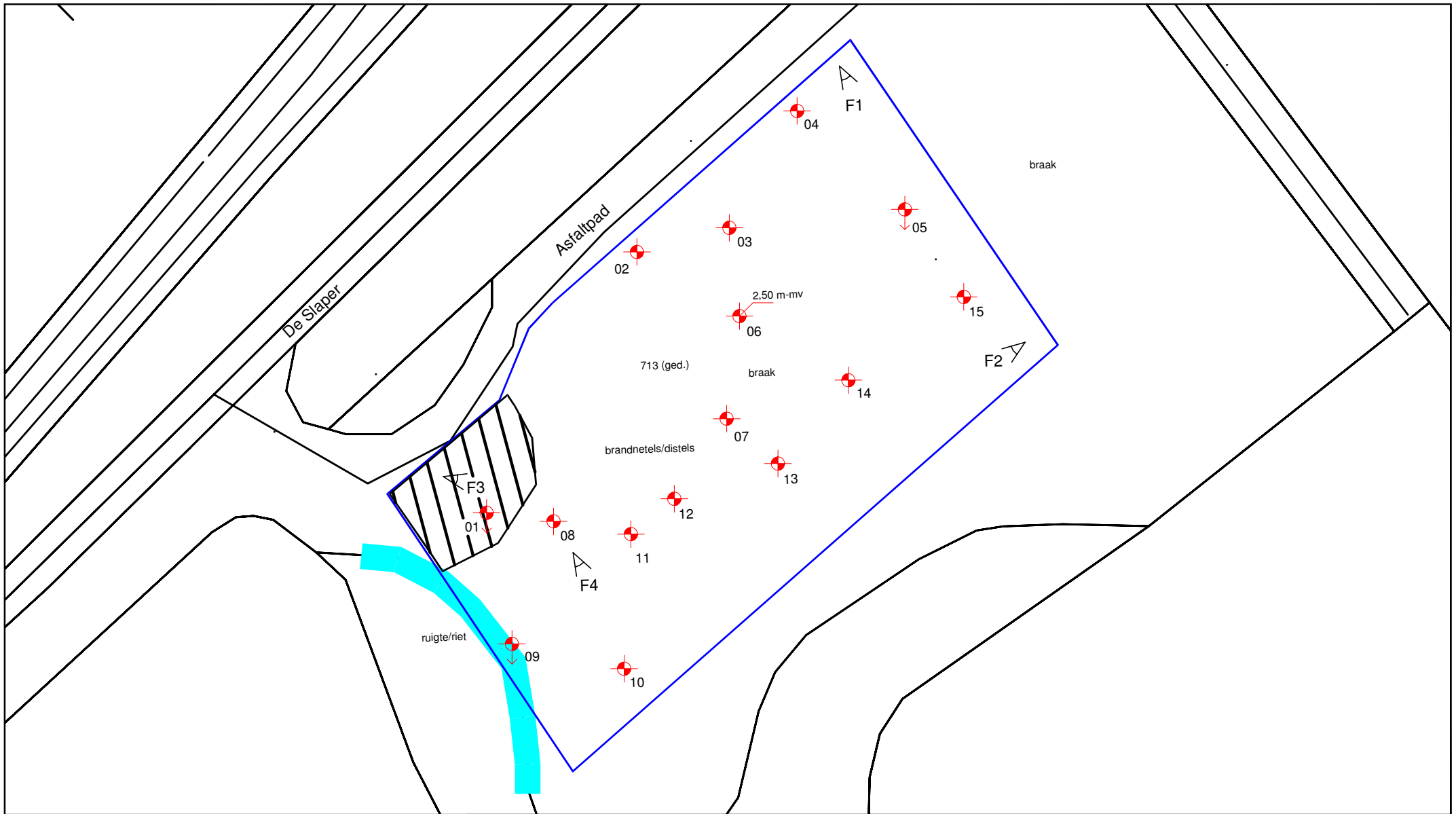

BIJLAGE 3





Legenda

-  boring tot 0,5 m-mv
-  boring tot 2,0 m-mv
-  peilbuis (NEN)
-  locatiegrens
-  gedempte sloot
-  puin in bovengrond
-  fotostandpunt

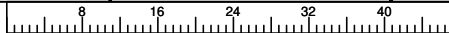

20120477_03/TEK01

5 oktober 2012

Schaal 1: 800

A4

Verkennd bodemonderzoek

Locatie 3: Perceel IJsselmuiden, F, 713 (ged.)

Situatietekening met boorpunten

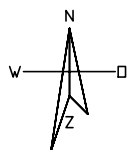

Bijlage 3

FOTOBIJLAGE

Foto's terreininspectie d.d. 23 augustus 2012



Foto 1



Foto 2



Foto 3



Foto 4

BIJLAGE 4



Boring: 01

Datum: 06-09-2012

X: 190746,03
Y: 504650,91

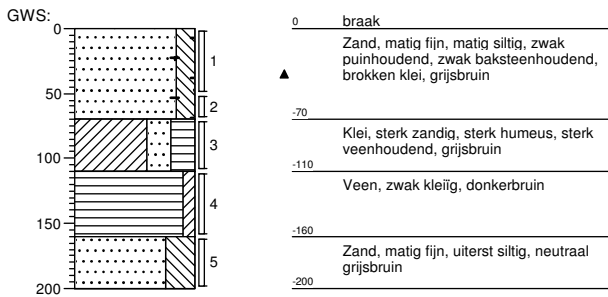

Boring: 02

Datum: 06-09-2012

X: 190768,36
Y: 504694,11

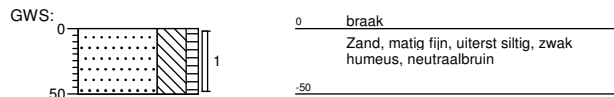

Boring: 03

Datum: 06-09-2012

X: 190781,75
Y: 504697,73

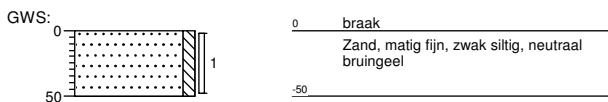

Boring: 04

Datum: 06-09-2012

X: 190793,36
Y: 504716,21

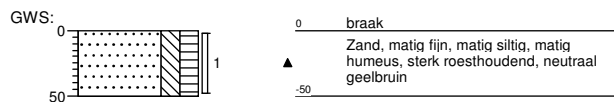

Boring: 05

Datum: 06-09-2012

X: 190809,3
Y: 504699,59

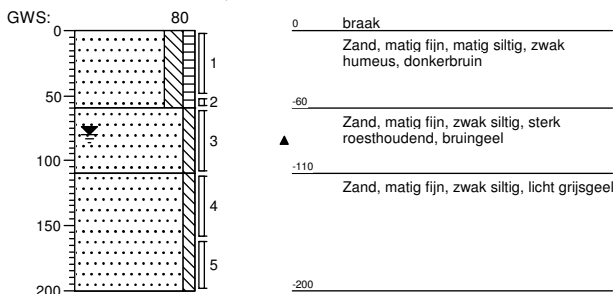

Boring: 06

Datum: 06-09-2012

X: 190784,05
Y: 504684,46

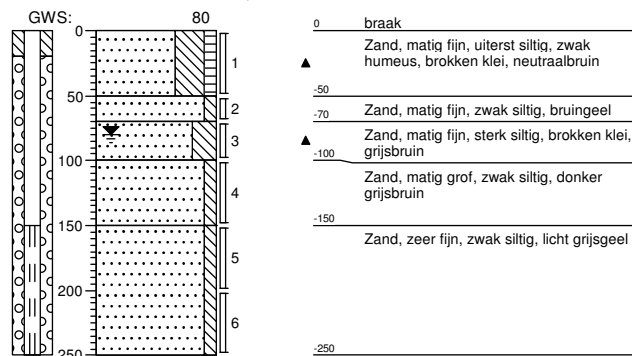

Boring: 07

Datum: 06-09-2012

X: 190761,56
Y: 504668,39

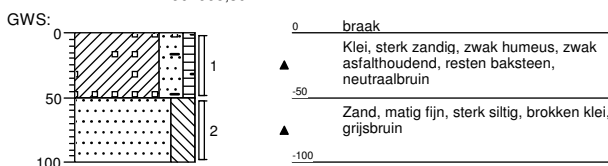

Boring: 08

Datum: 06-09-2012

X: 190755,21
Y: 504652,57

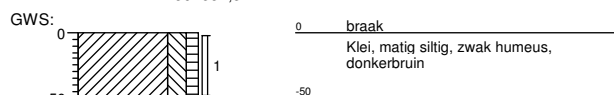

Boring: 09

Datum: 06-09-2012

X: 190752,24
 Y: 504634,61

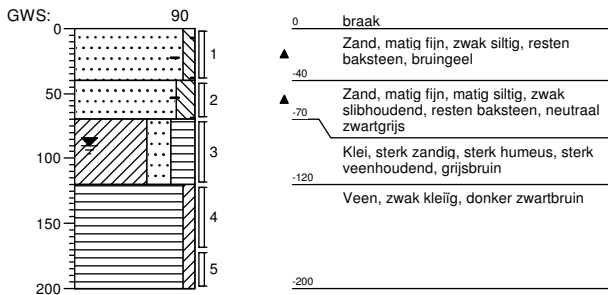

Boring: 10

Datum: 06-09-2012

X: 190765,84
 Y: 504628,79

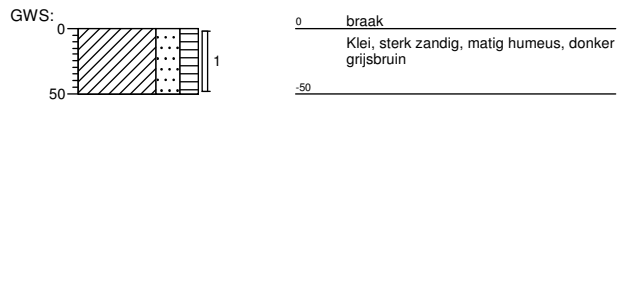

Boring: 11

Datum: 06-09-2012

X: 190766,97
 Y: 504649,47

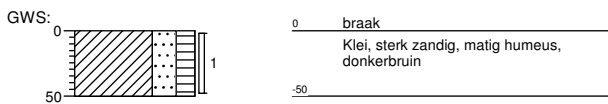

Boring: 12

Datum: 06-09-2012

X: 190773,64
 Y: 504654,01

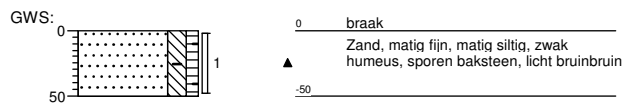

Boring: 13

Datum: 06-09-2012

X: 190790,13
 Y: 504661,34

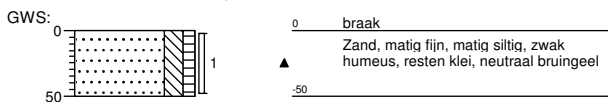

Boring: 14

Datum: 06-09-2012

X: 190801,29
 Y: 504674,41

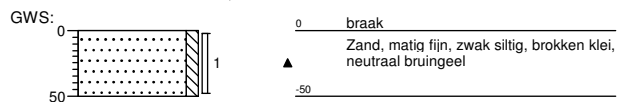

Boring: 15

Datum: 06-09-2012

X: 190818,97
 Y: 504686,76

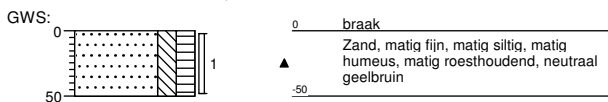

Legenda (conform NEN 5104)

grind

	Grind, siltig
	Grind, zwak zandig
	Grind, matig zandig
	Grind, sterk zandig
	Grind, uiterst zandig

zand

	Zand, kleiig
	Zand, zwak siltig
	Zand, matig siltig
	Zand, sterk siltig
	Zand, uiterst siltig

veen

	Veen, mineraalarm
	Veen, zwak kleiig
	Veen, sterk kleiig
	Veen, zwak zandig
	Veen, sterk zandig

peilbuis

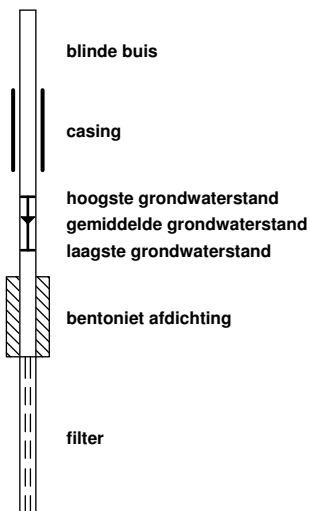

klei

	Klei, zwak siltig
	Klei, matig siltig
	Klei, sterk siltig
	Klei, uiterst siltig
	Klei, zwak zandig
	Klei, matig zandig
	Klei, sterk zandig

leem

	Leem, zwak zandig
	Leem, sterk zandig

overige toevoegingen

	zwak humeus
	matig humeus
	sterk humeus
	zwak grindig
	matig grindig
	sterk grindig

geur

- geen geur
- zwakke geur
- matige geur
- sterke geur
- uiterste geur

olie

- geen olie-water reactie
- zwakke olie-water reactie
- matige olie-water reactie
- sterke olie-water reactie
- uiterste olie-water reactie

p.i.d.-waarde

- > 0
- > 1
- > 10
- > 100
- > 1000
- > 10000

monsters

- geroerd monster
- ongeroerd monster
- volumering

overig

- bijzonder bestanddeel
- Gemiddeld hoogste grondwaterstand
- grondwaterstand
- Gemiddeld laagste grondwaterstand

- slib
- water

BIJLAGE 5





ATKB
T.a.v. S. Van Turenout
Postbus 54
3250 AB STELLENDAM

Analysecertificaat

Datum: 14-09-2012

Hierbij ontvangt u de resultaten van het navolgende laboratoriumonderzoek.

Certificaatnummer	2012154370
Uw projectnummer	20120477-3
Uw projectnaam	Project "IJsseldelta" - locatie 3
Uw ordernummer	20120477_3/grond
Monster(s) ontvangen	10-09-2012

Dit certificaat mag uitsluitend in zijn geheel worden gereproduceerd.
Aanvullende informatie behorend bij dit analysecertificaat kunt U vinden in het overzicht "Specificaties Analysemethoden". Extra exemplaren zijn verkrijgbaar bij de afdeling Verkoop en Advies.

De grondmonsters worden tot 6 weken na datum ontvangst bewaard en watermonsters tot 2 weken na datum ontvangst. Zonder tegenbericht worden de monsters nadien afgevoerd.
Indien de monsters langer bewaard dienen te blijven verzoeken wij U dit exemplaar uiterlijk 1 week voor afloop van de standaardbewaarperiode ondertekend aan ons te retourneren. Voor de kosten van het langer bewaren van monsters verwijzen wij naar de prijslijst.

Bewaren tot:

Datum:

Naam:

Handtekening:

Wij vertrouwen erop uw opdracht hiermee naar verwachting te hebben uitgevoerd, mocht U naar aanleiding van dit analysecertificaat nog vragen hebben verzoeken wij U contact op te nemen met de afdeling Verkoop en Advies.

Met vriendelijke groet,

Eurofins Analytico B.V.



Ing. A. Veldhuizen
Technical Manager

Eurofins Analytico B.V.

Gildeweg 44-46
3771 NB Barneveld
P.O. Box 459
3770 AL Barneveld NL

Tel. +31 (0)34 242 63 00
Fax +31 (0)34 242 63 99
E-mail info-env@eurofins.nl
Site www.eurofins.nl

BNP Paribas S.A. 227 9245 25
VAT/BTW No. NL 8043.14.883.B01
KvK No. 09088623
IBAN: NL71BNPA0227924525
BIC: BNPANL2A

Eurofins Analytico B.V. is erkend door het Vlaamse Gewest (OVAM en Dep. LNE), het Brusselse Gewest (BIM), het Waalse Gewest (DGRNE-OWD) en door de overheden van Frankrijk en Luxemburg (MEV).



Analysecertificaat

Uw projectnummer	20120477-3	Certificaatnummer	2012154370/1
Uw projectnaam	Project "IJsseldelta" - locatie 3	Startdatum	10-09-2012
Uw ordernummer	20120477_3/arond	Rapportagedatum	14-09-2012/12:43
Datum monstername	06-09-2012	Bijlage	A, B, C
Monsternemer		Pagina	1/2
Monstermatrix	Grond; Grond (AS3000)		

Analyse	Eenheid	1	2	3	4
Voorbehandeling					
Cryogeen malen AS3000		Uitgevoerd	Uitgevoerd	Uitgevoerd	Uitgevoerd
Bodemkundige analyses					
S Droge stof	% (m/m)	85.6	83.7	83.7	85.0
S Organische stof	% (m/m) ds	3.2	3.5	1.1	2.1
Q Gloeirest	% (m/m) ds	96.5	95.7	98.7	97.2
S Korrelgrootte < 2 µm (Lutum)	% (m/m) ds	3.7	12.2	3.2	9.6
Metalen					
S Barium (Ba)	mg/kg ds	54	54	<15	40
S Cadmium (Cd)	mg/kg ds	0.24	0.23	<0.17	<0.17
S Kobalt (Co)	mg/kg ds	4.5	6.9	<4.3	<4.3
S Koper (Cu)	mg/kg ds	20	13	<5.0	8.1
S Kwik (Hg)	mg/kg ds	0.14	0.11	<0.050	0.053
S Molybdeen (Mo)	mg/kg ds	<1.5	<1.5	<1.5	<1.5
S Nikkel (Ni)	mg/kg ds	8.9	14	5.5	11
S Lood (Pb)	mg/kg ds	18	23	<13	18
S Zink (Zn)	mg/kg ds	66	65	17	44
Minerale olie					
Minerale olie (C10-C12)	mg/kg ds	4.7	<3.0	<3.0	7.9
Minerale olie (C12-C16)	mg/kg ds	<5.0	<5.0	<5.0	<5.0
Minerale olie (C16-C21)	mg/kg ds	<6.0	<6.0	<6.0	<6.0
Minerale olie (C21-C30)	mg/kg ds	41	<12	<12	<12
Minerale olie (C30-C35)	mg/kg ds	54	<6.0	<6.0	7.2
Minerale olie (C35-C40)	mg/kg ds	51	<6.0	<6.0	<6.0
S Minerale olie totaal (C10-C40)	mg/kg ds	150	<38	<38	<38
Chromatogram olie (GC)		Zie bijl.			
Polychloorbifenylen, PCB					
S PCB 28	mg/kg ds	0.0024 ²⁾	<0.0030	<0.0010	<0.0010
S PCB 52	mg/kg ds	0.0020	<0.0030	<0.0010	<0.0010
S PCB 101	mg/kg ds	0.0015	<0.0030	<0.0010	<0.0010

Nr. Monsteromschrijving

1	M1 01 (0-50)
2	M2 07 (0-50)
3	M4 09 (40-70)
4	MM3 09 (0-40) 12 (0-50)

Analytico-nr.

7103137
7103138
7103139
7103140

Q: door RvA geaccrediteerde verrichting

A: AP04 erkende verrichting

S: AS 3000 erkende verrichting

Dit certificaat mag uitsluitend in zijn geheel worden gereproduceerd.

Eurofins Analytico B.V.

Gildeweg 44-46
3771 NB Barneveld
P.O. Box 459
3770 AL Barneveld NL

Tel. +31 (0)34 242 63 00
Fax +31 (0)34 242 63 99
E-mail info-env@eurofins.nl
Site www.eurofins.nl

BNP Paribas S.A. 227 9245 25
VAT/BTW No. NL 8043.14.883.B01
KvK No. 09088623
IBAN: NL71BNP0227924525
BIC: BNPNL2A

Eurofins Analytico B.V. is erkend door het Vlaamse Gewest (OVAM en Dep. LNE), het Brusselse Gewest (BIM), het Waalse Gewest (DGRNE-OWD) en door de overheden van Frankrijk en Luxemburg (MEV).





Analysecertificaat

Uw projectnummer	20120477-3	Certificaatnummer	2012154370/1
Uw projectnaam	Project "IJsseldelta" - locatie 3	Startdatum	10-09-2012
Uw ordernummer	20120477_3/arond	Rapportagedatum	14-09-2012/12:43
Datum monstername	06-09-2012	Bijlage	A, B, C
Monsternemer		Pagina	2/2
Monstermatrix	Grond; Grond (AS3000)		

Analyse	Eenheid	1	2	3	4
S PCB 118	mg/kg ds	0.0011	<0.0030	<0.0010	<0.0010
S PCB 138	mg/kg ds	0.0012	<0.0030	<0.0010	<0.0010
S PCB 153	mg/kg ds	0.0020	<0.0030	<0.0010	<0.0010
S PCB 180	mg/kg ds	0.0015	<0.0030	<0.0010	<0.0010
S PCB (som 7) (factor 0,7)	mg/kg ds	0.012	0.015 ¹⁾	0.0049 ³⁾	0.0049 ³⁾
Polycyclische Aromatische Koolwaterstoffen, PAK					
S Naftaleen	mg/kg ds	<0.050	<0.15	<0.050	<0.050
S Fenanthreen	mg/kg ds	<0.050	<0.15	<0.050	0.065
S Anthraceen	mg/kg ds	<0.050	<0.15	<0.050	<0.050
S Fluorantheen	mg/kg ds	0.11	<0.15	0.074	0.087
S Benzo(a)anthraceen	mg/kg ds	0.058	<0.15	0.053	0.055
S Chryseen	mg/kg ds	0.062	<0.15	0.072	0.065
S Benzo(k)fluorantheen	mg/kg ds	<0.050	<0.15	0.055	<0.050
S Benzo(a)pyreen	mg/kg ds	0.073	<0.15	0.077	<0.050
S Benzo(ghi)peryleen	mg/kg ds	0.067	<0.15	0.053	<0.050
S Indeno(123-cd)pyreen	mg/kg ds	<0.050	<0.15	0.058	<0.050
S PAK VROM (10) (factor 0,7)	mg/kg ds	0.55	1.0 ¹⁾	0.55	0.48

Nr. Monsteromschrijving

1	M1 01 (0-50)
2	M2 07 (0-50)
3	M4 09 (40-70)
4	MM3 09 (0-40) 12 (0-50)

Analytico-nr.

7103137
7103138
7103139
7103140

Eurofins Analytico B.V.



Q: door RvA geaccrediteerde verrichting
 A: AP04 erkende verrichting
 S: AS 3000 erkende verrichting

Dit certificaat mag uitsluitend in zijn geheel worden gereproduceerd.

**Akkoord
Pr.coörd.**

VA

Gildeweg 44-46
 3771 NB Barneveld
 P.O. Box 459
 3770 AL Barneveld NL
 Tel. +31 (0)34 242 63 00
 Fax +31 (0)34 242 63 99
 E-mail info-env@eurofins.nl
 Site www.eurofins.nl

BNP Paribas S.A. 227 9245 25
 VAT/BTW No. NL 8043.14.883.B01
 KvK No. 09088623
 IBAN: NL71BNP00227924525
 BIC: BNPANL2A

Eurofins Analytico B.V. is erkend door het Vlaamse Gewest (OVAM en Dep. LNE), het Brusselse Gewest (BIM), het Waalse Gewest (DGRNE-OWD) en door de overheden van Frankrijk en Luxemburg (MEV).





Bijlage (A) met deelmonsterinformatie behorende bij analysecertificaat 2012154370

Pagina 1/1

Analytico-nr.	Boornr	Omschrijving	Van	Tot	Barcode	Monsteromschrijving
7103137	01	1	0	50	0506245001	M1 01 (0-50)
7103138	07	1	0	50	0505969810	M2 07 (0-50)
7103139	09	2	40	70	0505970600	M4 09 (40-70)
7103140	09	1	0	40	0506245083	MM3 09 (0-40) 12 (0-50)
7103140	12	1	0	50	0506332054	



Eurofins Analytico B.V.

Gildeweg 44-46
 3771 NB Barneveld
 P.O. Box 459
 3770 AL Barneveld NL
 Tel. +31 (0)34 242 63 00
 Fax +31 (0)34 242 63 99
 E-mail info-env@eurofins.nl
 Site www.eurofins.nl

BNP Paribas S.A. 227 9245 25
 VAT/BTW No. NL 8043.14.883.B01
 KvK No. 09088623
 IBAN: NL71BNPA0227924525
 BIC: BNPANL2A

Eurofins Analytico B.V. is erkend door het Vlaamse Gewest (OVAM en Dep. LNE), het Brusselse Gewest (BIM), het Waalse Gewest (DGRNE-OWD) en door de overheden van Frankrijk en Luxemburg (MEV).

**Bijlage (B) met opmerkingen behorende bij analysecertificaat 2012154370**

Pagina 1/1

Opmerking 1)

Rapportagegrens verhoogd t.g.v. verdunning van het monster vanwege matrixstoring.

Opmerking 2)

PCB 28 kan positief beïnvloed worden door PCB 31.

Opmerking 3)De toetswaarde van de som is gelijk aan de sommatie van $0,7 \cdot RG$ **Eurofins Analytico B.V.**

Gildeweg 44-46 Tel. +31 (0)34 242 63 00
3771 NB Barneveld Fax +31 (0)34 242 63 99
P.O. Box 459 E-mail info-env@eurofins.nl
3770 AL Barneveld NL Site www.eurofins.nl

BNP Paribas S.A. 227 9245 25
VAT/BTW No. NL 8043.14.883.B01
KvK No. 09088623
IBAN: NL71BNPA0227924525
BIC: BNPANL2A

Eurofins Analytico B.V. is erkend door het Vlaamse Gewest (OVAM en Dep. LNE), het Brusselse Gewest (BIM), het Waalse Gewest (DGRNE-OWD) en door de overheden van Frankrijk en Luxemburg (MEV).



Bijlage (C) met methodeverwijzingen behorende bij analysecertificaat 2012154370

Pagina 1/1

Analyse	Methode	Techniek	Referentiemethode
Cryogeen malen AS3000	W0106	Voorbehandeling	Cf. AS3000
Droge Stof	W0104	Gravimetrie	Cf. pb 3010-2 en Gw. NEN-ISO 11465
Organische stof/Gloeirest	W0109	Gravimetrie	Cf. pb 3010-3 en cf. NEN 5754
Korrelgrootte < 2 µm (Lutum)	W0173	Sedimentatie	Cf. pb 3010-4 en cf. NEN 5753
Barium (Ba)	W0423	ICP-MS	Cf. pb 3010-5 en cf. NEN-EN-ISO 17294-2
Cadmium (Cd)	W0423	ICP-MS	Cf. pb 3010-5 en cf. NEN-EN-ISO 17294-2
Kobalt (Co)	W0423	ICP-MS	Cf. pb 3010-5 en cf. NEN-EN-ISO 17294-2
Koper (Cu)	W0423	ICP-MS	Cf. pb 3010-5 en cf. NEN-EN-ISO 17294-2
Kwik (Hg)	W0423	ICP-MS	Cf. pb 3010-5 en cf. NEN-EN-ISO 17294-2
Molybdeen (Mo)	W0423	ICP-MS	Cf. pb 3010-5 en cf. NEN-EN-ISO 17294-2
Nikkel(Ni)	W0423	ICP-MS	Cf. pb 3010-5 en cf. NEN-EN-ISO 17294-2
Lood (Pb)	W0423	ICP-MS	Cf. pb 3010-5 en cf. NEN-EN-ISO 17294-2
Zink (Zn)	W0423	ICP-MS	Cf. pb 3010-5 en cf. NEN-EN-ISO 17294-2
Minerale Olie (GC)	W0202	GC-FID	Cf. pb 3010-7 en cf. NEN 6978
Chromatogram M0 (GC)	W0202	GC-FID	Eigen methode
Polychloorbifenylen (PCB)	W0271	GC-MS	Cf. pb 3010-8 en gw. NEN 6980
PAK som AS3000/AP04	W0271	GC-MS	Cf. pb. 3010-6 en gw. NEN-ISO 18287
PAK (VROM)	W0271	GC-MS	Cf. pb. 3010-6 en gw. NEN-ISO 18287

Nadere informatie over de toegepaste onderzoeksmethoden alsmede een classificatie van de meetonzekerheid staan vermeld in ons overzicht "Specificaties analysemethoden", versie juli 2009.



Eurofins Analytico B.V.

Gildeweg 44-46
3771 NB Barneveld
P.O. Box 459
3770 AL Barneveld NL

Tel. +31 (0)34 242 63 00
Fax +31 (0)34 242 63 99
E-mail info-env@eurofins.nl
Site www.eurofins.nl

BNP Paribas S.A. 227 9245 25
VAT/BTW No. NL 8043.14.883.B01
KvK No. 09088623
IBAN: NL71BNPA0227924525
BIC: BNPANL2A

Eurofins Analytico B.V. is erkend door het Vlaamse Gewest (OVAM en Dep. LNE), het Brusselse Gewest (BIM), het Waalse Gewest (DGRNE-OWD) en door de overheden van Frankrijk en Luxemburg (MEV).

Chromatogram TPH/Mineral Oil

Sample id.: 7103137

Certificate no.: 2012154370

Sample description.: M1 01 (0-50)

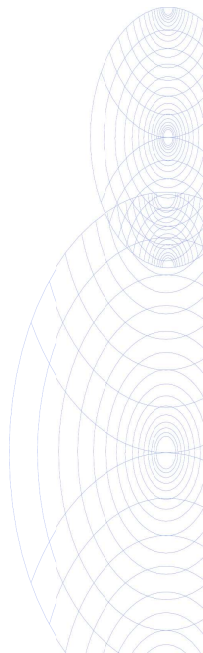
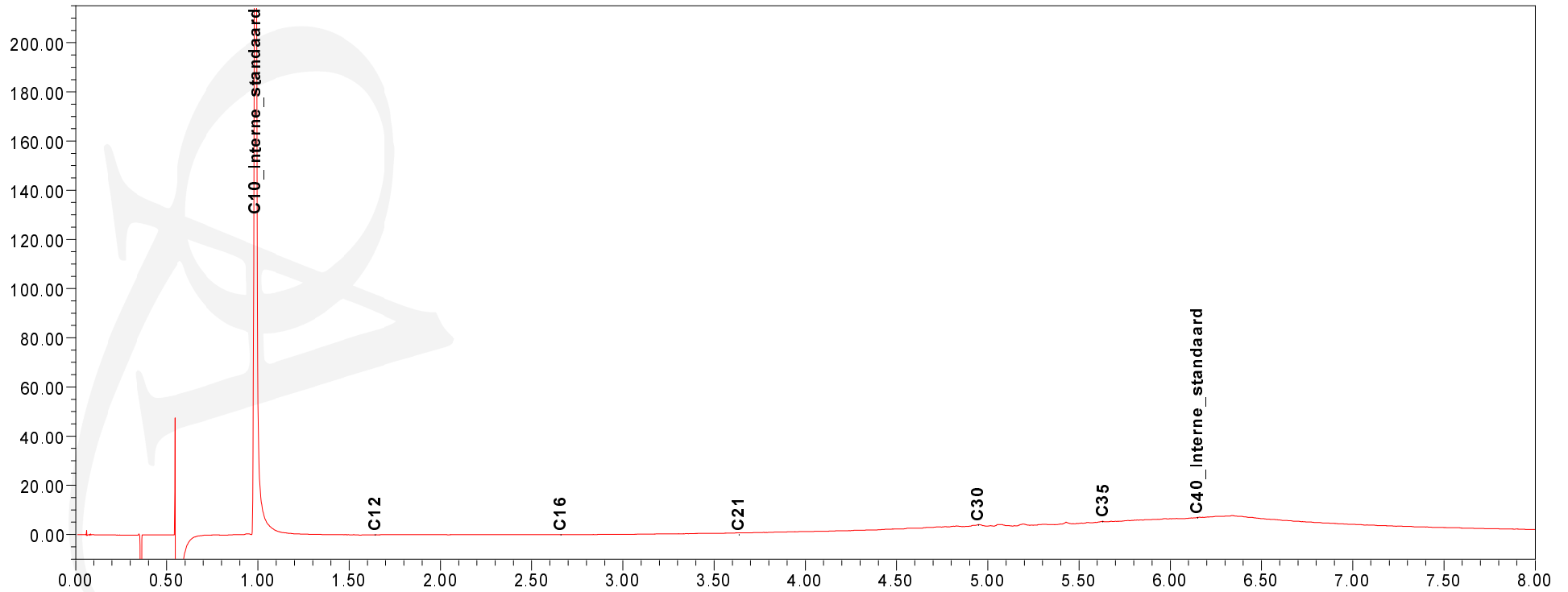
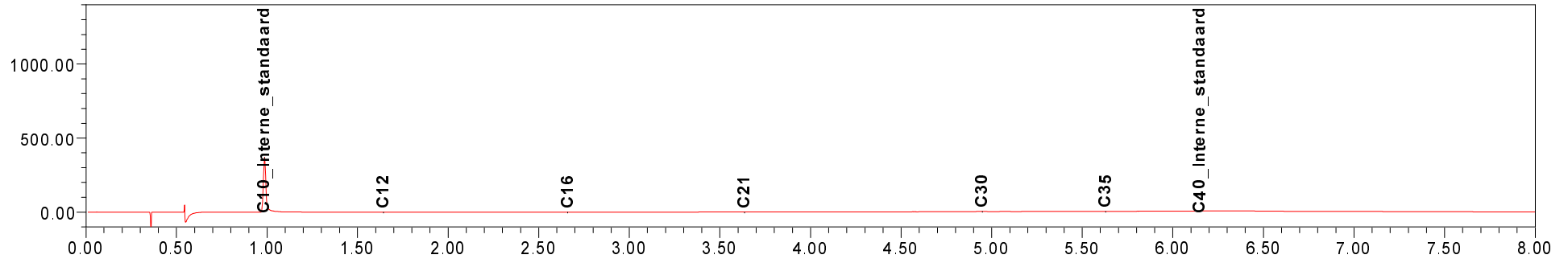



ATKB
T.a.v. S. Van Turenout
Postbus 54
3250 AB STELLENDAM

Analysecertificaat

Datum: 20-09-2012

Hierbij ontvangt u de resultaten van het navolgende laboratoriumonderzoek.

Certificaatnummer	2012159209
Uw projectnummer	20120477-03
Uw projectnaam	Project "IJsseldelta" - locatie 3
Uw ordernummer	20120477_03/GW
Monster(s) ontvangen	17-09-2012

Dit certificaat mag uitsluitend in zijn geheel worden gereproduceerd.
Aanvullende informatie behorend bij dit analysecertificaat kunt U vinden in het overzicht "Specificaties Analysemethoden". Extra exemplaren zijn verkrijgbaar bij de afdeling Verkoop en Advies.

De grondmonsters worden tot 6 weken na datum ontvangst bewaard en watermonsters tot 2 weken na datum ontvangst. Zonder tegenbericht worden de monsters nadien afgevoerd.
Indien de monsters langer bewaard dienen te blijven verzoeken wij U dit exemplaar uiterlijk 1 week voor afloop van de standaardbewaarperiode ondertekend aan ons te retourneren. Voor de kosten van het langer bewaren van monsters verwijzen wij naar de prijslijst.

Bewaren tot:

Datum:

Naam:

Handtekening:

Wij vertrouwen erop uw opdracht hiermee naar verwachting te hebben uitgevoerd, mocht U naar aanleiding van dit analysecertificaat nog vragen hebben verzoeken wij U contact op te nemen met de afdeling Verkoop en Advies.

Met vriendelijke groet,

Eurofins Analytico B.V.



Ing. A. Veldhuizen
Technical Manager

Eurofins Analytico B.V.

Gildeweg 44-46
3771 NB Barneveld
P.O. Box 459
3770 AL Barneveld NL

Tel. +31 (0)34 242 63 00
Fax +31 (0)34 242 63 99
E-mail info-env@eurofins.nl
Site www.eurofins.nl

BNP Paribas S.A. 227 9245 25
VAT/BTW No. NL 8043.14.883.B01
KvK No. 09088623
IBAN: NL71BNPA0227924525
BIC: BNPANL2A

Eurofins Analytico B.V. is erkend door het Vlaamse Gewest (OVAM en Dep. LNE), het Brusselse Gewest (BIM), het Waalse Gewest (DGRNE-OWD) en door de overheden van Frankrijk en Luxemburg (MEV).

Analysecertificaat

Uw projectnummer	20120477-03	Certificaatnummer	2012159209/1
Uw projectnaam	Project "IJsseldelta" - locatie 3	Startdatum	17-09-2012
Uw ordernummer	20120477_03/GW	Rapportagedatum	20-09-2012/16:52
Datum monstername	14-09-2012	Bijlage	A, B, C
Monsternemer		Pagina	1/2
Monstermatrix	Water; Water (AS3000)		

Analyse	Eenheid	1
Metalen		
S Barium (Ba)	µg/L	240
S Cadmium (Cd)	µg/L	<0.80
S Kobalt (Co)	µg/L	<5.0
S Koper (Cu)	µg/L	<15
S Kwik (Hg)	µg/L	<0.050
S Molybdeen (Mo)	µg/L	<3.6
S Nikkel (Ni)	µg/L	<15
S Lood (Pb)	µg/L	<15
S Zink (Zn)	µg/L	68
Vluchtige Aromatische Koolwaterstoffen		
S Benzeen	µg/L	<0.20
S Toluene	µg/L	0.34
S Ethylbenzeen	µg/L	<0.30
S o-Xyleen	µg/L	0.15
S m,p-Xyleen	µg/L	0.30
S Xylenen (som) factor 0,7	µg/L	0.46
BTEX (som)	µg/L	<1.1
S Naftaleen	µg/L	<0.050
S Styreen	µg/L	<0.30
Vluchtige organische halogeenkoolwaterstoffen		
S Dichloormethaan	µg/L	<0.20
S Trichloormethaan	µg/L	<0.60
S Tetrachloormethaan	µg/L	<0.10
S Trichlooretheen	µg/L	<0.60
S Tetrachlooretheen	µg/L	<0.10
S 1,1-Dichloorethaan	µg/L	<0.60
S 1,2-Dichloorethaan	µg/L	<0.60
S 1,1,1-Trichloorethaan	µg/L	<0.10
S 1,1,2-Trichloorethaan	µg/L	<0.10
S cis 1,2-Dichlooretheen	µg/L	<0.10

Nr. Monsteromschrijving
1 06-1-1 06 (-)

Analytico-nr.
7118937

Q: door RvA geaccrediteerde verrichting
A: AP04 erkende verrichting
S: AS 3000 erkende verrichting

Dit certificaat mag uitsluitend in zijn geheel worden gereproduceerd.

Eurofins Analytico B.V.

Gildeweg 44-46
3771 NB Barneveld
P.O. Box 459
3770 AL Barneveld NL
Tel. +31 (0)34 242 63 00
Fax +31 (0)34 242 63 99
E-mail info-env@eurofins.nl
Site www.eurofins.nl

BNP Paribas S.A. 227 9245 25
VAT/BTW No. NL 8043.14.883.B01
KvK No. 09088623
IBAN: NL71BNP0227924525
BIC: BNPANL2A

Eurofins Analytico B.V. is erkend door het Vlaamse Gewest (OVAM en Dep. LNE), het Brusselse Gewest (BIM), het Waalse Gewest (DGRNE-OWD) en door de overheden van Frankrijk en Luxemburg (MEV).





Analysecertificaat

Uw projectnummer	20120477-03	Certificaatnummer	2012159209/1
Uw projectnaam	Project "IJsseldelta" - locatie 3	Startdatum	17-09-2012
Uw ordernummer	20120477_03/GW	Rapportagedatum	20-09-2012/16:52
Datum monstername	14-09-2012	Bijlage	A, B, C
Monsternemer		Pagina	2/2
Monstermatrix	Water; Water (AS3000)		

Analyse	Eenheid	1
S trans 1,2-Dichlooretheen	µg/L	<0.10
CKW (som)	µg/L	<3.2
S Tribroommethaan	µg/L	<2.0
S Vinylchloride	µg/L	<0.10
S 1,1-Dichlooretheen	µg/L	<0.10
S 1,2-Dichloorethenen (Som) factor 0,7	µg/L	0.14 ¹⁾
S 1,1-Dichloorpropaan	µg/L	<0.25
S 1,2-Dichloorpropaan	µg/L	<0.25
S 1,3-Dichloorpropaan	µg/L	<0.25
S Dichloorpropanen som factor 0.7	µg/L	0.52
Minerale olie		
Minerale olie (C10-C12)	µg/L	<8.0
Minerale olie (C12-C16)	µg/L	<15
Minerale olie (C16-C21)	µg/L	<16
Minerale olie (C21-C30)	µg/L	<31
Minerale olie (C30-C35)	µg/L	<15
Minerale olie (C35-C40)	µg/L	<15
S Minerale olie totaal (C10-C40)	µg/L	<100

Nr. **Monsteromschrijving**
1 06-1-1 06 (-)

Analytico-nr.
7118937

Eurofins Analytico B.V.



Q: door RvA geaccrediteerde verrichting
A: AP04 erkende verrichting
S: AS 3000 erkende verrichting

Dit certificaat mag uitsluitend in zijn geheel worden gereproduceerd.

Akkoord
Pr.coörd.



Gildeweg 44-46
3771 NB Barneveld
P.O. Box 459
3770 AL Barneveld NL
Tel. +31 (0)34 242 63 00
Fax +31 (0)34 242 63 99
E-mail info-env@eurofins.nl
Site www.eurofins.nl

BNP Paribas S.A. 227 9245 25
VAT/BTW No. NL 8043.14.883.B01
KvK No. 09088623
IBAN: NL71BNP0227924525
BIC: BNPANL2A

Eurofins Analytico B.V. is erkend door het Vlaamse Gewest (OVAM en Dep. LNE), het Brusselse Gewest (BIM), het Waalse Gewest (DGRNE-OWD) en door de overheden van Frankrijk en Luxemburg (MEV).



Bijlage (A) met deelmonsterinformatie behorende bij analysecertificaat 2012159209

Pagina 1/1

Analytico-nr.	Boornr	Omschrijving	Van	Tot	Barcode	Monsteromschrijving
7118937	06	1			0700581834	06-1-1 06 (-)
7118937	06	2			0691286711	



Eurofins Analytico B.V.

Gildeweg 44-46
 3771 NB Barneveld
 P.O. Box 459
 3770 AL Barneveld NL
 Tel. +31 (0)34 242 63 00
 Fax +31 (0)34 242 63 99
 E-mail info-env@eurofins.nl
 Site www.eurofins.nl

BNP Paribas S.A. 227 9245 25
 VAT/BTW No. NL 8043.14.883.B01
 KvK No. 09088623
 IBAN: NL71BNPA0227924525
 BIC: BNPANL2A

Eurofins Analytico B.V. is erkend door het Vlaamse Gewest (OVAM en Dep. LNE), het Brusselse Gewest (BIM), het Waalse Gewest (DGRNE-OWD) en door de overheden van Frankrijk en Luxemburg (MEV).

**Bijlage (B) met opmerkingen behorende bij analysecertificaat 2012159209**

Pagina 1/1

Opmerking 1)De toetswaarde van de som is gelijk aan de sommatie van $0,7 \cdot R_G$ **Eurofins Analytico B.V.**

Gildeweg 44-46 Tel. +31 (0)34 242 63 00
3771 NB Barneveld Fax +31 (0)34 242 63 99
P.O. Box 459 E-mail info-env@eurofins.nl
3770 AL Barneveld NL Site www.eurofins.nl

BNP Paribas S.A. 227 9245 25
VAT/BTW No. NL 8043.14.883.B01
KvK No. 09088623
IBAN: NL71BNPA0227924525
BIC: BNPANL2A

Eurofins Analytico B.V. is erkend door het Vlaamse Gewest (OVAM en Dep. LNE), het Brusselse Gewest (BIM), het Waalse Gewest (DGRNE-OWD) en door de overheden van Frankrijk en Luxemburg (MEV).



Bijlage (C) met methodeverwijzingen behorende bij analysecertificaat 2012159209

Pagina 1/1

Analyse	Methode	Techniek	Referentiemethode
ICP-MS Barium	W0421	ICP-MS	Cf. pb 3110-3 en cf. NEN-EN-ISO 17294-2
ICP-MS Cadmium	W0421	ICP-MS	Cf. pb 3110-3 en cf. NEN-EN-ISO 17294-2
ICP-MS Kobalt (Co)	W0421	ICP-MS	Cf. pb 3110-3 en cf. NEN-EN-ISO 17294-2
ICP-MS Koper	W0421	ICP-MS	Cf. pb 3110-3 en cf. NEN-EN-ISO 17294-2
ICP-MS Kwik	W0421	ICP-MS	Cf. pb 3110-3 en cf. NEN-EN-ISO 17294-2
ICP-MS Molybdeen (Mo)	W0421	ICP-MS	Cf. pb 3110-3 en cf. NEN-EN-ISO 17294-2
ICP-MS Nikkel	W0421	ICP-MS	Cf. pb 3110-3 en cf. NEN-EN-ISO 17294-2
ICP-MS Lood	W0421	ICP-MS	Cf. pb 3110-3 en cf. NEN-EN-ISO 17294-2
ICP-MS Zink	W0421	ICP-MS	Cf. pb 3110-3 en cf. NEN-EN-ISO 17294-2
Aromaten (BTEXN)	W0254	HS-GC-MS	Cf. pb 3130-1
Xylenen som AS3000	W0254	HS-GC-MS	Cf. pb 3130-1
Styreen	W0254	HS-GC-MS	Cf. pb 3130-1
VOCL (11)	W0254	HS-GC-MS	Cf. pb 3130-1
tribroommethaan	W0254	HS-GC-MS	Cf. pb 3130-1
CKW : Vinylchloride	W0254	HS-GC-MS	Cf. pb 3130-1
CKW : 1,1-Dichlooretheen HS	W0254	HS-GC-MS	Cf. pb 3130-1
DiClEtheen som AS3000	W0254	HS-GC-MS	Cf. pb 3130-1
1,1-dichloorpropaan	W0254	HS-GC-MS	Cf. pb 3130-1
1,2-Dichloorpropaan	W0254	HS-GC-MS	Cf. pb 3130-1
1,3-dichloorpropaan	W0254	HS-GC-MS	Cf. pb 3130-1
DiChlprop. som AS300	W0254	HS-GC-MS	Cf. pb 3130-2 en gw. NEN EN ISO 15680
Minerale Olie (GC)	W0215	LVI-GC-FID	Cf. pb 3110-5

Nadere informatie over de toegepaste onderzoeksmethoden alsmede een classificatie van de meetonzekerheid staan vermeld in ons overzicht "Specificaties analysemethoden", versie juli 2009.



Eurofins Analytico B.V.

Gildeweg 44-46
3771 NB Barneveld
P.O. Box 459
3770 AL Barneveld NL

Tel. +31 (0)34 242 63 00
Fax +31 (0)34 242 63 99
E-mail info-env@eurofins.nl
Site www.eurofins.nl

BNP Paribas S.A. 227 9245 25
VAT/BTW No. NL 8043.14.883.B01
KvK No. 09088623
IBAN: NL71BNP0227924525
BIC: BNPANL2A

Eurofins Analytico B.V. is erkend door het Vlaamse Gewest (OVAM en Dep. LNE), het Brusselse Gewest (BIM), het Waalse Gewest (DGRNE-OWD) en door de overheden van Frankrijk en Luxemburg (MEV).

BIJLAGE 6



De analyseresultaten van de grond- en/of grondwatermonsters zijn getoetst aan de bodemkwaliteitskaart en aan de richtlijnen van het Ministerie van VROM, zoals beschreven in de "Leidraad Bodembescherming". De analyseresultaten worden geïnterpreteerd aan de hand van de meest recente streef- en interventiewaarden uit de Circulaire bodemsanering 2009 (Staatscourant, 7 april 2009, nr. 67; in werking per 1 april 2009), de achtergrondwaarden uit de Regeling bodemkwaliteit (Staatscourant 21 december 2007, nr. 247), de diverse wijzigingen van de Regeling bodemkwaliteit (Staatscourant 2008, nr. 122, 196 en 249 en Staatscourant 2009, nr. 67) en de achtergrondconcentraties in de regio.

Sinds oktober 2008 zijn in het kader van de Wet Bodembescherming de streefwaarden (grondwater) en interventiewaarden (grond en grondwater) van kracht. Daarnaast gelden voor grond de (landelijke) achtergrondwaarden uit de Regeling bodemkwaliteit. De achtergrondwaarden geven het niveau aan waarbij sprake is van een duurzame bodemkwaliteit. De interventiewaarden zijn de verontreinigingsniveau's waarboven sprake is van ernstige of dreigende ernstige vermindering van de functionele eigenschappen die de bodem heeft voor mens, plant of dier.

Hiernaast is uit deze waarden een signaleringswaarde (T-waarde; nader onderzoekscriterium) afgeleid, die wordt gedefinieerd als $(S+I)/2$ of $(AW+I)/2$. Het referentiekader en de bijbehorende toetsingswaarden voor een standaardbodem (10% organische stof en 25% lutum) wordt elders in de bijlagen weergegeven.

Voor o.a. metalen en minerale olie worden de achtergrond- en interventiewaarden gedifferentieerd naar grondsoort en berekend aan de hand van de gehalten lutum (klei) en organische stof in de grond (bodemtypecorrectie).

Conform de Circulaire "interventiewaarden bodemsanering tweede en derde tranche" (Staatscourant 39, 24 februari 2000) geldt vanaf 27 februari 2000 een lijst van zogenaamde vierde tranche stoffen. Deze lijst omvat de vierde groep stoffen waarvoor een risico-evaluatie is uitgevoerd, ten behoeve van het vaststellen van de interventiewaarden. Indien niet kon worden besloten tot het vaststellen van een interventiewaarde is een indicatief niveau voor ernstige verontreiniging vastgesteld. Tevens is in deze Circulaire een richtlijn voor omgaan met niet genormeerde stoffen opgenomen.

Conform bovengenoemde circulaire wordt per 27 februari 2000 bij verontreiniging met zware metalen in het grondwater onderscheid gemaakt tussen ondiep en diep (>10 meter) grondwater. Dit onderscheid is ingegeven door het beduidende verschil in achtergrondconcentratie tussen het ondiepe en diepe grondwater wat betreft metalen.

De toetsing aan de achtergrond-, streef- en interventiewaarden wordt uitgevoerd op basis van de voor de onderzoekslocatie van toepassing zijnde toetsingswaarden. Dit zijn de zogenaamde locatiespecifieke toetsingswaarden. Ten behoeve van het berekenen van deze locatiespecifieke toetsingswaarden is gebruik gemaakt van in het laboratorium bepaalde gehalten aan lutum en organische stof, dan wel voor de betreffende grondsoort geschatte waarden. Elders in de bijlagen wordt een overzicht gegeven van het gehanteerde lutumgehalte en organische stofgehalte, alsmede de daaruit berekende locatiespecifieke toetsingswaarden.

Overschrijdingen van de toetsingswaarden worden als volgt geïnterpreteerd:

Grond

- gemeten concentratie \leq AW : niet verontreinigd
- $AW <$ gemeten concentratie \leq T : licht verontreinigd
- $T <$ gemeten concentratie \leq I : matig verontreinigd
- gemeten concentratie $>$ I : sterk verontreinigd.

Grondwater

- gemeten concentratie \leq S : niet verontreinigd
- $S <$ gemeten concentratie \leq T : licht verontreinigd
- $T <$ gemeten concentratie \leq I : matig verontreinigd
- gemeten concentratie $>$ I : sterk verontreinigd.

Een nader onderzoek naar een verontreiniging is in het algemeen noodzakelijk als de concentratie hoger is dan het "gemiddelde" van de achtergrond-/streef- en interventiewaarde (T).

Indien de gemiddelde concentratie van een verontreinigende stof in een bodemvolume van minimaal 25 m³ grond of 100 m³ grondwater (poriënverzadigd bodemvolume) de interventiewaarde overschrijdt, is sprake van een geval van ernstige bodemverontreiniging, die in principe moet worden gesaneerd (saneringsnoodzaak). Indien het bij een puntbron van verontreiniging waarschijnlijk is dat bij het uitblijven van maatregelen op korte termijn bodemverontreiniging op genoemde schaal kan optreden, dan is eveneens sprake van een saneringsnoodzaak.

In de Wet bodembescherming wordt onderscheid gemaakt tussen de ernst van de bodemverontreiniging en de spoedeisendheid van saneren. De spoedeisendheid van de aanpak van een ernstige bodemverontreiniging is afhankelijk van de actuele, op de plaats van de verontreiniging voorkomende risico's voor mensen en ecosystemen, alsmede van de verspreidingsrisico's. Deze hangen sterk samen met de bestemming en het gebruik van de verontreinigde locatie. Een verontreiniging in een woonwijk zal in het algemeen anders worden beoordeeld dan een verontreiniging op een bedrijfsterrein.

Op grond van de zorgplicht kan bij bodemverontreiniging ontstaan na 1 januari 1987 (nieuwe verontreiniging), verzocht worden (onverwijld) maatregelen te nemen om de bodemverontreiniging, ongeacht ernst en spoedeisendheid, geheel te verwijderen. Bij calamiteiten moet, op grond van deze zorgplicht, acuut gehandeld worden om de schade zoveel mogelijk te beperken.

Referentiekader asbest

Per 1 januari 2003 is het landelijk interim-beleid asbest in bodem en puin(granulaat) van kracht. Binnen dit landelijk interim-beleid is de interventiewaarde c.q. hergebruikswaarde voor asbest in bodem en puin(granulaat) vastgesteld op 100 mg/kg.ds gewogen. Puinverharding aanwezig in/op wegen, paden of erfverhardingen vallen onder het Besluit asbestwegen Wet milieugevaarlijke stoffen. In het kader van het Besluit asbestwegen Wet milieugevaarlijke stoffen is het verboden om een weg voorhanden te hebben die meer dan 100 mg/kg.ds aan asbest bevat indien de verhardingslaag niet is afgedekt met klinkers, beton of asfalt.

Ter verduidelijking wordt vermeldt dat de gewogen asbestconcentratie is bepaald door de concentratie Serpentin-asbest te vermeerderen met 10-maal de concentratie Amfibool-asbest. Deze correctie is een gevolg van het advies van de gezondheidsraad, die stelt dat Amfibool-asbest tien maal meer carcinogeen is dan Serpentin-asbest.

In het kader van de Regeling Europese afvalstoffenlijst (EURAL) dient asbesthoudende grond en puin als gevaarlijk afval beschouwd te worden als het gehalte aan asbest hoger is dan 1.000 mg/kg.ds.

Voor wat betreft asbest in bodem en puin(granulaat) gelden geen streef- en/of signaleringswaarden.

Toelichting aangaande risico's respirabele asbestvezels

In tegenspraak met de interventiewaarde c.q. hergebruikswaarde van 100 mg/kg.ds gewogen aan asbest in bodem en/of puin is de risicogrens voor de respirabele asbestvezels vastgesteld op 10 mg/kg.ds. In theorie zou er sprake kunnen zijn van een verontreiniging met meer dan 10 mg/kg.ds aan respirabele asbestvezels, maar toch een totaalconcentratie aan asbest onder de interventiewaarde c.q. hergebruikswaarde. Uit onderzoek, dat TNO de laatste tien jaar heeft uitgevoerd, blijkt echter dat zelfs voor de meeste 'losse' niet-hechtgebonden (vrijwel ongebonden) asbest het aandeel aan respirabele vezels nooit meer zal zijn dan 5-10% (zie RIVM-rapport 711701034/2003). Dit betekent, dat bij een asbestconcentratie van 100 mg/kg.ds de concentratie aan respirabele vezels nooit meer is dan 5-10 mg/kg.ds.

BIJLAGE 7



Toetsing: S en I 2009							
Monsteromschrijving	M1: 01 (0-50)						
Monstersoort	Grond, AS3000						
Uw projectnummer	20120477-3						
Uw projectnaam	Project "Ijsseldelta" - locatie 3						
Uw ordernummer	20120477_3/grond						
Datum monstername	06-09-2012						
Parameter	Eenheid	M1	+/-	RG Eis	AW	T	I
Voorbehandeling							
Cryogeen malen AS3000	Uitgevoerd						
Bodemkundige analyses							
Droge stof	% (m/m)	85,6					
Organische stof	% (m/m) ds	3,2					
Gloeirest	% (m/m) ds	96,5					
Korrelgrootte < 2 µm (Lutum)	% (m/m) ds	3,7					
Metalen							
Barium (Ba)	mg/kg ds	54	-	49			290
Cadmium (Cd)	mg/kg ds	0,24	-	0,35	0,38	4,3	8,2
Kobalt (Co)	mg/kg ds	4,5	-	4,3	5,1	35	64
Koper (Cu)	mg/kg ds	20	-	19	21	61	100
Kwik (Hg)	mg/kg ds	0,14	+	0,10	0,11	13	26
Molybdeen (Mo)	mg/kg ds	<1,5	-	1,5	1,5	96	190
Nikkel (Ni)	mg/kg ds	8,9	-	12	14	26	39
Lood (Pb)	mg/kg ds	18	-	32	33	190	350
Zink (Zn)	mg/kg ds	66	-	59	66	200	340
Minerale olie							
Minerale olie (C10-C12)	mg/kg ds	4,7					
Minerale olie (C12-C16)	mg/kg ds	<5,0					
Minerale olie (C16-C21)	mg/kg ds	<6,0					
Minerale olie (C21-C30)	mg/kg ds	41					
Minerale olie (C30-C35)	mg/kg ds	54					
Minerale olie (C35-C40)	mg/kg ds	51					
Minerale olie totaal (C10-C40)	mg/kg ds	150	+	38	61	830	1600
Chromatogram olie (GC)	Zie bijl,						
Polychloorbifenylen, PCB							
PCB 28	mg/kg ds	0,0024					
PCB 52	mg/kg ds	0,0020					
PCB 101	mg/kg ds	0,0015					
PCB 118	mg/kg ds	0,0011					
PCB 138	mg/kg ds	0,0012					
PCB 153	mg/kg ds	0,0020					
PCB 180	mg/kg ds	0,0015					
PCB (som 7) (factor 0,7)	mg/kg ds	0,012	+	0,0098	0,0064	0,16	0,32
Polycyclische Aromatische Koolwaterstoffen, PAK							
Naftaleen	mg/kg ds	<0,050					
Fenanthreen	mg/kg ds	<0,050					
Anthraceen	mg/kg ds	<0,050					
Fluorantheen	mg/kg ds	0,11					
Benzo(a)anthraceen	mg/kg ds	0,058					
Chryseen	mg/kg ds	0,062					
Benzo(k)fluorantheen	mg/kg ds	<0,050					
Benzo(a)pyreen	mg/kg ds	0,073					
Benzo(ghi)peryleen	mg/kg ds	0,067					
Indeno(123-cd)pyreen	mg/kg ds	<0,050					
PAK VROM (10) (factor 0,7)	mg/kg ds	0,55	-	1,1	1,5	21	40

Legenda	
De resultaten zijn voor de interventiewaarde getoetst aan de toetswaarde zoals vermeld in de Circulaire Bodemsanering 2009. Staatscourant 67 dd 7 april 2009 en voor de achtergrondwaarden aan het Besluit Bodemkwaliteit. Staatscourant 20 december 2007 Nr. 247.	
De gehalten die de betreffende toetsingswaarden overschrijden zijn als volgt geclassificeerd:	
-	het (gecorrigeerde) gehalte is kleiner dan de verplichte rapportagegrens of achtergrondwaarde
+	het gehalte is groter dan de achtergrondwaarde en kleiner dan de (AW+I)/2 waarde
++	het gehalte is groter dan de (AW+I)/2 waarde en kleiner dan de interventiewaarde
+++	het gehalte is groter dan de interventiewaarde
	Geen toetswaarde voor opgesteld
RG-eis	rapportagegrens zoals beschreven in de SIKB prestatieprotocollen voor laboratoriumanalyses voor grond-, waterbodem- en grondwateronderzoek; grondprotocollen 3010 t/m 3090 versie 4 (1 oktober 2008).
De achtergrond- en interventiewaarden zijn afhankelijk van de bodemsamenstelling. Voor de toetsing is gebruik gemaakt van de volgende samenstelling: lutum 3.70%; humus 3.20% van droge stof.	

Deze toetsing is met de grootste zorg samengesteld, Eurofins Analytico B.V. is echter niet verantwoordelijk voor de uitkomst van deze toetsing.

Toetsing: S en I 2009							
Monsteromschrijving	M2: 07 (0-50)						
Monstersoort	Grond, AS3000						
Uw projectnummer	20120477-3						
Uw projectnaam	Project "Ijsseldelta" - locatie 3						
Uw ordernummer	20120477_3/grond						
Datum monstername	06-09-2012						
Parameter	Eenheid	M2	+/-	RG Eis	AW	T	I
Voorbehandeling							
Cryogeen malen AS3000	Uitgevoerd						
Bodemkundige analyses							
Droge stof	% (m/m)	83,7					
Organische stof	% (m/m) ds	3,5					
Gloeirest	% (m/m) ds	95,7					
Korrelgrootte < 2 µm (Lutum)	% (m/m) ds	12,2					
Metalen							
Barium (Ba)	mg/kg ds	54	-	49			540
Cadmium (Cd)	mg/kg ds	0,23	-	0,35	0,43	4,8	9,3
Kobalt (Co)	mg/kg ds	6,9	-	4,3	9,0	62	110
Koper (Cu)	mg/kg ds	13	-	19	27	78	130
Kwik (Hg)	mg/kg ds	0,11	-	0,10	0,12	15	29
Molybdeen (Mo)	mg/kg ds	<1,5	-	1,5	1,5	96	190
Nikkel (Ni)	mg/kg ds	14	-	12	22	43	63
Lood (Pb)	mg/kg ds	23	-	32	39	220	410
Zink (Zn)	mg/kg ds	65	-	59	92	280	470
Minerale olie							
Minerale olie (C10-C12)	mg/kg ds	<3,0					
Minerale olie (C12-C16)	mg/kg ds	<5,0					
Minerale olie (C16-C21)	mg/kg ds	<6,0					
Minerale olie (C21-C30)	mg/kg ds	<12					
Minerale olie (C30-C35)	mg/kg ds	<6,0					
Minerale olie (C35-C40)	mg/kg ds	<6,0					
Minerale olie totaal (C10-C40)	mg/kg ds	<38	-	38	67	910	1800
Polychloorbifenylen, PCB							
PCB 28	mg/kg ds	<0,0030					
PCB 52	mg/kg ds	<0,0030					
PCB 101	mg/kg ds	<0,0030					
PCB 118	mg/kg ds	<0,0030					
PCB 138	mg/kg ds	<0,0030					
PCB 153	mg/kg ds	<0,0030					
PCB 180	mg/kg ds	<0,0030					
PCB (som 7) (factor 0,7)	mg/kg ds	0,015	+	0,0098	0,0070	0,18	0,35
Polycyclische Aromatische Koolwaterstoffen, PAK							
Naftaleen	mg/kg ds	<0,15					
Fenanthreen	mg/kg ds	<0,15					
Anthraceen	mg/kg ds	<0,15					
Fluorantheen	mg/kg ds	<0,15					
Benzo(a)anthraceen	mg/kg ds	<0,15					
Chryseen	mg/kg ds	<0,15					
Benzo(k)fluorantheen	mg/kg ds	<0,15					
Benzo(a)pyreen	mg/kg ds	<0,15					
Benzo(ghi)peryleen	mg/kg ds	<0,15					
Indeno(123-cd)pyreen	mg/kg ds	<0,15					
PAK VROM (10) (factor 0,7)	mg/kg ds	1,0	-	1,1	1,5	21	40

Legenda	
De resultaten zijn voor de interventiewaarde getoetst aan de toetswaarde zoals vermeld in de Circulaire Bodemsanering 2009. Staatscourant 67 dd 7 april 2009 en voor de achtergrondwaarden aan het Besluit Bodemkwaliteit. Staatscourant 20 december 2007 Nr. 247.	
De gehalten die de betreffende toetsingswaarden overschrijden zijn als volgt geclassificeerd:	
-	het (gecorrigeerde) gehalte is kleiner dan de verplichte rapportagegrens of achtergrondwaarde
+	het gehalte is groter dan de achtergrondwaarde en kleiner dan de (AW+I)/2 waarde
++	het gehalte is groter dan de (AW+I)/2 waarde en kleiner dan de interventiewaarde
+++	het gehalte is groter dan de interventiewaarde
Geen toetswaarde voor opgesteld	
RG-eis	rapportagegrens zoals beschreven in de SIKB prestatieprotocollen voor laboratoriumanalyses voor grond-, waterbodem- en grondwateronderzoek; grondprotocollen 3010 t/m 3090 versie 4 (1 oktober 2008).
De achtergrond- en interventiewaarden zijn afhankelijk van de bodemsamenstelling. Voor de toetsing is gebruik gemaakt van de volgende samenstelling: lutum 12.2%; humus 3.5% van droge stof.	

Deze toetsing is met de grootste zorg samengesteld, Eurofins Analytico B.V. is echter niet verantwoordelijk voor de uitkomst van deze toetsing.

Toetsing: S en I 2009							
Monsteromschrijving	MM3: 09 (0-40) 12 (0-50)						
Monstersoort	Grond, AS3000						
Uw projectnummer	20120477-3						
Uw projectnaam	Project "Ijsseldelta" - locatie 3						
Uw ordernummer	20120477_3/grond						
Datum monstername	06-09-2012						
Parameter	Eenheid	MM3	+/-	RG Eis	AW	T	I
Voorbehandeling							
Cryogeen malen AS3000	Uitgevoerd						
Bodemkundige analyses							
Droge stof	% (m/m)	85,0					
Organische stof	% (m/m) ds	2,1					
Gloeirest	% (m/m) ds	97,2					
Korrelgrootte < 2 µm (Lutum)	% (m/m) ds	9,6					
Metalen							
Barium (Ba)	mg/kg ds	40	-	49			460
Cadmium (Cd)	mg/kg ds	<0,17	-	0,35	0,39	4,4	8,5
Kobalt (Co)	mg/kg ds	<4,3	-	4,3	7,8	53	99
Koper (Cu)	mg/kg ds	8,1	-	19	24	70	120
Kwik (Hg)	mg/kg ds	0,053	-	0,10	0,12	14	28
Molybdeen (Mo)	mg/kg ds	<1,5	-	1,5	1,5	96	190
Nikkel (Ni)	mg/kg ds	11	-	12	20	38	56
Lood (Pb)	mg/kg ds	18	-	32	36	210	380
Zink (Zn)	mg/kg ds	44	-	59	82	250	420
Minerale olie							
Minerale olie (C10-C12)	mg/kg ds	7,9					
Minerale olie (C12-C16)	mg/kg ds	<5,0					
Minerale olie (C16-C21)	mg/kg ds	<6,0					
Minerale olie (C21-C30)	mg/kg ds	<12					
Minerale olie (C30-C35)	mg/kg ds	7,2					
Minerale olie (C35-C40)	mg/kg ds	<6,0					
Minerale olie totaal (C10-C40)	mg/kg ds	<38	-	38	40	550	1100
Polychloorbifenylen, PCB							
PCB 28	mg/kg ds	<0,0010					
PCB 52	mg/kg ds	<0,0010					
PCB 101	mg/kg ds	<0,0010					
PCB 118	mg/kg ds	<0,0010					
PCB 138	mg/kg ds	<0,0010					
PCB 153	mg/kg ds	<0,0010					
PCB 180	mg/kg ds	<0,0010					
PCB (som 7) (factor 0,7)	mg/kg ds	0,0049	-	0,0098	0,0042	0,11	0,21
Polycyclische Aromatische Koolwaterstoffen, PAK							
Naftaleen	mg/kg ds	<0,050					
Fenanthreen	mg/kg ds	0,065					
Anthraceen	mg/kg ds	<0,050					
Fluorantheen	mg/kg ds	0,087					
Benzo(a)anthraceen	mg/kg ds	0,055					
Chryseen	mg/kg ds	0,065					
Benzo(k)fluorantheen	mg/kg ds	<0,050					
Benzo(a)pyreen	mg/kg ds	<0,050					
Benzo(ghi)peryleen	mg/kg ds	<0,050					
Indeno(123-cd)pyreen	mg/kg ds	<0,050					
PAK VROM (10) (factor 0,7)	mg/kg ds	0,48	-	1,1	1,5	21	40

Legenda	
De resultaten zijn voor de interventiewaarde getoetst aan de toetswaarde zoals vermeld in de Circulaire Bodemsanering 2009. Staatscourant 67 dd 7 april 2009 en voor de achtergrondwaarden aan het Besluit Bodemkwaliteit. Staatscourant 20 december 2007 Nr. 247.	
De gehalten die de betreffende toetsingswaarden overschrijden zijn als volgt geclassificeerd:	
-	het (gecorrigeerde) gehalte is kleiner dan de verplichte rapportagegrens of achtergrondwaarde
+	het gehalte is groter dan de achtergrondwaarde en kleiner dan de (AW+I)/2 waarde
++	het gehalte is groter dan de (AW+I)/2 waarde en kleiner dan de interventiewaarde
+++	het gehalte is groter dan de interventiewaarde
Geen toetswaarde voor opgesteld	
RG-eis	rapportagegrens zoals beschreven in de SIKB prestatieprotocollen voor laboratoriumanalyses voor grond-, waterbodem- en grondwateronderzoek; grondprotocollen 3010 t/m 3090 versie 4 (1 oktober 2008).
De achtergrond- en interventiewaarden zijn afhankelijk van de bodemsamenstelling. Voor de toetsing is gebruik gemaakt van de volgende samenstelling: lutum 9.60%; humus 2.10% van droge stof.	

Deze toetsing is met de grootste zorg samengesteld, Eurofins Analytico B.V. is echter niet verantwoordelijk voor de uitkomst van deze toetsing.

Toetsing: S en I 2009							
Monsteromschrijving	M4: 09 (40-70)						
Monstersoort	Grond, AS3000						
Uw projectnummer	20120477-3						
Uw projectnaam	Project "Ijsseldelta" - locatie 3						
Uw ordernummer	20120477_3/grond						
Datum monstername	06-09-2012						
Parameter	Eenheid	M4	+/-	RG Eis	AW	T	I
Voorbehandeling							
Cryogeen malen AS3000	Uitgevoerd						
Bodemkundige analyses							
Droge stof	% (m/m)	83,7					
Organische stof	% (m/m) ds	1,1					
Gloeirest	% (m/m) ds	98,7					
Korrelgrootte < 2 µm (Lutum)	% (m/m) ds	3,2					
Metalen							
Barium (Ba)	mg/kg ds	<15	-	49			270
Cadmium (Cd)	mg/kg ds	<0,17	-	0,35	0,35	4,0	7,7
Kobalt (Co)	mg/kg ds	<4,3	-	4,3	4,8	33	61
Koper (Cu)	mg/kg ds	<5,0	-	19	20	58	96
Kwik (Hg)	mg/kg ds	<0,050	-	0,10	0,11	13	26
Molybdeen (Mo)	mg/kg ds	<1,5	-	1,5	1,5	96	190
Nikkel (Ni)	mg/kg ds	5,5	-	12	13	25	38
Lood (Pb)	mg/kg ds	<13	-	32	32	190	340
Zink (Zn)	mg/kg ds	17	-	59	63	190	320
Minerale olie							
Minerale olie (C10-C12)	mg/kg ds	<3,0					
Minerale olie (C12-C16)	mg/kg ds	<5,0					
Minerale olie (C16-C21)	mg/kg ds	<6,0					
Minerale olie (C21-C30)	mg/kg ds	<12					
Minerale olie (C30-C35)	mg/kg ds	<6,0					
Minerale olie (C35-C40)	mg/kg ds	<6,0					
Minerale olie totaal (C10-C40)	mg/kg ds	<38	-	38	38	520	1000
Polychloorbifenylen, PCB							
PCB 28	mg/kg ds	<0,0010					
PCB 52	mg/kg ds	<0,0010					
PCB 101	mg/kg ds	<0,0010					
PCB 118	mg/kg ds	<0,0010					
PCB 138	mg/kg ds	<0,0010					
PCB 153	mg/kg ds	<0,0010					
PCB 180	mg/kg ds	<0,0010					
PCB (som 7) (factor 0,7)	mg/kg ds	0,0049	-	0,0098	0,0040	0,10	0,20
Polycyclische Aromatische Koolwaterstoffen, PAK							
Naftaleen	mg/kg ds	<0,050					
Fenanthreen	mg/kg ds	<0,050					
Anthraceen	mg/kg ds	<0,050					
Fluorantheen	mg/kg ds	0,074					
Benzo(a)anthraceen	mg/kg ds	0,053					
Chryseen	mg/kg ds	0,072					
Benzo(k)fluorantheen	mg/kg ds	0,055					
Benzo(a)pyreen	mg/kg ds	0,077					
Benzo(ghi)peryleen	mg/kg ds	0,053					
Indeno(123-cd)pyreen	mg/kg ds	0,058					
PAK VROM (10) (factor 0,7)	mg/kg ds	0,55	-	1,1	1,5	21	40

Legenda	
De resultaten zijn voor de interventiewaarde getoetst aan de toetswaarde zoals vermeld in de Circulaire Bodemsanering 2009. Staatscourant 67 dd 7 april 2009 en voor de achtergrondwaarden aan het Besluit Bodemkwaliteit. Staatscourant 20 december 2007 Nr. 247.	
De gehalten die de betreffende toetsingswaarden overschrijden zijn als volgt geclassificeerd:	
-	het (gecorrigeerde) gehalte is kleiner dan de verplichte rapportagegrens of achtergrondwaarde
+	het gehalte is groter dan de achtergrondwaarde en kleiner dan de (AW+I)/2 waarde
++	het gehalte is groter dan de (AW+I)/2 waarde en kleiner dan de interventiewaarde
+++	het gehalte is groter dan de interventiewaarde
Geen toetswaarde voor opgesteld	
RG-eis	rapportagegrens zoals beschreven in de SIKB prestatieprotocollen voor laboratoriumanalyses voor grond-, waterbodem- en grondwateronderzoek; grondprotocollen 3010 t/m 3090 versie 4 (1 oktober 2008).
De achtergrond- en interventiewaarden zijn afhankelijk van de bodemsamenstelling. Voor de toetsing is gebruik gemaakt van de volgende samenstelling: lutum 3.20%; humus 1.10% van droge stof.	

Deze toetsing is met de grootste zorg samengesteld, Eurofins Analytico B.V. is echter niet verantwoordelijk voor de uitkomst van deze toetsing.

Toetsing: S en I 2009							
Monsteromschrijving	06-1-1: 06 (-)						
Monstersoort	Water, AS3000						
Uw projectnummer	20120477-03						
Uw projectnaam	Project "IJsseldelta" - locatie 3						
Uw ordernummer	20120477_03/GW						
Datum monstername	14-09-2012						
Parameter	Eenheid	06-1-1	+/-	RG Eis	S	T	I
Metalen							
Barium (Ba)	µg/L	240	+	50	50	340	630
Cadmium (Cd)	µg/L	<0,80	-	0,80	0,40	3,2	6
Kobalt (Co)	µg/L	<5,0	-	20	20	60	100
Koper (Cu)	µg/L	<15	-	15	15	45	75
Kwik (Hg)	µg/L	<0,050	-	0,050	0,050	0,17	0,30
Molybdeen (Mo)	µg/L	<3,6	-	5	5	150	300
Nikkel (Ni)	µg/L	<15	-	15	15	45	75
Lood (Pb)	µg/L	<15	-	15	15	45	75
Zink (Zn)	µg/L	68	+	65	65	430	800
Vluchtige Aromatische Koolwaterstoffen							
Benzeen	µg/L	<0,20	-	0,20	0,20	15	30
Tolueen	µg/L	0,34	-	7	7	500	1000
Ethylbenzeen	µg/L	<0,30	-	4	4	77	150
o-Xyleen	µg/L	0,15					
m,p-Xyleen	µg/L	0,30					
Xylenen (som) factor 0,7	µg/L	0,46	+	0,30	0,20	35	70
BTEX (som)	µg/L	<1,1					
Naftaleen	µg/L	<0,050	-	0,050	0,010	35	70
Styreen	µg/L	<0,30	-	6	6	150	300
Vluchtige organische halogeenkoolwaterstoffen							
Dichloormethaan	µg/L	<0,20	-	0,20	0,010	500	1000
Trichloormethaan	µg/L	<0,60	-	6	6	200	400
Tetrachloormethaan	µg/L	<0,10	-	0,10	0,010	5,0	10
Trichlooretheen	µg/L	<0,60	-	24	24	260	500
Tetrachlooretheen	µg/L	<0,10	-	0,10	0,010	20	40
1,1-Dichloorethaan	µg/L	<0,60	-	7	7	450	900
1,2-Dichloorethaan	µg/L	<0,60	-	7	7	200	400
1,1,1-Trichloorethaan	µg/L	<0,10	-	0,10	0,010	150	300
1,1,2-Trichloorethaan	µg/L	<0,10	-	0,10	0,010	65	130
cis 1,2-Dichlooretheen	µg/L	<0,10					
trans 1,2-Dichlooretheen	µg/L	<0,10					
CKW (som)	µg/L	<3,2					
Tribroommethaan	µg/L	<2,0	-				630
Vinylchloride	µg/L	<0,10	-	0,20	0,010	2,5	5
1,1-Dichlooretheen	µg/L	<0,10	-	0,10	0,010	5,0	10
1,2-Dichloorethenen (Som) factor 0,7	µg/L	0,14	-	0,10	0,010	10	20
1,1-Dichloorpropaan	µg/L	<0,25					
1,2-Dichloorpropaan	µg/L	<0,25					
1,3-Dichloorpropaan	µg/L	<0,25					
Dichloorpropanen som factor 0.7	µg/L	0,52	-	0,75	0,80	40	80
Minerale olie							
Minerale olie (C10-C12)	µg/L	<8,0					
Minerale olie (C12-C16)	µg/L	<15					
Minerale olie (C16-C21)	µg/L	<16					
Minerale olie (C21-C30)	µg/L	<31					
Minerale olie (C30-C35)	µg/L	<15					
Minerale olie (C35-C40)	µg/L	<15					
Minerale olie totaal (C10-C40)	µg/L	<100	-	100	50	330	600

Legenda	
De resultaten zijn voor de interventiewaarde getoetst aan de toetswaarde zoals vermeld in de Circulaire Bodemsanering 2009. Staatscourant 67 dd 7 april 2009 en voor de achtergrondwaarden aan het Besluit Bodemkwaliteit. Staatscourant 20 december 2007 Nr. 247.	
De gehalten die de betreffende toetsingswaarden overschrijden zijn als volgt geclassificeerd:	
-	het (gecorrigeerde) gehalte is kleiner dan de verplichte rapportagegrens of achtergrondwaarde
+	het gehalte is groter dan de achtergrondwaarde en kleiner dan de (AW+I)/2 waarde
++	het gehalte is groter dan de (AW+I)/2 waarde en kleiner dan de interventiewaarde
+++	het gehalte is groter dan de interventiewaarde
	Geen toetswaarde voor opgesteld
RG-eis	rapportagegrens zoals beschreven in de SIKB prestatieprotocollen voor laboratoriumanalyses voor grond-, waterbodem- en grondwateronderzoek; grondprotocollen 3010 t/m 3090 versie 4 (1 oktober 2008).

Deze toetsing is met de grootste zorg samengesteld, Eurofins Analytico B.V. is echter niet verantwoordelijk voor de uitkomst van deze toetsing.

BIJLAGE 8





Bijlage 1 bij beschikking erkenning Besluit bodemkwaliteit*

Besluitnummer par-01961-16168
 Erkende instantie AquaTerra-KuiperBurger
 Vestigingsadres Groeneweg 2d, 2718 AA ZOETERMEER

Werkzaamheid Veldwerk
 Ingangsdatum erkenning 11 februari 2012
 Einddatum erkenning onbepaald

De erkenning geldt voor de volgende protocollen:

- SIKB 2000 - 2001 - Plaatsen van handboringen en peilbuizen, maken van boorbeschrijvingen, nemen van grondmonsters en waterpassen
- SIKB 2000 - 2002 - Het nemen van grondwatermonsters
- SIKB 2000 - 2003 - Veldwerk bij milieuhygiënisch waterbodemonderzoek
- SIKB 2000 - 2018 - Locatie-inspectie en monsterneming van asbest in bodem

De volgende personen zijn geregistreerd:

SIKB 2000 - 2001	de heer A.W. van Eijkeren
SIKB 2000 - 2002	de heer A.W. van Eijkeren
SIKB 2000 - 2003	de heer A.W. van Eijkeren
SIKB 2000 - 2001	de heer D. van der Spek
SIKB 2000 - 2002	de heer D. van der Spek
SIKB 2000 - 2003	de heer D. van der Spek
SIKB 2000 - 2018	de heer D. van der Spek
SIKB 2000 - 2001	de heer E. van Os
SIKB 2000 - 2002	de heer E. van Os
SIKB 2000 - 2003	de heer E. van Os
SIKB 2000 - 2001	de heer H.F. Borghouts
SIKB 2000 - 2002	de heer H.F. Borghouts
SIKB 2000 - 2003	de heer H.F. Borghouts
SIKB 2000 - 2018	de heer H.F. Borghouts
SIKB 2000 - 2001	de heer J.H. van der Sluijs
SIKB 2000 - 2002	de heer J.H. van der Sluijs
SIKB 2000 - 2001	de heer P. Tanis
SIKB 2000 - 2002	de heer P. Tanis
SIKB 2000 - 2001	de heer R. Haaksma
SIKB 2000 - 2002	de heer R. Haaksma
SIKB 2000 - 2003	de heer R. Haaksma
SIKB 2000 - 2018	de heer R. Haaksma
SIKB 2000 - 2001	de heer R.D. Hoofdman
SIKB 2000 - 2002	de heer R.D. Hoofdman
SIKB 2000 - 2003	de heer R.D. Hoofdman
SIKB 2000 - 2018	de heer R.D. Hoofdman
SIKB 2000 - 2001	de heer T. den Boer
SIKB 2000 - 2002	de heer T. den Boer
SIKB 2000 - 2001	de heer T.C. van der Werf
SIKB 2000 - 2002	de heer T.C. van der Werf
SIKB 2000 - 2003	de heer T.C. van der Werf

* Indien er een wijziging optreedt in bovenstaande gegevens dient u een wijziging van de erkenning aan te vragen.

Bijlage 1 bij beschikking erkenning Besluit bodemkwaliteit*

Besluitnummer sch-11316-10512
Erkende instantie Eurofins Analytico B.V.
Vestigingsadres Gildeweg 44-46, 3771 NB BARNEVELD

Werkzaamheid Analyse voor milieuhygiënisch bodemonderzoek
Ingangsdatum erkenning 1 juli 2009
Einddatum erkenning onbepaald

De erkenning geldt voor de volgende verrichtingen:

- AS3000 - 3001 - Conserveringsmethoden en conserveringstermijnen voor milieumonsters
- AS3000 - 3010 - Laboratoriumanalyses voor milieuhygiënisch bodemonderzoek, basispakket
- AS3000 - 3020 - Laboratoriumanalyses voor milieuhygiënisch bodemonderzoek, aanvullend I
- AS3000 - 3030 - Laboratoriumanalyses voor milieuhygiënisch bodemonderzoek, aanvullend II
- AS3000 - 3040 - Laboratoriumanalyses voor milieuhygiënisch bodemonderzoek, aanvullend III
- AS3000 - 3050 - Laboratoriumanalyses voor milieuhygiënisch bodemonderzoek, aanvullend IV
- AS3000 - 3110 - Laboratoriumanalyses voor grondwateronderzoek - grondwater basispakket
- AS3000 - 3120 - Laboratoriumanalyses voor grondwateronderzoek - grondwater aanvullend I
- AS3000 - 3130 - Laboratoriumanalyses voor grondwateronderzoek - grondwater aanvullend II
- AS3000 - 3140 - Laboratoriumanalyses voor grondwateronderzoek - grondwater aanvullend III
- AS3000 - 3150 - Laboratoriumanalyses voor grondwateronderzoek - grondwater aanvullend IV
- AS3000 - 3210 - Laboratoriumanalyses voor waterbodemonderzoek - waterbodem basispakket
- AS3000 - 3220 - Laboratoriumanalyses voor waterbodemonderzoek - waterbodem aanvullend I
- AS3000 - 3230 - Laboratoriumanalyses voor waterbodemonderzoek - waterbodem aanvullend II
- AS3000 - 3240 - Laboratoriumanalyses voor waterbodemonderzoek - waterbodem aanvullend III
- AS3000 - 3250 - Laboratoriumanalyses voor waterbodemonderzoek - waterbodem aanvullend IV
- AS3000 - 3260 - Laboratoriumanalyse voor waterbodemonderzoek - waterbodem aanvullend V

* Indien er een wijziging optreedt in bovenstaande gegevens dient u een wijziging van de erkenning aan te vragen.