

# Intern advies flora en fauna – Meander Zuid (Dalmeden)

## Beleidskader

Iedere ruimtelijke ontwikkeling of inrichting moet worden getoetst aan de Wet Natuurbescherming. Dit betekent dat moet worden beoordeeld of de beoogde activiteiten mogelijk negatieve gevolgen kunnen hebben voor in dat gebied voorkomende vaste rust- en verblijfplaatsen van en/of de functionele leefomgeving van beschermde soorten

Zo is het onder anderen verboden beschermde dieren opzettelijk te verontrusten en is het verboden nesten of vaste verblijfplaatsen te vernielen, weg te halen of te verstoren. Is er een aanzienlijke kans dat er op een bepaalde locatie beschermde planten of dieren voorkomen, dan dient er nader onderzoek plaats te vinden.

In dit advies wordt aangegeven of de betreffende ontwikkelingen mogelijke gevolgen kan hebben voor aanwezige beschermde planten en dieren.

## Advies aanvraag van:

Debby Bouwhuis, Marije Brummelhuis, afdeling REO

## Ruimtelijke ontwikkeling

Realisatie nieuwbouw, daarbij zal een deel van een houtwal verdwijnen (zie gele cirkel in foto hieronder).

## Relatie met planologische of vergunningprocedure

Ruimtelijke onderbouwing in kader van herziening bestemmingsplan Dalmeden.

## Vraag

Komen in het plangebied mogelijk beschermde soorten voor? (Wet Natuurbescherming).

## Locatie bezocht?

Ja, 19 juni (Jacqueline Verhoek en Ralf ter Beek) en 20 juni (Maico Oude Lenferink)

## Beschrijving huidige situatie

Het betreft een grotendeels braakliggend terrein met enkele houtwallen. Het plangebied is ongeveer 7 hectare groot.



Het braakliggende terrein bestaat voornamelijk uit begroeiing van grassen en ruigtekruiden, zoals veldzuring, valse kamille, boerenwormkruid en distel. Gebouwen zijn niet aanwezig. De bestaande houtwallen zijn mogelijk geschikt als vliegroutes voor vleermuizen. Deze houtwallen worden ingepast in het plangebied.

Een klein deel van de houtwal zal echter moeten verdwijnen (zie gele cirkel). Dit deel bestaat uit zomereik, els, es, lijsterbes, hazelaar en vlier. In de bomen zijn geen holten of gaten waargenomen die mogelijk dienst doen als nestplaats voor vogels of vleermuizen. Tevens zijn geen nesten van soorten als buizerd, boomvalk, sperwer, havik, wespendif, slechtvalk of roek waargenomen of te verwachten. Er zijn sporen van reeën aangetroffen. En mogelijk behoort het plangebied tot het foerageergebied van uilen en roofvogels. De grootte van het foerageergebied is echter vele malen groter dan het totale plangebied. Er blijft in de directe omgeving voldoende gelijkwaardig leef- en foerageergebied over. Er wordt dan ook geen negatief effect verwacht op deze soorten.



## NDDF

In de Nationale Databank Flora en Fauna zijn in de afgelopen 5 jaren geen beschermde soorten gevonden binnen het plangebied, zie onderstaande kaart.

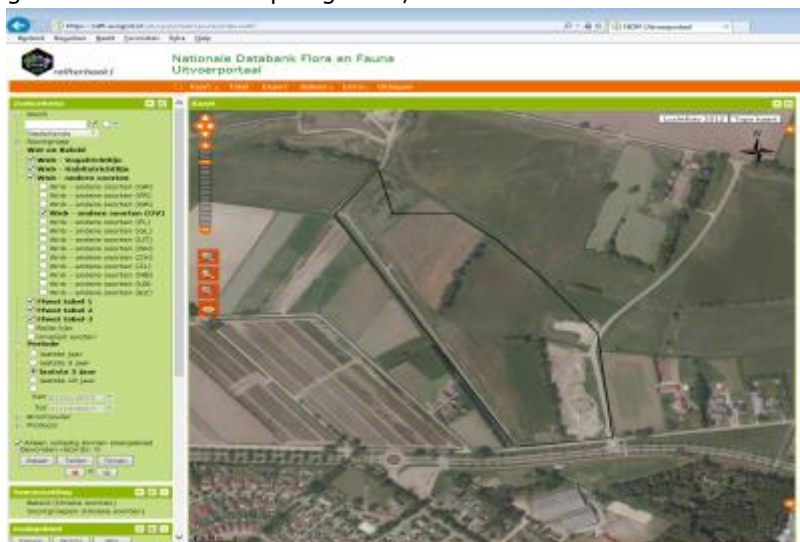

**Advies**

Op basis van het veldbezoek en de gegevens van de NDFF, lijkt het onwaarschijnlijk dat de herziening van het bestemmingsplan leidt tot verstoring van beschermde soorten.

**Nader onderzoek wordt dan ook niet noodzakelijk geacht.**

**Zorgplicht**

De bescherming van soorten gaat uit van de intrinsieke waarde van alle in het wild levende dieren en planten. Daarom is in artikel 1.11 van de wet de zorgplicht opgenomen. De zorgplicht houdt in dat iedereen 'voldoende zorg' in acht moet nemen voor alle in het wild voorkomende dieren en planten en hun leefomgeving en voor Natura 2000-gebieden. Dat betekent dat iedereen naar redelijkheid nadelige effecten:

- moet voorkomen;
- moet beperken;
- ongedaan moet maken.

Gezien de omvang van het terrein en de aanwezige vegetaties zullen er diverse soorten vogels op het terrein broeden. Bij het kappen van bomen en het bouwrijp maken van het plangebied, is het in het kader van de zorgplicht van belang dat dit buiten de broedperiode van vogels uitgevoerd wordt.

Jacqueline Verhoek  
Ralf ter Beek

22 juni 2017