

'Quicksan natuurtoets Toermalijnstraat, Hengelo'

*Inventarisatie en beoordeling van natuurwaarden
in het kader van natuurwet- en regelgeving*



Colofon

Titel: **'Quickscan natuurtoets Toermalijnstraat, Hengelo'**

Subtitel: Inventarisatie en beoordeling van natuurwaarden in het kader van natuurwet- en regelgeving

Projectcode: 10140/2

Status: Definitief rapport

Datum: 7 juli 2010

Auteur: Ing. M.(Martijn) Bunskoek

Veldonderzoek: Ing. M.(Martijn) Bunskoek

Eindredactie: Ir. A (Arjen) Goutbeek

Opdrachtgever: Aveco de Bondt BV

Contactpersoon: Dhr. A. (Albert) van de Maat

EcoGroen Advies BV

Postbus 625
8000 AP Zwolle

T: 038 423 64 64

F: 038 423 64 65

I: www.ecogroen.nl



© EcoGroen Advies (2010)

Alles uit deze uitgave mag worden vermenigvuldigd en/of openbaar gemaakt mits onder vermelding van de bron:

Bunskoek, M. (2010). 'Quickscan natuurtoets Toermalijnstraat, Hengelo'; Inventarisatie en beoordeling van natuurwaarden in het kader van natuurwet- en regelgeving. Rapport 10-140/2 EcoGroen Advies, Zwolle.

Inhoud

Samenvatting en conclusies

1	Inleiding	1
1.1	Aanleiding en doelstelling	1
1.2	Situatie en beoogde ontwikkelingen	1
1.3	Algemene opzet.....	2
2	Gebiedsbescherming	3
2.1	Inleiding	3
2.2	Natuurbeschermingswet	3
2.3	Nota Ruimte.....	3
3	Flora en fauna van het onderzoeksgebied	5
3.1	Methode.....	5
3.2	Flora en vegetatie	5
3.3	Vleermuizen.....	5
3.4	Overige zoogdieren	6
3.5	Broedvogels.....	6
3.6	Overige soortgroepen	7
4	Geraadpleegde bronnen.....	8
Bijlagen		
I	Wettelijk kader

Samenvatting en conclusies

Aanleiding en doelstelling

Voorliggende quickscan natuurtoets is uitgevoerd voor Aveco de Bondt BV (contactpersoon dhr. A. van de Maat). De natuurtoets is noodzakelijk ten behoeve van een bestemmingsplanwijziging van een braakliggend terrein aan de Toermalijnstraat in Hengelo (Ov.).

De Flora- en Faunawet en de Natuurbeschermingswet verplichten vooraf te toetsen of ruimtelijke ingrepen of activiteiten niet conflicteren met aanwezige beschermde plant- en diersoorten en habitats. In het voorliggende onderzoek worden, ten behoeve van de onderbouwing van de ruimtelijke planvorming, de consequenties in beeld gebracht van de geplande ingrepen en vindt toetsing plaats aan de Flora- en faunawet en vigerend gebiedsgericht natuurbeleid.

Gebiedsgericht natuurbeleid

Het onderzoeksgebied maakt geen deel uit van een gebied dat is beschermd krachtens de Natuurbeschermingswet, Nota Ruimte of ander gebiedsgericht beleid. Op basis van de afstand, aard van de ingreep en tussenliggende barrières zijn uitstralende effecten op dergelijke gebieden ook niet aan de orde.

Aangetroffen en te verwachten soorten

Onderstaand worden de bevindingen kort weergegeven:

- In het plangebied komen geen verblijfplaatsen van vleermuizen voor, daarnaast is het gebied ook niet van belang als vliegroute en/of foerageergebied;
- Verspreid in het onderzoeksgebied zijn vaste verblijfplaatsen van enkele algemeen voorkomende, laag beschermde, zoogdiersoorten als Veldmuis, Dwergmuis en Tweekleurige bosspitsmuis te verwachten. Ook komt de Haas in het plangebied voor. Er worden geen zwaarder beschermde soorten verwacht;
- In het plangebied worden geen jaarrond beschermde nestplaatsen van broedvogels verwacht. In het plangebied zijn wel enkele algemene broedvogels van voedselrijke ruigten aangetroffen of worden verwacht;
- Omdat oppervlaktewater ontbreekt is de aanwezigheid van vissen en voortplanting van amfibieën niet aan de orde. Wel is overwintering van laag beschermde (FFW tabel 1) amfibieën in de aanwezige ruigte te verwachten;
- Er zijn geen reptielen of beschermde plantensoorten en ongewervelden aangetroffen en/of te verwachten. Geschikte biotopen voor deze soortgroepen ontbreken.

Nader onderzoek en mitigerende maatregelen

- Vervolgstappen in het kader van de natuurwetgeving zijn niet noodzakelijk;
- Bij de beoogde plannen verdwijnen mogelijk exemplaren en verblijfplaatsen van enkele algemene en laag beschermde kleine zoogdieren en amfibieën. Het overtreden van verbodsartikelen uit de Flora- en faunawet is hier voor laag beschermde soorten echter niet aan de orde, omdat automatisch vrijstelling van de verbodsartikelen geldt;
- Werkzaamheden die broedbiotopen van aanwezige vogels verstoren of beschadigen dienen te allen tijde te worden voorkomen. Dit is voor de meeste soorten mogelijk door gefaseerd te werken en de uitvoering in elk geval op te starten in de periode voor half maart en na eind juli of het onderzoeksgebied te controleren op broedende vogels en nesten binnen de invloedssfeer van de plannen. Voor het broedseizoen wordt geen standaardperiode gehanteerd, maar is het van belang of een broedgeval wordt verstoord, ongeacht de datum.

1 Inleiding

1.1 Aanleiding en doelstelling

Voorliggende quickscan natuurtoets is uitgevoerd voor Aveco de Bondt BV (contactpersoon dhr. A. van de Maat). De natuurtoets is noodzakelijk ten behoeve van een bestemmingsplanwijziging van een braakliggend terrein aan de Toermalijnstraat in Hengelo (Ov.).

De Flora- en Faunawet en de Natuurbeschermingswet verplichten vooraf te toetsen of ruimtelijke ingrepen of activiteiten niet conflicteren met aanwezige beschermde plant- en diersoorten en habitats. In het voorliggende onderzoek worden, ten behoeve van de onderbouwing van de ruimtelijke planvorming, de consequenties in beeld gebracht van de geplande ingrepen en vindt toetsing plaats aan de Flora- en faunawet en vigerend gebiedsgericht natuurbeleid (zie bijlage I).

1.2 Situatie en beoogde ontwikkelingen

Het onderzochte perceel ligt aan de Toermalijnstraat in het zuidelijke havengebied van Hengelo (figuur 1). De locatie betreft een braakliggend, enigszins verruigd, grasland waar zwarte grond in lage bulten ligt opgeslagen. Langs de westzijde ligt een hoge grondwal. Permanent oppervlaktewater ontbreekt op de locatie.

De huidige bestemming zal gewijzigd gaan worden naar de bestemming parkeren.

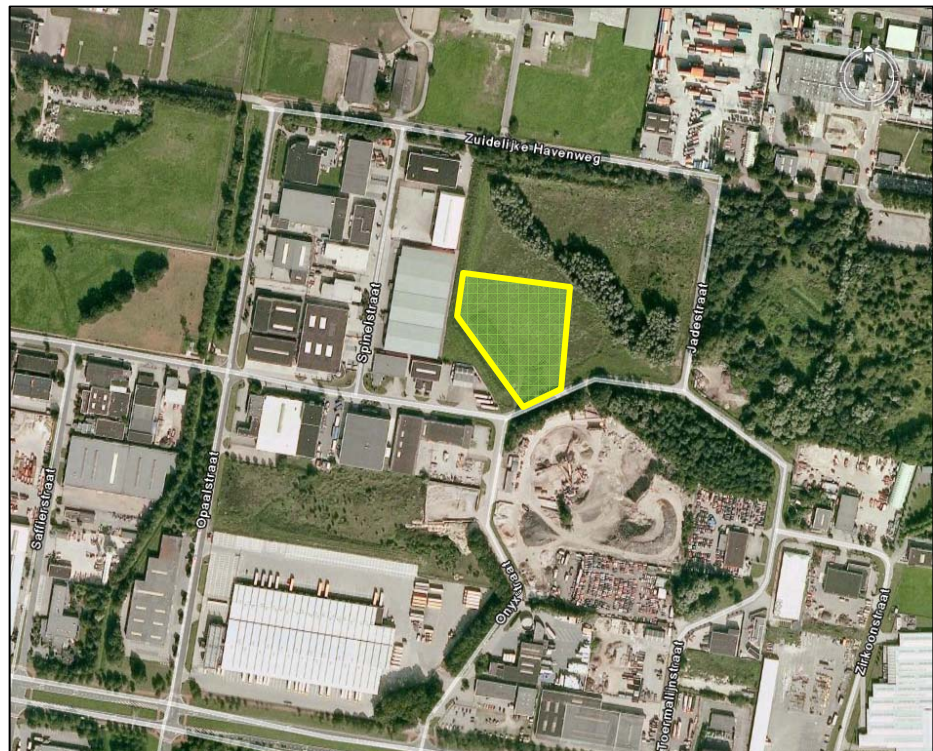

Figuur 1: Ligging van het perceel (geel omlind) in het zuidelijke havengebied van Hengelo (Bron kaartondergrond: Google Earth).

1.3 Algemene opzet

Voorliggende ecologische beoordeling is gebaseerd op één locatiebezoek en bekende verspreidingsgegevens (zie Hoofdstuk 4 Geraadpleegde bronnen). Om inzicht te krijgen in de aanwezige natuurwaarden en beperkingen met betrekking tot de beoogde ruimtelijke ingreep in het onderzoeksgebied, zijn twee sporen gevolgd:

- Ten eerste is in kaart gebracht welk gebiedsgericht natuurbeleid uitwerking heeft in het gebied (hoofdstuk 2);
- Ten tweede is nagegaan welke beschermde planten- en diersoorten in het gebied voorkomen of kunnen voorkomen (hoofdstuk 3).

Uit de verzamelde informatie volgt een korte beschrijving van de verwachte effecten van de ruimtelijke ingreep op beschermde soorten en welke mitigerende (verzachtende of inpassings-) maatregelen eventueel nodig zijn om overtreding van de Flora- en faunawet te kunnen voorkomen..

2 Gebiedsbescherming

2.1 Inleiding

In dit onderzoek wordt, naast de aanwezigheid van beschermde soorten, aandacht besteed aan gebieden met een beschermingsstatus. De volgende wet- en regelgeving is daarbij van belang:

- Natuurbeschermingswet, waarin o.a. opgenomen de Vogel- en Habitatrichtlijn;
- Nota Ruimte, in streekplannen uitgewerkt voor bescherming van de Ecologische Hoofdstructuur (EHS), ganzengebied en weidevogelgebied.

De beschermingsregimes hebben tot doel de natuurwaarden in de betreffende gebieden veilig te stellen. In sommige situaties dienen ook ruimtelijke ingrepen buiten de begrenzing van deze gebieden getoetst te worden op mogelijke schadelijke uitstralende effecten.

2.2 Natuurbeschermingswet

Natura 2000-gebieden

Het onderzoeksgebied ligt circa vijf kilometer ten zuidwesten van het Natura 2000-gebied Lonnekermeer. Dit Habitatrichtlijngebied is aangewezen voor zes habitattypen van de hogere zandgronden (vennen, heiden en schraalgraslanden). Daarnaast is het gebied aangewezen voor de Gevlekte witsnuitlibel.

Gezien de afstand, tussenliggende barrières (bebouwde kom en infrastructuur) en de aard en omvang van de ingreep zijn geen negatieve effecten van de voorgenomen plannen op het Natura 2000-gebied te verwachten.

Beschermde Natuurmonumenten

Het dichtstbijzijnde Beschermd Natuurmonument zijn de heideterreinen Twickel, op een afstand van een circa drie kilometer ten westen van het plangebied.

Op basis van de afstand, tussenliggende infrastructuur en de aard en omvang van de ingreep wordt geen schade aan dit natuurgebied verwacht.

2.3 Nota Ruimte

De Nota Ruimte is één van de structuurschema's waarin de visie van het Rijk over natuur en landelijk gebied is vastgelegd. De Nota richt zich op het behoud, herstel en ontwikkeling van wezenlijke natuurlijke kenmerken en waarden. Vanuit deze doelstelling wordt de EHS gerealiseerd en worden ondermeer ganzenfoerageer- en weidevogelgebieden aangewezen.

EHS

Door het rijk en provincies is een beleidskader opgesteld met de spelregels die gelden bij ingrepen binnen de EHS. In dit beleidskader is aangegeven dat ingrepen met significante negatieve effecten op de wezenlijke kenmerken en waarden van de EHS alleen onder voorwaarden worden toegestaan. In dit kader moet allereerst in beeld worden gebracht wat de wezenlijke kenmerken en waarden van de EHS in of nabij het plangebied zijn. Provincies hebben het rijksbeleid doorvertaald in het provinciaal beleid.

Binnen de EHS geldt de 'Nee, tenzij'-benadering. Dit houdt in dat een bestemmingsplanwijziging niet mogelijk is als daarmee de wezenlijke kenmerken of waarden van het gebied significant worden aangetast, tenzij er geen reële alternatieven zijn en er sprake is van redenen van groot openbaar belang.

Het onderzoeksgebied is niet begrensd als EHS. Het dichtstbijzijnde gebied dat is aangemerkt als EHS ligt op een afstand van circa 1,5 kilometer ten zuidwesten van het plangebied aan de andere kant van de A35. Op basis van de afstand, tussenliggende barrières (infrastructuur, bebouwing) is aantasting van wezenlijke kenmerken en waarden van de EHS niet aan de orde.

Natuur buiten de EHS

Het onderzoeksgebied ligt niet in door de provincie aangewezen gebieden met specifieke natuurwaarden buiten de EHS zoals weidevogel- of ganzengebied. Er is dan ook geen sprake van aantasting van dergelijke gebieden door de plannen.

3 Flora en fauna van het onderzoeksgebied

3.1 Methode

Op 4 mei 2010 is een veldbezoek uitgevoerd. Tijdens dit bezoek is aandacht besteed aan de beschermde soorten binnen de Flora- en faunawet (FFW) en vooral aan de juridisch zwaarder beschermde soorten (zogenaamde tabel 2- en 3-soorten). Voor zover mogelijk zijn de volgende soortgroepen geïnventariseerd: flora, zoogdieren, vogels, amfibieën, reptielen, vissen en ongewervelden. Daarnaast is op basis van de terreingesteldheid, bekende verspreidingsgegevens (zie Hoofdstuk 4 Geraadpleegde bronnen) en expert judgement, een uitspraak gedaan over mogelijk aanwezige beschermde soorten.

In dit hoofdstuk worden de onderzochte soortengroepen beschreven die in het onderzoeksgebied en de directe omgeving zijn aangetroffen en te verwachten. De relevante soorten worden in de onderstaande tekst kort toegelicht. Een toelichting op de beschermingsstatus is gegeven in bijlage I.

3.2 Flora en vegetatie

Het plangebied betreft een enigszins verruigd, braakliggend terrein. In het plangebied zijn algemene plantensoorten van voedselrijke en ruderaal plaatsen aangetroffen als: Ridderzuring, Witte dovenetel, Fluitenkruid, Gewoon duizendblad, Grote brandnetel, Smalle weegbree, Paarse dovenetel, Zevenblad, Akkerdistel, Gewone margriet en diverse grassen. Beschermde of bedreigde plantensoorten zijn niet aangetroffen ten tijde van het veldbezoek en gezien de terreingesteldheid worden deze ook niet verwacht.

Het nemen van vervolgstappen in het kader van de Flora- en faunawet is voor planten dan ook niet aan de orde.

3.3 Vleermuizen

Alle vleermuizen zijn opgenomen in Bijlage IV van de Habitatrichtlijn en tabel 3 van de Flora- en faunawet en daardoor strikt beschermd.

Potentiële verblijfplaatsen

Verblijfplaatsen bevinden zich in donkere en voor vleermuizen bereikbare ruimten in bomen, huizen, kelders etcetera. In het plangebied staat geen bebouwing en zijn geen bomen aanwezig, verblijfplaatsen van vleermuizen kunnen daarom op voorhand worden uitgesloten.

Potentiële vliegroutes

Van veel vleermuissoorten is bekend dat zij gedurende lange tijd gebruik kunnen maken van dezelfde structuren voor de oriëntatie en daarlangs van hun verblijfplaats naar de foerageergebieden trekken. Vanwege dit traditiegetrouwe gedrag van vleermuizen vormen bepaalde lijnvormige structuren (b.v. rijen woningen, watergangen en singels) een belangrijk onderdeel van een vliegroute. Dit is in voorliggende situatie niet het geval omdat het plangebied een open terrein zonder opgaande structuren betreft. Van effecten op vliegroutes door de ingreep is dan ook geen sprake.

Potentieel foerageergebied

Vleermuizen foerageren op locaties waar insecten aanwezig zijn, bijvoorbeeld langs randen van bossen en bomenrijen of boven water. Foerageergebied van vleermuizen geniet binnen de Flora- en faunawetgeving echter geen juridische bescherming, tenzij het onmisbaar is voor het voortbestaan van een populatie. Vermoedelijk is het onderzoeksgebied in de huidige situatie beperkt van belang voor foeragerende

vleermuizen. Alleen soorten die in meer open terrein foerageren (Rosse vleermuis en Laatvlieger) kunnen hier sporadisch worden aangetroffen. Van de ingreep zijn dan ook geen effecten te verwachten op foeragerende vleermuizen.

3.4 Overige zoogdieren

Vanwege het ontbreken van geschikte biotopen worden geen zwaarder beschermde soorten in het plangebied verwacht.

Binnen het onderzoeksgebied zijn mogelijk vaste verblijfplaatsen van laag beschermde (FFW tabel 1) zoogdieren als Veldmuis, Tweekleurige Bosspitsmuis en Dwergmuis te verwachten. Daarnaast komt de Haas in het gebied voor.

Bij de ingreep gaan mogelijk exemplaren en verblijfplaatsen van algemene en laag beschermde (FFW tabel 1) zoogdieren verloren. Voor laag beschermde kleine zoogdieren geldt echter automatisch vrijstelling van artikel 75 van de Flora- en faunawet, waardoor het nemen van vervolgstappen voor deze soorten niet aan de orde is.

3.5 Broedvogels

Aangezien dit een quickscan betreft, is geen volledige broedvogelinventarisatie uitgevoerd. Op basis van het uitgevoerde veldbezoek in combinatie met de terreingesteldheid, bekende verspreidingsgegevens (verspreidingsatlassen en internet) en expert judgement is echter wel een goede uitspraak te doen over de te verwachten soorten.

Broedvogels met jaarrond beschermde nestplaatsen

In augustus 2009 is door het Ministerie van LNV de 'Aangepaste lijst jaarrond beschermde vogelnesten' uitgebracht, waarin is aangegeven welke nestplaatsen en hun functionele omgeving jaarrond beschermd zijn. Het betreft in functie zijnde nesten van de Ooievaar, Boomvalk, Buizerd, Havik, Ransuil, Roek, Wespendif, Zwarte wouw, Slechtvalk, Sperwer, Steenuil, Kerkuil, Oehoe, Gierzwaluw, Grote gele kwikstaart en Huismus. Voor sommige andere soorten geldt dat de nesten jaarrond beschermd zijn als zwaarwegende feiten of ecologische omstandigheden dat rechtvaardigen.

Als nesten van genoemde soorten worden aangetroffen dient een omgevingscheck te worden uitgevoerd. Een deskundige moet dan vaststellen of er voor de soort een vervangende, potentiële nestlocatie en/of foerageergebied te vinden is in de omgeving. Als dat niet het geval is dient er een alternatieve nestlocatie en/of foerageergebied te worden aangeboden. Indien dat ook niet mogelijk is dient er ontheffing te worden aangevraagd.

Tijdens het onderzoek is extra aandacht uitgegaan naar genoemde soorten. Vogelnesten van deze jaarrond beschermde vogelsoorten zijn niet in het plangebied aangetroffen en worden zodoende niet verwacht.

Overige soorten

In het plangebied zijn alleen Grasmus en Fazant waargenomen. Mogelijk komt hier later nog de zomergast Bosrietzanger bij. Andere broedvogels worden gezien de terreingesteldheid niet verwacht.

Het is veelal niet mogelijk ontheffing te verkrijgen voor verbodsbepalingen die gelden voor broedvogels. Er mogen daarom geen activiteiten worden ondernomen op locaties waar nesten of andere voortplantings- of vaste rust- of verblijfplaatsen van vogels aanwezig zijn. Werkzaamheden die broedbiotopen van vogels verstoren of beschadigen dienen buiten het broedseizoen van de aanwezige vogels te worden gestart. In het kader van de Flora- en faunawet wordt voor het broedseizoen geen standaardperiode gehanteerd. Van belang is of een broedgeval wordt verstoord, ongeacht de datum. Voor de meeste te verwachten soorten kan de periode tussen half maart en eind juli worden aangehouden als broedseizoen. De broedperiode verschilt

per soort en soms ook per jaar.

Door gefaseerd te werken en de uitvoering op te starten buiten het broedseizoen van de aanwezige vogels, is het mogelijk verstoring of beschadiging van broedbiotopen van vogels te voorkomen. Indien blijkt dat broedvogels afwezig zijn is het ook mogelijk om binnen de broedperiode van vogels aan te vangen met de werkzaamheden.

3.6 Overige soortgroepen

Aangezien permanent oppervlaktewater ontbreekt in het onderzoeksgebied is de aanwezigheid van vissen en voortplanting van amfibieën uitgesloten. Wel kunnen kleine aantallen algemene amfibieën overwinterend worden aangetroffen in de verruigde delen van het plangebied. Het gaat hier om algemene en laag beschermde (FFW tabel 1) soorten als Bruine kikker, Kleine watersalamander en Gewone pad. Deze soorten kunnen afkomstig zijn uit (voortplanting)wateren in de omgeving van het plangebied. Geschikt leefgebied voor zwaarder beschermde soorten ontbreekt binnen of in de directe omgeving van het plangebied. Overwintering van zwaarder beschermde soorten binnen het plangebied is daardoor uit te sluiten.

Bij de ingreep kunnen exemplaren en verblijfplaatsen van amfibieën verloren gaan. Voor deze soorten geldt echter automatisch vrijstelling van artikel 75 van de Flora- en faunawet, waardoor het nemen van vervolgstappen voor amfibieën niet aan de orde is.

Gezien de terreingesteldheid van het onderzoeksgebied en bekende verspreidingsgegevens, kan verder worden geconcludeerd dat er geen reptielen en beschermde dagvlinders, libellen en overige ongewervelden aanwezig of te verwachten zijn.

4 Geraadpleegde bronnen

- Broekhuizen S., B. Hoekstra, V. van Laar, C. Smeenk & J.B.M. Thissen (1992). Atlas van de Nederlandse zoogdieren. Stichting Uitgeverij KNNV.
- Creemers, R.C.M. & J.J.C.W. van Delft (2009). De amfibieën en reptielen van Nederland. - Nederlandse Fauna 9. Nationaal Natuurhistorisch Museum Naturalis, European Invertebrate Survey - Nederland, Leiden.
- Dienst Regelingen (2009a) Aangepaste beoordeling ontheffing ruimtelijke ingrepen Flora- en faunawet.
- Dienst Regelingen (2009b) Aangepaste lijst jaarrond beschermde vogelnesten ontheffing Flora- en faunawet ruimtelijke ingreep.
- Heusden W.R.M. van & S.J. Vreugdenhil (2008). Handreiking Flora- en faunawet. Voor werkzaamheden en activiteiten in het kader van bestendig gebruik, bestendig beheer en onderhoud en ruimtelijke inrichting en ontwikkeling. Concept, Versie 1.1. Dienst Landelijk Gebied, Ministerie van LNV.
- Hustings, F.J. & J.W. Vergeer (red.), 2002. Atlas van de Nederlandse broedvogels (1998-2000). KNNV-Uitgeverij.
- Lange E., P. Twisk, A. van Winden en A. Diepenbeek (1994). Zoogdieren van West-Europa. Uitgegeven door de KNNV.
- Limpens H., K. Mostert & W. Bongers (red.) (1997). Atlas van de Nederlandse vleermuizen, Stichting Uitgeverij van de Koninklijke Nederlandse Natuurhistorische Vereniging, Utrecht.
- Ministerie van LNV (2004). Besluit van de Minister van Landbouw, Natuur en Voedselkwaliteit TRCJZ/2004/5727, houdende vaststelling van rode lijsten flora en fauna.
- Ministerie van LNV (2009). Natura 2000-gebieden. (www.synbiosys.alterra.nl/natura2000)
- Provincie Overijssel (2009). Omgevingsvisie Overijssel (<http://gisopenbaar.overijssel.nl/website/omgevingsvisie/omgevingsvisie.html>)
- Natuurloket (www.natuurloket.nl).
- RAVON, Reptielen Amfibieën Vissen Onderzoek Nederland (www.ravon.nl).
- www.waarneming.nl

BIJLAGEN

BIJLAGE I: WETTELIJK KADER

Flora- en faunawet

Inleiding

Sinds 1 april 2002 is de Flora- en faunawet van kracht. Onder de Flora- en faunawet zijn ongeveer 500 soorten in Nederland aangewezen als beschermde dier- of plantensoort. De doelstelling van de wet is de bescherming en het behoud van de gunstige staat van instandhouding van in het wild levende plant- en diersoorten. Het uitgangspunt van de wet is 'nee, tenzij'. Dit betekent dat activiteiten met een schadelijk effect op beschermde soorten in principe verboden zijn.

De Flora- en faunawet kent een groot aantal verbodsbepalingen die samenhangen met ruimtelijke ingrepen, plannen en projecten. Zo is het verboden beschermde inheemse planten te plukken of te beschadigen en geldt voor beschermde dieren een verbod op het doden, verwonden en opzettelijk verontrusten. Ook is het verboden nesten, holen of andere voortplantings- of vaste rust- of verblijfplaatsen van beschermde inheemse dieren te beschadigen of te verstoren of eieren te rapen of te vernielen. De verbodsbepalingen betreffende planten op hun groeiplaats zijn opgenomen in artikel 8. De verbodsbepalingen betreffende dieren in hun natuurlijke leefomgeving zijn vermeld in artikel 9 tot en met 12.

Van het verbod op schadelijke handelingen ('nee') kan onder voorwaarden ('tenzij') worden afgeweken, met een ontheffing of vrijstelling. Het verlenen hiervan is de bevoegdheid van de minister van Landbouw, Natuur en Voedselkwaliteit (LNV) of, in geval van beheer en schadebestrijding, van gedeputeerde staten van de provincies.

Beschermde dier- en plantensoorten

Beschermde inheemse planten- en diersoorten zijn bij algemene maatregel van bestuur aangewezen. Het zijn soorten die van nature in Nederland voorkomen en die in hun voortbestaan worden bedreigd of het gevaar lopen in hun voortbestaan te worden bedreigd. Ook zijn soorten aangewezen die niet noodzakelijkerwijs in hun voortbestaan worden bedreigd, maar wel bescherming genieten ter voorkoming van overmatige benutting.

De volgende diersoorten zijn beschermd volgens de Flora- en faunawet:

- 1) Alle van nature in Nederland voorkomende soorten *zoogdieren*, met uitzondering van gedomesticeerde dieren en met uitzondering van de zwarte rat, de bruine rat en de huismuis;
- 2) Alle van nature op het Europese grondgebied van de Lidstaten van de Europese Unie voorkomende soorten *vogels* met uitzondering van gedomesticeerde vogels;
- 3) Alle van nature in Nederland voorkomende soorten *amfibieën en reptielen*;
- 4) Alle van nature in Nederland voorkomende soorten *vissen*, met uitzondering van de soorten waarop de Visserijwet 1963 van toepassing is;
- 5) Een aantal ongewervelden (o.a. *insecten, libellen en kevers*) die in hun voortbestaan bedreigd zijn of het gevaar lopen in hun voortbestaan te worden bedreigd.

Er zijn drie beschermingsregimes van kracht, mede afhankelijk van de zeldzaamheid van de soort en de status in Europese richtlijnen. Van licht naar zwaar beschermd zijn de soorten opgenomen op Tabel 1, 2 of 3. Voor vogels gelden specifieke eisen, met name tijdens het broedseizoen. Bij ruimtelijke ingrepen geldt automatisch vrijstelling voor soorten van Tabel 1 waardoor de meeste aandacht gevraagd is voor soorten van Tabel 2/3 en voor vogels.

Wijze van toetsing

Door uitspraken van de Raad van State in het voorjaar van 2009 is de beoordeling aangepast bij ontheffingsaanvragen voor ruimtelijke ingrepen. Sinds 26 augustus van dat jaar werken we daardoor volgens een nieuw stroomschema (zie volgende pagina). Gaat u een ruimtelijke ingreep uitvoeren en zijn beschermde soorten aanwezig, dan zijn er vaak twee opties:

- 1) Voorkom overtreding van de Flora- en faunawet. Het gaat dan om het behoud van de functionaliteit van de voortplantings- en/of vaste rust- en verblijfplaats van de soort. Het betreft de functies van het leefgebied die ervoor zorgen dat de soort succesvol kan rusten of voortplanten, bijvoorbeeld nesten, migratieroutes en foerageergebied. Als u deze veilig stelt door vooraf mitigerende maatregelen te treffen, heeft u mogelijk geen ontheffing meer nodig. Om zeker te zijn dat uw maatregelen voldoende zijn, kunt u ze vóóraf laten beoordelen door Dienst Regelingen. Als deze voldoende zijn krijgt u een beschikking met daarin de goedkeuring van uw maatregelen. De goedkeuring krijgt u in de vorm van een afwijzing van uw ontheffingsaanvraag. U heeft namelijk geen ontheffing nodig doordat u met uw maatregelen overtreding van de Flora- en faunawet voorkomt.

2) Kan de functionaliteit van de voortplantings- en/of vaste rust- en verblijfplaats van de soort niet worden gegarandeerd door mitigerende maatregelen? Dan dient u een reguliere ontheffingsaanvraag in waarbij de onderstaande vragen gesteld worden:

- In welke mate wordt de functionaliteit van de voortplantings- en/of vaste rust- en verblijfplaats aangetast?
- Is er een bij wet genoemd belang? (behalve bij Tabel 2-soorten)
- Is er een andere bevredigende oplossing? (behalve bij Tabel 2-soorten)
- Komt de gunstige staat van instandhouding niet in gevaar?

Beoordeling Dienst Regelingen

Dienst Regelingen beoordeelt of het bij wet genoemd belang zwaarder weegt dan het overtreden van de verbodsbepaling(en). Voor Tabel 2-soorten gelden minder zware eisen en kan een door het ministerie goedgekeurde gedragscode ook uitkomst bieden. De gedragscode moet wel van toepassing zijn op uw activiteit en u moet kunnen aantonen dat u precies zo werkt als in de gedragscode staat. Voor Bijlage 1-soorten uit Tabel 3 krijgt u alleen ontheffing wanneer sprake is van een bij wet genoemd belang. Bij een ruimtelijke ingreep betreft het meestal één van de onderstaande vier belangen:

- Bescherming van flora en fauna (b)
- Volksgezondheid of openbare veiligheid (d)
- Dwingende redenen van groot openbaar belang, met inbegrip van redenen van sociale of economische aard, en voor het milieu wezenlijke gunstige effecten (e)
- Uitvoering van werkzaamheden in het kader van ruimtelijke inrichting of ontwikkeling (j)

Voor vogels en soorten van bijlage IV van de Habitatrichtlijn geldt dat u alleen ontheffing kunt krijgen op grond van een bij wet genoemd belang uit respectievelijk de Vogelrichtlijn en de Habitatrichtlijn. In de praktijk zijn de mogelijkheden voor het verkrijgen van een ontheffing voor die soorten dan ook zeer beperkt, met name voor vogels¹.

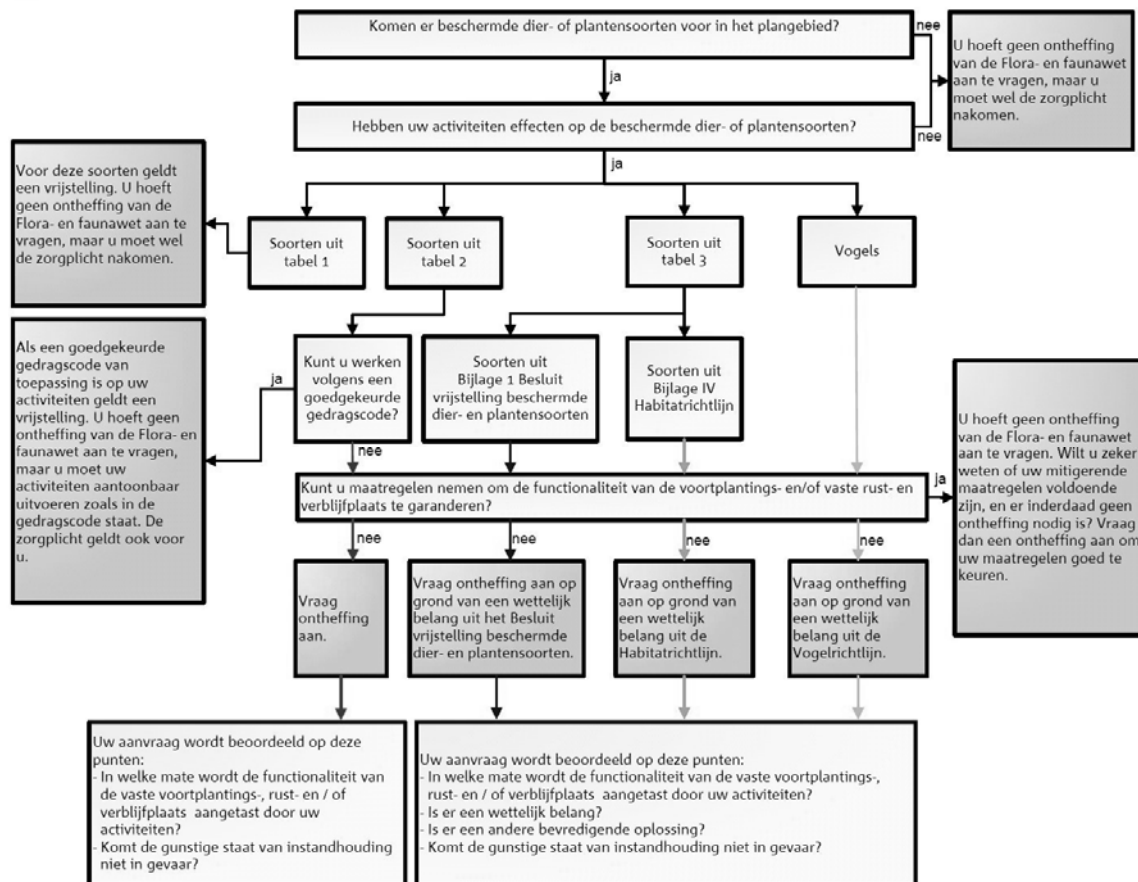

Toetsingsschema Flora- en faunawet (Bron: Dienst Regelingen 2009. Aangepaste beoordeling ontheffing ruimtelijk ingrepen Flora- en faunawet).

¹ In de Vogelrichtlijn worden alleen de belangen b en d én de veiligheid van het luchtverkeer (belang c) genoemd;

Rode lijsten

Los van de Flora- en faunawet heeft de Minister van LNV ter uitvoering van de bepalingen in artikelen 1 en 3 van het Verdrag van Bern een aantal Rode Lijsten voor bedreigde en kwetsbare soorten dieren en planten gepubliceerd². Voor soorten van de Rode Lijsten heeft de overheid zich verplicht onderzoek en werkzaamheden te bevorderen die nodig zijn voor bescherming en beheer. Het voorkomen van een soort op de Rode Lijst heeft geen wettelijke beschermingsstatus tot gevolg. Opname op de Rode Lijst zegt alleen iets over de zeldzaamheid en populatieontwikkelingen van de betreffende soorten.

Natuurbeschermingswet 1998

Op 1 oktober 2005 is de gewijzigde Natuurbeschermingswet 1998 in werking getreden. De Natuurbeschermingswet heeft betrekking op Natura 2000 gebieden in Nederland en verankert een deel van de Europese Vogelrichtlijn en Habitatrichtlijn in de nationale wetgeving. Natura 2000 bestaat uit een netwerk van Europese natuurgebieden. Het vormt de basis van het Europese natuurbeleid. Natura 2000 is gericht op de instandhouding en ontwikkeling van soorten en ecosystemen die voor Europa belangrijk zijn.

Nederland regelt aan de hand van een vergunningenstelsel de zorgvuldige afweging rond projecten die gevolgen kunnen hebben voor Natura 2000-gebieden. Deze vergunningen worden verleend door de provincies of door de Minister van LNV. Daarnaast stelt Nederland voor al haar Natura 2000-gebieden beheerplannen op waarin de te beschermen waarden, de zogeheten instandhoudingsdoelen, nader worden uitgewerkt in ruimte, tijd en omvang.

In deze samenvatting zijn alleen de meest relevante onderdelen van de wetgeving vereenvoudigd weergegeven. Aan deze tekst kunnen derhalve geen rechten worden ontleend. Voor meer achtergronden en de oorspronkelijke wetsteksten kunt u terecht op www.minlnv.nl 'Onderwerpen Natuur'. U kunt daar ook verleende ontheffingen inzien.

² Besluit van de Minister van Landbouw, Natuur en Voedselkwaliteit van TRCJZ/2004/5727, houdende vaststelling van rode lijsten flora en fauna.

