

Natuurwaardenonderzoek Karel Doormanlaan Nijverdal

In het kader van de Flora- & Faunawet en Natuurbeschermingswet

Colofon

Natuurwaardenonderzoek Karel Doormanlaan Nijverdal

In het kader van de Flora- & Faunawet

Uitgevoerd door: Natuurbank Overijssel

Opdrachtgever: Woningstichting Nijverdal
Contactpersoon: dhr. W. Ribberink

Projectnummer en versie: 936, versie 1.0		Status: definitief
Projectleider: Ing. P. Leemreise	Veldmedewerker(s): Ing. P. Leemreise	Rapportdatum: 14-11-2016
Ligging projectgebied: Karel Doormanlaan, Nijverdal		

Correspondentieadres:
Aladnaweg 18
7122 RR Aalten
info@natuurbankoverijssel.nl



[@natuurbankOverijssel](https://twitter.com/natuurbankOverijssel)

Inhoudsopgave

Samenvatting	3
1 Inleiding.....	4
2 Het plangebied	5
2.1 Situering	5
2.2 Beschrijving van het plangebied.....	5
3 Voorgenomen activiteiten.....	6
3.1 Algemeen	6
3.2 Mogelijk effect van de voorgenomen activiteiten op beschermde soorten en/of –nesten	6
3.3 Vaststellen van de invloedssfeer	6
3.4 Vaststellen van het onderzoeksgebied	7
4 Gebiedsbescherming.....	8
4.1 Algemeen	8
4.2 Natura 2000-gebied en Beschermd Natuurmonument-gebied	8
4.3 Natuurnetwerk Nederland	8
4.4 Slotconclusie.....	9
5 Soortenbescherming; het onderzoek.....	9
5.1 Methode.....	9
5.2 Verwachting	12
5.3 Resultaten	12
5.4 Toetsingskader	13
5.5 Wettelijke consequenties van de beoogde ingreep.....	13
5.6 Historische gegevens.....	15
5.7 Volledigheid van het onderzoek.....	15
6 Conclusies en advies.....	15

Samenvatting

Woningstichting Hellendoorn is voornemens om 20 grondgebonden huurwoningen aan de Karel Doormanlaan in Nijverdal te slopen. Natuurbank Overijssel is gevraagd om te onderzoeken of de voorgenomen activiteiten in overeenstemming zijn met de Flora- en Faunawet, omgevingsverordening Overijssel en de Natuurbeschermingswet. Voorliggend rapport beschrijft het onderzoeksgebied, de onderzoeksopzet, de resultaten van het onderzoek en de wettelijke consequentie.

Er is in het onderzoeksgebied gekeken naar de aanwezigheid van beschermde planten en dieren en beschermde nesten, holen, rust- en voortplantingslocaties die door de uitvoering van de voorgenomen activiteiten vernield of verstoord worden. Ook is gekeken of de voorgenomen activiteit een negatief effect op beschermd natuurgebied heeft.

De voorgenomen activiteit wordt gezien als 'ruimtelijke ontwikkeling'. Voor het verstoren, doden en verwonden van soorten van tabel 1 van de Flora- en faunawet geldt een algemene vrijstelling. Deze vrijstelling geldt ook voor soorten van tabel 2 van de Ff-wet, mits er gewerkt wordt volgens een goedgekeurde gedragscode. Een gedragscode geeft aan hoe zorgvuldig met beschermde dier- en plantensoorten omgegaan dient te worden. Voor het verstoren van soorten uit tabel 3, evenals het verstoren van bezette- en jaarrond beschermde vogelnesten dient een ontheffing aangevraagd te worden.

Vermoedelijk nestelen er ieder voortplantingsseizoen vogels in/aan de te slopen woningen of in beplanting die door de sloop vernield zal worden. Van deze soorten zijn uitsluitend de bezette nesten beschermd, niet de oude nesten of de nestplaats. Voor het verstoren/vernielen van bezette nesten (eieren) en het verwonden/doden van vogels kan geen ontheffing van de verbodsbepalingen van de Ff-wet verkregen worden omdat de voorgenomen activiteit niet als een in de wet genoemd wettelijk belang wordt beschouwd. De meest geschikte periode om deze werkzaamheden uit te voeren is september-februari. Het plangebied behoort niet tot het functionele leefgebied van andere soorten. Er hoeft geen nader onderzoek uitgevoerd te worden.

Met inachtneming van de bescherming van bezette vogelnesten, heeft de voorgenomen activiteit geen wettelijke consequentie in het kader van de Ff-wet. De Ff-wet, Omgevingsverordening Overijssel en de Natuurbeschermingswet vormen geen belemmering voor uitvoering van de voorgenomen activiteiten.

1 Inleiding

Woningstichting Hellendoorn is voornemens om 20 grondgebonden huurwoningen aan de Karel Doormanlaan in Nijverdal te slopen. Natuurbank Overijssel is gevraagd om te onderzoeken of de voorgenomen activiteiten in overeenstemming zijn met de Flora- en Faunawet, omgevingsverordening Overijssel en de Natuurbeschermingswet. Voorliggend rapport beschrijft het onderzoeksgebied, de onderzoeksopzet, de resultaten van het onderzoek en de wettelijke consequentie.

Er is in het onderzoeksgebied gekeken naar de aanwezigheid van beschermde planten en dieren en beschermde nesten, holen, rust- en voortplantingslocaties die door de uitvoering van de voorgenomen activiteiten vernield of verstoord worden. Ook is gekeken of de voorgenomen activiteit een negatief effect op beschermd natuurgebied heeft.

2 Het plangebied

2.1 Situering

Het plangebied is gesitueerd aan de Karel Doormanlaan in Nijverdal. Het ligt in de bebouwde kom van Nijverdal. Op onderstaande kaart wordt de globale ligging van het plangebied weergegeven.

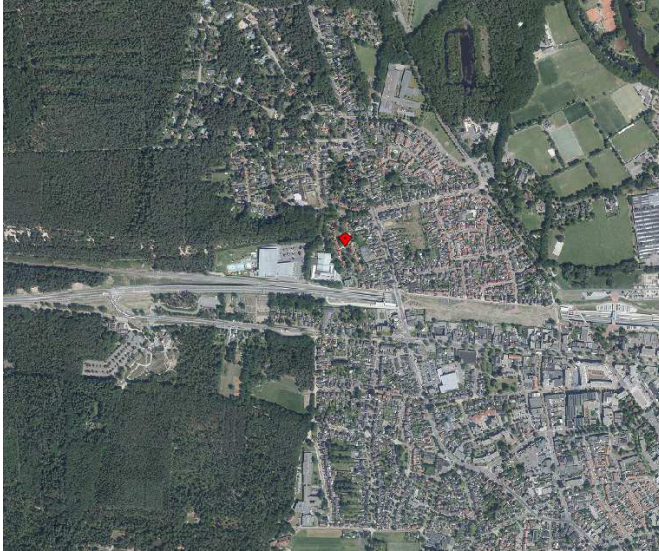

Globale ligging van het plangebied. De ligging van het plangebied wordt met de rode marker aangeduid. (bron: PDOK).

2.2 Beschrijving van het plangebied

Het plangebied bestaat uit bebouwing, erfverharding, gazon en opgaande bomen en struiken. In het plangebied staan 20 grondgebonden woningen. De woningen zijn gebouwd van bakstenen en zijn gedekt met gebakken dakpannen. De woningen beschikken over een (niet geïsoleerde) holle spouw.



Detailopname van het plangebied (Bron: PDOK)

3 Voorgenomen activiteiten

3.1 Algemeen

Er zijn concrete plannen voor de sloop en vervangende woningbouw van alle woningen in het plangebied. De volgende activiteiten worden getoetst op relevantie t.a.v. de Flora- en faunawet:

- Slopen 20 woningen
- Bouwrijp maken bouwplaats en bouwen 20 woningen

Op onderstaande afbeelding wordt het wenselijke nieuwe eindbeeld weergegeven.



Wenselijk eindbeeld. (Bron: Woningstichting Hellendoorn).

3.2 Mogelijk effect van de voorgenomen activiteiten op beschermde soorten en/of –nesten

De voorgenomen activiteit heeft mogelijk een negatieve invloed op beschermde soorten en natuurgebied. We onderscheiden de volgende negatieve invloeden:

Mogelijke tijdelijke invloeden:

- Geluid, stof en trillingen tijdens de sloop van de bestaande woningen, het bouwrijp maken van de bouwplaatsen en het bouwen van de woningen

Mogelijke permanente invloeden:

- Mogelijk afname/verdwijnen van beschermde vaste rust- of verblijfplaatsen en/of jaar rond beschermde nesten;
- Vernielen/verdwijnen van beschermde soorten;
- Aantasting van de kwaliteit van het leefgebied van beschermde soorten;
- Aantasting van de kwaliteit van beschermde natuurgebieden.

3.3 Vaststellen van de invloedsfeer

Naast een tijdelijk effect in het onderzoeksgebied, kan het voorkomen dat een voorgenomen activiteit een negatief effect heeft op beschermde soorten of beschermd natuurgebied buiten het onderzoeksgebied. Dit noemen we de invloedsfeer. De omvang van de invloedsfeer wordt bepaald door de aard en omvang van de tijdelijke en/of permanente nieuwe situatie. Het effect van voorgenomen activiteit op een beschermde soort verschilt per soort en/of soortgroep.

Beoordeling van de invloedsfeer van de voorgenomen activiteit:

De invloedsfeer van de voorgenomen activiteit is lokaal en heeft geen negatief effect op beschermd natuurgebied of beschermde soorten buiten het plangebied. Mogelijk zijn tijdens de sloop- en bouwfase

geluid, stof en trillingen waarneembaar buiten het plangebied. Deze effecten zijn incidenteel en kortstondig en zullen niet leiden tot verstoring van beschermde faunasoorten.

3.4 Vaststellen van het onderzoeksgebied

Vanwege de lokale invloedssfeer wordt het onderzoeksgebied gelijk gesteld aan het plangebied.

4 Gebiedsbescherming

4.1 Algemeen

In dit hoofdstuk wordt ingegaan op het mogelijke effect van de voorgenomen activiteit op beschermd natuurgebied en het Natuurnetwerk Nederland (voorheen EHS genoemd).

4.2 Natura 2000-gebied en Beschermd Natuurmonument-gebied

De bescherming van Natura 2000-gebied en Beschermd Natuurmonument-gebied wordt geregeld via de Natuurbeschermingswet. Provincies vormen het bevoegd gezag voor de duurzame veiligstelling van deze gebieden in hun provincie. Voor activiteiten die leiden tot aantasting van de duurzame instandhouding van deze gebieden dient een natuurbeschermingswetvergunning aangevraagd te worden.

Ligging t.o.v. beschermd natuurgebied

Het plangebied ligt niet in of direct naast Natura 2000-gebied. Gronden die tot Natura2000-gebied behoren liggen minimaal op 1,4 kilometer afstand van het plangebied. Op onderstaande afbeelding wordt de ligging van Natura 2000-gebied in de omgeving van het plangebied weergegeven.

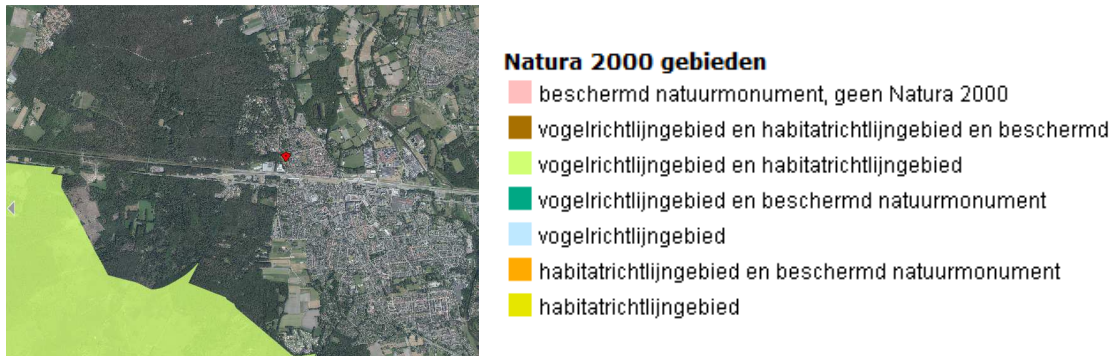

Ligging van Natura 2000-gebied nabij het plangebied. Het plangebied wordt met de rode marker aangeduid (bron: Provincie Overijssel)

Effectbeoordeling

De invloedssfeer van de voorgenomen activiteit is lokaal. Dat betekent dat de voorgenomen activiteit geen negatief effect op het naastgelegen Natura2000-gebied.

Conclusie

De voorgenomen activiteit heeft geen negatief effect op de instandhoudingsdoelen van Natura2000-gebied. Er hoeft geen nader onderzoek uitgevoerd te worden en er hoeft geen natuurbeschermingswetvergunning aangevraagd te worden.

4.3 Natuurnetwerk Nederland

Provincies zijn verantwoordelijk voor de veiligstelling en ontwikkeling van het Natuurnetwerk Nederland (verder NNN genoemd). De beoordeling of de voorgenomen activiteit past in het NNN dient met name uitgevoerd te worden in de afweging van een 'goede ruimtelijke ordening' als onderdeel van de ruimtelijke onderbouwing. De aanwezigheid van beschermde planten en dieren is daarbij niet direct van belang.

Het ruimtelijk beleid voor het NNN is gericht op „behoud, herstel en ontwikkeling van de wezenlijke kenmerken en waarden van het NNN” waarbij we tevens zoveel mogelijk rekening houden met de andere belangen die in het gebied aanwezig zijn. De kernkwaliteiten binnen het NNN zijn natuurkwaliteit, landschappelijke kwaliteiten en beleving van rust. Voor ontwikkelingen die niet passen binnen de doelstelling van het NNN is geen ruimte, tenzij er sprake is van een zwaarwegend maatschappelijk belang waar niet op een andere manier aan kan worden voldaan. Daarbij hanteren we de zogenaamde NNN-spelregels: herbegrenzing van het NNN, saldering van negatieve effecten en toepassing van het compensatiebeginsel. Het „nee, tenzij“-principe en de overige spelregels hebben wij opgenomen in de

provinciale Omgevingsverordening. Er is door toepassing van de spelregels ruimte voor het aanpassen van de begrenzing als daarmee de doelen op een betere manier kunnen worden bereikt.

Ligging t.o.v. het NNN

Het plangebied behoort niet tot het NNN. Gronden die tot het NNN behoren liggen circa 50 meter ten westen van het plangebied. Op onderstaande kaart wordt de ligging van het NNN in de omgeving van het plangebied weergegeven.



Begrenzing EHS & zone ONW

- Bestaande natuur
- Bestaande natuur, water
- Nieuw te realiseren natuur, bruto begrensd
- Nieuw te realiseren natuur, neto begrensd
- Uitwerkingsgebied ontwikkelopgave Natura 2000
- Zoekgebied EHS
- ▬▬▬ Zone ondernemen met natuur en water buiten de EHS
- ~ Waterlopen uit kaderrichtlijn water en waardevolle kleine wateren

Ligging van het NNN en waardevolle wateren nabij het plangebied. Het plangebied wordt met de gele lijn aangeduid. (Bron: Provincie Overijssel)

Effectbeoordeling

De invloedssfeer van de voorgenomen activiteit is lokaal waardoor de voorgenomen activiteit geen negatief effect op het Nationaal Natuurnetwerk heeft.

Conclusie

De voorgenomen activiteit heeft geen negatief effect op het NNN. Er hoeft geen nader onderzoek uitgevoerd te worden en er hoeft geen ontheffing aangevraagd te worden.

4.4 Slotconclusie

Het plangebied behoort niet tot het Natuurnetwerk Nederland of Natura2000-gebied. Omdat de invloedssfeer van de voorgenomen activiteit lokaal is, heeft deze geen negatief effect op beschermde gebieden erbuiten. Er is geen nader onderzoek vereist in het kader van gebiedsbescherming en er hoeft geen ontheffing van de Omgevingsverordening aangevraagd te worden.

5 Soortenbescherming; het onderzoek

5.1 Methode

In het kader van het natuurwaardenonderzoek is het onderzoeksgebied acht keer bezocht, op zeven verschillende dagen in de periode april-september 2016. Het terrein is te voet onderzocht op de aanwezigheid en potentiële aanwezigheid van beschermde flora- en faunawaarden. Het gebied is visueel en auditief onderzocht waarbij is gekeken naar krab-, knaagsporen, pootafdrukken, vettige randen bij openingen, prooiresten, nesten, hollen, uitwerpselen en braakballen. Er zijn vier bezoeken aan het plangebied gebracht voor het in kaart brengen van de functie van de bebouwing voor vleermuizen. Daarbij is gebruik gemaakt van een batdetector.

Bij het bepalen van de mogelijke aantasting van beschermde soorten is gebruik gemaakt van de volgende bronnen:

- Acht veldbezoeken door ervaren ecooloog¹
- Aanvullend bronnenonderzoek (o.a. waarneming.nl, telmee.nl, internet);

Specifieke relevante literatuurbronnen zijn o.a.

- Digitale atlas van amfibieën en reptielen (RAVON 2015)
- De zoogdieren van Overijssel (Douma 2011)

Flora en vegetatie

Het onderzoeksgebied is visueel onderzocht op het voorkomen van beschermde planten. De onderzoeksperiode is geschikt voor floristisch onderzoek. Op basis van standplaatsfactoren en abiotische parameters kan een goede inschatting gemaakt worden van de potentie van het onderzoeksgebied en of de uitgevoerde inventarisatie voldoet aan de gestelde eisen.

Vogels

Het gebied is visueel en auditief onderzocht op het voorkomen van broedvogels. De onderzoeksperiode is geschikt om alle in Nederland voorkomende broedvogelsoorten vast te stellen. Om de functie van de woningen voor huismussen en gierzwaluwen te onderzoeken zijn vier bezoeken aan het plangebied gebracht.

Huismus

In de ochtend van 21 april en 10 mei 2016 is het gebied onderzocht op de aanwezigheid van huismussen. Er is geluisterd naar tjilpende mannetjes en er is gekeken naar voedselvluchten van huismussen naar hun nesten. Tijdens alle vervolfbezoeken is ook gekeken naar huismussen, maar de bezoeken zijn op voor huismussen minder geschikte momenten op de dag uitgevoerd.

Gierzwaluw

Op 21 juni en 7 juli 2016 is er in de avond gepost in het plangebied. Er is gekeken vanaf 1,5 uur voor zonsondergang tot 0,5 uur na zonsondergang. Daarbij is gekeken naar invliegende gierzwaluwen². Ook tijdens het veldbezoek op 10 mei is gekeken naar gierzwaluwen met een binding aan het gebied. Op beide avonden is het onderzoek door twee ecologen uitgevoerd in verband met de omvang van het plangebied.

In de periode 10 juni-21 juni is nog twee maal overdag gekeken naar gierzwaluwen en huismussen met een binding aan het plangebied; helaas zijn de bezoekdata verloren gegaan.

Grondgebonden zoogdieren

Het onderzoeksgebied is visueel onderzocht op het voorkomen van beschermde grondgebonden zoogdieren. De onderzoeksperiode is geschikt voor onderzoek naar deze soorten. Er is onder andere gekeken naar graaf-, vraat-, krabsporen, uitwerpselen, prooiresten, pootafdrukken, haren en holen van grondgebonden zoogdieren. Op basis van landschappelijke kenmerken (woningen in stedelijke omgeving) van het onderzoeksgebied kan een goede inschatting gemaakt worden van de potentiële functie van het onderzoeksgebied voor grondgebonden zoogdieren.

Vleermuizen

Voor het in kaart brengen van vleermuizen is zowel visueel als auditief geïnventariseerd. Met behulp van een heterodyne batdetector met opname- en vertragingfunctie (type:Pettersson D240x) is de echolocatie die vleermuizen uitzenden voor ons hoorbaar gemaakt. Wanneer op basis van frequentie, klank en ritme niet met 100% zekerheid de soort bepaald kon worden, is een opname gemaakt op een extern opname apparaat (type: Zoom H2n). Door middel van het computerprogramma Batsound is een nadere analyse

¹ Het onderzoek is uitgevoerd door Ing. P.E.B. Leemreide. Hij heeft ruim 30 jaar ervaring als veldbioloog. Eerst specifiek op het gebied van vogelstudie, later meer integraal met een tweede specialisatie op het gebied van grondgebonden kleine zoogdieren en vleermuizen. Hij voert jaarlijks 120-140 quickscan natuurwaardenonderzoeken uit, verspreid over heel Nederland.

² Gierzwaluwen slapen op hun nest gedurende de nacht en vliegen de nestplaats rond zondondergang of iets later binnen.

uitgevoerd. Door de dieren ook zoveel mogelijk visueel waar te nemen is de determinatie geverifieerd en is het gedrag (en daarmee vaak de functie van het gebied) vastgesteld. Dit onderzoek is specifiek gericht op het in kaart brengen van verblijfplaatsen, soortsaanblijfsomstandigheden en gebiedsgebruik.

In totaal zijn vijf verschillende bezoeken aan het onderzoeksgebied gebracht. De bezoeken in juli zijn uitgevoerd voor het in kaart brengen van kraam- en zomerverblijven, het bezoek in augustus voor het vaststellen van een paarverblijf & winterverblijfplaats en het bezoek in september voor het in kaart brengen van een paarverblijf. Het bezoek van 18 augustus is uitgevoerd rond middernacht om eventueel zwerfende vleermuizen (= indicatie voor winterverblijfplaats) vast te kunnen stellen. De toegepaste onderzoeksmethode is gebaseerd op het vleermuisprotocol 2014 zoals opgesteld door het Netwerk Groene Bureaus in samenwerking met de Rijksdienst voor ondernemend Nederland (RVO) en de Zoogdierversamenleving.

bezoekdatum	tijdstip	Doel	Weersomstandigheden
21-6-2016	21:30- 23:45	Zomerverblijfplaatsen & kraamkolonies	Half bewolkt, 22°C, droog, windstil
22-6-2016	3:30 – 5:00	Zomerverblijfplaatsen & kraamkolonies	Onbewolkt, 14°C, droog, windstil
7-7-2016	21:30– 23:45	Zomerverblijfplaatsen & kraamkolonies	Onbewolkt, 16 °C, droog, windstil
18-8-2016	23:10 – 1:20	Winterverblijfplaats	bewolkt, 16 °C, droog, windstil
11-10-2016	22:00 – 0:45	paarverblijfplaats	Bewolkt, 19 °C, lichte miezerregen, wind 1-2 Bft (vlagerig)

Bezoekschema vleermuisonderzoek in het plangebied.

Amfibieën en reptielen

De onderzoeksperiode is geschikt voor onderzoek naar amfibieën en reptielen. Op basis van landschappelijke kenmerken (woningen in stedelijke omgeving) kan beoordeeld worden wat de potentie van het onderzoeksgebied is voor beschermde amfibieën- en reptielensoorten en of de uitgevoerde inventarisatie voldoet aan de gestelde eisen voor onderzoek naar deze soorten.

Dagvlinders

Het onderzoeksgebied is niet onderzocht op het voorkomen van beschermde dagvlinders omdat potentieel geschikt functioneel leefgebied voor beschermde dagvlindersoorten ontbreekt en het plangebied geïsoleerd en op enige afstand van bekende vlieggebieden van beschermde soorten ligt.

Libellen

Het onderzoeksgebied is niet onderzocht op het voorkomen van libellen omdat potentieel geschikt functioneel leefgebied voor beschermde libellensoorten ontbreekt.

Kevers en mieren

Het onderzoeksgebied is niet onderzocht op het voorkomen van beschermde kever- en mierensoorten omdat functioneel leefgebied voor beschermde kevers en mieren ontbreekt.

Vissen en kreeftachtige

Het onderzoeksgebied is onderzocht op het voorkomen van beschermde vissensoorten en kreeftachtige omdat functioneel leefgebied voor deze soorten ontbreekt.

5.2 Verwachting

Op basis van bronnenonderzoek, landschappelijke karakteristieken, beheer, omvang en gebruik van het onderzoeksgebied is het aannemelijk dat onderstaande soortgroepen in het gebied voorkomen:

- Vleermuizen
- Vogels
- Grondgebonden zoogdieren
- Amfibieën

5.3 Resultaten

In deze paragraaf worden de resultaten van het veldbezoek gepresenteerd. Alleen soorten die vastgesteld zijn of waarvan het plangebied een essentieel onderdeel van het functionele leefgebied vormt, worden in deze paragraaf besproken.

Vogels

Er zijn aanwijzingen gevonden dat koolmees, merel en tjiftjaf in de beplanting (merel) en dichte vegetatie op de grond (tjiftjaf) nestelen. Deze vegetatie staat soms direct naast, of tegen de woningen.

Vermoedelijk nestelt een koolmees in een nestkast welke bevestigd is aan één van de woningen. Er zijn geen nestplaatsen van de huismus en gierwaluw in het onderzoeksgebied vastgesteld. Deze soorten benutten de gebouwen niet als nestplaats. Gierwaluwen vliegen wel schreeuwend over het plangebied, maar bezetten vermoedelijk nestplaatsen in woningen net ten noorden van het plangebied.

Vleermuizen

Verblijfplaatsen

Er zijn geen aanwijzingen gevonden dat vleermuizen een verblijfplaats bezetten in de woningen in het plangebied. Tijdens het bezoek op 11 oktober werd een fanatiek baltsende gewone dwergvleermuis waargenomen, net ten noorden van het plangebied. Deze vleermuis vloog soms roepend door het meest noordelijke deel van het plangebied. Deze dwergvleermuis bezet vermoedelijk een paarverblijf in een woning net ten noorden van de Karel Doormanlaan.

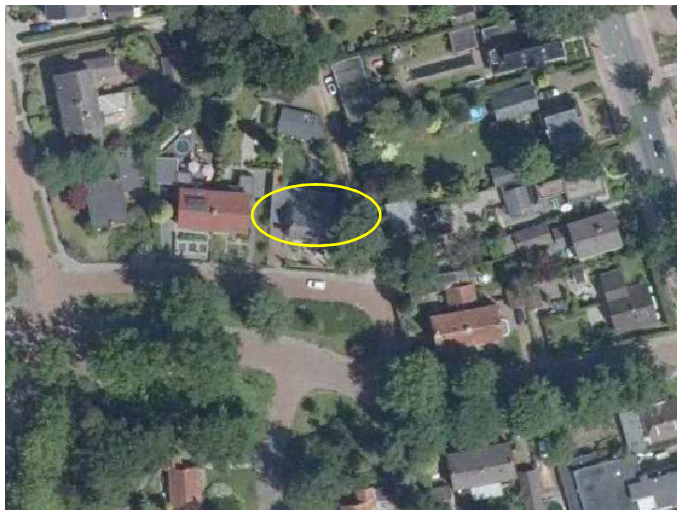

Vermoedelijke locatie van een paarverblijf van een gewone dwergvleermuis, net buiten het plangebied.

Vliegroute

Het plangebied vormt geen verbindende schakel in een lijnvormig landschapselement en maakt daarom geen onderdeel uit van een vliegroute van vleermuizen.

Foerageergebied

Er zijn tijdens de bezoeken in de nacht en schemer, maximaal 5 gewone dwergvleermuizen en 2 foeragerende laatvliegers waargenomen. Deze vleermuizen foerageerden langs de bomen en boomkronen langs de Karel Doormanlaan en beplanting ten oosten en westen van de woningen.

Grondgebonden zoogdieren

Er zijn tijdens het veldbezoek geen grondgebonden zoogdieren waargenomen en er zijn geen aanwijzingen gevonden dat de te slopen gebouwen tot de vaste rust- of voortplantingslocatie van een grondgebonden zoogdiersoort behoort. Verschillende grondgebonden zoogdiersoorten foerageren vermoedelijk rondom de woningen, zoals egel, konijn, bosmuis, huismuis en steenmarter.

Amfibieën

Er zijn tijdens het veldbezoek geen amfibieën waargenomen. Gelet op de inrichting en het gevoerde beheer vormt het plangebied een ongeschikt habitat voor amfibieën. De tuinen en plantsoen rondom de woningen behoren vermoedelijk tot het functionele leefgebied van sommige algemene- en weinig kritische amfibieënsoorten als gewone pad, bastaardkikker, bruine kikker en kleine watersalamander.

Overige soorten

Er zijn geen andere beschermde soorten aangetroffen. Het gevoerde beheer en de inrichting maken het plangebied tot een ongeschikt functioneel leefgebied voor deze soorten.

5.4 Toetsingskader

Voor het doden, verwonden en verstoren van soorten van tabel 1 van de Ff-wet geldt een algemene vrijstelling indien de werkzaamheden worden uitgevoerd in het kader van een ruimtelijke ontwikkeling en/of bestendig beheer. Voor doden, verwonden en verstoren van soorten uit tabel 2 van de Ff-wet geldt deze vrijstelling ook, mits er gewerkt wordt volgens een goedgekeurde gedragscode. Wel dient rekening gehouden te worden met jaar rond beschermde nesten en -leefgebieden, evenals bezette vogelnesten. Soorten uit tabel 3 zijn beschermd. Voor het uitvoeren van werkzaamheden die leiden tot verstoren, doden of verwonden van deze soorten is een ontheffing noodzakelijk.

Voorgenomen activiteit wordt gezien als 'ruimtelijke ontwikkeling'. Voor het verstoren, verwonden en doden van soorten van tabel 1 geldt een algemene vrijstelling. Deze vrijstelling geldt ook voor soorten van tabel 2 van de Ff-wet, mits er gewerkt wordt volgens een goedgekeurde gedragscode. Een gedragscode geeft aan hoe bedrijven zorgvuldig met beschermde dier- en plantensoorten op bouwplaatsen kunnen omgaan. Voor het verstoren van soorten uit tabel 3, evenals het verstoren van bezette vogelnesten en jaar rond beschermde vogelnesten dient een ontheffing aangevraagd te worden.

De Wet Natuurbescherming wordt per 1 januari 2017 ingevoerd. Tijdens de afhandeling van de ruimtelijke procedure van dit project kan het wettelijk kader dus gewijzigd worden.

Er is overgangsrecht vastgesteld, waarbij ontheffingen die worden aangevraagd voor 1 januari 2017 afgehandeld worden onder het nu geldende juridische toetsingskader. Dat houdt in dat mogelijk maatregelen voor soorten moeten worden getroffen die nu nog wel beschermd zijn en na 1 januari niet meer.

5.5 Wettelijke consequenties van de beoogde ingreep

Vogels

Er nestelen mogelijk vogels in/aan de te slopen woningen en in beplanting die direct naast de te slopen woningen staat. Daarbij gaat het om soorten waarvan uitsluitend de bezette nesten beschermd zijn, niet de oude nesten of de nestplaats. Voor het verstoren/vernietigen van bezette nesten (eieren) en het verwonden/doden van vogels kan geen ontheffing van de verbodsbepalingen van de Ff-wet verkregen

worden omdat de voorgenomen activiteit niet als een in de wet genoemd wettelijk belang wordt beschouwd. Werkzaamheden die leiden tot het verstoren/vernielen van vogelnesten, zoals het slopen van de woningen en het betreden en verwijderen van beplanting, dienen buiten de voortplantingsperiode van vogels uitgevoerd te worden. De meest geschikte periode om deze werkzaamheden uit te voeren is september-februari. Nader onderzoek is niet nodig.

Vleermuizen

Verblijfplaatsen

Vleermuizen bezetten geen verblijfplaats in het plangebied. De voorgenomen activiteit heeft geen wettelijke consequenties in het kader van de Ff-wet voor dit aspect van het functionele leefgebied van vleermuizen. Er hoeft geen nader onderzoek uitgevoerd te worden en er hoeft geen ontheffing van de verbodsbepalingen aangevraagd te worden.

Foerageergebied

Het plangebied heeft geen functie als foerageergebied voor vleermuizen. De voorgenomen activiteit heeft geen wettelijke consequenties in het kader van de Ff-wet voor dit aspect van het functionele leefgebied van vleermuizen. Er hoeft geen nader onderzoek uitgevoerd te worden en er hoeft geen ontheffing van de verbodsbepalingen aangevraagd te worden.

Vliegrouete

Het plangebied heeft geen functie als vliegrouete voor vleermuizen. De voorgenomen activiteit heeft geen wettelijke consequenties in het kader van de Ff-wet voor dit aspect van het functionele leefgebied van vleermuizen. Er hoeft geen nader onderzoek uitgevoerd te worden en er hoeft geen ontheffing van de verbodsbepalingen aangevraagd te worden.

Grondgebonden zoogdieren

Grondgebonden zoogdieren bezetten geen vaste rust- of voortplantingslocatie in de te slopen woningen in het plangebied. De voorgenomen activiteit heeft geen wettelijke consequenties in het kader van de Ff-wet. Er hoeft geen nader onderzoek uitgevoerd te worden en er hoeft geen ontheffing van de verbodsbepalingen aangevraagd te worden.

Amfibieën

Het onderzoeksgebied behoort niet tot het functionele leefgebied van amfibieën. De voorgenomen activiteit heeft geen wettelijke consequenties in het kader van de Ff-wet. Er hoeft geen nader onderzoek uitgevoerd te worden en er hoeft geen ontheffing van de verbodsbepalingen aangevraagd te worden.

Overige soorten

Het plangebied behoort niet tot functioneel leefgebied van andere beschermde soorten. De voorgenomen activiteit heeft geen negatief effect op deze overige beschermde soorten. Nader onderzoek of het aanvragen van een ontheffing is niet noodzakelijk.

Soortgroep	Soorten planlocatie	Verbodsbepalingen*	aandachtspunt
Zoogdieren; grondgebonden soorten	Niet aanwezig	Niet van toepassing	Geen
Broedvogels tijdens broedseizoen (1)	Diverse soorten, o.a. merel en koolmees	Art. 9 & 12	Woningen slopen buiten voortplantingsperiode van vogels
Broedvogels, beschermde vaste nestplaatsen, foerageergebied en schuilgelegenheid	Niet aanwezig	Niet van toepassing	Geen
Vleermuizen; functionaliteit van het leefgebied (foerageergebied + vliegroutes)	diverse soorten	Niet van toepassing	Geen
Vleermuizen; vaste	Niet aanwezig	Niet van toepassing	Geen

verblijfplaatsen			
Overige soorten	Niet aanwezig	Niet van toepassing	Geen

* Toelichting verbodsbepalingen tabel:

Artikel 2: Zorgplicht en Zorgvuldig handelen ten aanzien van alle plant- en diersoorten, al dan niet beschermd

Artikel 8: Verbod: plukken, uitsteken, vernielen, beschadigen of verwijderen van beschermde planten

Artikel 9: Verbod: opsporen, vangen, bemachtigen, doden, verwonden van beschermde dieren

Artikel 10: Verbod: opzettelijk verontrusten van beschermde dieren

Artikel 11: Verbod: wegnemen, verstoren, aantasten van verblijfplaatsen en voortplantingsplaatsen

Artikel 12: Verbod: zoeken, rapen, beschadigen, vernielen of uit nesten nemen van eieren

Artikel 13: Verbod: onder zich hebben van beschermde planten, dieren, eieren of producten hiervan

Tabel 1. Aangetroffen of verwachte beschermde soorten (Ff-wet tabel 2 of 3) die mogelijk geschaad worden.

5.6 Historische gegevens

Van de onderzoeksgebieden zijn geen historische gegevens bekend.

5.7 Volledigheid van het onderzoek

Het onderzoek is volledig uitgevoerd met geschikte weersomstandigheden. Het volledige onderzoeksgebied is onderzocht.

6 Conclusies en advies

De voorgenomen activiteit wordt gezien als 'ruimtelijke ontwikkeling'. Voor het verstoren, doden en verwonden van soorten van tabel 1 van de Flora- en faunawet geldt een algemene vrijstelling. Deze vrijstelling geldt ook voor soorten van tabel 2 van de Ff-wet, mits er gewerkt wordt volgens een goedgekeurde gedragscode. Een gedragscode geeft aan hoe zorgvuldig met beschermde dier- en plantensoorten omgegaan dient te worden. Voor het verstoren van soorten uit tabel 3, evenals het verstoren van bezette- en jaarrond beschermde vogelnesten dient een ontheffing aangevraagd te worden.

Vermoedelijk nestelen er ieder voortplantingsseizoen vogels in/aan de te slopen woningen of in beplanting die door de sloop vernield zal worden. Van deze soorten zijn uitsluitend de bezette nesten beschermd, niet de oude nesten of de nestplaats. Voor het verstoren/vernielen van bezette nesten (eieren) en het verwonden/doden van vogels kan geen ontheffing van de verbodsbepalingen van de Ff-wet verkregen worden omdat de voorgenomen activiteit niet als een in de wet genoemd wettelijk belang wordt beschouwd. De meest geschikte periode om deze werkzaamheden uit te voeren is september-februari. Het plangebied behoort niet tot het functionele leefgebied van andere soorten. Er hoeft geen nader onderzoek uitgevoerd te worden.

Met inachtneming van de bescherming van bezette vogelnesten, heeft de voorgenomen activiteit geen wettelijke consequentie in het kader van de Ff-wet. De Ff-wet, Omgevingsverordening Overijssel en de Natuurbeschermingswet vormen geen belemmering voor uitvoering van de voorgenomen activiteiten.

Bijlagen:

Bijlage 1. De natuurkalender

Bijlage 2. Toelichting Flora- en faunawet

Bijlage 1 Natuurkalender

	jan	feb	mrt	apr	mei	jun	jul	aug	sep	okt	nov	dec
houtopstanden												
afzetten / hakhoutbeheer												
dunnen												
verwijderen opslag / exoot, nazorg												
heg afzetten												
knotten												
opsnoeien / opkronen												
hoogstam wintersnoei												
hoogstam zomersnoei												
bomen met winterslaapplaats vogels												
vleermuisbomen zomerverblijf												
vleermuisbomen paarplaats												
das												
hazelmuis struweel en hakhoutbeheer												
boomkikker struweel												
Grazige vegetaties												
maaieren vochtig/nat grasland												
maaieren droog schraalgrasland												
Wateren												
poel opschonen												
boomkikker wateren												
geelbuikvuurpad kleinschalig												
geelbuikvuurpad grootschalig												
Gebouwen m.b.t. vleermuizen												
zomerverblijf												
winterverblijf												

- Optimale periode voor werkzaamheden.
- Acceptabele periode voor werkzaamheden.
De werkzaamheden verrichten onder voorwaarden zoals beschreven in protocol.
- Geen werkzaamheden in deze periode.
Wanneer er wel gewerkt moet worden is een ontheffing verplicht.

Bijlage 2

Toelichting Flora en faunawet

Algemeen

De Flora- en faunawet regelt (onder andere) de bescherming van kwetsbare en bedreigde inheemse planten en diersoorten. Onder de algemene verbodsbepalingen (Artikelen 8 t/m 18) worden handelingen verboden die kunnen leiden tot het vernielen van beschermde inheemse planten op hun groeiplaats en beschermde inheemse dieren in hun natuurlijke leefomgeving. Zo is het onder meer verboden om beschermde inheemse planten te plukken, verzamelen, af te snijden, uit te steken, te vernielen, te beschadigen, te ontwortelen of op enige wijze van hun groeiplaats te verwijderen. Daarnaast is het verboden om inheemse beschermde diersoorten opzettelijk te verontrusten dan wel hun nesten, holen of andere voortplantingsplaatsen of vaste rust- of verblijfplaatsen te beschadigen, vernielen, uit te halen, weg te nemen of te verstoren.

De Ff-wet biedt onder Artikel 75 de mogelijkheid tot het verkrijgen van een ontheffing van de in de Artikelen 8 t/m 18 genoemde verbodsbepalingen. De genoemde vrijstellingen worden alleen verleend in zoverre er geen 'andere bevredigende oplossing bestaat en indien geen afbreuk wordt gedaan aan een gunstige staat van instandhouding van de soort.

Om te bepalen of ontheffing kan worden gekregen moet aan verschillende voorwaarden worden voldaan:

- Er dient inzicht te bestaan in het voorkomen van wettelijk beschermde dier- en plantensoorten in het projectgebied;
- Er dient inzicht te bestaan in de mate waarin de voorgenomen activiteiten dusdanig negatieve effecten hebben op soorten dat de 'gunstige staat van instandhouding' in het geding is.

Indien dit het geval zou zijn, dient aangegeven te worden welke mitigerende maatregelen getroffen worden om de negatieve effecten op de 'gunstige staat van instandhouding' te voorkomen. Indien de mogelijke negatieve effecten niet volledig gemitigeerd kunnen worden, dient aangegeven te worden op welke wijze de effecten gecompenseerd zullen worden.

Toelichting Flora- en Faunawet, Wijzigingen Artikel 75 (AMvB)

Sinds februari 2005 is een Algemene Maatregel van Bestuur van kracht worden, waarin wijzigingen inzake art.75 zijn opgenomen. De wijzigingen in deze AMvB betekenen een zekere verruiming van ontheffing en vrijstelling: niet in alle gevallen is een ontheffingsaanvraag meer nodig.

Globaal betekent dit het volgende:

Er zijn een drietal soortenlijsten waarvoor verschillende richtlijnen zijn. Deze zijn in toenemende mate van 'zwaarte':

Tabel 1: (soorten als egel, haas, bruine kikker, Zwanenbloem, Dotterbloem)

Voor activiteiten die te kwalificeren zijn als bestendig beheer of ruimtelijke ontwikkelingen, geldt een vrijstelling voor de soorten van tabel 1. Voor deze activiteiten hoeft geen ontheffing aangevraagd te worden. Voor andere activiteiten dient wel een ontheffingsaanvraag te worden aangevraagd (lichte toets).

Tabel 2: (soorten als div. orchideeën, vogels)

Voor activiteiten die te kwalificeren zijn als bestendig beheer of ruimtelijke ontwikkelingen, geldt een vrijstelling voor de soorten van tabel 2, mits activiteiten worden uitgevoerd op basis van een door de minister van LNV goedgekeurde 'gedragscode'. Hetzelfde geldt voor alle vogelsoorten. Een gedragscode moet zelf door aanvrager worden opgesteld en worden goedgekeurd door het ministerie van LNV. Voor andere activiteiten dient wel een ontheffingsaanvraag te worden aangevraagd (uitzondering bepaalde vogelsoorten: zie 3)

Tabel 3: (echte kritische soorten bijlage IV HR/VR)

Dit is de zwaarste categorie, waarbij ook voor beheer de vrijstelling beperkt is. Voor andere activiteiten is ontheffing nodig, waarbij een uitgebreide toets dient te worden verricht (behalve het criterium 'geen afbreuk aan gunstige staat van instandhouding' ook 'dwingende redenen van openbaar belang', mogelijkheden van alternatieven e.d.). De procedure is vastgelegd in een stappenplan. Hierin is vermeld in welke gevallen de Ff-wet niet van toepassing is, of dat een ontheffing moet worden aangevraagd.

Naast een verbod op het doden en verwonden (Art. 9 Ff-wet) en het opzettelijk verontrusten (Art. 10 Ff-wet) van vleermuizen, is het tevens verboden om verblijf- en voortplantingsplaatsen weg te nemen, te verstoren en aan te tasten (Art. 11 Ff-wet). Belangrijke migratie- en foerageergebieden die van belang zijn voor de instandhouding van een vaste rust- of verblijfplaats van de soort op populatieniveau, vallen hier ook onder. Daarnaast vallen ook tijdelijke, seizoensgebonden, verblijfplaatsen (bijv. hollen) of standplaatsen die van belang zijn voor de gunstige staat van instandhouding van een soort op populatieniveau of per exemplaar hieronder (Min. EL&I 2011).

De verbondsbepaling genoemd in artikel 11 van de ff-wet worden enkel overtreden wanneer de door dit artikel beschermde vaste rust- en verblijfplaatsen hun specifieke functie niet meer naar behoren kunnen vervullen. De vaste rust- of verblijfplaats kan hierdoor niet meer dezelfde functie aan beschermde dier- of plantensoort bieden als voorheen

In Bijlage 1 worden de tabellen van de AMvB nader verklaard. In de brochure 'Buiten aan het werk' van het ministerie LNV is bovendien een toelichting op deze AMvB is te vinden (zie website dienst Regelingen van het Ministerie van Economische zaken, Landbouw en Innovatie).

Zorgplicht

In de Flora- en faunawet is een zorgplicht opgenomen.

Artikel 2, lid 1: Een ieder neemt voldoende zorg in acht voor de in het wild levende dieren en planten, alsmede voor hun directe leefomgeving.

Artikel 2, lid 2: De zorg, bedoeld in het eerste lid, houdt in ieder geval in dat een ieder die weet of redelijkerwijs kan vermoeden dat door zijn handelen of nalaten nadelige gevolgen voor flora of fauna kunnen worden veroorzaakt, verplicht is dergelijk handelen achterwege te laten voor zover zulks in redelijkheid kan worden gevegd, dan wel alle maatregelen te nemen die redelijkerwijs van hem kunnen worden gevegd teneinde die gevolgen te voorkomen of, voor zover die gevolgen niet kunnen worden voorkomen, deze zoveel mogelijk te beperken of ongedaan te maken.

De zorgplicht geldt altijd en voor alle planten en dieren, of ze beschermd zijn of niet, en in het geval dat ze beschermd zijn ook als er ontheffing of vrijstelling is verleend. De zorgplicht betekent niet dat er geen dieren mogen worden gedood, maar wel dat dit, indien noodzakelijk, op zodanige wijze gebeurt dat het lijden zo beperkt mogelijk is.

