

Bestemmingsplan

De Joncheerelaan 152 te Nijverdal

Omgevingsvergunningen

Wijzigingsplannen

Uw specialist in Bestemmingsplannen

Rood voor Rood - Ruimte voor Ruimte

Ruimtelijk advies

Bestemmingsplan “De Joncheerelaan 152 te Nijverdal”

Plannaam: De Joncheerelaan 152 te Nijverdal
IMRO-code: NL.IMRO.0163.BPNDDEJONCHELN152-VG01
Plantype: Bestemmingsplan
Status: Vastgesteld
Datum: Mei 2020



*Dokter van Deenweg 13
8025 BP Zwolle*

*Twentepoort Oost 16a
7609 RG Almelo*

*T: 0546 - 45 44 66
E: info@bjz.nu
I: www.bjz.nu*

TOELICHTING

Vastgesteld door de raad van de gemeente Hellendoorn bij
besluit van 12 mei 2020 met nummer 2020-010715

de griffier,

de voorzitter,

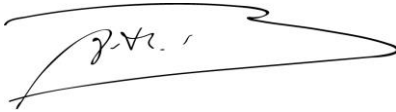

INHOUDSOPGAVE

HOOFDSTUK 1	INLEIDING	6
1.1	AANLEIDING	6
1.2	LIGGING VAN HET PLANGEBIED	6
1.3	DE BIJ HET PLAN BEHORENDE STUKKEN	7
1.4	HUIDIGE PLANOLOGISCHE REGIEM	7
1.5	LEESWIJZER	8
HOOFDSTUK 2	DE HUIDIGE SITUATIE	9
2.1	HISTORISCHE ONTWIKKELING NIJVERDAL	9
2.2	HET PLANGEBIED EN DE OMGEVING	9
HOOFDSTUK 3	PLANBESCHRIJVING	12
3.1	GEWENSTE ONTWIKKELING	12
3.2	VERKEER EN PARKEREN	14
HOOFDSTUK 4	BELEIDSKADER	15
4.1	RIJKSBELEID	15
4.2	PROVINCIAAL BELEID	16
4.3	GEMEENTELIJK BELEID	26
HOOFDSTUK 5	MILIEU- EN OMGEVINGSASPECTEN.....	30
5.1	GELUID	30
5.2	BODEMKWALITEIT	31
5.3	LUCHTKWALITEIT	32
5.4	EXTERNE VEILIGHEID	33
5.5	MILIEUZONERING	35
5.6	ECOLOGIE	37
5.7	ARCHEOLOGIE & CULTUURHISTORIE	40
5.8	BESLUIT MILIEUEFFECTRAPPORTAGE.....	41
HOOFDSTUK 6	WATERASPECTEN.....	44
6.1	ALGEMEEN	44
6.2	WATERPARAGRAAF.....	48
HOOFDSTUK 7	JURIDISCHE ASPECTEN EN PLANVERANTWOORDING	50
7.1	INLEIDING	50
7.2	OPZET VAN DE REGELS.....	50
7.3	VERANTWOORDING VAN DE REGELS.....	51
HOOFDSTUK 8	ECONOMISCHE UITVOERBAARHEID.....	53
HOOFDSTUK 9	VOOROVERLEG, INSPRAAK EN ZIENSWIJZEN	54
9.1	VOOROVERLEG.....	54
9.2	PARTICIPATIEBUURT	54
9.3	INSPRAAK	54
9.4	ZIENSWIJZEN	54
BIJLAGEN BIJ DE TOELICHTING	55	

BIJLAGE 1:	ERFINRICHTINGSTEKENING.....	56
BIJLAGE 2:	AKOESTISCH ONDERZOEK WEG- EN RAILVERKEERSLAWAAI.....	57
BIJLAGE 3:	VERKENNEND BODEMONDERZOEK.....	58
BIJLAGE 4:	AERIUS-BEREKENING	59
BIJLAGE 5:	QUICKSCAN NATUURWAARDEN	60
BIJLAGE 6:	STANDAARD WATERPARAGRAAF	61

HOOFDSTUK 1 INLEIDING

1.1 Aanleiding

Voorliggend bestemmingsplan heeft betrekking op het perceel aan de Joncheerelaan 152 in Nijverdal. Het plangebied betreft een voormalig saunacomplex met een bedrijfswoning.

Initiatiefnemer is voornemens om alle bedrijfsbebouwing met uitzondering van de bedrijfswoning te slopen en daarvoor in de plaats twee vrijstaande woningen te realiseren. Daarnaast is de wens om de huidige bedrijfswoning te bestemmen tot een reguliere woning.

Het college van burgemeester en wethouders van de gemeente Hellendoorn heeft op 27 november 2018 besloten om mee te werken onder de volgende voorwaarden:

- 1) De sauna wordt in zijn geheel gesloopt (inclusief verharding);
- 2) Uit een aan te leveren concept-bestemmingsplan blijkt de dat voorgenomen ontwikkeling niet in strijd is met een goede ruimtelijke ontwikkeling;
- 3) De initiatiefnemer levert ter beoordeling van de gemeente een bodemrapport en een geluidsrapport aan;
- 4) Ontsluiting van de oostelijk gelegen kavel vindt plaats aan de Mr. Ponsteenlaan. Uitgangspunt hierbij is het handhaven van alle bestaande eiken;
- 5) Een beplantingsplan/inrichtingsplan is onderdeel van het bestemmingsplan;
- 6) De standaard planschadeovereenkomst wordt ondertekend door de initiatiefnemer;
- 7) Uitgangspunt is duurzaam en levensloopbestendig bouwen.

De ontwikkeling is niet in overeenstemming met het geldende bestemmingsplan, waardoor een herziening van bestemmingsplan noodzakelijk is. Hierbij zal worden aangetoond dat de in dit bestemmingsplan besloten ontwikkeling voldoet aan de gestelde voorwaarden en uit ruimtelijk en planologisch oogpunt verantwoord is en in overeenstemming is met een ‘goede ruimtelijke ordening’.

1.2 Ligging van het plangebied

Het plangebied bevindt zich aan westzijde aan De Joncheerelaan en aan de oostzijde aan de Meester Ponsteenlaan. In afbeelding 1.1 is de ligging van het plangebied tussen de kern Hellendoorn en de kern Nijverdal ten opzichte en van de directe omgeving weergegeven. Voor de exacte begrenzing wordt verwezen naar de verbeelding.

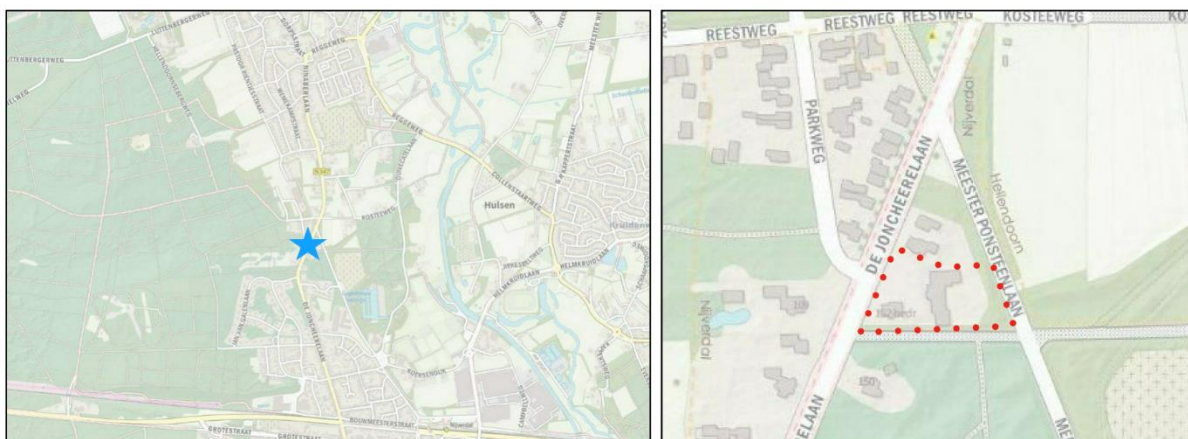

Afbeelding 1.1 Ligging van het plangebied tussen Hellendoorn en Nijverdal (Bron: ArcGIS)

1.3 De bij het plan behorende stukken

Het bestemmingsplan “De Joncheerelaan 152 te Nijverdal” bestaat uit de volgende stukken:

- verbeelding (tek.nr. NL.IMRO.0163.BPNDDEJONCHELN152-VG01) en een renvooi;
- regels (met bijbehorende bijlagen).

Op de verbeelding zijn de bestemmingen van de in het plan begrepen gronden weergegeven. In de regels zijn bepalingen opgenomen om de uitgangspunten van het plan zeker te stellen. Het plan gaat vergezeld van een toelichting. De toelichting geeft een duidelijk beeld van het bestemmingsplan en van de daaraan ten grondslag liggende gedachten maar maakt geen deel uit van het juridisch bindende deel van het bestemmingsplan.

1.4 Huidige planologische regiem

1.4.1 Algemeen

De locatie is gelegen binnen het bestemmingsplan “Nijverdal-Noordwest” van de gemeente Hellendoorn. Dit bestemmingsplan is vastgesteld door de gemeenteraad op 5 juli 2011.

Het plangebied heeft in dit bestemmingsplan de bestemming ‘Cultuur en ontspanning’. In afbeelding 1.2 is een uitsnede van het bestemmingsplan ter plaatse van het plangebied opgenomen. Het plangebied wordt aangegeven door middel van de rode stippen omlijning.

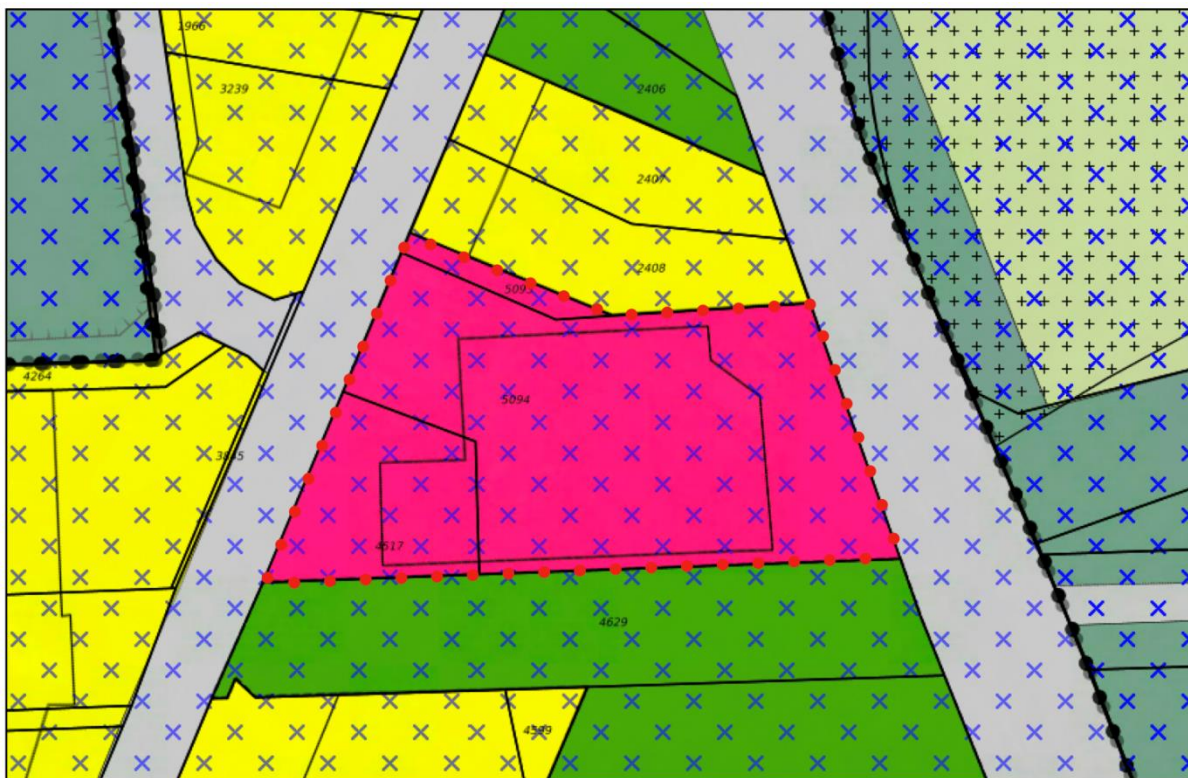

Afbeelding 1.2

Uitsnede geldend bestemmingsplan “Nijverdal-Noordwest” (Bron: www.ruimtelijkeplannen.nl)

1.4.2 Beschrijving bestemming

De tot ‘Cultuur en ontspanning’ bestemde gronden zijn bedoeld voor een sauna, verkeers- en verblijfsvoorzieningen, water en bestaande dienstwoningen. In de bouwregels is vastgelegd dat gebouwen gebouwd dienen te worden binnen het bouwvlak.

1.4.3 Strijdigheid

Op basis van het geldende bestemmingsplan is de bouw van twee extra vrijstaande woningen binnen het plangebied niet toegestaan, omdat het geen woonbestemming heeft en de bouwmogelijkheden ervoor ontbreken. Het geldende bestemmingsplan bevat daarnaast geen wijzigings- en afwijkingsbevoegdheden welke voor voorliggend initiatief uitkomst bieden. Een herziening van het bestemmingsplan is daarom noodzakelijk. Voorliggend bestemmingsplan voorziet in het juridisch planologisch kader op basis waarvan de gewenste ontwikkeling mogelijk kan worden gemaakt.

1.5 Leeswijzer

Na deze inleiding wordt in hoofdstuk 2 een beschrijving van de historische ontwikkeling van Nijverdal en een beschrijving van de huidige situatie in het plangebied en omliggend gebied gegeven.

Hoofdstuk 3 bevat een beschrijving van het gewenste plan.

In hoofdstuk 4 wordt ingegaan op het beleidskader. Hierin wordt het beleid van het Rijk, de provincie Overijssel en de gemeente Hellendoorn beschreven.

In hoofdstuk 5 passeren alle relevante milieu- en omgevingsaspecten de revue.

Hoofdstuk 6 gaat in op de wateraspecten.

In de hoofdstukken 7 en 8 wordt respectievelijk ingegaan op de juridische aspecten/planverantwoording en de economische uitvoerbaarheid.

Hoofdstuk 9 gaat in op de vooroverleg en inspraak.

HOOFDSTUK 2 DE HUIDIGE SITUATIE

2.1 Historische ontwikkeling Nijverdal

Nijverdal is rond 1831 ontstaan op de kruising van de straatweg Zwolle-Almelo met de toen nog redelijk bevaarbare rivier de Regge. In die tijd werd bij veel boerenbedrijven en in woningen het weven van textiel als nevenactiviteit beoefend. Voor het opslaan, verzenden en verpakken van de thuis vervaardigde producten werd op deze kruising een magazijn gebouwd. In 1852 werd de handweverij Ainsworth omgebouwd tot de Koninklijke Stoomweverij. Parallel aan de straatweg Almelo-Zwolle werd eind 1880 een spoorlijn aangelegd. Langs de Regge werd rond die tijd de Koninklijke Stoombleekery opgericht met gebouwen ten noorden en ten zuiden van de oostwestverbinding. Later breidde de bebouwing van Nijverdal uit langs de Grotestraat, de Wilhelminastraat en de Rijssensestraat. Met uitzondering van de nederzetting Noetsele heeft nagenoeg langs alle wegen een verdichting van de bebouwing plaatsgevonden. Het essenpatroon ten westen van Nijverdal is 1950 in over de gehele lengte nog goed herkenbaar. Vooral na de oorlog werd de ontwikkeling van Nijverdal planmatig aangepakt. Noetsele en Nijverdal zijn aan elkaar gegroeid. De uitbreiding van Nijverdal heeft sinds 1950, na het opvullen van de vele open ruimtes, voornamelijk aan de zuidkant plaatsgevonden, aan weerszijden van de Rijssensestraat. Ook aan de zuidoostkant en aan de overzijde van de Regge hebben forse woonuitbreidingen plaatsgevonden, alsmede de inrichting van het bedrijventerrein 't Lochter. Aan de westzijde van De Joncheerelaan is de Zeeheldenbuurt tot stand gekomen. De laatste belangrijke ontwikkeling is de Kruidenwijk: een omvangrijke nieuwbouwwijk los van de bestaande kernen, ten oosten van Hulsen. Het waardevolle binnenstedelijk gebied (groene hart) is daarbij gespaard. Andere belangrijke (recente) ontwikkelingen zijn onder andere de aanleg van de combitunnel en de aanleg van Kruidenwijk-Zuid.

Het plangebied is gelegen aan zowel de De Joncheerelaan als aan de Meester Ponsteenlaan. De Joncheerelaan is de oude tolweg tussen Hellendoorn en Nijverdal. Langs deze oude tolweg is steeds meer bebouwing langs gekomen. In afbeelding 2.1 is de ontwikkeling langs De Joncheerelaan in de periode 1850 tot 1950 weergegeven.

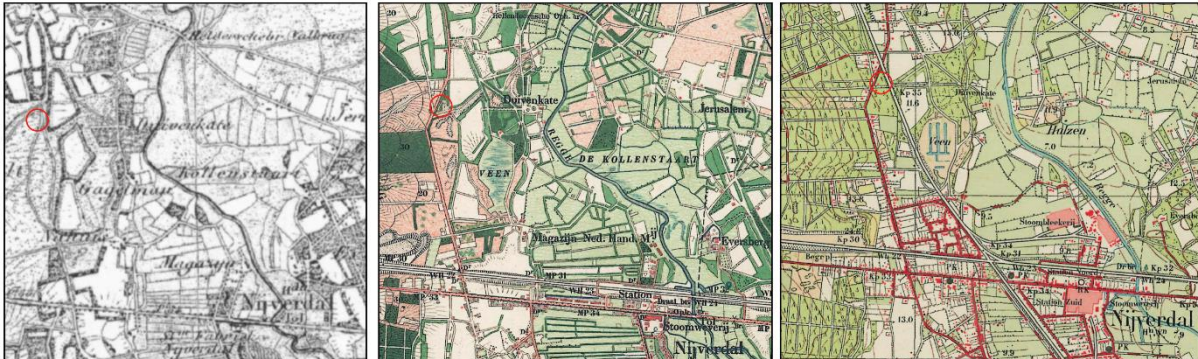

Afbeelding 2.1

Historische kaarten van Nijverdal uit 1850, 1900 en 1950 (Bron: topotijdreis.nl)

2.2 Het plangebied en de omgeving

Het plangebied is gelegen aan De Joncheerelaan en de Meester Ponsteenlaan ten noorden van Nijverdal. De belangrijkste ruimtelijke structuurdragers in de nabije omgeving van het plangebied zijn De Joncheerelaan en de Meester Ponsteenlaan. De omgeving van het plangebied kenmerkt zich door de doorgaande weg waaraan voornamelijk woonfuncties gelegen zijn.

De Joncheerelaan kenmerkt zich door individuele vrijstaande en half-vrijstaande grondgebonden woningen. Alle woningen zijn verschillend en hebben een bouwvolume van één of twee lagen met kap. Incidenteel komt het bouwvolume twee lagen met een plat dak voor. De bouwjaren van de woningen zijn divers. Alle woningen zijn op De Joncheerelaan georiënteerd. De afstanden tot de zijdelingse perceelgrenzen variëren.

Binnen het plangebied bevindt zich een vrijstaande bedrijfswoning en bedrijfsbebouwing van het voormalige saunabedrijf. In afbeelding 2.2, 2.3 en 2.3 zijn respectievelijk een luchtfoto en enkele straatbeelden opgenomen.

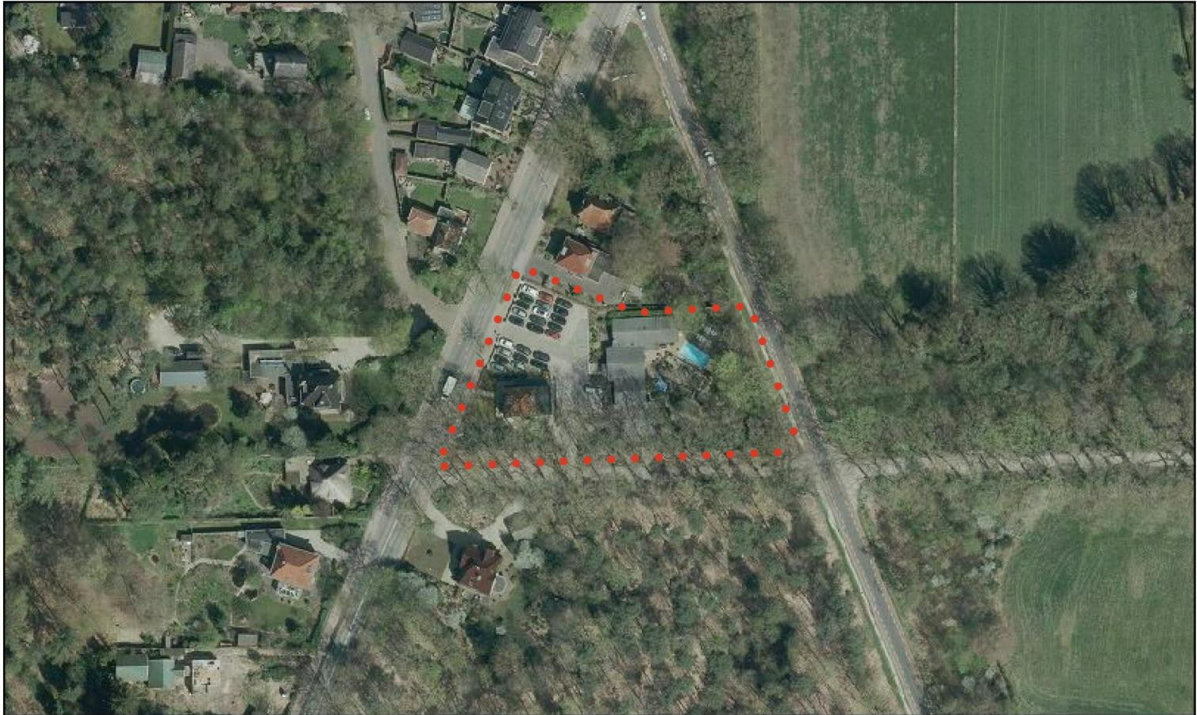

Afbeelding 2.2 Luchtfoto's ligging plangebied (Bron: Provincie Overijssel)



Afbeelding 2.3 Straatbeelden huidige situatie vanaf De Joncheerelaan (Bron: Google Streetview)



Afbeelding 2.4

Straatbeelden huidige situatie vanaf Meester Ponsteenlaan (Bron: Google Streetview)

HOOFDSTUK 3 PLANBESCHRIJVING

In hoofdstuk 2 is al ingegaan op de historische ontwikkeling van Nijverdal en de huidige situatie in het plangebied. In dit hoofdstuk wordt op de ontwikkeling zelf ingegaan.

3.1 Gewenste ontwikkeling

Het concrete voornemen betreft de sloop van de bedrijfsbebouwing, uitgezonderd de bedrijfswoning, binnen het plangebied en de nieuwbouw van in totaal twee vrijstaande woningen. Van belang is dat de nieuwe woningen passen in de stedenbouwkundige structuur van de omgeving.

De nieuwe woning aan De Joncheerelaan zal nagenoeg in dezelfde rooilijn worden gebouwd als de bestaande woningen in de buurt. De nieuwe woning aan de Meester Ponsteenlaan is passend gesitueerd binnen de kavel mogelijkheden. Wat betreft de bouw- en gebruiksmogelijkheden is aangesloten bij de mogelijkheden en maatvoeringseisen voor woningen zoals is opgenomen in het geldende bestemmingsplan ‘Nijverdal Noordwest’. Hierdoor zullen de nieuwe woningen zich goed voegen in de omgeving voor wat betreft maat en vormgeving.

Door Borgerink Groendesign is een erfinrichtingstekening opgesteld van de toekomstige nieuwe situatie. In de toekomstige situatie worden er een beukenhaag, rhododendron en hulst aangeplant. In afbeelding 3.1 is de erfinrichtingstekening weergegeven en in bijlage 1 is de erfinrichtingstekening opgenomen.



Afbeelding 3.1 Erfinrichtingstekening van de gewenste situatie (Bron: Borgerink Groendesign)

3.2 Verkeer en parkeren

3.2.1 Algemeen

Bij het opstellen van bestemmingsplannen moet rekening worden gehouden met de parkeerbehoefte die ontstaat door een nieuwe ontwikkeling. Hiertoe kunnen berekeningen worden uitgevoerd op basis van parkeerkecijfers van het CROW. Het CROW ontwikkelt en publiceert kennis onder andere op het gebied van verkeer en parkeren. Deze kecijfers zijn gebaseerd op literatuuronderzoek en praktijkervaringen van gemeenten. De kecijfers zijn landelijk (en juridisch) geaccepteerd en worden gezien als de meest betrouwbare gegevens met betrekking tot het bepalen van de verkeergeneratie en het benodigde aantal parkeerplaatsen. Deze voornoemde CROW-kecijfers zijn doorvertaald in de gemeentelijke Nota Parkeernormen. De nota parkeernormen is door de raad vastgesteld op 11 december 2012. Waarna het besluit op 11 januari 2013 bekend is gemaakt en vervolgens op 12 januari 2013 in werking is getreden. De nota is bedoeld als normenkader van de gemeente Hellendoorn.

3.2.2 Uitwerking

3.2.2.1 Uitgangspunten

Binnen de begrenzing van het plangebied wordt de realisatie van in totaal twee woningen mogelijk gemaakt en blijft de bestaande (bedrijfs)woning aanwezig. Op basis van de Nota Parkeernormen geldt voor het gebied ‘overige deel van Nijverdal’ voor het woningtype, vrijstaande woning, een parkeernorm van 2,1 parkeerplaats per woning (incl. bezoek).

3.2.2.2 Berekening parkeerbehoefte

In voorliggend geval zijn er in de nieuwe situatie drie vrijstaande woning aanwezig. Dit betekent een parkeerbehoefte van in totaal 6,3 parkeerplaatsen (3 x 2,1). De inrichting van het plangebied voorziet op dit moment in de realisatie van in totaal 6 parkeerplaatsen op eigen terrein (2 per kavel). Gelet op het vorenstaande levert de gewenste ontwikkeling geen belemmeringen op voor het aspect ‘parkeren’.

3.2.2.3 Verkeersgeneratie

Het herbestemmen van het plangebied naar in totaal drie woonfuncties zorgt niet voor een onevenredige toename van het aantal verkeersbewegingen, die de capaciteit van de weg en de verkeersveiligheid op onevenredige wijze aantasten. Daarnaast is in het geldende bestemmingsplan een ruime cultuur en ontspanning bestemming aanwezig met sterk verkeersaantrekkende werking. Per saldo zal het aantal verkeersbewegingen per weekdagemaal substantieel afnemen.

De woonpercelen worden ontsloten op zowel De Joncheerelaan als op de Meester Ponsteenlaan. In beide gevallen wordt er een overzichtelijke in- en uitrit gerealiseerd, zodat geen verkeersonveilige situaties ontstaan.

Vorenstaande houdt in dat de in dit bestemmingsplan besloten ontwikkeling geen onevenredige verkeersdruk met zich meebrengt en het plan vanuit verkeerskundig oogpunt geen bezwaren oplevert.

HOOFDSTUK 4 BELEIDSKADER

Dit hoofdstuk beschrijft, voor zover van belang, het rijks-, provinciaal- en gemeentelijk beleid. Naast de belangrijkste algemene uitgangspunten worden de specifieke voor dit plangebied geldende uitgangspunten weergegeven.

4.1 Rijksbeleid

4.1.1 Structuurvisie Infrastructuur en Ruimte

4.1.1.1 Algemeen

De Structuurvisie Infrastructuur en Ruimte is op 13 maart 2012 vastgesteld. De Structuurvisie Infrastructuur en Ruimte (SVIR) geeft een totaalbeeld van het ruimtelijk- en mobiliteitsbeleid op rijksniveau en vervangt de Nota Ruimte, de Structuurvisie Randstad 2040, de Nota Mobiliteit, de MobiliteitsAanpak en de Structuurvisie voor de Snelwegomgeving. Tevens vervangt het een aantal ruimtelijke doelen en uitspraken in onder andere de Agenda Landschap en de Agenda Vitaal Platteland. Daarmee wordt de SVIR het kader voor thematische of gebiedsgerichte uitwerkingen van rijksbeleid met ruimtelijke consequenties.

4.1.1.2 Rijksdoelen en regionale opgaven

In de SVIR heeft het Rijk drie rijksdoelen om Nederland concurrerend, bereikbaar, leefbaar en veilig te houden voor de middellange termijn (2028):

- Het vergroten van de concurrentiekracht van Nederland door het versterken van de ruimtelijk-economische structuur van Nederland;
- Het verbeteren, instandhouden en ruimtelijk zekerstellen van de bereikbaarheid waarbij de gebruiker voorop staat;
- Het waarborgen van een leefbare en veilige omgeving waarin unieke natuurlijke en cultuurhistorische waarden behouden zijn.

Voor de drie rijksdoelen worden de 13 onderwerpen van nationaal belang benoemd. Hiermee geeft het Rijk aan waarvoor het verantwoordelijk is en waarop het resultaten wil boeken. Buiten deze nationale belangen hebben decentrale overheden beleidsvrijheid.

De drie hoofddoelen van het ruimtelijk en mobiliteitsbeleid kennen nationale opgaven die regionaal neerslaan. Opgaven van nationaal belang in Oost-Nederland (de provincies Gelderland en Overijssel) zijn:

- Het waar nodig verbeteren van de internationale achterlandverbindingen (weg, spoor en vaarwegen) die door Oost Nederland lopen. Dit onder andere ten behoeve van de mainports Rotterdam en Schiphol;
- Het formuleren van een integrale strategie voor het totale rivierengebied van Maas en Rijnakken (Waal, Nederrijn, Lek en de IJssel, deelprogramma rivieren van het Deltaprogramma) en de IJsselvechtdelta (deelprogramma's zoetwater en rivieren) voor waterveiligheid in combinatie met bereikbaarheid, ruimtelijke kwaliteit, natuur, economische ontwikkeling en woningbouw;
- Het tot stand brengen en beschermen van de (herijkte) EHS, inclusief de Natura 2000 gebieden (zoals de Veluwe);
- Het robuust en compleet maken van het hoofdenergiernetwerk (380 kV), onder andere door het aanwijzen van het tracé voor aansluiting op het Duitse hoogspanningsnet.

4.1.1.3 Toetsing van het initiatief aan de SVIR

Het betreft een project waarbij geen nationale belangen in het geding zijn en er is geen sprake van enige belemmering met betrekking tot de hoofddoelen zoals verwoord in de SVIR.

4.1.2 Ladder voor duurzame verstedelijking

4.1.2.1 Algemeen

In de SVIR is de ladder voor duurzame verstedelijking geïntroduceerd. Deze ladder is per 1 oktober 2012 als motiveringseis in het Besluit ruimtelijke ordening (artikel 3.1.6, lid 2) opgenomen. Op 1 juli 2017 is de Ladder in het Besluit ruimtelijke ordening gewijzigd. Aanleiding voor de wijziging waren de in de praktijk gesignaleerde knelpunten bij de uitvoering van de Ladder en de wens om te komen tot een vereenvoudigd en geoptimaliseerd instrument.

Doel van de ladder voor duurzame verstedelijking is een goede ruimtelijke ordening door een optimale benutting van de ruimte in stedelijke gebieden. Hierbij geldt een motiveringsvereiste voor het bevoegd gezag als nieuwe stedelijke ontwikkelingen planologisch mogelijk worden gemaakt.

Teneinde een ontwikkeling adequaat te kunnen toetsen aan de ladder is het noodzakelijk inzicht te geven in de begrippen ‘bestaand stedelijk gebied’ en ‘stedelijke ontwikkeling’.

In de Bro zijn in artikel 1.1.1 definities opgenomen voor:

bestaand stedelijk gebied: ‘bestaand stedenbouwkundig samenstel van bebouwing ten behoeve van wonen, dienstverlening, bedrijvigheid, detailhandel of horeca, alsmede de daarbij behorende openbare of sociaal culturele voorzieningen, stedelijk groen en infrastructuur’.

stedelijke ontwikkeling: ‘ruimtelijke ontwikkeling van een bedrijventerrein of zeehaventerrein, of van kantoren, detailhandel, woningbouwlocaties of andere stedelijke voorzieningen.’

Bij het beschrijven van de behoefte dient te worden uitgegaan van het saldo van de aantoonbare vraag naar de voorgenomen ontwikkeling (de komende tien jaar, zijnde de looptijd van het bestemmingsplan) vermindert met het aanbod in planologische besluiten, ook als het feitelijk nog niet is gerealiseerd (harde plancapaciteit).

4.1.2.2 Toetsing van het initiatief aan de Ladder

Het rijksbeleid laat zich niet specifiek uit over dergelijke kleinschalige ontwikkelingen. Het initiatief raakt geen rijksbelangen zoals opgenomen in de Structuurvisie Infrastructuur en Ruimte. Wat betreft de “Ladder voor duurzame verstedelijking” wordt opgemerkt dat deze van toepassing is bij “nieuwe stedelijke ontwikkelingen” (3.1.6 Bro). Er zijn inmiddels meerdere gerechtelijke uitspraken geweest over deze begripsdefinitie.

Uit Afdelingsjurisprudentie blijkt dat de vraag wanneer sprake is van een nieuwe stedelijke ontwikkeling in grote mate casuïstisch wordt beantwoord. Zo heeft de Afdeling uitgemaakt dat een woningbouwlocatie van meer dan 11 woningen in beginsel een nieuwe stedelijke ontwikkeling betreft (ABRvS 25 maart 2015, ECLI:NL:RVS:2015:953).

In voorliggend geval is de ladder voor duurzame verstedelijking dan ook niet van toepassing, aangezien sprake is van een toevoeging van twee vrijstaande woningen. Tenslotte wordt er nog opgemerkt dat er per saldo een afname aan bebouwing is. Geconcludeerd wordt dat er geen sprake is van strijd met het rijksbeleid.

4.2 Provinciaal beleid

Het provinciaal beleid is verwoord in tal van plannen. Het belangrijkste plan betreft de Omgevingsvisie Overijssel en de daarbij behorende Omgevingsverordening Overijssel. Op 12 april 2017 zijn de nieuwe omgevingsvisie en –verordening door Provinciale Staten vastgesteld. De hiervoor genoemde plannen zijn op 1 mei 2017 in werking getreden.

4.2.1 Omgevingsvisie Overijssel

De Omgevingsvisie Overijssel is het integrale provinciale beleidsplan voor de fysieke leefomgeving van Overijssel. De hoofdbambitie van de Omgevingsvisie is een toekomstvaste groei van welvaart en welzijn met

een verantwoord beslag op de beschikbare natuurlijke hulpbronnen en voorraden. Enkele belangrijke beleidskeuzes waarmee de provincie haar ambities wil realiseren zijn:

- goed en plezierig wonen, nu en in de toekomst door een passend en flexibel aanbod van woonmilieus (typen woningen en woonomgeving) die voorzien in de vraag (kwantitatief en kwalitatief);
- versterken complementariteit van bruisende steden en vitaal platteland als ruimtelijke, cultureel, sociaal en economisch samenhangend geheel. Dit door behoud en versterking van leefbaarheid en diversiteit van het landelijk gebied, stedelijke netwerken versterken, behoud en versterken van cultureel erfgoed als drager van identiteit;
- investeren in een hoofdinfrastructuur voor wegverkeer, trein, fiets en waarbij veiligheid en doorstroming centraal staan;
- beter benutten van ruimte, bestaande bebouwing en infrastructuur door multifunctioneel en complementair ruimtegebruik (zowel- boven als ondergronds), hergebruik en herbestemming en het concentreren van ontwikkelingen rond bestaande infrastructuurknooppunten;
- ruimtelijke plannen ontwikkelen aan de hand van gebiedskenmerken en keuzes voor duurzaamheid.

4.2.2 Omgevingsverordening Overijssel

De provincie beschikt over een palet aan instrumenten waarmee zij haar ambities realiseert. Het gaat er daarbij om steeds de meest optimale mix van instrumenten toe te passen, zodat effectief en efficiënt resultaat wordt geboekt voor alle ambities en doelstellingen van de Omgevingsvisie Overijssel. De keuze voor inzet van deze instrumenten is bepaald aan de hand van een aantal criteria. In de Omgevingsvisie is bij elke beleidsambitie een realisatieschema opgenomen waarin is aangegeven welke instrumenten de provincie zal inzetten om de verschillende onderwerpen van provinciaal belang te realiseren.

Eén van de instrumenten om het beleid uit de Omgevingsvisie Overijssel te laten doorwerken is de Omgevingsverordening Overijssel. De Omgevingsverordening is het provinciaal juridisch instrument dat wordt ingezet voor die onderwerpen waarvoor de provincie eraan hecht dat de doorwerking van het beleid van de Omgevingsvisie juridisch geborgd is.

4.2.3 Uitvoeringsmodel Omgevingsvisie Overijssel

Om te bepalen of een initiatief bijdraagt aan de provinciale ambities wordt gebruik gemaakt van het 'Uitvoeringsmodel Omgevingsvisie Overijssel'. In dit uitvoeringsmodel staan de stappen **of**, **waar** en **hoe** centraal. Bij een initiatief voor bijvoorbeeld woningbouw, een nieuwe bedrijfslocatie, toeristisch-recreatieve voorzieningen, natuurontwikkeling, et cetera kun je aan de hand van deze drie stappen bepalen of een initiatief binnen de geschetste visie voor Overijssel mogelijk is, waar het past en hoe het uitgevoerd kan worden.

De eerste stap, het bepalen van de **of**-vraag, lijkt in strijd met de wens zoveel mogelijk ruimte te willen geven aan nieuwe initiatieven. Met het faciliteren van initiatieven moet echter wel gekeken worden naar de (wettelijke) verantwoordelijkheden zoals veiligheid of gezondheid. Het uitvoeringsmodel maakt helder wat kan en wat niet kan.

Om een goed evenwicht te vinden tussen het bieden van ruimte aan initiatieven en het waarborgen van publieke belangen, varieert de provinciale sturing: soms normstellend, maar meestal richtinggevend of inspirerend.

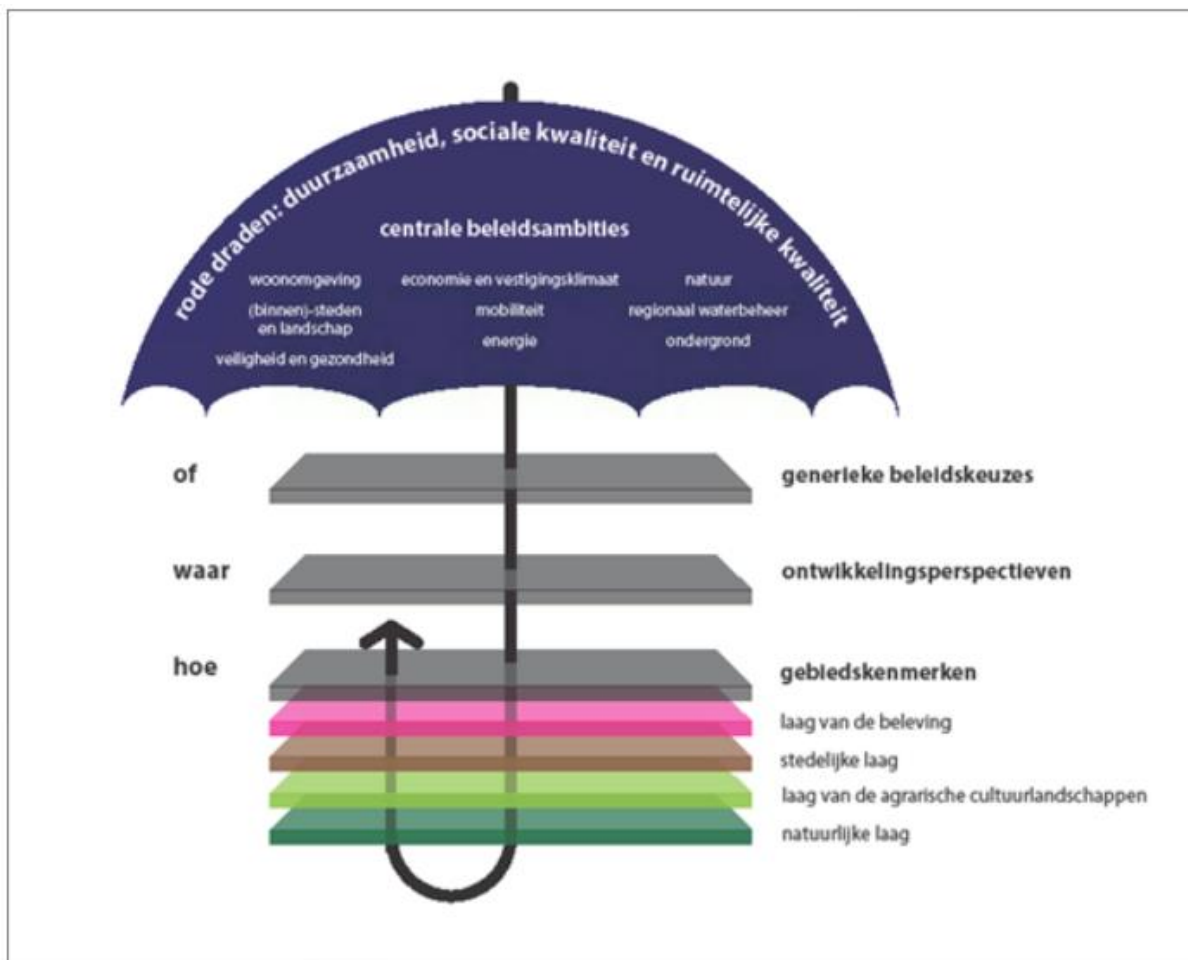

Afbeelding 4.1 Uitvoeringsmodel Omgevingsvisie Overijssel (Bron: Provincie Overijssel)

Hierna worden de lagen nader toegelicht.

Of – generieke beleidskeuzes

Maatschappelijke opgaven zijn leidend in ons handelen. Allereerst is het dan ook de vraag of er een maatschappelijke opgave is. Of een initiatief mogelijk is, wordt onder andere bepaald door generieke beleidskeuzes van EU, Rijk of provincie. Denk hierbij aan beleidskeuzes om basiskwaliteiten als schoon drinkwater en droge voeten te garanderen. Maar ook aan beleidskeuzes om overaanbod van bijvoorbeeld woningbouw- en kantorenlocaties – en daarmee grote financiële en maatschappelijke kosten – te voorkomen. In de omgevingsvisie zijn de provinciale beleidskeuzes hieromtrent vastgelegd.

De generieke beleidskeuzes zijn vaak normstellend. Dit betekent dat ze opgevolgd moeten worden: het zijn randvoorwaarden waarmee iedereen rekening moet houden vanwege zwaarwegende publieke belangen. De normstellende beleidskeuzes zijn vastgelegd in de omgevingsverordening.

Waar – ontwikkelingsperspectieven

Na het beantwoorden van de **of**-vraag, is de vraag **waar** het initiatief past of ontwikkeld kan worden. In de omgevingsvisie op de toekomst van Overijssel onderscheidt de provincie zes ontwikkelingsperspectieven. Deze ontwikkelingsperspectieven schetsen een ruimtelijk perspectief voor een combinatie van functies en geven aan welke beleids- en kwaliteitsambities leidend zijn. De ontwikkelingsperspectieven geven zo richting aan waar wat ontwikkeld zou kunnen worden.

De ontwikkelingsperspectieven zijn richtinggevend. Dit betekent dat er ruimte is voor lokale afweging: een gemeente kan vanwege maatschappelijke en/of sociaal-economische redenen in haar Omgevingsvisie en

bestemmings- of omgevingsplan een andere invulling kiezen. Die dient dan wel te passen binnen de – voor dat ontwikkelingsperspectief – geldende kwaliteitsambities. Daarbij dienen de nieuwe ontwikkelingen verbonden te worden met de bestaande kenmerken van het gebied, conform de Catalogus Gebiedskenmerken (de derde stap in het uitvoeringsmodel). Naast ruimte voor een lokale afweging t.a.v. functies en ruimtegebruik, is er ruimte voor een lokale invulling van de begrenzing: de grenzen van de ontwikkelingsperspectieven zijn signaleringsgrenzen.

Hoe – gebiedskenmerken

Ten slotte is de vraag hoe het initiatief ingepast kan worden in het landschap. De gebiedskenmerken spelen een belangrijke rol bij deze vraag. Onder gebiedskenmerken worden verstaan de ruimtelijke kenmerken van een gebied of gebiedstype die bepalend zijn voor de karakteristiek en kwaliteit van dat gebied of gebiedstype. Voor alle gebiedstypen in Overijssel is in de Catalogus Gebiedskenmerken beschreven welke kwaliteiten en kenmerken van provinciaal zijn en behouden, versterkt of ontwikkeld moeten worden.

De gebiedskenmerken zijn soms normstellend, maar meestal richtinggevend of inspirerend. Voor de normerende uitspraken geldt dat deze opgevolgd dienen te worden; ze zijn dan ook in onze omgevingsverordening geregeld. De richtinggevende uitspraken zijn randvoorwaarden waarmee in principe rekening gehouden moet worden. Hier kan gemotiveerd van worden afgeweken mits aannemelijk is gemaakt dat met het alternatief de kwaliteitsambities even goed of zelfs beter gerealiseerd kunnen worden. De inspirerende uitspraken bieden een wenkend perspectief: het zijn voorbeelden van de wijze waarop ruimtelijke kwaliteitsambities ingevuld kunnen worden. Initiatiefnemers kunnen zich hierdoor laten inspireren, maar dit hoeft niet.

4.2.4 Toetsing van het initiatief aan de uitgangspunten van de Omgevingsvisie Overijssel

Indien het concrete initiatief wordt getoetst aan de Omgevingsvisie Overijssel ontstaat globaal het volgende beeld.

4.2.4.1 Uitvoeringsmodel Omgevingsvisie Overijssel

Indien het concrete initiatief wordt getoetst aan het Uitvoeringsmodel van de Omgevingsvisie Overijssel ontstaat globaal het volgende beeld.

4.2.4.1 Of - Generieke beleidskeuzes

Bij de afwegingen in de eerste fase 'Of – generieke beleidskeuzes' zijn artikel 2.1.3 (Zuinig en zorgvuldig ruimtegebruik) en artikel 2.2.2 (Realisatie nieuwe woningen) uit de Omgevingsverordening Overijssel van belang. Hierna wordt nader op de artikelen ingegaan.

Artikel 2.1.3 Zuinig en zorgvuldig ruimtegebruik

lid 1:

Bestemmingsplannen voorzien uitsluitend in stedelijke ontwikkelingen die een extra ruimtebeslag door bouwen en verhardten leggen op de groene omgeving wanneer aannemelijk is gemaakt:

1. dat er voor deze opgave in redelijkheid geen ruimte beschikbaar is binnen het bestaande bebouwd gebied en de ruimte binnen het bestaand bebouwd gebied ook niet geschikt te maken is door herstructurering en/of transformatie;
2. dat mogelijkheden voor meervoudig ruimtegebruik binnen het bestaand bebouwd gebied optimaal zijn benut.

In de Omgevingsverordening Overijssel is het begrip “groene omgeving” nader gedefinieerd als: *de gronden die niet vallen onder bestaand bebouwd gebied.*

In de Omgevingsverordening Overijssel is het begrip “bestaand bebouwd gebied” nader gedefinieerd als: *de gronden binnen steden en dorpen die benut kunnen worden voor stedelijke functies op grond van geldende*

bestemmingsplannen en op grond van voorontwerp-bestemmingsplannen voor zover de provinciale diensten daarover schriftelijk een positief advies hebben uitgebracht in het kader van het vooroverleg als bedoeld in artikel 3.1.1 Bro;

Toetsing van het initiatief aan artikel 2.1.3 van de Omgevingsverordening Overijssel

Het plangebied is gelegen binnen bestaande stedelijk gebied en huisvest in de bestaande bebouwing reeds een bedrijfsfunctie. De voorgenomen herontwikkeling voorziet in een nieuwe duurzame functie voor de locatie en voldoet daarmee aan het principe van ‘Zuinig en zorgvuldig ruimtegebruik’. Er vindt geen extra ruimtebeslag plaats op de groene omgeving. In verband hiermee is het voorliggende bestemmingsplan in overeenstemming met artikel 2.1.3 uit de Omgevingsverordening Overijssel.

Artikel 2.2.2. Realisatie nieuwe woningen

1. Bestemmingsplannen en omgevingsvergunningen als bedoeld in artikel 2.1 lid 1 onder c van de Wabo, voorzien uitsluitend in de mogelijkheid tot het realiseren van nieuwe woningen als de behoefte daaraan is aangetoond door middel van actueel onderzoek woningbouw.
2. De behoefte aan nieuwe woningen zoals bedoeld in lid 1 wordt in ieder geval geacht te zijn aangetoond als realisatie daarvan past binnen de geldende woonafspraken zoals die zijn gemaakt tussen gemeente en provincie op basis van regionale afstemming.

Toetsing van het initiatief aan artikel 2.2.2 van de Omgevingsverordening Overijssel

Stec Groep heeft in april 2017 de Regionale Woonprogrammering Twente geactualiseerd, waarbij expliciet is ingegaan op de marktregio. Hierna zijn de belangrijkste conclusies uit het rapport opgenomen en wordt het voornemen getoetst aan de kwantitatieve en kwalitatieve behoefte.

Kwantitatieve behoefte

Voor Twente is de huishoudensprognose geactualiseerd. Daarvoor is een systematiek ontwikkeld waarbij 1) actuele marktinzichten worden betrokken, 2) ontwikkelingen op regionaal niveau worden meegewogen en 3) op lokaal niveau een stabiel beeld ontstaat over de verwachte huishoudensontwikkeling als basis voor programmering.

Omdat prognoses gepaard gaan met enige onzekerheid maken de gemeenten in Twente de afspraak te werken met een bandbreedte. Zowel de onderkant als de bovenkant van de bandbreedte hebben waarde. Dit voorkomt blindstaren op één getal en helpt gemeenten in Twente een stap te zetten naar meer kwalitatief en adaptief programmeren. De bovenkant van de bandbreedte kan worden opgezocht onder de volgende voorwaarden:

- Het betreft voornamelijk woningbouwplannen binnen de bebouwde kom van de gemeente.
- Indien sprake van overprogrammering heeft de gemeente een door provincie geaccordeerd deprogrammeerplan en is hier aantoonbaar voortvarend mee aan de slag.
- Gemeenten hebben ook na 10 jaar nog groei laten zien, gemeenten met krimp moeten extra onderbouwen waarom ze de bovenkant van de bandbreedte opzoeken (specifieke doelgroepen kunnen een rol spelen).

De gemeenten maken in het RWP Twente onderscheid tussen de netto uitbreidingsvraag en vervanging. Daarvoor hebben gemeenten als aanvulling op de huishoudensprognose hun sloopopgave scherper in beeld gebracht. Vraag en aanbod ten aanzien van uitbreiding door huishoudensgroei en vervanging (sloop gevolgd) door nieuwbouw worden apart weergegeven. Zie tabel 1.

Alle gemeenten in Twente hebben hun harde plannen grondig geïnventariseerd en ingevuld in de Overijsselse planmonitor. Voor de harde plancapaciteit wordt onderscheid gemaakt tussen onherroepelijke bestemmingsplannen met een directe bouwtitel en plannen met een uitwerkingsplicht of wijzigingsbevoegdheid. Uitwerkingsplichten en wijzigingsbevoegdheden tellen mee als harde plancapaciteit. Wel dient in het kader van de Ladder en/of uitvoerbaarheid/goede ruimtelijke ordening nog een afwegingplaats te vinden (zie 3.1). Zie tabel 1.

Tabel 1: Woningvraag- en aanbod per gemeente (periode 2017 t/m 2026)

Gemeente/ (sub)regio	woningvraag periode 2017 t/m 2026			beschikbare harde plancapaciteit			vraag- aanbod verhoudin g 2017 t/m 2026	harde plannen naar type locatie	
	netto woning- vraag (prognose)	vervanging	totaal	directe bouwtitel	Uitwerkings- plicht/ wijzigings- bevoegdheid	totaal*		inbreiding	uitbreiding
Netwerkstad									
Almelo	1.465 tot 1.790	300	1.765 tot 2.090	1.390	385	1.775	85 tot 100%	915	860
Borne	550 tot 670	-	550 tot 675	325	970	1.290	190 tot 235%	120	1.170
Enschede	1.670 tot 2.040	875	2.547 tot 2.915	2.565	-	2.565	90 tot 100%	2.240	325
Hengelo	1.325 tot 1.620	620	1.950 tot 2.240	1.785	290	2.080	95 tot 105%	1.185	895
Oldenzaal	575 tot 705	25	600 tot 730	580	-	580	80 tot 95%	425	155
Noord									
Dinkelland	565 tot 690	220	785 tot 910	485	-	485	55 tot 60%	255	225
Losser	580 tot 710	85	665 tot 795	405	105	515	65 tot 75%	225	285
Tubbergen	475 tot 585	-	475 tot 585	160	30	190	35 tot 40%	25	165
Twenterand	430 tot 525	85	510 tot 610	260	310	570	95 tot 110%	320	250
Zuid									
Haaksbergen	530 tot 650	-	535 tot 650	260	-	260	40 tot 50%	150	110
Hellendoorn	340 tot 420	30	370 tot 445	360	645	1.005	245 tot 270%	255	745
Hof van Twente	495 tot 605	250	760 tot 870	515	75	590	70 tot 80%	480	115
Wierden	465 tot 565	-	465 tot 565	550	60	610	110 tot 130%	145	465
Rijssen- Holten	620 tot 760	-	620 tot 760	330	45	375	50 tot 60%	190	185

Bron: provincie Overijssel (2017), actualisatie huishoudensprognose, 2017; opgave planaanbod door gemeenten via planmonitor, 2017. Bewerking Stec Groep (2017), afrondingsverschillen, afgerond op vijftallen. *een aantal gemeenten is voortvarend aan de slag met het deprogrammeren van harde bestemmingsplancapaciteit, zie hiervoor beeld en toelichting per gemeente.

Voor Hellendoorn geldt voor de periode 2017 tot 2026 dat er netto 340 tot 420 woningen bijgebouwd moeten worden. Hierboven op komen 30 woningen die dienen ter vervanging van de bestaande woningvoorraad. Inhoudende dat de totale woningprogrammering 370 tot 445 woningen bedraagt tot 2026. De totale harde plancapaciteit bedraagt circa 1.005 woningen waarmee sprake is van een overaanbod van 245 tot 270%.

Bij het maken van de woonafspraken in 2016 had de gemeente Hellendoorn te maken met een forse overcapaciteit aan (potentiële) woningbouwlocaties. Na de ondertekening van de woonafspraken heeft de gemeenteraad een plan van aanpak vastgesteld om deze overcapaciteit binnen een periode van 3 jaar terug te brengen naar 100% conform de woonafspraken en de omgevingsverordening. In een werkdocument (behorende bij het plan van aanpak) staan alle woningbouwlocaties die de komende jaren op het programma staan en de plannen die geschrapt gaan worden bij herziening van bestemmingsplannen.

Kwalitatieve behoefte

Voor wat betreft de kwalitatieve actuele behoefte (specifiek woonmilieu) wordt onder meer op basis van de monitoring van de woningmarkt het volgende geconstateerd. De (sociale) huursector kan zich op langere termijn in omvang consolideren, waarbij er kwalitatieve druk komt op de vraag naar grondgebonden (senioren) woningen, terwijl de behoefte aan appartementen wat betreft de goedkope en middeldure

segment verzadigd lijkt. De grootste kwalitatieve tekorten betreffen grondgebonden koopwoningen. Doordat ouderen langer in hun gezinswoning blijven wonen, zal dat zich, ondanks de sterk krimpende groep doorstromers naar gezinswoningen, voornamelijk toch uiten in een vraag naar gezinswoningen. Vanuit strategisch oogpunt is het gewenst zoveel mogelijk levensloopbestendig te bouwen en bij de locatiekeuze van plannen vooral te kijken of die voor senioren van de toekomst aantrekkelijk zijn. Kwalitatieve tekorten manifesteren zich vooral in de segmenten duurdere vrijstaande koopwoningen, twee-onder-één-kap woningen € 200.000,- - € 250.000,- en rijwoningen € 150.000,- - € 200.000,-.

De in dit bestemmingsplan besloten ontwikkeling voorziet in een woningbouwontwikkeling op een inbreidingslocatie. De woningtypen (vrijstaand) sluit goed aan op de kwalitatieve behoefte (gezinswoningen). Daarnaast past de ontwikkeling in de meest recente woningafspraken. Tot slot sluit de ontwikkeling goed aan bij de gemeentelijke ambitie om zoveel mogelijk in te zetten op ‘inbreiding’ in plaats van ‘uitbreiding’. Resumerend wordt gesteld dat het voornemen in overeenstemming is met de gemeentelijke woonvisie en het RWP Twente. Voor een nadere toelichting wordt verwezen naar het gemeentelijke woonbeleid zoals opgenomen in subparagraaf 4.3.2 van deze toelichting.

Geconcludeerd wordt dat dit plan in overeenstemming is met artikel 2.2.2 van de Omgevingsverordening Overijssel.

4.2.4.2 Waar- Ontwikkelingsperspectieven

In dit geval zijn vooral de ontwikkelingsperspectieven voor de stedelijke omgeving van belang. In de stedelijke omgeving is de uitdaging om de economische centra bereikbaar te houden en door herstructurering de kwaliteit van de woonomgevingen en bedrijfslocaties te vergroten. In afbeelding 4.2 is een uitsnede van de perspectievenkaart behorende bij de Omgevingsvisie opgenomen.



Afbeelding 4.2 ‘Ontwikkelingsperspectief Wonen en werken in het kleinschalige mixlandschap’ (Bron: Provincie Overijssel)

“Wonen en werken in het kleinschalige mixlandschap”

Van de ruimtelijke kwaliteitsambities staat in dit ontwikkelingsperspectief de ambitie Voortbouwen aan de kenmerkende structuren van de agrarische cultuurlandschappen voorop. Daarnaast gelden – net als voor alle andere ontwikkelingsperspectieven – de ruimtelijke kwaliteitsambities:

- zichtbaar en beleefbaar mooi landschap;
- sterke ruimtelijke identiteiten als merken voor Overijssel;
- continu en beleefbaar watersysteem.

Toetsing van het initiatief aan de “Ontwikkelingsperspectieven”

Het ontwikkelingsperspectief ‘Woon en werklocaties buiten de stedelijke netwerken’ verzet zich niet tegen de herontwikkeling van het plangebied naar woonlocatie. In de toekomstige situatie ontstaat een aantrekkelijke woonlocatie. De ontwikkeling vormt geen belemmering voor overige functies in de omgeving. De nieuwe bebouwing voegt zich goed in het straatbeeld en zorgt voor een stedenbouwkundige afronding van deze locatie. Gesteld wordt dat het initiatief in overeenstemming is met het ter plaatse geldende ontwikkelingsperspectief.

4.2.4.3 Hoe - Gebiedskenmerken

Op basis van gebiedskenmerken in vier lagen (natuurlijke laag, laag van het agrarisch-cultuurlandschap, stedelijke laag en de laag van de beleving) gelden specifieke kwaliteitsvoorwaarden en –opgaven voor ruimtelijke ontwikkelingen. De “Stedelijke laag” en de “Laag van de beleving” kunnen in dit geval buiten beschouwing blijven, omdat er geen kenmerken of elementen vanuit deze laag op het plangebied van toepassing zijn.

1. De “Natuurlijke laag”

Overijssel bestaat uit een rijk en gevarieerd spectrum aan natuurlijke landschappen. Deze vormen de basis voor het gehele grondgebied van Overijssel. Het beter afstemmen van ruimtelijke ontwikkelingen op de natuurlijke laag kan ervoor zorgen dat de natuurlijke kwaliteiten van de provincie weer mede beeldbepalend worden. Ook in steden en dorpen bijvoorbeeld in nieuwe waterrijke woonmilieus en nieuwe natuur in stad en dorp. De locatie is op de gebiedskenmerkenkaart de “Natuurlijke laag” aangeduid met de gebiedstypen “Dekzandvlakte en ruggen” en “beekdalen en natte laagtes”. In afbeelding 4.3 is dat aangegeven.



Afbeelding 4.3 Natuurlijke laag “Dekzandvlakte en ruggen” (Bron: Provincie Overijssel)

“Dekzandvlakte en ruggen”

De dekzandgronden beslaan een groot gedeelte van de oppervlakte van de provincie. Na de ijstijden bleef er in grote delen een reliëfrijk – door de wind gevormd – zandlandschap achter, dat gekenmerkt wordt door relatief grote verschillen tussen hoog/droog en laag/nat gebied.

Als ontwikkelingen plaats vinden, dan dragen deze bij aan het beter zichtbaar en beleefbaar maken van de hoogteverschillen en het watersysteem. Beiden zijn tevens uitgangspunt bij (her)inrichting. Bij ontwikkelingen is de (strekings)richting van het landschap, gevormd door de afwisseling van beekdalen en ruggen, het uitgangspunt.

Toetsing van het initiatief aan de “Natuurlijke laag”

In het plangebied zijn de kenmerken van het oorspronkelijke landschap nauwelijks meer waarneembaar. Dit komt doordat het gebied in cultuur is gebracht ten behoeve van de landbouw en later bebouwd voor een saunacomplex. In de volgende subparagraaf wordt nader ingegaan op het agrarisch cultuurlandschap. Hier wordt geconcludeerd dat de ‘Natuurlijke laag’ geen belemmeringen vormt voor de in dit plan besloten ontwikkeling.

2. De “Laag van het agrarische cultuurlandschap”

In het agrarisch cultuurlandschap gaat het er altijd om dat de mens inspeelt op de natuurlijke omstandigheden en die ten nutte maakt. Hierbij hebben nooit ideeën over schoonheid een rol gespeeld. Wel zijn we ze in de loop van de tijd gaan waarderen om hun ruimtelijke kwaliteiten. Vooral herkenbaarheid, contrast en afwisseling worden gewaardeerd. De ambitie is gericht op het voortbouwen aan de kenmerkende structuren van de agrarische cultuurlandschappen door óf versterking óf behoud óf ontwikkeling of een combinatie hiervan.

De locatie is op de gebiedskenmerkenkaart de “Laag van het agrarisch cultuurlandschap” aangeduid met het gebiedstype “Jong heide- en broekontginningslandschap”. In afbeelding 4.4 is dit weergegeven.



Afbeelding 4.4 "Jong heide- en broekontginningslandschap" (Bron: Provincie Overijssel)

'Jonge heide- en ontginningslandschap'

De grote oppervlakte aan – voormalige – natte en droge heidegronden was oorspronkelijk functioneel verbonden met het essen- en oude hoevenlandschap; hier werd geweid en werden de plaggen gestoken voor in de stal; in de stal bemeste plaggen dienden als structuurverbeteraar en bemesting voor de akkergronden op de essen. Na de uitvinding van kunstmest ging deze functie verloren en werden deze gronden grotendeels in cultuur gebracht. Aanvankelijk kleinschalig en min of meer individueel door keuterboertjes, later werd de ontginning planmatig en grootschalig aangepakt (tot in de jaren 60 van de 20e eeuw). De grote natte broekgebieden ondergingen een vergelijkbare ontwikkeling, waardoor de natte en de droge jonge ontginningen nu gelijkenis vertonen. Ten opzichte van omliggend essen- en hoevenlandschap zijn de landbouwontginningen relatief grote open ruimtes, deels omzoomd door boscomplex. Erven liggen als blokken aan de weg geschakeld. Wegen zijn lanen met lange rechtstanden. Vaak zijn het 'inbreidings'landschappen met en rommelige driehoekstructuren als resultaat.

Als ontwikkelingen plaats vinden in de agrarische ontginningslandschappen, dan dragen deze bij aan behoud en versterking van de dragende lineaire structuren van lanen, bosstroken en waterlopen en ontginningslinten met erven en de kenmerkende ruimtematen.

Toetsing van het initiatief aan de "Laag van het agrarische cultuurlandschap"

In het plangebied zijn de kenmerken van het oorspronkelijke agrarisch cultuurlandschap nauwelijks meer waarneembaar. Dit komt doordat het gebied is ingericht en bebouwd voor een saunacomplex. De ontwikkeling betreft de sloop van de bedrijfsbebouwing en de realisatie van twee vrijstaande woningen met daarbij de omzetting van de bedrijfswoning naar een reguliere woning. Voor de locatie is een erfinrichtingstekening gemaakt waarbij rekening gehouden is met de aanwezige gebiedskenmerken (zie afbeelding 3.1). Geconcludeerd wordt dat bij de uitvoering van de ontwikkeling rekening gehouden met het gestelde in de 'Laag van het agrarisch cultuurlandschap'.

4.2.5 Conclusie toetsing van het initiatief aan het provinciaal beleid

Geconcludeerd wordt dat de ruimtelijke ontwikkeling in overeenstemming is met het in de Omgevingsvisie Overijssel verwoorde en in de Omgevingsverordening Overijssel verankerde provinciaal ruimtelijk beleid.

4.3 Gemeentelijk beleid

Het gemeentelijk beleid is verwoord in tal van plannen. Met betrekking tot het voorliggende bestemmingsplan zijn de hieronder genoemde beleidsstukken het belangrijkste.

4.3.1 ‘Omgevingsvisie Hellendoorn, Natuurlijk Avontuurlijk’

4.3.1.1 Algemeen

De ‘Omgevingsvisie Hellendoorn, Natuurlijk Avontuurlijk’ (vastgesteld d.d. 12 februari 2014) bevat een brede visie op de toekomst en vormt het kader van alle ruimtelijke ontwikkelingen. De visie is opgebouwd in 3 lagen, namelijk identiteit, context en kernvisie:

- **Identiteit:** gericht op versterken en kwaliteit van een gebied: deze geeft deze geeft niet aan welke ontwikkelingen waar mogelijk zijn maar meer binnen welke identiteit een bepaalde ontwikkeling moet worden uitgewerkt/vormgegeven.
- **Context:** gericht op de functionele opgave: Dit vanuit het huidige programma; wonen, werken natuur en verkeer.
- **Kernvisie:** In de kernvisie zijn de prioriteiten vanuit de workshops gedestilleerd en wordt aangegeven op welke ontwikkeling/wisselwerking de focus ligt.

4.3.1.2 Identiteit, Context en Kernvisie

4.3.1.2.1 Identiteit: ‘Sterke kernen’

De gemeente Hellendoorn is ingedeeld in zes identiteitsgebieden. Onderhavig plangebied bevindt zich in het identiteitsgebied ‘Sterke kernen’. De leefbaarheid van de dorpen (Nijverdal en Hellendoorn), de kernen (Daarle, Daarlerveen, Hulsen en Haarle) en de buurtschappen (Egede, Elen en Raahn, Marle en Hancate) is goed. De lichte daling van het aantal inwoners, ontgroening en vergrijzing zullen ook in de gemeente Hellendoorn hun impact hebben op wonen, zorg, werkgelegenheid en economie. Ondanks deze demografische veranderingen spant de gemeente Hellendoorn zich in om in alle dorpen, kleine kernen en buurtschappen een duurzaam samengestelde samenleving in stand te houden, met een voorzieningenniveau dat daarbij hoort. Passende woon-, leef- en zorgmogelijkheden voor alle leeftijdscategorieën vormen daarbij het uitgangspunt. Dat betekent dat de gemeente Hellendoorn kiest voor vraaggerichte nieuwbouw voor speciale doelgroepen met de nadruk op combinaties van wonen, welzijn en zorg. Creatieve initiatieven van alle mogelijke marktpartijen en particulieren op dit gebied worden nadrukkelijk gefaciliteerd. Bij voorkeur wordt gekozen voor inbreiding in plaats van uitbreiding.

4.3.1.2.2 Context: ‘Woongebied – te beheren’

Dit deel geeft een beschrijving van de gemeente Hellendoorn en schetst in het kort de verwachte ontwikkelingen op ruimtelijk, economisch en maatschappelijk vlak. De indeling is gebaseerd op de leidraad van de provincie Overijssel voor structuurvisies (april 2010). In dit geval is het thema ‘woningbouw’ van belang. Woningbouw vindt plaats binnen de in ontwikkeling zijnde gebieden en op inbreidingslocaties (bijvoorbeeld door transformatie). Onderhavig plangebied is gelegen in een gebied dat op basis van de context-laag is aangemerkt als ‘woongebied – te beheren’. Deze bestaande woongebieden functioneren in algemene zin goed. Op gemeentelijk niveau zijn er geen opgaven deze woongebieden volledig te transformeren. Uiteraard zal er blijvend moeten worden geïnvesteerd in de kwaliteit van openbare ruimte, de nabijheid van voorzieningen en de sociale veiligheid.

4.3.1.2.3 Kernvisie

Binnen de kernvisie liggen tien concrete opgaven, waarvan zes ruimtelijke en vier procesmatige. De in dit bestemmingsplan besloten ontwikkeling maakt geen onderdeel uit van een concrete opgave.

4.3.1.3 Toetsing van het initiatief aan de ‘Omgevingsvisie Hellendoorn, Natuurlijk Avontuurlijk’

De beoogde (her)ontwikkeling sluit goed aan bij de beleidsdoelen zoals verwoord in de ‘Omgevingsvisie Hellendoorn, Natuurlijk Avontuurlijk’. Het initiatief draagt bij aan de identiteit ‘sterke kernen’. De herontwikkeling zorgt voor een duurzame functie richting de toekomst, waarbij wordt geïnvesteerd in erf en bebouwing. Daarnaast sluiten de woningen zowel kwalitatief als kwantitatief goed aan op de hedendaagse woningbouwbehoefte.

Het plan betekent een verbetering van de ruimtelijke kwaliteit ter plaatse waar bij de nieuwbouw nadrukkelijk is gekeken naar de architectonische inpassing van de woningen in de omgeving.

4.3.2 Woonvisie gemeente Hellendoorn 2012 + Monitoring 2015

4.3.2.1 Algemeen

De ‘Woonvisie gemeente Hellendoorn 2012’ is vastgesteld door de gemeenteraad op 15 mei 2012. In de woonvisie wordt het beleid vanaf 2003 geëvalueerd en is de woningmarktsituatie in kaart gebracht en doorvertaald naar een visie tot 2020. De rode draad in de woonvisie is het op peil brengen en houden van een hoog kwaliteitsniveau in de bestaande woningvoorraad. Daarbij dienen grenzen aan de inbreiding te worden gesteld om te veel verdichting en verstening te voorkomen. Tevens dienen de uitleggebieden van de kernen en dorpen ruimtelijk afgerond worden.

4.3.2.2 Beleid in hoofdlijnen

Kwaliteit is beste garantie voor toekomstbestendigheid: ambities voor de komende planperiode

Het stedelijke vernieuwingsbeleid staat de komende jaren in het teken van de afronding van het WOP De Blokken (Parkzone, Westzone) en het Centrumplan. Grote projecten die op stapel staan zijn ruimtelijke inpassing van het Combiplan in Nijverdal/inrichting De Centrale Strip, recreatieve projecten zoals De Paarse Poort (entree Nationaal Park Sallandse Heuvelrug) en Koemaste (o.a. Reggeherstel), diverse inbreidingsplannen en de vormgeving van woonservicegebieden. Door de realisatie van het Centrumplan en autonome ontwikkelingen in de detailhandel verwacht de gemeente Hellendoorn dat in de randgebieden van het centrum en de toegangsroutes naar het centrum ruimte voor nieuwe functies ontstaat waarbij wonen een rol kan spelen.

4.3.2.3 Woningbouwprogramma

Het woningbouwprogramma van de gemeente Hellendoorn is dynamisch en bestaat uit initiatieven vanuit de gemeente, woningstichting, particulieren en ontwikkelaars/bouwers. Het college kan besluiten om in specifieke gevallen en onder voorwaarden af te wijken van het woningbouwprogramma en nieuwe initiatieven toe te staan. Voorwaarde vanuit de provincie Overijssel is echter dat wanneer nieuwe initiatieven worden toegestaan andere plannen uit het woningbouwprogramma moeten worden geschrapt.

Het woningbouwprogramma wordt voortdurend gemonitord en waar mogelijk afgestemd op actuele inzichten in de woningbehoefte en de uitgangspunten van de woonvisie. De potentiële plancapaciteit voor uitbreiding van de woningvoorraad in de periode 2010-2019 is teruggebracht tot 825 woningen. Er wordt voor deze periode uitgegaan van een uitbreidingsbehoefte van circa 660 woningen¹ en de met de provincie overeengekomen 30% extra plancapaciteit om voldoende flexibiliteit te hebben in de planontwikkeling.

4.3.2.4 Toetsing van het initiatief aan de Woonvisie gemeente Hellendoorn 2012

Zoals verwoord in paragraaf 4.2.4.1 sluit de gewenste ontwikkeling zowel kwalitatief als kwantitatief goed aan bij de woningbouwbehoefte. Daarnaast sluit de ontwikkeling goed aan bij de gemeentelijke ambitie om zoveel

¹ De in de Prestatieafspraken Wonen 2010-2015 met de provincie Overijssel afgesproken 405 woningen vermeerderd met de toename van het aantal huishoudens volgens de PRIMOS 2011 prognose voor de periode 2015-2019 (257 huishoudens).

mogelijk in te zetten op ‘inbreiding’ in plaats van ‘uitbreiding’. Geconcludeerd wordt dat de voorgenomen ontwikkeling passend is.

4.3.3 Welstandsnota

4.3.3.1 Inleiding

Om bouwplannen op welstand te mogen toetsen zijn gemeenten sinds 1 juli 2004 verplicht een welstandsnota vast te stellen. Met het opstellen van een welstandsnota worden de procedures en de toetsing transparanter gemaakt. De gemeente Hellendoorn heeft er voor gekozen een welstandsnota op te stellen om voor specifieke gebieden in de gemeente Hellendoorn het uiterlijk van gebouwen in de omgeving tot zijn recht te laten komen. Het onderwerp van deze nota is de kwaliteit van de bebouwing in de gemeente Hellendoorn. Het gaat hier om gebouwen en bouwwerken die iedereen dagelijks om zich heen ziet. Bepalend daarbij zijn zowel de kwaliteit van de individuele gebouwen en bouwwerken, als de kwaliteit van het totaalbeeld van de gebouwen in hun onderlinge samenhang. Doorgaans zijn inwoners positief over die dagelijkse leefomgeving. Deze kwaliteit is door bewust en meestal zorgvuldig handelen van particulieren en overheid door de eeuwen heen ontstaan. Sinds een eeuw is deze zorg voor de architectonische kwaliteit ook nadrukkelijk een overheidstaak. Daarbij is het gemeentelijke welstandstoezicht het belangrijkste instrument geweest.

4.3.4.2 Welstandsgebied 3: Bebouwing langs historische wegenstructuur

De welstandsnota is opgebouwd uit verschillende deelgebieden. Onderhavig plangebied is gelegen in gebied 3: Bebouwing langs historische wegenstructuur. In dit gebied gelden de volgende specifieke criteria:

Situering

- Bestaande rooilijn respecteren
- Nokrichting haaks op de weg
- Bijgebouwen ondergeschikt aan hoofdgebouw
- Gepaste afstand tussen gebouwen

Hoofdvorm

- Eenvoudige hoofdvorm met zadeldak
- Rechthoekige basisplattegrond met kortste zijde aan de weg
- Bijgebouwen ondergeschikt aan hoofdgebouw

Aanzichten

- Traditionele compositie
- Baksteenarchitectuur

Opmaak

- Roodbruine baksteen, incidenteel geel of wit
- Rode of grijze pannen
- Geen glimmende materialen voor grote vlakken
- toepassen
- Bescheiden detaillering

4.3.3.3 Toetsing van het initiatief aan de “Welstandsnota”

De ontwerpen van de nieuwe woningen worden in het kader van de aanvraag voor de omgevingsvergunning voor het bouwen van de woningen getoetst aan de welstandscriteria. Waarbij gezien de vorm en situering van de kavel, de afstand tot de belendende woningen, de bezonning en aanwezige groenstructuur het wenselijk is om de nokrichting van de woning aan de Meester Ponsteenlaan evenwijdig aan de weg te situeren.

4.3.4 Conclusie toetsing aan het gemeentelijk beleid

De in het voorliggende bestemmingsplan besloten ruimtelijke ontwikkeling is in overeenstemming met de gemeentelijke beleidsuitgangspunten zoals verwoord in de voorgenoemde beleidsstukken.

HOOFDSTUK 5 MILIEU- EN OMGEVINGSASPECTEN

Op grond van artikel 3.1.6 van het Besluit ruimtelijke ordening moet in de toelichting op het bestemmingsplan een beschrijving worden opgenomen van de wijze waarop de milieukwaliteitseisen bij het plan zijn betrokken. Daarbij moet rekening gehouden worden met de geldende wet- en regelgeving en met de vastgestelde (boven)gemeentelijke beleidskaders. Bovendien is een bestemmingsplan vaak een belangrijk middel voor afstemming tussen de milieuaspecten en ruimtelijke ordening.

In dit hoofdstuk worden de resultaten van het onderzoek naar de milieukundige uitvoerbaarheid beschreven. Het betreft de thema's geluid, bodem, luchtkwaliteit, externe veiligheid, milieuzonering, ecologie, archeologie & cultuurhistorie en het Besluit milieueffectrapportage.

5.1 Geluid

5.1.1 Algemeen

De Wet geluidhinder (Wgh) bevat geluidnormen en richtlijnen over de toelaatbaarheid van geluidniveaus als gevolg van rail- en wegverkeerslawaai en industriellawaai. De Wgh geeft aan dat een akoestisch onderzoek moet worden uitgevoerd bij het voorbereiden van de vaststelling van een bestemmingsplan of het nemen van een omgevingsvergunning indien het plan een geluidgevoelig object mogelijk maakt binnen een geluidszone van een bestaande geluidsbron of indien het plan een nieuwe geluidsbron mogelijk maakt. Het akoestisch onderzoek moet uitwijzen of de wettelijke voorkeursgrenswaarde bij geluidgevoelige objecten wordt overschreden en zo ja, welke maatregelen nodig zijn om aan de voorkeurswaarde te voldoen.

5.1.2 Situatie plangebied

In dit geval is sprake van een nieuw geluidsgevoelig object namelijk de realisatie van een twee nieuwe woningen.

5.1.2.1 Industrielawaai

In de omgeving van het plangebied is geen gezoneerd bedrijventerrein, zoals bedoeld in de Wet geluidhinder, aanwezig. Het aspect industriellawaai is niet van toepassing. Wat betreft de invloed van individuele bedrijven op de nieuwe woning wordt verwezen naar paragraaf 5.5 (milieuzonering).

5.1.2.2 Railverkeerslawaai

Railverkeerslawaai is in het voorliggende geval niet van toepassing, aangezien spoorwegen zijn gelegen op grote afstand van het plangebied.

5.1.2.3 Wegverkeerslawaai

In artikel 74 van de Wgh is aangegeven dat wegen aan weerszijden een wettelijke geluidszone hebben waarvan de grootte is opgenomen in onderstaande tabel.

Wettelijke geluidszones van wegen:

Aantal rijstroken	Stedelijk gebied	Buitenstedelijk gebied
1 of 2 rijstroken	200 m	250 m
3 of 4 rijstroken	350 m	400 m
5 of meer rijstroken	350 m	600 m

De hiervoor genoemde zones gelden niet voor:

- wegen die zijn aangeduid als woonerf (art 74.2);
- wegen waarvoor een maximumsnelheid van 30 km/uur geldt (art 74.2).

In artikel 74 van de Wgh is aangegeven dat wegen aan weerszijden van de weg een wettelijke geluidszone hebben waarvan de grootte afhankelijk is van het aantal rijstroken en van de ligging van het plangebied (binnenstedelijk gebied of buitenstedelijk gebied).

Het plangebied ligt in ‘buitenstedelijk’ gebied binnen de wettelijk vastgestelde geluidszone, als bedoeld in artikel 74 van de Wet geluidhinder, van De Joncheerelaan. De voorkeurswaarde voor de geluidbelasting op de gevels van een woning ten gevolge van een weg bedraagt 48 dB. Gezien de locatie van het plangebied is door BJZ.nu een akoestisch onderzoek wegverkeerslawaai uitgevoerd. In de bijlage 2 zijn de volledige resultaten van het akoestisch onderzoek opgenomen. Hieronder staan de belangrijkste conclusies.

Conclusie akoestisch onderzoek

De geluidsbelasting ten gevolge van wegverkeerslawaai van de Joncheerelaan en Meester Ponsteenlaan bedraagt respectievelijk hoogstens 56 dB en 49 dB. Hiermee wordt de voorkeurs- en ambitiewaarde van 48 dB overschreden. Bron- en overdrachtsmaatregelen kunnen rekenen op zwaarwegende bezwaren. Er dient daarom gelijktijdig met het bestemmingsplan een hogere waarde van 56 dB ten aanzien van de Joncheerelaan en 49 dB ten aanzien van de Meester Ponsteenlaan te worden vastgesteld. Als de in paragraaf 4.3.4 van in het rapport genoemde gevelwering van maximaal 28 dB wordt toegepast, wordt een binnenniveau van 33 dB gerealiseerd.

Gelet op het bovenstaande is er sprake van een aanvaardbaar woon- en leefklimaat ter plaatse van de gewenste woningen wat betreft het aspect wegverkeerslawaai.

5.1.3 Conclusie

Het aspect geluid in het kader van de Wgh vormt een belemmering voor de uitvoering van het bestemmingsplan. Daarom dient er een hogere waarde worden aangevraagd. Wanneer de benodigde hogere waarde en de gevelmaatregelen worden uitgevoerd, is er sprake van een aanvaardbaar woon- en leefklimaat.

5.2 Bodemkwaliteit

5.2.1 Algemeen

Bij de vaststelling van een bestemmingsplan dient te worden bepaald of de aanwezige bodemkwaliteit past bij het toekomstige gebruik van die bodem en of deze aspecten optimaal op elkaar kunnen worden afgestemd. Om hierin inzicht te krijgen, is in dit geval een bodemonderzoek verricht conform de richtlijnen NEN 5740 en NEN 5707.

Door Kruse Milieu uit Geesteren is door middel van een verkennend bodemonderzoek het plangebied onderzocht. De conclusies en aanbevelingen voortkomend uit dit bodemonderzoek zijn hieronder opgenomen. Voor het volledige bodemonderzoek wordt verwezen naar bijlage 3 bij deze toelichting.

5.2.2 Situatie plangebied

De analyses hebben geresulteerd in onderstaande bevinden:

Resultaten veldwerk

De onderzoekslocatie is beschouwd als niet verdacht, met uitzondering van de ondergrondse HBO-tank. In totaal zijn er 15 boringen verricht, waarvan 2 tot 6.50 of 6.40 meter diepte welke zijn afgewerkt tot peilbuizen. Van de grondwal zijn ten behoeve van de indicatieve partijkeuring 40 grepen genomen. Gebleken is dat de bodem globaal bestaat uit zeer fijn tot matig fijn zand. Van 3.70 t/m 6.40 is grof, matig tot sterk grindig zand aangetroffen. In de boven- en ondergrond zijn roesthoudende lagen aangetroffen. Er zijn geen bodemvreemde

materialen waargenomen, die zouden kunnen duiden op de aanwezigheid van een bodemverontreiniging. Door de veldwerker zijn visueel geen asbestverdachte materialen waargenomen op het maaiveld of in de bodem. Het freatische grondwater in de peilbuizen is gemiddeld op 5.15 meter min maaiveld aangetroffen.

Chemische analyses

Op basis van de resultaten van de chemische analyses kan het volgende worden geconcludeerd:

- de bovengrond (BG I) is zeer licht verontreinigd met kwik en lood;
- de bovengrond (BG II) is niet verontreinigd;
- de ondergrond (OG) is niet verontreinigd;
- de ondergrond (A - OG) is niet verontreinigd;
- het grondwater (peilbuis 1) is zeer licht verontreinigd met barium en zink;
- het grondwater (peilbuis A1) is niet verontreinigd;
- In de grond van de grondwal zijn geen verontreinigingen aangetoond.

Hypothese

De hypothese "onverdachte locatie" dient te worden verworpen, aangezien enkele overschrijdingen van de achtergrond- en streefwaarden zijn aangetoond.

De hypothese "verdachte locatie" ten aanzien van de ondergrondse HBO-tank dient te worden verworpen, aangezien er in de grond en het grondwater geen minerale olie componenten zijn aangetoond.

Conclusies en aanbevelingen

In het grondwater zijn enkele lichte verontreinigingen aangetoond. In de boven en ondergrond zijn geen verontreinigingen aangetroffen. Aangezien de tussenwaarden niet worden overschreden, is er geen reden om een nader onderzoek uit te voeren.

Uit milieukundig oogpunt is er geen bezwaar tegen de voorgenomen bestemmingsplanwijziging en de nieuwbouwplannen, aangezien de vastgestelde verontreinigingen geen risico's voor de volksgezondheid opleveren. De bodem wordt geschikt geacht voor het huidige en toekomstige gebruik (wonen).

5.2.3 Conclusie

De bodemkwaliteit vormt geen belemmering voor de uitvoerbaarheid van dit bestemmingsplan.

5.3 Luchtkwaliteit

5.3.1 Beoordelingskader

Om een goede luchtkwaliteit in Europa te garanderen heeft de Europese unie een viertal kaderrichtlijnen opgesteld. De hiervan afgeleide Nederlandse wetgeving is vastgelegd in hoofdstuk 5, titel 2 van de Wet milieubeheer. Deze wetgeving staat ook bekend als de Wet luchtkwaliteit.

In de Wet luchtkwaliteit staan ondermeer de grenswaarden voor de verschillende luchtverontreinigende stoffen. Onderdeel van de Wet luchtkwaliteit zijn de volgende Besluiten en Regelingen:

- Besluit en de Regeling niet in betekenende mate bijdragen (luchtkwaliteitseisen);
- Besluit gevoelige bestemmingen (luchtkwaliteitseisen);

5.3.1.1 Besluit en de Regeling niet in betekenende mate bijdragen

Het Besluit niet in betekenende mate bijdragen (NIBM) staat bouwprojecten toe wanneer de bijdrage aan de luchtkwaliteit van het desbetreffende project niet in betekenende mate is. Het begrip "niet in betekenende mate" is gedefinieerd als 3% van de grenswaarden uit de Wet milieubeheer. Het gaat hierbij uitsluitend om stikstofdioxide (NO₂) en fijn stof (PM₁₀). Toetsing aan andere luchtverontreinigende stoffen uit de Wet luchtkwaliteit vindt niet plaats.

In de Regeling NIBM is een lijst met categorieën van gevallen (inrichtingen, kantoor- en woningbouwlocaties) opgenomen die niet in betekenende mate bijdragen aan de luchtverontreiniging. Enkele voorbeelden zijn:

- woningen: 1500 met een enkele ontsluitingsweg;
- woningen: 3000 met twee ontsluitingswegen;
- kantoren: 100.000 m² bruto vloeroppervlak met een enkele ontsluitingsweg.

Als een ruimtelijke ontwikkeling niet genoemd staat in de Regeling NIBM kan deze nog steeds niet in betekenende mate bijdragen. De bijdrage aan NO₂ en PM₁₀ moet dan minder zijn dan 3% van de grenswaarden.

5.3.1.2 Besluit gevoelige bestemmingen

Dit besluit is opgesteld om mensen die extra gevoelig zijn voor een matige luchtkwaliteit aanvullend te beschermen. Deze ‘gevoelige bestemmingen’ zijn scholen, kinderdagverblijven en verzorgings-, verpleeg- en bejaardentehuizen. Woningen en ziekenhuizen/ klinieken zijn geen gevoelige bestemmingen.

De grootste bron van luchtverontreiniging in Nederland is het wegverkeer. Het Besluit legt aan weerszijden van rijkswegen en provinciale wegen zones vast. Bij rijkswegen is deze zone 300 meter, bij provinciale wegen 50 meter. Bij realisatie van ‘gevoelige bestemmingen’ binnen deze zones is toetsing aan de grenswaarden die genoemd zijn in de Wet luchtkwaliteit nodig.

5.3.2 Situatie plangebied

Voorliggend bestemmingsplan voorziet in een herontwikkeling van het plangebied waarbij twee extra woningen worden gerealiseerd. Een project met een dergelijke omvang is aan te merken als een project welke “niet in betekenende mate bijdraagt” aan luchtverontreiniging.

Uit de jaarlijkse rapportage van de luchtkwaliteit blijkt dat er, in de omgeving van het plangebied, langs wegen geen overschrijdingen van de grenswaarden aan de orde zijn. Een overschrijding van de grenswaarden is ook in de toekomst niet te verwachten.

Tot slot wordt geconcludeerd dat deze ontwikkeling niet wordt aangemerkt als een gevoelige bestemming in het kader van het Besluit gevoelige bestemmingen.

5.3.3 Conclusie

Het aspect luchtkwaliteit vormt geen belemmering voor de in dit bestemmingsplan besloten ontwikkeling.

5.4 Externe veiligheid

5.4.1 Algemeen

Externe veiligheid is een beleidsveld dat is gericht op het beheersen van risico's die ontstaan voor de omgeving bij de productie, de opslag, de verlading, het gebruik en het transport van gevaarlijke stoffen. Bij nieuwe ontwikkelingen moet worden voldaan aan strikte risicogrenzen. Een en ander brengt met zich mee dat nieuwe ruimtelijke ontwikkelingen moeten worden getoetst aan wet- en regelgeving op het gebied van externe veiligheid. Concreet gaat het om risicovolle bedrijven, vervoer gevaarlijke stoffen per weg, spoor en water en transport gevaarlijke stoffen via buisleidingen. Op de diverse aspecten van externe veiligheid is afzonderlijke wetgeving van toepassing. Voor risicovolle bedrijven gelden onder meer:

- het Besluit externe veiligheid inrichtingen (Bevi);
- de Regeling externe veiligheid (Revi);
- het Registratiebesluit externe veiligheid;
- het Besluit risico's zware ongevallen 2015 (Brzo 2015);
- het Vuurwerkbesluit.

Voor vervoer van gevaarlijke stoffen geldt de ‘Wet Basisnet vervoer gevaarlijke stoffen’ (Wet Basisnet). Dat vervoer gaat over water, spoor, wegen of door de lucht. De regels van het Basisnet voor ruimtelijke ordening zijn vastgelegd in:

- de Regeling basisnet;
- Besluit externe veiligheid transportroutes (Bevt);
- de (aanpassing) Regeling Bouwbesluit (veiligheidszone en plasbrandaandachtsgebied).

Regelgeving ten aanzien van transport van gevaarlijke stoffen per buisleiding is vastgelegd in het Besluit externe veiligheid buisleidingen (Bevb).

Het doel van wetgeving op het gebied van externe veiligheid is risico's waaraan burgers in hun leefomgeving worden blootgesteld vanwege risicovolle inrichtingen en activiteiten tot een aanvaardbaar minimum te beperken. Het is noodzakelijk inzicht te hebben in de kwetsbare en beperkt kwetsbare objecten en het plaatsgebonden en het groepsrisico.

5.4.2 Situatie in het plangebied

5.4.2.1 Algemeen

Aan de hand van de Risicokaart is een inventarisatie verricht van risicobronnen in en rond het plangebied. Op de Risicokaart staan meerdere soorten risico's, zoals ongevallen met brandbare, explosieve en giftige stoffen, grote branden of versterking van de openbare orde. In totaal worden op de Risicokaart dertien soorten rampen weergegeven. In afbeelding 5.1 is een uitsnede van de Risicokaart weergegeven. Het plangebied is weergegeven door middel van een rode stippen omlijning.

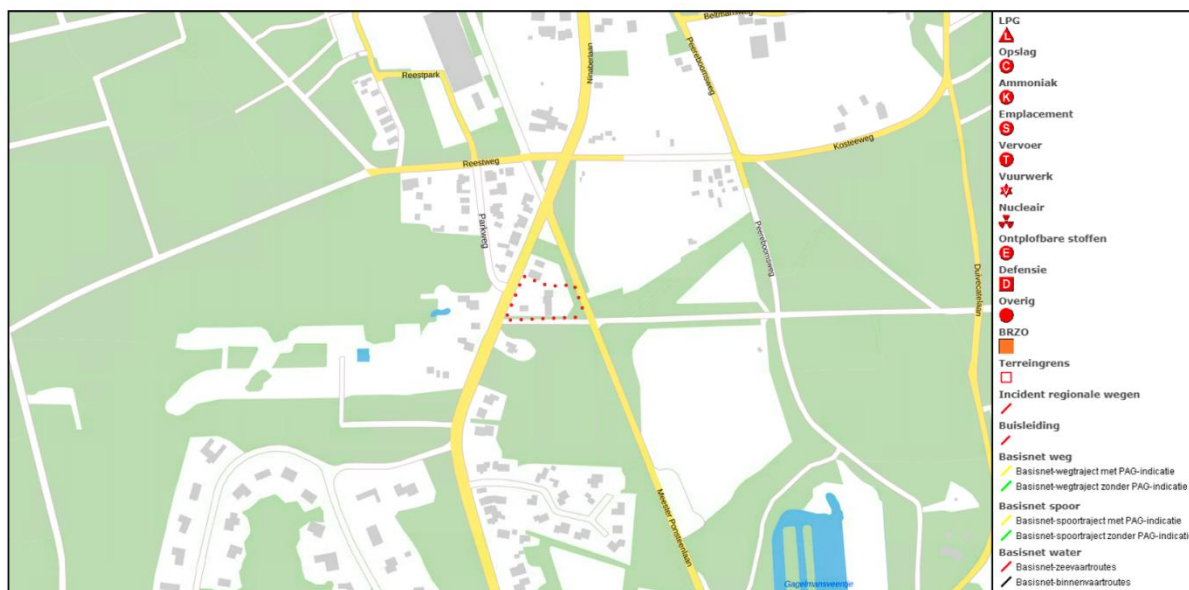

Afbeelding 5.1

Uitsnede Risicokaart (Bron: Provincie Overijssel)

Uit de inventarisatie blijkt dat het plangebied:

- zich niet bevindt binnen de risicocontour van Bevi- en Brzo-inrichtingen danwel inrichtingen die vallen onder het Vuurwerkbesluit (plaatsgebonden risico);
- zich niet bevindt in een gebied waarbinnen een verantwoording van het groepsrisico nodig is;
- niet is gelegen binnen de veiligheidsafstanden van het vervoer gevaarlijke stoffen;
- niet is gelegen binnen de veiligheidsafstanden van buisleidingen voor het vervoer van gevaarlijke stoffen.

5.4.3 Conclusie

Een en ander brengt met zich mee dat het project in overeenstemming is met wet- en regelgeving inzake externe veiligheid.

5.5 Milieuzonering

5.5.1 Algemeen

Zowel de ruimtelijke ordening als het milieubeleid stellen zich ten doel een goede kwaliteit van het leefmilieu te handhaven en te bevorderen. Dit gebeurt onder andere door milieuzonering. Onder milieuzonering verstaan we het aanbrengen van een voldoende ruimtelijke scheiding tussen milieubelastende bedrijven of inrichtingen enerzijds en milieugevoelige functies als wonen en recreëren anderzijds. De ruimtelijke scheiding bestaat doorgaans uit het aanhouden van een bepaalde afstand tussen milieubelastende en milieugevoelige functies. Die onderlinge afstand moet groter zijn naarmate de milieubelastende functie het milieu sterker belast. Milieuzonering heeft twee doelen:

- het voorkomen of zoveel mogelijk beperken van hinder en gevaar bij woningen en andere gevoelige functies;
- het bieden van voldoende zekerheid aan bedrijven dat zij hun activiteiten duurzaam onder aanvaardbare voorwaarden kunnen uitoefenen.

Voor het bepalen van de aan te houden afstanden wordt de VNG-uitgave “Bedrijven en Milieuzonering” uit 2009 gehanteerd. Deze uitgave bevat een lijst, waarin voor een hele reeks van milieubelastende activiteiten (naar SBI-code gerangschikt) richtafstanden zijn gegeven ten opzichte van milieugevoelige functies. De lijst geeft richtafstanden voor de ruimtelijk relevante milieuaspecten geur, stof, geluid en gevaar. De grootste van de vier richtafstanden is bepalend voor de indeling van een milieubelastende activiteit in een milieucategorie en daarmee ook voor de uiteindelijke richtafstand. De richtafstandenlijst gaat uit van gemiddeld moderne bedrijven. Indien bekend is welke activiteiten concreet zullen worden uitgeoefend, kan gemotiveerd worden uitgegaan van de daadwerkelijk te verwachten milieubelasting, in plaats van de richtafstanden. De afstanden worden gemeten tussen enerzijds de grens van de bestemming die de milieubelastende functie(s) toelaat en anderzijds de uiterste situering van de gevel van een milieugevoelige functie die op grond van het bestemmingsplan mogelijk is. Hoewel deze richtafstanden indicatief zijn, volgt uit jurisprudentie dat deze afstanden als harde eis gezien worden door de Raad van State bij de beoordeling of woningen op een passende afstand van bedrijven worden gesitueerd.

5.5.2 Gebiedstypen

In de VNG-uitgave ‘Bedrijven en Milieuzonering’ wordt een tweetal gebiedstypen onderscheiden; ‘rustige woonwijk’ en ‘gemengd gebied’. Een rustige woonwijk is een woonwijk die is ingericht volgens het principe van functiescheiding. Overige functies komen vrijwel niet voor. Langs de randen is weinig verstoring van verkeer.

Een gemengd gebied is een gebied met een matige tot sterke functiemenging. Direct naast woningen komen andere functies voor zoals winkels, horeca en kleine bedrijven. Ook lintbebouwing in het buitengebied met overwegend agrarische en andere bedrijvigheid kan als gemengd gebied worden beschouwd. Gebieden die direct langs de hoofdinfrastructuur liggen, behoren eveneens tot het omgevingstype gemengd gebied. Hier kan de verhoogde milieubelasting voor bijvoorbeeld geluid de toepassing van kleinere richtafstanden rechtvaardigen. Geluid is voor de te hanteren afstand van milieubelastende activiteiten veelal bepalend.

In dit geval zijn, zoals beschreven in hoofdstuk 2, in de omgeving van het plangebied voornamelijk woningen en infrastructuur aanwezig. Dit betekent dat uitgegaan dient te worden van het omgevingstype ‘rustige woonwijk’.

Milieucategorie	Richtafstanden tot omgevingstype rustige woonwijk	Richtafstanden tot omgevingstype gemengd gebied
1	10 m	0 m
2	30 m	10 m
3.1	50 m	30 m
3.2	100 m	50 m
4.1	200 m	100 m
4.2	300 m	200 m
5.1	500 m	300 m
5.2	700 m	500 m
5.3	1.000 m	700 m
6	1.500 m	1.000 m

5.5.3 Situatie plangebied

5.5.3.1 Algemeen

Aan de hand van vorenstaande regeling is onderzoek verricht naar de feitelijke situatie. De VNG-uitgave 'Bedrijven en Milieuzonering' geeft een eerste inzicht in de milieuhinder van inrichtingen. Er wordt bij het realiseren van nieuwe bestemmingen gekeken te worden naar de omgeving waarin de nieuwe bestemmingen gerealiseerd worden. Hierbij spelen twee vragen en rol:

1. past de nieuwe functie in de omgeving? (externe werking);
2. laat de omgeving de nieuwe functie toe? (interne werking).

5.5.3.2 Externe werking

Hierbij gaat het met name om de vraag of de voorgenomen ruimtelijke ontwikkeling leidt tot een situatie die, vanuit hinder of gevaar bezien, in strijd is te achten met een goede ruimtelijke ontwikkeling. Daarvan is sprake als het woon- en leefklimaat van omwonenden in ernstige mate wordt aangetast of het plan leidt tot hinder of belemmeringen voor de bedrijven in de omgeving.

De functie 'wonen' betreft geen milieubelastende activiteit voor de omgeving. Van enige vorm van aantasting van het woon- en leefklimaat van omwonenden is dan ook geenszins sprake. Omgekeerd leveren de woningen geen belemmering op voor omliggende bedrijven, aangezien woningen van derden op kortere afstand zijn gelegen en hiermee maatgevend zijn.

5.5.3.3 Interne werking

Hierbij gaat het om de vraag of de nieuwe woningen binnen het plangebied hinder ondervinden van bestaande functies in de omgeving.

In dit geval is de enige milieubelastende functie de nabij gelegen begraafplaats. Inonderstaande tabel is aangegeven onder welke categorie deze functie valt, om welk type gebied het gaat, welke richtafstand voor het omgevingstype gemengd gebied geadviseerd wordt en wat de afstand van deze activiteit/functie tot het bouwvlak voor de woningen is.

Functie	Categorie	Richtafstand (Rustige woonwijk)	Werkelijke (kortste) afstand ²
Maatschappelijk – begraafplaats Meester Ponsteenlaan 2, Nijverdal	1	10 m (geluid)	> 73 m

In voorliggend geval wordt aan de richtafstand voldaan. Daarom is ter plaatse van de nieuwe woningen een aanvaardbaar woon- en leefklimaat te verwachten.

² Kortste afstand tussen bestemmingsvlak belastende functie tot aan bouwvlak

5.5.4 Conclusie

Vanuit het oogpunt van milieuzonering zijn er dan ook geen belemmeringen voor de voorgenomen ruimtelijke ontwikkeling.

5.6 Ecologie

Bescherming in het kader van de natuur wet- en regelgeving is op te delen in gebieds- en soortenbescherming. Sinds 1 januari 2017 is het wettelijk kader ten aanzien van gebieds- en soortenbescherming vastgelegd in de Wet natuurbescherming. Bij gebiedsbescherming heeft men te maken met de Wet natuurbescherming en het Natuur Netwerk Nederland (voorheen EHS). Soortenbescherming gaat uit van de bescherming van dier- en plantensoorten.

5.6.1 Gebiedsbescherming

5.6.1.1 Natura 2000-gebieden

Natura 2000 is een samenhangend netwerk van natuurgebieden in Europa. Natura 2000 bestaat uit gebieden die zijn aangewezen in het kader van de Europese Vogelrichtlijn (79/409/EEG) en gebieden die zijn aangemeld op grond van de Europese Habitatrichtlijn (92/43/EEG). Deze gebieden worden in Nederland op grond van de Wet Natuurbescherming beschermd.

Het plangebied ligt niet binnen een Natura 2000-gebied. Het dichtstbijzijnde Natura 2000-gebied ligt op een afstand van circa 2,2 kilometer. Door BJZ.nu is een stikstofberekening uitgevoerd welke opgenomen is in bijlage 4. Op basis van het onderzoek wordt geconcludeerd dat voor zowel de aanlegfase als de gebruiksfase geen sprake is van rekenresultaten hoger dan 0,00 mol/ha/j. Er is daarmee geen sprake van een stikstofdepositie met significant negatief effect op Natura 2000-gebieden. Het project is in het kader van de Wet natuurbescherming, ten aanzien van de effecten van stikstofdepositie op Natura 2000-gebieden, niet vergunningsplichtig.

In afbeelding 5.2 is de ligging van het plangebied (rode ster) weergegeven ten opzichte van de dichtstbijzijnde Natura 2000-gebieden.

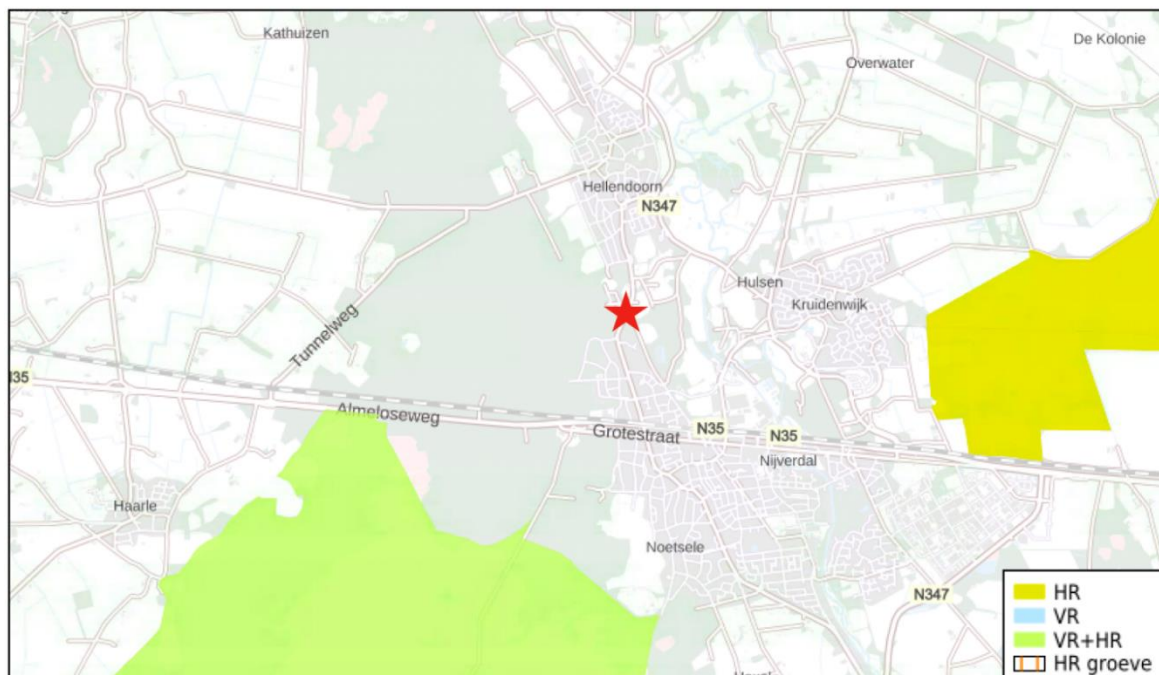

Afbeelding 5.2 Ligging van het plangebied ten opzichte van de Natura 2000 (Bron: Atlas Leefomgeving)

5.6.1.2 Natuur Netwerk Nederland (voorheen Ecologische Hoofdstructuur)

Het Natuur Netwerk Nederland (NNN) is de kern van het Nederlandse natuurbeleid. De NNN is in provinciale structuurvisies uitgewerkt. In of in de directe nabijheid van de NNN geldt het 'nee, tenzij' - principe. In principe zijn er geen ontwikkelingen toegestaan als zij de wezenlijke kenmerken of waarden van het gebied aantasten.

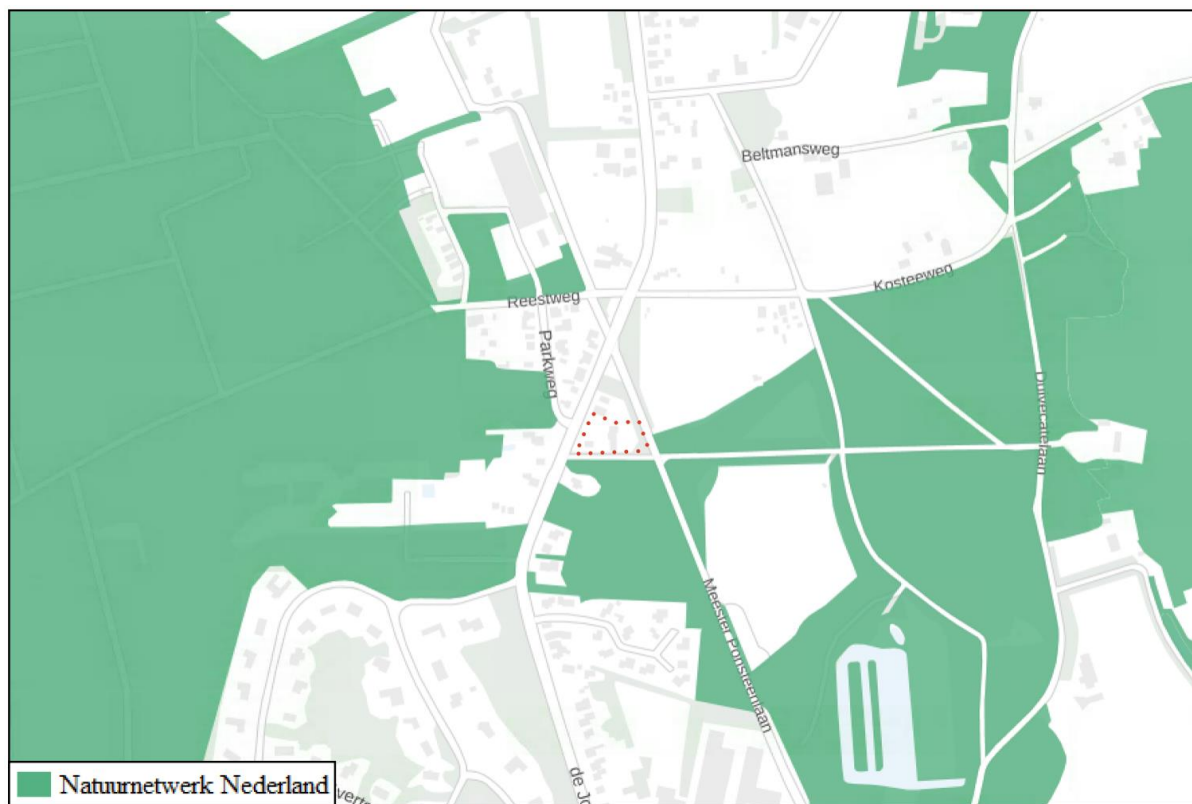

Afbeelding 5.3 Ligging van het plangebied ten opzichte van de NNN (Voorheen EHS) (Bron: Atlas Leefomgeving)

Het plangebied maakt geen onderdeel uit van het NNN. Het dichtstbijzijnde onderdeel van natuur dat onderdeel uitmaakt van het NNN bevindt zich op circa 10 meter afstand (zie afbeelding 5.3).

Vanwege de lokale invloedssfeer hebben de voorgenomen activiteiten geen negatief effect op gronden erbuiten en dus ook niet op het NNN dat op enige afstand van het plangebied ligt. De voorgenomen activiteiten hebben geen negatief effect op het NNN. Er hoeft geen nader onderzoek uitgevoerd te worden en er hoeft ontheffing aangevraagd te worden om de voorgenomen activiteiten uit te mogen voeren in het kader van de Omgevingsverordening Overijssel.

5.6.2 Soortenbescherming

5.6.2.1 Algemeen

Wat betreft de soortbescherming is de Wet natuurbescherming van toepassing. Hierin wordt onder andere de bescherming van dier- en plantensoorten geregeld. Bij ruimtelijke ontwikkelingen dient te worden getoetst of er sprake is van negatieve effecten op de aanwezige natuurwaarden. Als hiervan sprake is, moet ontheffing of vrijstelling worden gevraagd.

Natuurbank Overijssel heeft ter plaatse van het plangebied een Quickscan natuurwaardenonderzoek uitgevoerd. Hierna zijn de resultaten van het onderzoek opgenomen. In bijlage 5 van deze toelichting is de onderzoeksrapportage opgenomen.

5.6.2.2 *Situatie plangebied*

De voorgenomen activiteiten worden gezien als ‘ruimtelijke ontwikkeling’. Hiervoor gelden de regels zoals opgenomen in de gedragscode ruimtelijke ontwikkeling.

Voor een aantal algemeen voorkomende en talrijke faunasoorten geldt in Overijssel een vrijstelling van de verbodsbepalingen ‘doden, verwonden en het opzettelijk beschadigen en vernielen van rust- en voortplantingsplaats’, als gevolg van werkzaamheden die in het kader van een ruimtelijke ontwikkeling worden uitgevoerd. Voor beschermde soorten die niet op deze vrijstellingslijst staan, is een ontheffing vereist om ze te mogen verwonden en doden of om opzettelijk rust- en voortplantingsplaats te mogen beschadigen en te vernielen.

Voor sommige in de Wet natuurbescherming genoemde soorten geldt een ontheffing voor het opzettelijk doden en vangen en het opzettelijk beschadigen of vernielen van de vaste rust- en voortplantingsplaats, als gevolg van werkzaamheden die uitgevoerd worden in het kader van een ruimtelijke ontwikkeling. In voorliggend geval is de vrijstellingsregeling van de Provincie Overijssel van kracht.

Voor een aantal algemeen voorkomende en talrijke faunasoorten geldt in Overijssel een vrijstelling van de verbodsbepalingen ‘doden, verwonden en het opzettelijk beschadigen en verwijderen van rust- en voortplantingsplaats’, als gevolg van werkzaamheden die in het kader van een ruimtelijke ontwikkeling worden uitgevoerd. Voor beschermde soorten die niet op deze vrijstellingslijst staan, is een ontheffing vereist om ze te mogen verwonden en doden of om opzettelijk rust- en voortplantingsplaats te mogen beschadigen en te vernielen.

Wettelijk kader

Voorgenomen activiteit wordt gezien als ‘ruimtelijke ontwikkeling’. In afwijking van de verbod in artikel 3.10, eerste lid, van de Wet natuurbescherming, is het toegestaan om sommige soorten opzettelijk te doden en te vangen en de vaste voortplantingsplaatsen of rustplaatsen van deze soorten opzettelijk te beschadigen of te vernielen wanneer er geen andere bevredigende oplossing bestaat. Hierbij moet acht worden genomen van de wettelijk vastgestelde regels betreffende de zorgplicht.

Zorgplicht

Artikel 1.11 van de Wet natuurbescherming voorziet in een algemene verplichting voor een ieder om voldoende zorg te dragen voor in het wild levende dieren en planten en hun directe leefomgeving.

De zorgplicht is als een open norm geformuleerd in het eerste lid van artikel 1.11. In het tweede lid wordt de zorgplicht iets geconcretiseerd door te bepalen dat de zorgplicht in elk geval inhoudt dat een ieder die weet of redelijkerwijs kan vermoeden dat door zijn handelen of nalaten nadelige gevolgen kunnen worden veroorzaakt voor in het wild levende dieren en planten:

1. dergelijke handelingen achterwege laat, dan wel,
2. indien dat achterwege laten redelijkerwijs niet kan worden geveegd, de noodzakelijke maatregelen treft om die gevolgen te voorkomen, of
3. voor zover die gevolgen niet kunnen worden voorkomen, deze zoveel mogelijk beperkt of ongedaan maakt.

In het kader van de zorgplicht is de initiatiefnemer verplicht om schadelijke gevolgen voor in het wild levende dieren en planten zo veel mogelijk te voorkomen. Dit betreft maatwerk. Indien het mogelijk is om zinvolle concrete maatregelen m.b.t. de zorgplicht te benoemen, zijn deze opgenomen in dit rapport.

Denk hierbij aan maatregelen:

- Buiten de broedperiode kappen van bomen;
- Plannen van de sloop van de gebouwen
- Het voor de winter onklaar maken van locaties die als potentieel winterverblijf kunnen dienen voor grondgebonden zoogdieren
- Bij sloop van de gebouwen in het voorjaar de mogelijk broedlocaties voor vogels onklaar maken.

Onderzoeksgegevens

Het plangebied behoort vermoedelijk tot functioneel leefgebied van verschillende vogel-, amfibieën-, vleermuis- en grondgebonden zoogdiersoorten. Voorgenoemde soorten benutten het plangebied als foerageergebied en mogelijk bezetten sommige grondgebonden zoogdiersoorten er een rust- en/of voortplantingsplaats, bezetten sommige amfibieën er een (winter)rustplaats en nestelen er vogels.

In het plangebied nestelen uitsluitend vogelsoorten waarvan het bezette nest beschermd is, niet het oude nest of de nestplaats. Bezette vogelnesten zijn beschermd en mogen niet beschadigd of vernield worden. Werkzaamheden die leiden tot het beschadigen of vernielen van vogelnesten dienen buiten de voortplantingsperiode uitgevoerd te worden.

Voor de beschermde grondgebonden zoogdier- en amfibieënsoorten, die een (winter)rust- en/of voortplantingslocatie in het plangebied bezetten, geldt een vrijstelling van de verbodsbepalingen ‘doden en verwonden’ en het ‘beschadigen en vernielen van rust- en voortplantingslocaties’. Deze vrijstelling is van toepassing omdat er sprake is van een ruimtelijke ontwikkeling. De functie van het plangebied als foerageergebied is voor de in het plangebied voorkomende amfibieën-, vogel- en grondgebonden zoogdiersoorten niet beschermd.

De (beperkte) functie van het plangebied als foerageergebied voor vleermuizen wordt door uitvoering van de voorgenomen activiteiten niet aangetast.

Ook gelden er bepaalde vrijstellingen voor het verbod op verwonden en doden mits er gewerkt wordt volgens een door de Minister goedgekeurde Gedragscode.

5.6.3 Conclusie

Het aspect ecologie vormt geen belemmering voor de in dit bestemmingsplan besloten ontwikkeling.

5.7 Archeologie & Cultuurhistorie

5.7.1 Archeologie

5.7.1.1 Algemeen

Initiatiefnemers hebben op basis van de Erfgoedwet een archeologische zorgplicht bij projecten waarbij de bodem wordt verstoord. Hiervoor is onderzoek noodzakelijk: het archeologisch vooronderzoek. Als blijkt dat in het plangebied behoudenswaardige archeologische vindplaatsen aanwezig zijn, dan kan de initiatiefnemer verplicht worden hiermee rekening te houden. Dit kan leiden tot een aanpassing van de plannen, waardoor de vindplaatsen behouden blijven, of tot een archeologische opgraving en publicatie van de resultaten.

5.7.1.2 Onderzoeksresultaten archeologie

Het plangebied is getoetst aan de Indicatieve Kaart Archeologische Waarde (IKAW) en aan de provinciale archeologische verwachtingskaart uit de provinciale Omgevingsvisie. Hieruit blijkt dat het plangebied niet is gekarteerd. Door de aanwezigheid van de huidige bebouwing is de bodem binnen het plangebied, (grotendeels) geroerd en dus verstoord. Daarom is een archeologisch onderzoek niet noodzakelijk. Een archeologische dubbelbestemming hoeft niet opgenomen te worden.

5.7.2 Cultuurhistorie

5.7.2.1 Algemeen

Onder cultuurhistorische waarden worden alle structuren, elementen en gebieden bedoeld die cultuurhistorisch van belang zijn. Zij vertellen iets over de ontstaansgeschiedenis van het Nederlandse cultuurlandschap. Vaak is er een sterke relatie tussen aardkundige aspecten en cultuurhistorische aspecten.

In de Bro is sinds 1 januari 2012 (artikel 3.1.6, vijfde lid, onderdeel a) opgenomen dat een bestemmingsplan “een beschrijving van de wijze waarop met de in het gebied aanwezige cultuurhistorische waarden en in de grond aanwezige of te verwachten monumenten rekening is gehouden” dient te bevatten.

5.7.2.2 Onderzoeksresultaten cultuurhistorie

Er bevinden zich, op basis van de Cultuurhistorische Waardenkaart van de provincie Overijssel, in het plangebied geen rijks- en/of gemeentelijke monumenten. In en in de omgeving van het plangebied is tevens geen sprake van bijzondere cultuurhistorische waarden. Geconcludeerd wordt dat het plan geen negatieve invloed heeft op de cultuurhistorische waarden.

5.7.3 Conclusie

Van archeologische waarden binnen het plangebied is geen sprake. Tevens is het niet noodzakelijk om een archeologische dubbelbestemming op te nemen. Tevens wordt gesteld dat er geen cultuurhistorische waarden in of nabij het plangebied aanwezig zijn.

5.8 Besluit milieueffectrapportage

5.8.1 Kader

De milieueffectrapportage is een wettelijk instrument met als doel het aspect milieu een volwaardige plaats in deze integrale afweging te geven. Een bestemmingsplan kan op drie manieren met milieueffectrapportage in aanraking komen:

- Op basis van artikel 7.2a, lid 1 Wm (als wettelijk plan);
Er ontstaat een m.e.r.-plicht wanneer er een passende beoordeling op basis van art. 2.8, lid 1 Wet natuurbescherming nodig is.
- Op basis van Besluit milieueffectrapportage (bestemmingsplan in kolom 3);
Er ontstaat een m.e.r.-plicht voor die activiteiten en gevallen uit de onderdelen C en D van de bijlage van dit besluit waar het bestemmingsplan genoemd is in kolom 3 (plannen).
- Op basis van Besluit milieueffectrapportage (bestemmingsplan in kolom 4);
Er ontstaat een m.e.r.-(beoordelings)plicht voor die activiteiten en gevallen uit de onderdelen C en D van de bijlage van dit besluit waar het bestemmingsplan genoemd is in kolom 4 (besluiten).

In het Besluit m.e.r. neemt het bestemmingsplan een bijzondere positie in, want het kan namelijk tegelijkertijd opgenomen zijn in zowel kolom 3 als in kolom 4 van het Besluit m.e.r.. Of het bestemmingsplan in deze gevallen voldoet aan de definitie van het plan uit kolom 3 of aan de definitie van het besluit uit kolom 4 is afhankelijk van de wijze waarop de activiteit in het bestemmingsplan wordt bestemd. Als voor de activiteit eerst één of meerdere uitwerkings- of wijzigingsplannen moeten worden vastgesteld dan is sprake van ‘kaderstellend voor’ en voldoet het bestemmingsplan aan de definitie van het plan. Is de activiteit geheel of gedeeltelijk als eindbestemming opgenomen voldoet het aan de definitie van het besluit.

Op 1 april 2011 is het gewijzigde Besluit milieueffectrapportage in werking getreden. Een belangrijke wijziging betreft het indicatief maken van de drempelwaarden in onderdeel D van de bijlage bij het Besluit milieueffectrapportage. Concreet betekent dit dat, ook wanneer ontwikkelingen onder de in bijlage D

opgenomen drempelwaarden blijven, het bevoegd gezag zich er nog steeds van moet vergewissen of activiteiten geen aanzienlijke milieugevolgen kunnen hebben, de zogenaamde 'vergewisplicht'.

Het komt er op neer dat voor bestemmingsplan dat betrekking heeft op activiteit(en) die voorkomen in onderdeel D en beneden de drempelwaarden vallen, een toets moet worden uitgevoerd of belangrijke nadelige milieugevolgen kunnen worden uitgesloten. Voor deze toets wordt de term vormvrije m.e.r.-beoordeling gehanteerd. Deze vormvrije m.e.r.-beoordeling kan tot twee conclusies leiden:

- belangrijke nadelige milieugevolgen zijn uitgesloten: er is geen m.e.r.-beoordeling noodzakelijk;
- belangrijke nadelige gevolgen voor het milieu zijn niet uitgesloten: er moet een m.e.r.-beoordeling plaatsvinden.

5.8.2 Situatie plangebied

5.8.2.1 Artikel 2.8 lid 1 van de Wet natuurbescherming

Het dichtstbijzijnde Natura 2000-gebied is gelegen op circa 2,7 kilometer afstand van het plangebied. Gezien de aard en omvang van de in dit bestemmingsplan besloten ontwikkeling in relatie tot de ruime afstand tot Natura 2000-gebied wordt geconcludeerd dat geen sprake zal zijn van een aantasting van de instandhoudingsdoelstellingen van een Natura-2000 gebied. Een passende beoordeling op basis van Artikel 2.8 lid 1 van de Wet natuurbescherming is in het kader van het voornemen dan ook niet noodzakelijk. Derhalve is geen sprake van een m.e.r.-plicht op basis van artikel 7.2a van de Wet milieubeheer.

Bij elke activiteit die een extra stikstofdepositie met zich meebrengt, dient te worden getoetst of er sprake is van significant negatieve effecten op Natura 2000 gebieden. In dit geval gaat het om de ontwikkeling van een vijftal woningen, waarbij het aantal verkeersbewegingen minder zal bedragen dan het huidige aantal verkeersbewegingen. Voor de uitgevoerde Aerius-berekening wordt verwezen naar paragraaf 5.6.1.1 waar aangetoond is dat er geen sprake is van een stikstofdepositie met significant negatief effect op Natura 2000-gebieden.

5.8.2.2 Drempelwaarden Besluit m.e.r.

Dit bestemmingsplan voorziet in de planologische kaders voor een herontwikkeling van het plangebied tot woonlocatie en voldoet daarmee aan de definitie van een 'besluit' als bedoeld in het Besluit m.e.r. Dit betekent dat dit bestemmingsplan m.e.r.-beoordelingsplichtig is indien activiteiten worden mogelijk gemaakt die genoemd worden in onderdeel C of D van het Besluit m.e.r. en de daarin opgenomen drempelwaarden overschrijden.

In dit geval is sprake van een ontwikkeling die niet wordt genoemd in onderdeel C van het Besluit m.e.r. en is daarom niet direct m.e.r.-plichtig. De beoogde ontwikkeling is opgenomen in de D-lijst van het Besluit milieueffectrapportage, namelijk: *“De aanleg, wijziging of uitbreiding van een stedelijk ontwikkelingsproject met inbegrip van de bouw van winkelcentra of parkeerterreinen”*.

In voorliggend geval is sprake van de realisatie van in totaal twee extra woningen met bijbehorende voorzieningen. Hiermee blijft de ontwikkeling ruim onder de drempelwaarde van 2.000 woningen. Echter, zoals ook in het voorgaande aangegeven, dient ook wanneer ontwikkelingen onder drempelwaarden blijven, het bevoegd gezag zich er van te vergewissen of activiteiten geen aanzienlijke milieugevolgen kunnen hebben.

Indien de mogelijkheden van dit plan worden vergeleken met de drempelwaarden uit onderdeel D van het Besluit m.e.r. kan worden geconcludeerd dat er sprake is van een wezenlijk ander schaalniveau en een activiteit die vele malen kleinschaliger is. Daarnaast blijkt uit de uitgevoerde onderzoeken dat dit bestemmingsplan geen belangrijk nadelige milieugevolgen tot gevolg heeft die het doorlopen van een m.e.r.-procedure noodzakelijk maken.

5.8.3 Conclusie

Dit bestemmingsplan is niet m.e.r.-plichtig. Tevens zijn geen nadelige milieugevolgen te verwachten als gevolg van de vaststelling van dit bestemmingsplan.

HOOFDSTUK 6 WATERASPECTEN

6.1 Algemeen

Op grond van een afspraak uit de Startovereenkomst Waterbeleid 21^e eeuw, dienen decentrale overheden in de toelichting op ruimtelijke plannen een waterparagraaf op te nemen. In die paragraaf dient te worden uiteengezet wat voor gevolgen het plan in kwestie heeft voor de waterhuishouding, dat wil zeggen het grondwater en het oppervlaktewater. Het is de schriftelijke weerslag van de zogenaamde watertoets: het hele proces van vroegtijdig informeren, adviseren (door de waterbeheerder), afwegen en beoordelen van waterhuishoudkundige aspecten in ruimtelijke plannen en besluiten.

6.1.1 Beleidskader

Het kader voor de watertoets is het vigerend beleid (Vierde Nota waterhuishouding, Waterbeleid 21^e eeuw, Europese Kaderrichtlijn water en de beleidslijn Ruimte voor de Rivier). De watertoets wordt uitgevoerd binnen de bestaande wet- en regelgeving op het gebied van ruimtelijke ordening en water, op basis van het commitment van de betrokken partijen blijkend uit de Startovereenkomst Waterbeleid 21^e eeuw.

Een aantal relevante beleidsdocumenten wordt in het navolgende kort besproken.

Rijksbeleid

Vierde Nota Waterhuishouding

De Vierde Nota Waterhuishouding van december 1998 verwoordt de regeringsbeslissing. Een van de speerpunten is een duurzaam stedelijk waterbeheer, met als belangrijke elementen:

- waterbesparende maatregelen in de woning;
- het afkoppelen van verhard oppervlak van de riolering;
- het vasthouden van regenwater in vijvers en in de bodem;
- herwaardering van watersystemen bij de ruimtelijke inrichting van (nieuwe) woongebieden.

Waterbeleid 21^e eeuw

Met het Waterbeleid 21^e eeuw wordt ingespeeld op toekomstige ontwikkelingen die hogere eisen stellen aan het waterbeheer. Het gaat hierbij om onder andere de klimaatverandering, bodemdaling en zeespiegelrijzing. Het Waterbeleid 21^e eeuw heeft twee principes voor duurzaam waterbeheer geïntroduceerd. Dit zijn de tritsen:

- vasthouden, bergen en afvoeren;
- schoonhouden, scheiden en zuiveren.

De trits "vasthouden, bergen en afvoeren" houdt in dat overtollig water zoveel mogelijk bovenstrooms wordt vastgehouden in de bodem en in het oppervlaktewater. Vervolgens wordt het water tijdelijk geborgen in bergingsgebieden en daarna wordt het water afgevoerd.

Bij de trits "schoonhouden, scheiden en zuiveren" gaat het er om dat het water zoveel mogelijk wordt schoongehouden. Vervolgens worden schoon en vuil water zoveel mogelijk gescheiden en als laatste wanneer schoonhouden en scheiden niet mogelijk is, komt het zuiveren van verontreinigd water aan bod.

Provinciaal beleid

In de Omgevingsvisie wordt ruim aandacht besteed aan de wateraspecten. De ambities zijn, naast de uitvoering van de Kaderrichtlijn Water, gericht op de verbetering van de kwaliteit van de kleinere wateren, de veiligheid, de grondwaterbescherming, bestrijding van de wateroverlast, de kwantiteit en kwaliteit van grond- en oppervlaktewater en waterbeleving zowel in de groene ruimte als stedelijk gebied.

Beleid waterschappen

Het waterschap Vechtstromen en het waterschap Drents Overijsselse Delta hebben samen met de waterschappen Rijn en IJssel en Reest en Wieden een gezamenlijk beleid op hoofdlijnen opgesteld voor stedelijk waterbeheer onder de titel “Water raakt”.

Water is een belangrijk onderdeel van de kwaliteit van de leefomgeving in stedelijk gebied. Het is een maatschappelijk belang dat water in stedelijk gebied op orde is en blijft, dat inwoners het water kunnen beleven en ervan kunnen genieten en dat we nu en in de toekomst droge voeten houden- door te anticiperen op klimaatverandering.

De stedelijke wateropgaven zijn maatschappelijke opgaven waarvoor niet één partij de sleutel in handen heeft. De waterschappen hebben hier een rol in, maar doen dit in nauwe samenspraak met gemeenten, corporaties, belangengroepen, private partijen, inwoners en andere betrokkenen. Samenwerken is een voorwaarde om ambities te realiseren. Dat vraagt eigenaarschap, verantwoordelijkheid en vertrouwen. Dit betekent voor de waterschappen dat we maatschappelijke doelen centraal stellen in plaats van technische normen. “Water Raakt” is een uitnodiging om samen met de waterschappen te werken aan water.

De waterschappen richten zich hierbij primair op de gemeente, omdat de gemeente de natuurlijke partner is in het stedelijk gebied en bovendien het meest logische aanspreekpunt voor inwoners. Samen met de gemeente zijn de waterschappen verantwoordelijk voor een goed stedelijk waterbeheer, nu en in de toekomst. De beleidsnotitie biedt aanknopingspunten om deze samenwerking met de gemeente in te vullen, zowel op visie- als op beleids- en maatregeleniveau.

In “Water raakt” wordt de rol-en taakopvatting in het stedelijk waterbeheer van de waterschappen in Rijn-Oost verhelderd. De beleidsnotitie is ook het resultaat van samenwerking van vier waterschappen om meer eenduidigheid op de inhoud te krijgen. Deze beleidsafstemming zorgt ervoor dat (inwoners van) gemeenten die nu met meerdere waterschappen te maken hebben, niet langer met verschillende opvattingen worden geconfronteerd.

In de beleidsnotitie zijn de volgende onderwerpen uitgewerkt:

- a. een visie op samenwerking in het stedelijk waterbeheer;
- b. de verantwoordelijkheid voor het beheer en onderhoud van (stedelijk) oppervlaktewater;
- c. bescherming van inwoners tegen overstromingen;
- d. de wijze waarop geanticipeerd kan worden op klimaatverandering;
- e. de verantwoordelijkheid voor de kwaliteit van (stedelijk) oppervlaktewater;
- f. optimalisatie van de afvalwaterketen;
- g. grondwaterbeheer in stedelijk gebied;
- h. beïnvloeding van de beleving van de openbare door de betekenis van water te benadrukken;
- i. financiering.

Specifiek beleid waterschap Vechtstromen

Door de invoering van de Kaderrichtlijn Water is Nederland verdeeld in vijf deelstroomgebieden. Het deelstroomgebied Rijn-Oost wordt beheerd door de waterschappen Rijn en IJssel, Vechtstromen, Vallei en Veluwe, Drents Overijsselse Delta, en Zuiderzeeland. Om te voldoen aan de eisen van de Kaderrichtlijn Water hebben deze waterschappen een Waterbeheerplan opgesteld.

Het algemeen bestuur van het waterschap Vechtstromen heeft in de vergadering van 7 oktober 2015 het 'Waterbeheerplan 2016-2021' vastgesteld.

In het Waterbeheerplan is aangegeven hoe het waterschap zijn taken de komende jaren (2016 tot 2021) wil uitvoeren. In het plan zijn doelen en maatregelen gesteld voor de thema's waterveiligheid, voldoende water, schoon water en het zuiveren van afvalwater. Deze zijn gericht op het:

- voorkomen of beperken van overstromingen, wateroverlast en droogte;
- beschermen en verbeteren van de kwaliteit van het oppervlaktewater en grondwater en het zorgen voor een goed functionerend regionaal watersysteem.
- het effectief en efficiënt behandelen van afvalwater in de afvalwaterzuiveringsinstallaties.

Gemeentelijk beleid

Gemeentelijk rioleringsplan

Het Gemeentelijk Rioleringsplan van de gemeente Hellendoorn (GRP4) voor de periode 2016 t/m 2020. Hierin geven we aan op welke wijze we de komende jaren, met een doorkijk naar de toekomst, invulling gaan geven aan de zorgplichten rondom afval-, hemel- en grondwater. Vanuit de Wet milieubeheer zijn we als gemeente verplicht een GRP4 voor deze zorgplichten op te stellen. Het GRP4 geeft antwoord op de wijze waarop we de aankomende jaren omgaan met het beheer en onderhoud van de rioleringsvoorzieningen en welke investeringen we gaan doen in het kader van de zorgplichten. Het GRP4 laat ook zien hoe we inspelen op een veranderend klimaat.

Afvalwaterzorgplicht

De gemeentelijke zorgplicht voor inzameling van stedelijk afvalwater beperkt zich overwegend tot huishoudelijk afvalwater en afvalwater dat qua samenstelling daarmee overeen komt. Dit houdt in dat bedrijfsafvalwater, waarbij geen sprake is van bovengenoemde herkomst, in beginsel niet door de gemeente ingezameld en getransporteerd behoeft te worden. In de praktijk zal de gemeente overigens het bedrijfsafvalwater dat al is aangesloten op een openbaar vuilwaterriool blijven inzamelen en transporteren, mist de samenstelling van dit afvalwater voldoet aan wettelijke eisen en de goede werking van het rioolstelsel en rioolwaterzuivering niet belemmert.

Hemelwaterzorgplicht

De gemeente Hellendoorn streeft naar een zo duurzaam mogelijke en doelmatige inzameling en afvoer van hemelwater waarbij hemelwater op een zo natuurlijk mogelijke manier wordt verwerkt. Gestreefd wordt dit te doen tegen zo laag mogelijke maatschappelijke kosten waarbij het hemelwater vanuit hygiënisch oogpunt (volksgezondheid) adequaat wordt ingezameld en afgevoerd. Verontreiniging van bodem, lucht en oppervlaktewater worden zoveel mogelijk voorkomen en wateroverlast voor burgers zoveel mogelijk beperkt. De gemeente tracht, conform de opzet van de wetgeving, het initiatief voor de verwerking van hemelwater dat afkomstig is van particuliere terreinen zoveel mogelijk bij de burgers neer te leggen binnen de grenzen van redelijkheid en doelmatigheid.

Grondwaterzorgplicht

De gemeente draagt zorg voor het in het openbaar gebied treffen van maatregelen teneinde structureel nadelige gevolgen van de grondwaterstand voor de aan de grond gegeven bestemming zoveel mogelijk te voorkomen of te beperken. Dit voor zover het treffen van die maatregelen doelmatig is en niet tot de zorg van de particulier, het waterschap of de provincie behoren.

Waterparagraaf en watertoets

De watertoets is het proces van vroegtijdig beoordelen van waterhuishoudkundige aspecten in ruimtelijke plannen. Het doel van de watertoets is dat de waterbelangen evenwichtig worden meegewogen bij de totstandkoming van een bestemmingsplan. De watertoets wordt via een waterparagraaf opgenomen in het bestemmingsplan. De waterparagraaf beschrijft de waterhuishoudkundige situatie (oppervlaktewater, grondwater, hemelwater en afvalwater) in de huidige en toekomstige situatie en de wijzigingen die optreden en hoe hiermee wordt omgegaan. Het wateradvies van het waterschap moet daarin zijn meegenomen.

Het nieuwe waterbeleid in de 21^e eeuw breekt met een eeuwenoude traditie. Een traditie van zo snel mogelijk afvoeren van afvalwater en hemelwater. Volgens het nieuwe rijksbeleid moet vooral het hemelwater lokaal zo lang mogelijk worden vastgehouden. Pas als het niet kan, dient het water te worden afgevoerd. In datzelfde rijksbeleid staat ook een voorkeursvolgorde voor het omgaan met waterstromen. Het beleid is erop gericht schone waterstromen te scheiden van verontreinigde waterstromen.

Bij het opstellen van de waterparagraaf zijn ruimtelijk relevante criteria te onderscheiden in:

- Criteria die betrekking hebben op de locatiekeuze;
- Criteria die betrekking hebben op de inrichting van een ruimtelijk plan.

- Hieronder wordt een overzicht gegeven van de thema's die in de waterparagraaf kunnen worden meegenomen:
- Veiligheid - Waarborgen veiligheidsniveau;
- Wateroverlast – Voorkomen en/of reduceren van wateroverlast. Vergroten veerkracht watersysteem;
- Verwerking hemelwater - Vasthouden, bergen, afvoeren;
- Riolering – voorkomen van het ontstaan van afvalwater. Afvalwater afvoeren naar de rioolwaterzuivering;
- Watervoorziening - Afstemmen op de toegekende functie;
- Volksgezondheid - Minimaliseren risico op water gerelateerde ziekten en plagen;
- Bodemdaling (veengebieden) - Tegengaan bodemdaling en reductie functiegeschiktheid;
- Grondwateroverlast - Het tegengaan van grondwateroverlast;
- Oppervlaktewaterkwaliteit - Behoud/realisatie goede waterkwaliteit voor mens en natuur en afstemming KRW;
- Grondwaterkwaliteit - Behoud/realisatie goede waterkwaliteit voor mens en natuur;
- Verdroging - Bescherming karakteristieke grondwaterafhankelijke ecologische waarden;
- Natte natuur - Ontwikkeling/bescherming van een rijke gevarieerde en natuurlijk karakteristieke aquatische natuur.

Voornoemde thema's hebben niet alleen betrekking op het plangebied, maar ook op de omgeving van het plangebied. Waterhuishoudkundige consequenties van een plan mogen niet op de omgeving afgewenteld worden. Het waterschap streeft er naar om de ingrepen binnen een deelstroomgebied waterneutraal te houden. Wateraspecten die niet ruimtelijk relevant zijn, kunnen in het proces van de watertoets wel signaleerd maar niet geregeld worden. Dit houdt in dat als iets met een specifiek instrument geregeld kan worden, het niet met een ruimtelijk plan geregeld mag worden. Belangrijke regel stellende instrumenten zijn, de Keur van het waterschap, Activiteitenbesluit, peilbesluit, gemeentelijke verordening etc.

- Bij de keuze voor de locatie van het (plan)gebied wordt rekening gehouden met de wateropgave en de eigenschappen van het watersysteem;
- Bij het stedenbouwkundig plan moet notie worden genomen van het feit dat water van hoog naar laag stroomt. Water is daarmee ordenend voor het plan;
- Per project moet in overleg tussen gemeente en waterschap worden bezien of maatwerkoplossingen nodig en/of gewenst zijn.

Voorkeursvolgorde

1. Ontstaan van afvalwater voorkomen of beperken;
2. Verontreiniging van water voorkomen of beperken;
3. Waterstromen gescheiden houden, tenzij niet scheiden geen nadelige gevolgen heeft;
4. Huishoudelijk afvalwater en vergelijkbaar afvalwater gaan naar de RZWI;
5. Andere waterstromen zoals schoon hemelwater na retentie en zuivering bij de bron hergebruiken;
6. Andere waterstromen zoals schoon hemelwater na retentie en zuivering lokaal in het milieu brengen.

Uit-Inbreiding woongebied

Bij nieuwe uit- en inbreidingen wordt het proces van de watertoets gevolgd. Ten aanzien van dimensionering van hemelwatervoorzieningen worden de eisen van de gemeente en waterschap gevolgd, deze zijn verwoord in onderstaande uitsnede.

Dimensioneringsgrondslagen uit- en inbreidingen woongebied

Ontwerp hemelwaterafvoer: bui 8 (circa 20 mm, aandacht voor vormgeving van de openbare ruimte zodanig dat zoveel mogelijk extra water bij zwaardere buien kan worden geborgen;

Ontwerp berging ten behoeve van vertraagt afvoeren van regenbuien: 40 mm, zorgdragen voor lediging van de voorziening in circa 24 uur. Wanneer de berging vanwege ruimtegebrek niet kan worden gerealiseerd in de uitbreiding dan kan deze in overleg met de gemeente op een andere locatie worden gerealiseerd. Gemeente

zal hiervoor een regeling uitwerken gebaseerd op een betaling van een bedrag van de initiatiefnemer aan de gemeente.

Waterhuishouding nieuwbouw

Bij het realiseren van nieuwbouw dient een geohydrologisch onderzoek uitgevoerd te worden en een waterhuishoudingsplan te worden opgesteld. Eventuele drainage voert af naar een wadi of naar het oppervlaktewater, dus niet naar een rioolwaterzuivering. Daarbij wordt ten aanzien van grondwater als uitgangspunt voor het ontwerp een eis voor voldoende drooglegging gesteld (dat wil zeggen geen natte voeten in de tuin, geen water in kruipruimtes, etc.). Vochtoverlast door hoge grondwaterstanden wordt geminimaliseerd door het bouwen zonder kruipruimten en door kelders waterdicht te maken. Per locatie wordt er een minimum bouwpeil ingesteld om grondwateroverlast in de toekomst te voorkomen.

6.2 Waterparagraaf

6.2.1 Algemeen

Zoals in voorgaande paragrafen uiteen is gezet, wordt in het moderne waterbeheer (waterbeheer 21e eeuw) gestreefd naar duurzame, veerkrachtige watersystemen met minimale risico's op wateroverlast of watertekorten. Belangrijk instrument hierbij is de watertoets, die sinds 1 november 2003 in ruimtelijke plannen is verankerd. In de toelichting op ruimtelijke plannen dient een waterparagraaf te worden opgenomen. Hierin wordt verslag gedaan van de wijze waarop rekening is gehouden met de gevolgen van het plan voor de waterhuishoudkundige situatie (watertoets).

Het doel van de watertoets is te garanderen dat waterhuishoudkundige doelstellingen expliciet en op een evenwichtige wijze in het plan worden afgewogen. Deze waterhuishoudkundige doelstellingen betreffen zowel de waterkwantiteit (veiligheid, wateroverlast, tegengaan verdroging) als de waterkwaliteit (riolering, omgang met hemelwater, lozingen op oppervlaktewater).

6.2.2 Watertoetsproces

BJZ.nu heeft het waterschap Vechtstromen geïnformeerd over het plan door gebruik te maken van de digitale watertoets. De beantwoording van de vragen heeft er toe geleid dat de korte procedure van de watertoets is toegepast. De bestemming en de grootte van het plan hebben een geringe invloed op de waterhuishouding. Voor de standaard waterparagraaf wordt verwezen naar bijlage 6 bij deze toelichting.

6.2.3 Waterhuishoudkundige aspecten in het plangebied

6.2.3.1 Huidige situatie

Zoals beschreven in hoofdstuk 2 is het plangebied in de huidige situatie nagenoeg volledig verhard door bebouwing en bijbehorende verhardingen. Het gebied wordt geheel herontwikkeld, waarbij van een toename van verhard oppervlakte geen sprake is.

6.2.3.2 Afvalwater

Het afvalwater van de woningen wordt afgevoerd via het gemengd rioolstelsel naar de RWZI Nijverdal. De RWZI Nijverdal biedt voldoende capaciteit voor de toename van het aantal woningen in het plangebied.

6.2.3.3 Hemelwater

Schoon hemelwater wordt afgevoerd via het gescheiden stelsel (hemelwaterriool) dat in het gebied is gelegen.

6.2.3.4 *Oppervlaktewater*

In het plangebied is geen sprake van oppervlaktewater.

HOOFDSTUK 7 JURIDISCHE ASPECTEN EN PLANVERANTWOORDING

7.1 Inleiding

In de voorgaande hoofdstukken is ingegaan op het plangebied, het relevante beleid en de milieu- en omgevingsaspecten. De informatie uit deze hoofdstukken is gebruikt om keuzes te maken bij het maken van het juridische deel van het bestemmingsplan: de verbeelding en de regels. In dit hoofdstuk wordt dieper ingegaan op de opzet van dit juridische deel. Daarnaast wordt een verantwoording gegeven van de gemaakte keuzes op de verbeelding en in de regels. Dat betekent dat er wordt aangegeven waarom een bepaalde functie ergens is toegestaan en waarom bepaalde bebouwing daar acceptabel is.

7.2 Opzet van de regels

7.2.1 Algemeen

In de Wet ruimtelijke ordening (Wro) die op 1 juli 2008 in werking is getreden, is de verplichting opgenomen om ruimtelijke plannen en besluiten digitaal vast te stellen. De digitaliseringsverplichting geldt vanaf 1 januari 2010. In de ministeriële Regeling standaarden ruimtelijke ordening is vastgelegd dat de Standaard Vergelijkbare Bestemmingsplannen (SVBP) de norm is voor de vergelijkbaarheid van bestemmingsplannen. Naast de SVBP zijn ook het Informatiemodel Ruimtelijke Ordening en de Standaard Toegankelijkheid Ruimtelijke Instrumenten normerend bij het vastleggen en beschikbaar stellen van bestemmingsplannen.

De SVBP geeft normen voor de opbouw van de planregels en voor de digitale verbeelding van het bestemmingsplan. Dit bestemmingsplan is opgesteld conform de normen van de SVBP2012.

Het juridisch bindend gedeelte van het bestemmingsplan bestaat uit planregels en bijbehorende verbeelding waarop de bestemmingen zijn aangegeven. Deze verbeelding kan zowel digitaal als analoog worden verbeeld. De verbeelding en de planregels dienen in samenhang te worden bekeken.

De regels zijn onderverdeeld in vier hoofdstukken:

1. Inleidende regels (begripsbepalingen en wijze van meten);
2. Bestemmingsregels;
3. Algemene regels (o.a. afwijkingsregels);
4. Overgangs- en slotregels.

7.2.2 Inleidende regels

Hoofdstuk 1 bevat de inleidende regels. Deze regels gelden voor het gehele plangebied en bevatten:

- *Begrippen (Artikel 1)*
In dit artikel zijn definities van de in de regels gebruikte begrippen opgenomen. Hiermee is een eenduidige interpretatie van deze begrippen vastgelegd.
- *Wijze van meten (Artikel 2)*
Dit artikel geeft onder meer bepalingen waar mag worden gebouwd en hoe voorkomende eisen betreffende de maatvoering begrepen moeten worden. De op de verbeelding of in de regels aangegeven bouwhoogte wordt gemeten vanaf peil tot het hoogste punt (exclusief elementen zoals een schoorsteen, liftopbouw en dergelijke).

7.2.3 Bestemmingsregels

Hoofdstuk 2 van de regels bevat de juridische vertaling van de in het plangebied voorkomende bestemmingen. De regels zijn onderverdeeld in o.a.:

- Bestemmingsomschrijving: omschrijving van de activiteiten die zijn toegestaan;
- Bouwregels: eisen waaraan de bebouwing moet voldoen (bebouwingshoogte, bebouwingspercentage, etc.);
- Specifieke gebruiksregels: omschrijving van gebruiksactiviteiten die niet zijn toegestaan.

7.2.4 Algemene regels

Hoofdstuk 3 bevat de algemene regels. Deze regels gelden voor het gehele plangebied. Dit hoofdstuk is opgebouwd uit:

- *Anti-dubbeltelregel (Artikel 4)*
Deze regel is opgenomen om een ongewenste verdichting van de bebouwing te voorkomen. Deze verdichting kan zich met name voordoen, indien een perceel of een gedeelte daarvan, meer dan één keer betrokken wordt bij de berekening van een maximaal bebouwingspercentage.
- *Algemene afwijkingsregels (Artikel 5)*
In dit artikel worden de algemene afwijkingsregels beschreven. Deze regels maken het mogelijk om op ondergeschikte punten van de regels in het bestemmingsplan af te wijken.
- *Algemene gebruiksregels (Artikel 6)*
In dit artikel zijn onder meer de regels ten aanzien van het parkeren en het laden en lossen opgenomen.
- *Overige regels (Artikel 7)*
In dit artikel is aangegeven dat het bestemmingsplan zich verzet tegen het gebruik van de gronden als seksinrichting.

7.2.5 Overgangs- en slotregels

In hoofdstuk 4 van de regels staan de overgangs- en slotregels. In de overgangsregels is aangegeven wat de juridische consequenties zijn van bestaande situaties die in strijd zijn met dit bestemmingsplan. In de slotregels wordt aangegeven hoe het bestemmingsplan wordt genoemd.

7.3 Verantwoording van de regels

Kenmerk van de Nederlandse ruimtelijke ordeningsregelgeving is dat er uitgegaan wordt van toelatingsplanologie. Een bestemmingsplan geeft aan welke functies waar zijn toegestaan en welke bebouwing mag worden opgericht. Bij het opstellen van dit bestemmingsplan zijn keuzes gemaakt over welke functies waar worden mogelijk gemaakt en is gekeken welke bebouwing stedenbouwkundig toegestaan kan worden.

Het is noodzakelijk dat het bestemmingsplan een compleet inzicht biedt in de bouw- en gebruiksmogelijkheden binnen het betreffende plangebied. Het bestemmingsplan is het juridische toetsingskader dat bindend is voor de burger en overheid en geeft aan wat de gewenste planologische situatie voor het plangebied is.

In deze paragraaf worden de gemaakte keuzes nader onderbouwd. Hierbij zullen de bestemmingen in dezelfde volgorde als in de regels worden behandeld.

Wonen - Karakteristiek (artikel 3)

In voorliggend geval is aan het plangebied de bestemming ‘Wonen – Karakteristiek’ toegekend. Dit sluit aan bij de systematiek die in het bestemmingsplan “Nijverdal-Noordwest” is opgenomen voor de bebouwing rondom het plangebied. De juridische regeling is gebaseerd op de regeling zoals opgenomen in het bestemmingsplan “Nijverdal Noordwest”.

De gronden met de bestemming ‘Wonen – Karakteristiek’ zijn bedoeld voor onder meer wonen, aan huis verbonden beroepen, parkeren en water. Bepaald is dat het hoofdgebouw en bijgebouwen binnen het

bouwvlak moeten worden gebouwd. Daarnaast zijn diverse maatvoeringseisen ten aanzien van hoofdgebouwen, aan-, uitbouwen, bijgebouwen en overkappingen bij een woning en bouwwerken, geen gebouwen zijnde.

Wijzigingsbevoegdheid

De gemeente Hellendoorn kampt met overcapaciteit aan woningbouwplannen in bestemmingsplannen. Met het raadsbesluit van 11 juli 2016 heeft de gemeenteraad besloten maatregelen te nemen om zodoende uiteindelijk te komen tot een goede balans (maximaal 100% plancapaciteit). Op dit moment zitten er in diverse bestemmingsplannen meerdere woningbouwcontingenten welke tot op heden niet geëffectueerd zijn. Dit betreft een onwenselijke situatie aangezien deze woningen wel meetellen in de aantallen, maar niet gerealiseerd worden en dus ook niet voorzien in de behoefte naar nieuwe woningen.

Om deze situatie naar de toekomst toe te voorkomen wordt in nieuwe bestemmingsplannen met woningbouwopgaven een realisatieclausule opgenomen. Inhoudende dat binnen twee jaar na het onherroepelijk worden van het bestemmingsplan de woningen gerealiseerd of in aanbouw moeten zijn. Indien de aanvrager dit nalaat dan is het college bevoegd om het plan aan te passen in die zin dat de bestemming wordt gewijzigd naar de planologische situatie zoals die voorheen was (zie par. 1.4).

De Afdeling bestuursrechtspraak van de Raad van State heeft in meerdere uitspraken (o.a. ECLI:NL:RVS:2017:99) bevestigd dat in de basis het opnemen van dergelijke bevoegdheden in bestemmingsplannen in overeenstemming is met 'een goede ruimtelijke ordening'.

HOOFDSTUK 8 ECONOMISCHE UITVOERBAARHEID

Artikel 6.12 van de Wet ruimtelijke ordening stelt dat de gemeenteraad gelijktijdig met de vaststelling van het bestemmingsplan moet besluiten om al dan niet een exploitatieplan vast te stellen. Hoofregel is dat een exploitatieplan moet worden vastgesteld bij elk bestemmingsplan. Er zijn echter uitzonderingen. Het is mogelijk dat de raad verklaart dat met betrekking tot een bestemmingsplan geen exploitatieplan wordt vastgesteld indien het verhaal van kosten van de grondexploitatie anderszins is verzekerd of het stellen van nadere eisen en regels niet noodzakelijk is.

In het voorliggende geval wordt een anterieure overeenkomst gesloten tussen initiatiefnemer en de gemeente Hellendoorn. Hierin wordt tevens het risico van planschade opgenomen zodat het kostenverhaal voor de gemeente volledig is verzekerd. Dit brengt met zich mee dat vaststelling van een exploitatieplan achterwege kan blijven.

HOOFDSTUK 9 VOOROVERLEG, INSPRAAK EN ZIENSWIJZEN

9.1 Vooroverleg

9.1.1 Het Rijk

In het Besluit algemene regels ruimtelijke ordening (Barro) zijn de nationale belangen die juridische borging vereisen opgenomen. Het Barro is gericht op doorwerking van nationale belangen in gemeentelijke bestemmingsplannen. Geoordeeld wordt dat dit bestemmingsplan geen nationale belangen schaadt. Daarom is afgezien van het voeren van vooroverleg met het Rijk.

9.1.2 Provincie Overijssel

Het plan is in het kader van vooroverleg naar de provincie toegezonden. De provincie is akkoord met de inhoud van voorliggend plan.

9.1.3 Waterschap Vechtstromen

In het kader van de watertoets heeft er een digitale watertoets plaatsgevonden via de website www.dewatertoets.nl. Deze toets resulteerde in een positief wateradvies van het waterschap Vechtstromen. Hiervoor wordt verwezen naar de watertoetsprocedure opgenomen in hoofdstuk 6.

9.2 Participatiebuurt

De initiatiefnemer heeft met de burens gesproken over de voorgenomen ontwikkeling. Op voorhand geven zij aan dat er geen bezwaren tegen het initiatief hebben.

9.3 Inspraak

Conform de gemeentelijke inspraakverordening kan het bestuursorgaan zelf besluiten of inspraak wordt verleend bij de voorbereiding van gemeentelijk beleid. In het voorliggende geval wordt geen voorontwerp bestemmingsplan ter inzage gelegd.

9.4 Zienswijzen

Deze paragraaf wordt ingevuld wanneer het ontwerpbestemmingsplan ter inzage heeft gelegen.

BIJLAGEN BIJ DE TOELICHTING

BIJLAGE 1: ERFINRICHTINGSTEKENING

BIJLAGE 2: AKOESTISCH ONDERZOEK WEG- EN RAILVERKEERSLAWAAI

BIJLAGE 3: VERKENNEND BODEMONDERZOEK

BIJLAGE 4: AERIUS-BEREKENING

BIJLAGE 5: QUICKSCAN NATUURWAARDEN

BIJLAGE 6: STANDAARD WATERPARAGRAAF