

Gemeente Hellendoorn

Verkennd bodem- en asbestonderzoek
op de locatie “Plan Grave Haarle” te Haarle

Projectnummer: 201227/dh/sh

Datum: 24 februari 2021

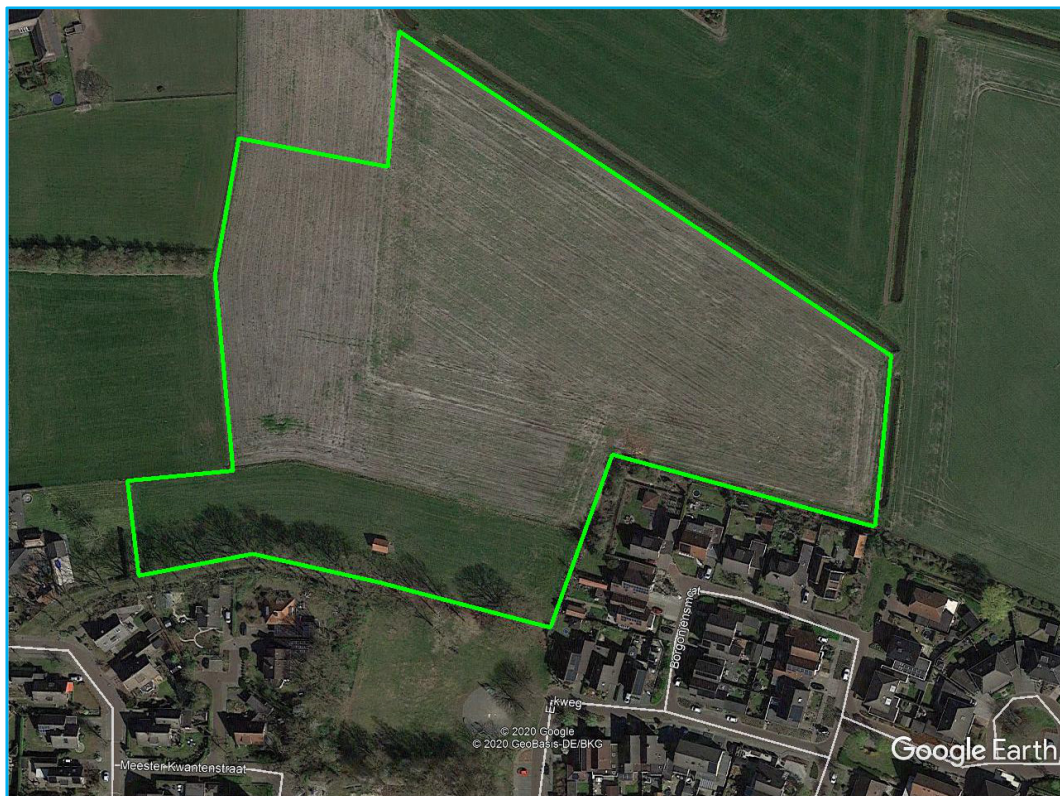

Opdrachtgever

Gemeente Hellendoorn
Postbus 200
7440 AE NIJVERDAL

Hunneman Milieu-Advies Raalte BV

Postbus 253
8100 AG RAALTE
Tel: 0572-360998
E-mail: info@hunneman-milieu.nl



BRL-SIKB 2000

INHOUDSOPGAVE

1	INLEIDING	1
2	VOORONDERZOEK	2
2.1	ONDERZOEKSAANLEIDING	2
2.2	ACHTERGRONDINFORMATIE.....	2
2.3	HISTORISCHE INFORMATIE	3
2.4	BODEMOPBOUW EN GEOHYDROLOGIE	4
2.5	HYPOTHESE EN ONDERZOEKSSTRATEGIE	4
2.6	BETROUWBAARHEID ONDERZOEK.....	5
3	VELD- EN LABORATORIUM ONDERZOEK	6
3.1	VELDONDERZOEK.....	6
3.2	LABORATORIUM ONDERZOEK	7
3.3	TOETSINGSCRITERIA EN ANALYSERESULTATEN NEN-PARAMETERS.....	7
3.4	TOETSINGSCRITERIA EN ANALYSERESULTATEN ASBEST	10
4	INTERPRETATIE ONDERZOEKSRESULTATEN	11
4.1	ASBESTONDERZOEK	11
4.2	VASTE BODEM EN GRONDWATER	11
4.3	CONCLUSIES EN AANBEVELINGEN.....	12

BIJLAGEN:

- 1 Kadastraal overzicht
- 2 Boorbeschrijvingen
- 3 Toetsingstabellen en analyserapporten vaste bodem, grondwater en asbest
- 4 Monsternemingsplan en -formulier asbest
- 5 Historische informatie

TEKENING:

- 1-1 Situatie met monsterpunten en peilbuizen

1 INLEIDING

In opdracht van de Gemeente Hellendoorn is in januari en februari 2021, door Hunneman Milieu-Advies Raalte BV, een verkennend bodemonderzoek, in combinatie met een verkennend asbestonderzoek uitgevoerd op de locatie “Plan Grave Haarle” te Haarle. Voor een kadastraal overzicht van de onderzoekslocatie en omgeving verwijzen wij naar bijlage 1.

Het onderzoek is uitgevoerd naar **aanleiding** van de voorgenomen transactie en nieuwbouw op de locatie.

Het onderzoek heeft tot **doel** een actueel en betrouwbaar inzicht te geven in de milieuhygiënische bodemkwaliteit.

Het veldwerk, de grond- en/of grondwaterbemonstering en het laboratoriumonderzoek is uitgevoerd conform de geldende beoordelingsrichtlijn “Veldwerk bij milieuhygiënisch bodemonderzoek” BRL-SIKB 2000. Voor deze richtlijn is Hunneman Milieu-Advies Raalte BV in het bezit van een procescertificaat, welke is afgegeven door KIWA.

Het procescertificaat van Hunneman Milieu-Advies Raalte BV (certificaatnummer K26828) en het hierbij behorende keurmerk zijn uitsluitend van toepassing op de activiteiten inzake “Veldwerk bij milieuhygiënisch bodemonderzoek”. Hunneman Milieu-Advies Raalte BV is geen eigenaar van de te onderzoeken percelen en is onafhankelijk van de opdrachtgever en/of terreineigenaar.

Het rapport is als volgt ingedeeld:

- Vooronderzoek (hoofdstuk 2);
- Veld- en laboratorium onderzoek (hoofdstuk 3);
- Interpretatie onderzoeksresultaten (hoofdstuk 4).

2 VOORONDERZOEK

In de NEN-5725 zijn 7 aanleidingen tot vooronderzoek naar landbodems geformuleerd. Voor elke afzonderlijke aanleiding tot vooronderzoek dienen verschillende onderzoeksvragen te worden beantwoord. De verplicht te onderzoeken aspecten zijn per aanleiding omschreven in tabel 1.

Tabel 1: *verschillende onderzoeksaspecten*

ONDERZOEKSASPECTEN		Aanleidingen tot vooronderzoek						
		A	B	C	D	E	F	G
1. locatiegegevens	eigendomssituatie	O	O					
	hoogteligging					✓		
2. bodemopbouw en geohydrologie	bodemopbouw	✓	✓		✓	✓	✓	
	antropogene lagen in de bodem	✓	✓	✓	✓	✓	✓	✓
	geohydrologie	✓	✓					
3. verwachting t.a.v. de bodemkwaliteit	geval van ernstige bodemverontreiniging	✓		✓	✓	✓	✓	✓
	kwaliteit o.b.v. BKK	✓	O	✓	✓	✓	✓	✓
	o.b.v. uitgevoerde bodemonderzoeken	✓	✓	✓	✓	✓		✓
4. gebruik/beïnvloeding van de locatie, verdachte situatie, activiteiten, ongewoon voorval	voormalig	✓	O	✓	✓	✓		✓
	huidig	✓	✓		✓	✓	✓	
	toekomst		✓			O		
	asbestverdacht	✓		✓	✓	✓	✓	✓
5. terreinverkenning	voorafgaand aan de uitvoering	✓	✓	✓	✓	✓	✓	✓
A. bodemonderzoek, par. 6.2.1;		E. opstellen/ actualiseren bodemkwaliteitskaart (Bbk), par. 6.2.5;						
B. nul- en eindsituatieonderzoek, par. 6.2.2;		F. gebruik bodemkwaliteitskaart (Bbk), par. 6.2.6;						
C. bodemkwaliteitsklasse (Bbk), par. 6.2.3;		G. inschatten van arbeidshygiënische risico's, par. 6.2.7.						
D. partijkeuring, par. 6.2.4;								
✓ Verplicht onderzoeksaspect. Indien niet van toepassing, wordt dit vermeld en gemotiveerd		O Optioneel						

2.1 Onderzoeksaanleiding

Het vooronderzoek is uitgevoerd conform de **paragraaf 6.2.1** “opstellen hypothese bodemkwaliteit ten behoeve van een bodemonderzoek” uit de NEN-5725. Voor het vooronderzoek zijn de volgende bronnen geraadpleegd:

- informatie verstrekt door de opdrachtgever;
- terreininspectie voorafgaand aan de veldwerkzaamheden;
- Omgevingsrapportage provincie Overijssel;
- www.bodemloket.nl;
- www.topotijdreis.nl;
- Bagviewer;
- Kadaster;
- grondwaterkaart van Nederland.

De onderzoeksvragen voor het opstellen van de onderzoekshypothese en de gekozen onderzoeksstrategie zijn, voor zover relevant, in de onderstaande paragrafen nader toegelicht. De relevante gegevens zijn opgenomen in bijlage 5.

2.2 Achtergrondinformatie

De onderzoekslocatie is gesitueerd ten oosten van de Stationsweg ongenummerd te Haarle en staat kadastraal bekend als: *gemeente Hellendoorn, sectie S, nummers 519, 639, 790 en 942*. Het perceel heeft een oppervlakte van circa 36.000 m². Het perceel is in gebruik als landbouwgrond. Op het zuidelijk deel is een kleine veestal gesitueerd, voorzien van dakpannen. In de noordwesthoek grenst de locatie aan een inmiddels verdwenen boerenerf. Verder zijn een aantal kavelinritten aanwezig. Voor de inrichting van het terrein verwijzen wij naar tekening 1-1.

2.3 Historische informatie

Voor zover bekend hebben op de locatie geen activiteiten/calamiteiten plaatsgevonden die de milieuhygiënische bodemkwaliteit negatief kunnen hebben beïnvloed. De locatie is voor zover bekend niet eerder onderzocht.

De locatie is volgens de asbestdakenkaart van de provincie Overijssel niet verdacht voor asbest (zie figuur 1).

Figuur 1: asbestdakenkaart provincie Overijssel

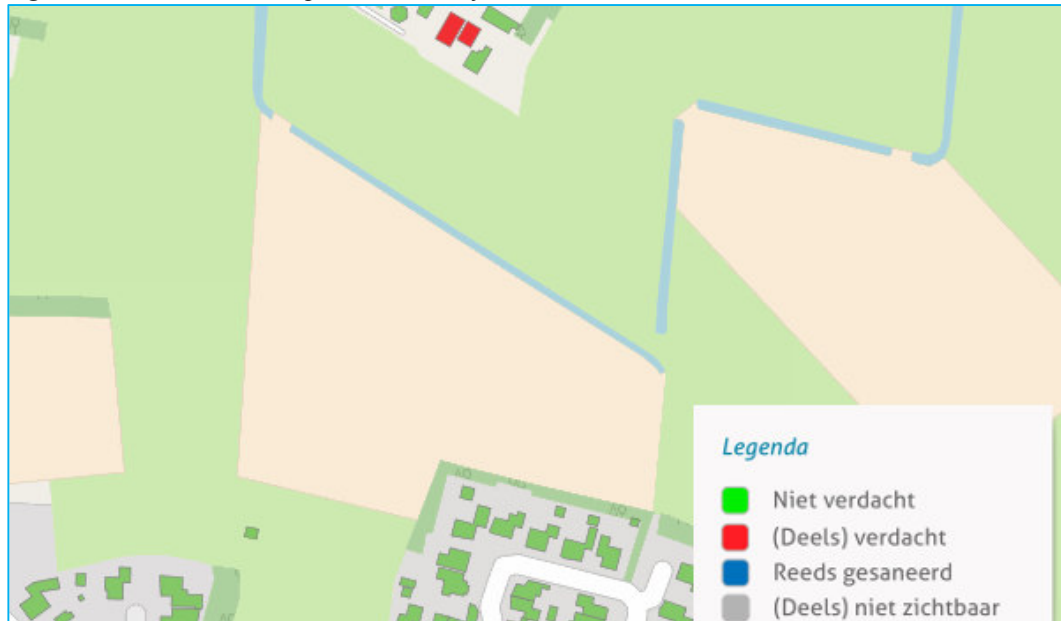

Op basis van informatie van “www.topotijdreis.nl” blijkt dat wegen en paden aanwezig waren aan de noord- en westzijde van de locatie (zie figuur 2 en 3).

Figuur 2: situatie 1930



figuur 3: situatie 1970

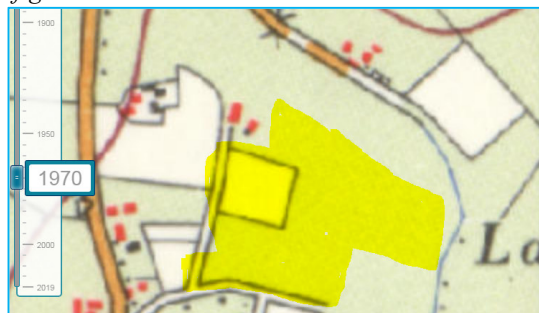

2.4 Bodemopbouw en geohydrologie

Regionale bodemopbouw

Voor de bodemgegevens en geohydrologische informatie is gebruik gemaakt van de grondwaterkaart van Nederland. De regionale bodemopbouw is samengevat in tabel 2.

Tabel 2: schematische voorstelling van de regionale bodemopbouw

pakket	diepte (m-mv)	samenstelling
1 ^{ste} + 2 ^{de} WVP	0 - 140	fijne en grove zanden
slecht doorlatende basis	>140	klei
Toelichting: WVP = watervoerend pakket		

Grondwaterstroming

De regionale stromingsrichting van het freatisch grondwater is naar verwachting noordwestelijk gericht.

2.5 Hypothese en onderzoeksstrategie

Op basis van de geïnventariseerde gegevens is de locatie grotendeels onverdacht voor bodemverontreiniging, met uitzondering van de mogelijke aanwezigheid van asbest in de actuele contactzone ter plaatse van de kavelinritten en kavelpaden.

Het bodemonderzoek is uitgevoerd conform de onderzoeksstrategie bij een verkennend bodemonderzoek op niet verdachte locaties (strategie "ONV" uit de NEN 5740). De grond(water)monsters zijn aanvullend geanalyseerd op de parameters arseen en chroom. Ter plaatse van de kavelinritten en kavelpaden zijn aanvullende analyses op NEN-grond uitgevoerd. De bovengrond is aanvullend geanalyseerd op PFAS.

In aanvulling op het verkennend bodemonderzoek is ter plaatse van de kavelinritten en kavelpaden een verkennend asbestonderzoek uitgevoerd, conform de onderzoeksstrategie op een onverdachte locatie (strategie 6.4.2 uit de NEN-5707).

Het uitgevoerde veld- en laboratoriumonderzoek is samengevat in tabel 3.

Tabel 3: veld- en laboratoriumonderzoek

sublocatie/onderdeel	veldonderzoek			laboratoriumonderzoek	
	boringen tot 0,5 m-mv	waarvan tot ≥ 2 m-mv	met peilbuis	vaste bodem	grondwater
verkennend NEN-5740 oppervlakte 36.000 m ²	46	14	5	11 x NEN-grond 06 x PFAS	5 x NEN-water
onderzoek kavelinritten en kavelpaden	10 #	-	-	2 x NEN-grond 2 x asbest grond	-
#: putjes 30 x 30 cm i.c.m. verkennend onderzoek @: gecombineerd met onverdacht *: inclusief arseen en chroom					

De samenstelling van de in tabel 3 genoemde "NEN-pakketten" is samengevat in tabel 4.

Tabel 4: samenstelling NEN Pakketten

Parameters	NEN-grond	NEN-grondwater
zware metalen barium, cadmium, kobalt, koper, kwik, lood, molybdeen, nikkel en zink	X	X
PCB's	X	-
PAK polycyclische aromatische koolwaterstoffen	X	-
minerale olie	X	X
vluchtige aromaten (incl. naftaleen en styreen)	-	X
VCK (vluchtige chloorkoolwaterstoffen)	-	X
bromoform	-	X

2.6 *Betrouwbaarheid onderzoek*

Onderhavig onderzoek beschrijft de actuele bodemkwaliteit en heeft alleen betrekking op de bodem van de terreindelen, welke zijn beschreven in het vooronderzoek van deze rapportage. De in het vooronderzoek geraadpleegde bronnen kunnen mogelijk onvolledig zijn. Het kan voorkomen dat niet alle bronnen zijn geraadpleegd, doordat ze niet voorhanden waren. Hierdoor kan informatie ontbreken.

Dit onderzoek is op een zorgvuldige wijze uitgevoerd, conform de huidige richtlijnen en methoden op het gebied van bodemonderzoek. Het onderzoek is gebaseerd op het nemen van een, conform de geldende richtlijnen, representatief geacht aantal monsters. Bij het interpreteren van de onderzoeksresultaten moet rekening worden gehouden met het feit dat analyses mogelijk zijn uitgevoerd op basis van mengmonsters, waardoor lokaal hogere concentraties van de onderzochte stoffen niet zijn uit te sluiten. Tevens kan geen uitspraak worden gedaan omtrent de bodemkwaliteit van niet onderzochte (verdachte) deellocales en blijft het mogelijk dat lokaal voorkomende verontreinigingen niet zijn ontdekt.

Een bodemonderzoek betreft een momentopname. De resultaten van het onderzoek kunnen minder representatief worden naarmate de tijd verstrijkt. Eventuele toekomstige activiteiten, calamiteiten, sloopwerkzaamheden, bouwrijp maken en/of aanvoer van grond van elders, kunnen de bodemkwaliteit (sterk) beïnvloeden. Tijdens werkzaamheden in de bodem dient men alert te blijven op waarneembare bijzonderheden, die kunnen duiden op eventuele verontreinigingen.

Het onderzoek moet worden beoordeeld als één geheel, en betreft een inschatting van de bodemkwaliteit, op een bepaald moment. Het onderzoek is gebaseerd op informatie van derden en het verrichten van een beperkt aantal boringen en analyses, conform de geldende richtlijnen. Hierdoor is het mogelijk dat niet alle informatie is verkregen, dan wel dat niet alle afwijkingen in de bodem zijn geconstateerd. Voor eventueel hieruit voortvloeiende schade en/of gevolgen aanvaardt Hunneman Milieu-Advies Raalte BV op geen enkele wijze aansprakelijkheid.

3 VELD- EN LABORATORIUM ONDERZOEK

3.1 Veldonderzoek

Het veldonderzoek is uitgevoerd op 29 januari en op 1 en 9 februari 2021 door de gecertificeerde medewerker dhr. H. te Pas van Hunneman Milieu-Advies Raalte BV. Voor het verkennend bodemonderzoek zijn 56 handboringen uitgevoerd (1 t/m 56), waarvan 5 boringen zijn afgewerkt als peilbuis. De maximale boordiepte bedraagt 3,0 m-mv.

Voorafgaand aan het verkennend asbestonderzoek is ter plaatse van de kavelinritten en kavelpaden een maaiveldinspectie uitgevoerd. Tijdens de maaiveldinspectie is op het maaiveld geen asbestverdacht materiaal aangetroffen.

Voor het verkennend asbestonderzoek zijn de monsterpunten 47 t/m 56 uit het verkennend bodemonderzoek handmatig gegraven tot maximaal 0,5 m-mv, met een minimale oppervlakte van 0,09 m² (30 x 30 cm). De monsterpunten zijn met behulp van een grondboor (diameter 12 cm) doorgezet tot de onderliggende/ongeroerde bodemlaag. De opgegraven grond is uitgespreid over een zeef, met een maaswijdte van 20 mm. Het achterblijvende residu op de zeef is geïnspecteerd op aanwezigheid van asbestverdacht materiaal en afval- en puinrestanten. Van de uitgezeefde grond zijn mengmonsters samengesteld van de actuele contactzone (0,0-0,5 m-mv), voor de analytische bepaling van asbest in grond.

In bijlage 4 zijn de monsternamatformulieren asbest opgenomen. Voor de situatie van de monsterpunten en peilbuizen verwijzen wij naar tekening 1-1.

Bodemopbouw

In het veld zijn de fysische bodemeigenschappen per monsterpunt en bodemlaag beschreven. De beschrijvingen van de bodemprofielen zijn opgenomen in bijlage 2, en samengevat in tabel 5.

Tabel 5: *samenvatting van het lokaal aangetroffen bodemprofiel*

<i>traject (m-mv)</i>	<i>hoofdnaam</i>	<i>toevoeging</i>
0,0 ~ 0,8	zand, matig fijn	zwak tot matig siltig, zwak tot matig humeus
0,8 ~ 3,0	zand, matig fijn	zwak tot matig siltig, <i>lokaal grindig</i>
grondwaterstand: circa 1,5 m-mv		

Zintuiglijke waarnemingen

Tijdens het veldonderzoek is de opgeboorde grond beoordeeld op zintuiglijk waarneembare verontreinigingsindicaties. Hierbij is gebruik gemaakt van de olie/water-test (O/W-test) en is gelet op afwijkende kleur of geur van de bodem. Zintuiglijk zijn in de vaste bodem geen noemenswaardige bijmengingen aan bodemvreemde materialen waargenomen. Zintuiglijk zijn in de vaste bodem, ter plaatse van de kavelinritten en kavelpaden, geen noemenswaardige bijmengingen aan bodemvreemde materialen waargenomen. In de bodem is zintuiglijk geen asbestverdacht materiaal aangetroffen. Eventuele bijzonderheden zijn weergegeven in de boorbeschrijvingen (bijlage 2).

Monstername

Voor het chemisch onderzoek zijn uit de boringen, van iedere 0,5 m (0,2 m bij monsternamete met steekbus) of onderscheiden bodemlaag, monsters genomen. Op de deellocaties, waar de vluchtige verbindingen de kritische parameters zijn, is de monsternamete, voor zover technisch mogelijk, verricht met een steekbus.

Het grondwater uit de geplaatste peilbuizen is na een standtijd van minimaal een week bemonsterd. De zuurgraad (pH), de elektrische geleidbaarheid (EC) en de troebelheid (NTU) van het grondwater zijn in het veld gemeten. De meetresultaten zijn weergegeven in tabel 8.

3.2 *Laboratorium onderzoek*

Op basis van de gehanteerde onderzoeksstrategie en waarnemingen uit het veld zijn (meng)monsters samengesteld voor analyse. De samenstelling van de (meng)monsters is weergegeven in tabel 6, 7 en 9.

De analyses zijn uitgevoerd door een door de RvA geaccrediteerd laboratorium, welke door het Ministerie van Infrastructuur en Milieu is erkend om, in het kader van de Wet Bodembescherming (Wbb) en het Besluit bodemkwaliteit (Bbk), analyses uit te voeren conform AS-3000 en AP-04. De analyserapporten van het laboratorium zijn opgenomen in bijlage 3. De resultaten van de analyses zijn weergegeven in tabel 6 t/m 8.

3.3 *Toetsingscriteria en analyseresultaten NEN-parameters*

Het toetsingskader voor de vaste bodem en het grondwater is afkomstig uit de "Circulaire bodemsanering per 1 juli 2013" (Staatscourant 27 juni 2013, nr. 16675).

De toetsing van de analyseresultaten vindt plaats conform de door het Rijk beschikbaar gestelde Bodem Toets- en Validatieservice (BoToVa).

De vaste bodem wordt getoetst aan de achtergrond- en interventiewaarden. Het grondwater wordt getoetst aan de streef- en interventiewaarden. De meetwaarden voor de vaste bodem zijn afhankelijk gesteld van de gemeten organische stof- en/of lutumgehalten van de bodem, die meestal afwijken van de gehalten van de Standaardbodem. De volgende toetsingswaarden worden onderscheiden:

AW/S(•)¹: De **achtergrond- en/of streefwaarden** geven het niveau aan waar beneden sprake is van een duurzame bodemkwaliteit. De waarden hebben betrekking op de in de natuur voorkomende achtergrondgehalten of detectiegrenzen bij stoffen die niet in natuurlijke milieus voorkomen.

T (••)¹: De **tussenwaarde** betreft het gemiddelde van de interventiewaarde + achtergrondwaarde of streefwaarde waarboven, in beginsel, een nader onderzoek noodzakelijk is.

I (•••)¹: De **interventiewaarden** geven het concentratieniveau voor verontreinigende stoffen aan, waarboven sprake is van ernstige bodemverontreiniging. In bijzondere situaties kan ook bij gehalten beneden de interventiewaarden sprake zijn van een geval van ernstige verontreiniging. De interventiewaarden zijn gebaseerd op de risico's voor de volksgezondheid en het ecosysteem.

¹De symbolen tussen haakjes corresponderen met de "overschrijdingssymbolen" van tabel 6 t/m 8.

Van een geval van ernstige bodemverontreiniging is sprake indien de verontreiniging is ontstaan voor 1987, waarbij de gemiddelde concentratie van een verontreinigende stof in minimaal 25 m³ grond of 100 m³ grondwater hoger is dan de interventiewaarde. Bodemverontreiniging die is ontstaan na 1 januari 1987 (nieuwe verontreiniging) valt onder de zgn. zorgplicht en dient zo spoedig mogelijk te worden gesaneerd.

Tabel 6: analysesresultaten vaste bodem en toetsing

% H* = 10 % L* = 25	gestandaardiseerde resultaten en overschrijdingen toetsingswaarden [BoToVa-toetsing is opgenomen in de bijlage]						standaard bodem (mg/kg d.s.)		
monster boring traject (m-mv)	MM-01 1 t/m 8 0,0-0,5	MM-02 9 t/m 16 0,0-0,5	MM-03 17 t/m 24 0,0-0,5	MM-04 25 t/m 32 0,0-0,5	MM-05 33 t/m 40 0,0-0,5	MM-06 41 t/m 46 0,0-0,5	AW-waarde	½ (AW+I)	I-waarde
arseen	<	<	<	<	<	<	20	48	76
barium	@	@	@	@	@	@	@	@	@
cadmium	<	<	<	<	<	<	0,6	6,8	13
chromium	<	<	<	<	<	<	55	117,5	180
kobalt	<	<	<	<	<	<	15	102,5	190
koper	<	<	<	<	<	<	40	115	190
kwik	<	<	<	<	<	<	0,15	18,08	36
lood	<	<	<	<	<	<	50	290	530
molybdeen	<	<	<	<	<	<	2	96	190
nikkel	<	<	<	<	<	<	35	67,5	100
zink	<	<	<	<	<	<	140	430	720
PAK (10)-tot.	<	<	<	<	<	<	1,5	20,8	40
PCB's	<	<	<	<	<	<	0,02	0,51	1
min.olie	<	<	<	<	<	<	190	2595	5000
PFAS parameters							AW-waarde	Wonen-waarde	Industrie-waarde
som PFOA	<	<	<	<	<	<	1,9	7	7
som PFOS	<	<	<	<	<	<	1,4	3	3
overige PFAS	<	<	<	<	<	<	1,4	3	3
Toelichting bij tabel:							-: niet geanalyseerd		
< : geen overschrijding van de achtergrondwaarde							@: geen toetsoordeel mogelijk		
• : overschrijding van de achtergrondwaarde							* : lutum- en humusgehalten standaard bodem		
•• : overschrijding van de tussenwaarde							H : organisch stof L : lutum		
••• : overschrijding van de interventiewaarde							s : monsternamen met steekbus		

Tabel 7: analysesresultaten vaste bodem en toetsing

% H* = 10 % L* = 25	gestandaardiseerde resultaten en overschrijdingen toetsingswaarden [BoToVa-toetsing is opgenomen in de bijlage]							standaard bodem (mg/kg d.s.)		
monster boring traject (m-mv)	MM-07 4+7+11 0,5-2,0	MM-08 13+16+ 21 0,5-2,0	MM-09 25-29 0,5-2,0	MM-10 32+34+ 37 0,5-2,0	MM-11 39+43+ 44 0,5-2,0	MM-12 47,48,51 t/m 56 0,0-0,5	MM-13 49+50 0,0-0,5	AW-waarde	½ (AW+I)	I-waarde
arseen	<	<	<	<	<	<	<	20	48	76
barium	@	@	@	@	@	@	@	@	@	@
cadmium	<	<	<	<	<	<	<	0,6	6,8	13
chromium	<	<	<	<	<	<	<	55	117,5	180
kobalt	<	<	<	<	<	<	<	15	102,5	190
koper	<	<	<	<	<	<	<	40	115	190
kwik	<	<	<	<	<	<	<	0,15	18,08	36
lood	<	<	<	<	<	<	<	50	290	530
molybdeen	<	<	<	<	<	<	<	2	96	190
nikkel	<	<	<	<	<	<	<	35	67,5	100
zink	<	<	<	<	<	<	<	140	430	720
PAK (10)-tot.	<	<	<	<	<	<	<	1,5	20,8	40
PCB's	<	<	<	<	<	<	<	0,02	0,51	1
min.olie	<	<	<	<	<	<	<	190	2595	5000
Toelichting bij tabel:							-: niet geanalyseerd			
< : geen overschrijding van de achtergrondwaarde							@: geen toetsoordeel mogelijk			
• : overschrijding van de achtergrondwaarde							* : lutum- en humusgehalten standaard bodem			
•• : overschrijding van de tussenwaarde							H : organisch stof L : lutum			
••• : overschrijding van de interventiewaarde							s : monsternamen met steekbus			

Tabel 8: analysesresultaten grondwater

	analysesresultaten (µg/l)					toetsingswaarden (µg/l)		
	4	13	25	34	43	S- waarde	½ (S+I)	I- waarde
peilbuis								
filter (m-mv)	2,0-3,0	2,0-3,0	2,0-3,0	2,0-3,0	2,0-3,0			
pH	7,2	7,1	7,1	6,8	6,9			
EC (µs/cm)	423	318	429	412	426			
troebelheid (NTU)	8,1	9,3	9,5	6,2	8,7			
grondwater [m-mv]	1,4	1,4	1,3	1,3	1,3			
zware metalen								
arseen	<	<	<	<	<	10	35	60
barium	190•	200•	140•	160•	71•	50	337,5	625
cadmium	<	<	<	<	<	0,4	3,2	6
chromium	1,3•	2,2•	2,4•	1,4•	1,3•	1	15,5	30
kobalt	<	<	<	<	<	20	60	100
koper	<	17•	<	<	<	15	45	75
kwik	<	<	<	<	<	0,05	0,17	0,30
lood	<	<	<	<	<	15	45	75
molybdeen	<	<	<	<	<	5	152,5	300
nikkel	<	50••	33•	<	<	15	45	75
zink	170•	100•	110•	89•	70•	65	432,5	800
vluchtige aromaten								
benzeen	<	<	<	<	<	0,2	15,1	30
tolueen	<	<	<	<	<	7	503,5	1000
ethylbenzeen	<	<	<	<	<	4	77	150
xylenen (som)	<	<	<	<	<	0,2	35,1	70
styreen	<	<	<	<	<	6	153	300
naftaleen	<	<	<	<	<	0,01	35	70
gechloroerde koolwaterstoffen								
1,1-dichloorethaan	<	<	<	<	<	7	453,5	900
1,2-dichloorethaan	<	<	<	<	<	7	203,5	400
1,1-dichlooretheen	<	<	<	<	<	0,01	5	10
cis 1,2-dichlooretheen	<	<	<	<	<	0,01	10	20
trans 1,2-dichlooretheen	<	<	<	<	<	0,01	10	20
dichloormethaan	<	<	<	<	<	0,01	500	1000
dichloorpropanen	<	<	<	<	<	0,8	40,4	80
tetrachlooretheen (per)	<	<	<	<	<	0,01	20	40
tetrachloormethaan (tetra)	<	<	<	<	<	0,01	5	10
1,1,1-trichloorethaan	<	<	<	<	<	0,01	150	300
1,1,2-trichloorethaan	<	<	<	<	<	0,01	65	130
trichlooretheen (tri)	<	<	<	<	<	24	262	500
trichloormethaan (chloroform)	<	<	<	<	<	6	203	400
vinylchloride	<	<	<	<	<	0,01	2,5	5
minerale olie	<	<	<	<	<	50	325	600
bromoform	<	<	<	<	<	#	315	630
Toelichting bij tabel:	<ul style="list-style-type: none"> • : overschrijding van de streefwaarde •• : overschrijding van de tussenwaarde ••• : overschrijding interventiewaarde 					<ul style="list-style-type: none"> < : geen overschrijdingen detectiegrens en/of streefwaarde # : geen toetsingswaarden voor gegeven - : niet geanalyseerd 		

3.4 Toetsingscriteria en analyseresultaten asbest

Voor asbestonderzoek is de interventiewaarde uit de “Circulaire bodemsanering van 1 juli 2013” voor asbest in grond of puin (100 mg/kg d.s. gewogen) van toepassing.

Conform de NEN 5707 wordt in een verkennend onderzoek asbest beoordeeld of sprake is van een verdachte of een onverdachte locatie op het voorkomen van asbest. Het resultaat van het verkennend onderzoek is een uitspraak over de mogelijke verontreiniging van de bodem op basis van verzamelde stukken asbesthoudend materiaal en (meng)monsters grond. Aan de hand van het verkregen indicatieve gehalte aan asbest wordt nagegaan of nader onderzoek al dan niet noodzakelijk is. Door de lagere onderzoeksintensiteit van het verkennend onderzoek kan in deze fase niet direct worden getoetst aan de interventiewaarde. In het verkennend onderzoek wordt het gehalte getoetst aan de interventiewaarde, gecorrigeerd met een factor 2. Deze correctiefactor is een maat voor de betrouwbaarheid van het verkennend onderzoek in relatie tot het nader onderzoek.

Alleen indien in het verkennend onderzoek de onderzoeksintensiteit (hoeveelheid geïnspecteerde grond in de gaten en het aantal analyses) op hetzelfde niveau zit als in het nader onderzoek, dan is een directe toetsing aan de interventiewaarde mogelijk. Indien het asbestgehalte kleiner is dan de helft van de interventiewaarde is het statistisch aannemelijk dat ook in een nader onderzoekstraject de interventiewaarde niet zal worden overschreden. In deze gevallen geldt geen noodzaak tot het uitvoeren van een nader onderzoek asbest. Bij een asbestgehalte groter dan de helft van de interventiewaarde is een nader onderzoek asbest verplicht. De hoogste bepaalde waarde binnen een (deel)locatie is hiervoor bepalend.

Toetsing van de concentratie aan respirabele vezels (<0,5 mm) vindt plaats door toetsing van de gemeten concentratie aan de maximale waarde van 10 mg/kg d.s. (gewogen). Bij overschrijding van deze waarde is sprake van ‘onaanvaardbare risico’s buiten’. Uit onderzoek dat TNO (RIVM rapport 711701034/2003) heeft uitgevoerd blijkt dat zelfs voor het meest ‘losse’ niet-hechtgebonden asbest het aandeel aan respirabele vezels nooit meer zal zijn dan 5~10%. Dit betekent dat bij een asbestconcentratie in de grond van 100 mg/kg d.s. de concentratie aan respirabele vezels nooit meer zal zijn dan 5~10 mg/kg d.s. en derhalve geen sprake is van ‘onaanvaardbare risico’s’

Grond of puin waarin een (gewogen) concentratie asbest boven de interventiewaarde wordt aangetroffen wordt, ongeacht het volume, beschouwd als verontreinigd met asbest. Indien na uitvoering van een nader onderzoek asbest in de grond of puin, een (gewogen) concentratie asbest lager dan de interventiewaarde wordt aangetoond, wordt de bodem als niet verontreinigd aangemerkt.

Tabel 9: analyseresultaten asbest in grond (fase verkennend derhalve indicatieve gehalten)

monstergegevens			analyseresultaten (mg of mg/kg d.s.)				asbesttype	
Monster	Sleuf/MP	traject (m-mv)	materiaal-monster(s) > 20 mm (mg)	bodem/puin > 0,5 < 20 mm in mg/kg ds.	bodem/puin < 0,5 mm in mg/kg ds.	gewogen* asbestgehalte in de bodem	soort asbest	H/NH
RE-01	47 t/m 50	0,0-0,5	-	<0,4	n.a.	<0,4	-	-
RE-02	51 t/m 56	0,0-0,5	-	<0,5	n.a.	<0,5	-	-
Toelichting bij tabel:								
n.g.: niet geanalyseerd			-: niet van toepassing			n.a.: niet aangetoond		
S: serpentijn-asbest			H: hechtgebonden asbest			SL: sleuf		
A: amfibool			NH: niet hechtgebonden asbest			MP: monsterpunt		
*: gewogen concentratie asbest in de bodem of puin in mg/kg ds. wordt gevormd door de aangetoonde concentratie in het materiaal (verzamel)-monster aan asbestplaatjes in de gegraven monsterpunten en/of sleuven, vermeerderd met de aangetoonde concentratie aan asbest in het bodem/puin (meng)monster.								

4 INTERPRETATIE ONDERZOEKSRESULTATEN

In opdracht van de Gemeente Hellendoorn is in januari en februari 2021, door Hunneman Milieu-Advies Raalte BV, een verkennend bodemonderzoek, in combinatie met een verkennend asbestonderzoek uitgevoerd op de locatie “Plan Grave Haarle” te Haarle.

Het onderzoek is uitgevoerd naar aanleiding van de voorgenomen transactie en nieuwbouw op de locatie, en heeft tot doel een actueel en betrouwbaar inzicht te geven in de milieuhygiënische bodemkwaliteit.

4.1 *Asbestonderzoek*

Zintuiglijk zijn in de vaste bodem geen noemenswaardige bijmengingen aan bodemvreemde materialen waargenomen. Zintuiglijk zijn in de vaste bodem, ter plaatse van de kavelinritten en kavelpaden, geen noemenswaardige bijmengingen aan bodemvreemde materialen waargenomen. In de bodem is zintuiglijk geen asbestverdacht materiaal aangetroffen.

In de *actuele contactzone* binnen RE-01 en RE-02, ter plaatse van de kavelinritten en kavelpaden [0,0-0,5 m-mv] is, in de fractie > 0,5 mm en < 20 mm, analytisch geen gewogen asbest aangetoond.

4.2 *Vaste bodem en grondwater*

Analytisch zijn in de mengmonsters van de *bovengrond* (MM-01 t/m MM-06), van de geanalyseerde parameters, geen gehalten aangetoond boven de achtergrondwaarden. In de bovengrond zijn geen gehalten aan PFAS aangetoond boven de achtergrondwaarden.

Analytisch zijn in de mengmonsters van de *bovengrond* (MM-12 en MM-13), ter plaatse van de kavelinritten en kavelpaden, geen gehalten aangetoond boven de achtergrondwaarden.

Analytisch zijn in de mengmonsters van de *ondergrond* (MM-07 t/m MM-11), van de geanalyseerde parameters, geen gehalten aangetoond boven de achtergrondwaarden.

In het *grondwater* (peilbuis 4, 13, 25, 34 en 43) zijn licht verhoogde gehalten aan barium, chroom, koper, zink, en licht tot matig verhoogde gehalten aan nikkel aangetoond. Het maximaal aangetoonde gehalte aan nikkel in peilbuis 13 overschrijdt de tussenwaarde, maar blijft beneden de interventiewaarde. De overige verhoogd aangetoonde gehalten overschrijden de streefwaarden, maar blijven beneden de tussenwaarden.

4.3 *Conclusies en aanbevelingen*

Zintuiglijk zijn in de vaste bodem geen noemenswaardige bijmengingen aan bodemvreemde materialen waargenomen. In de bodem is zintuiglijk en analytisch geen asbest aangetroffen.

In de vaste bodem zijn geen verhoogde gehalten aangetoond. In het grondwater zijn licht tot maximaal een matig verhoogd gehalte aan zware metalen aangetoond. Het aangetoonde gehalte aan nikkel overschrijdt de tussenwaarde. Nikkel wordt in agrarische gebieden vaker in verhoogde gehalten in het grondwater aangetoond. Het verschijnsel doet zich voornamelijk voor in vermeste gebieden en arme zandgronden met weinig vastleggend vermogen. Voor het verhoogd aangetoonde gehalte aan nikkel verwijzen wij tevens naar het TAUW rapport van 26 juni 2008 “Omgaan met zware metalen in het grondwater binnen de provincie Overijssel”.

Op basis van de onderzoeksresultaten is de actuele bodemkwaliteit afdoende vastgelegd en bestaan geen bezwaren voor de voorgenomen transactie en nieuwbouw op de locatie.

Indien grond vrijkomt en van de locatie wordt afgevoerd is het Besluit Bodemkwaliteit van toepassing (Bbk). Af te voeren grond dient eventueel AP-04 te worden ingekeurd, voor de bepaling van de definitieve afzetmogelijkheden.

BIJLAGE 1

Kadastraal overzicht

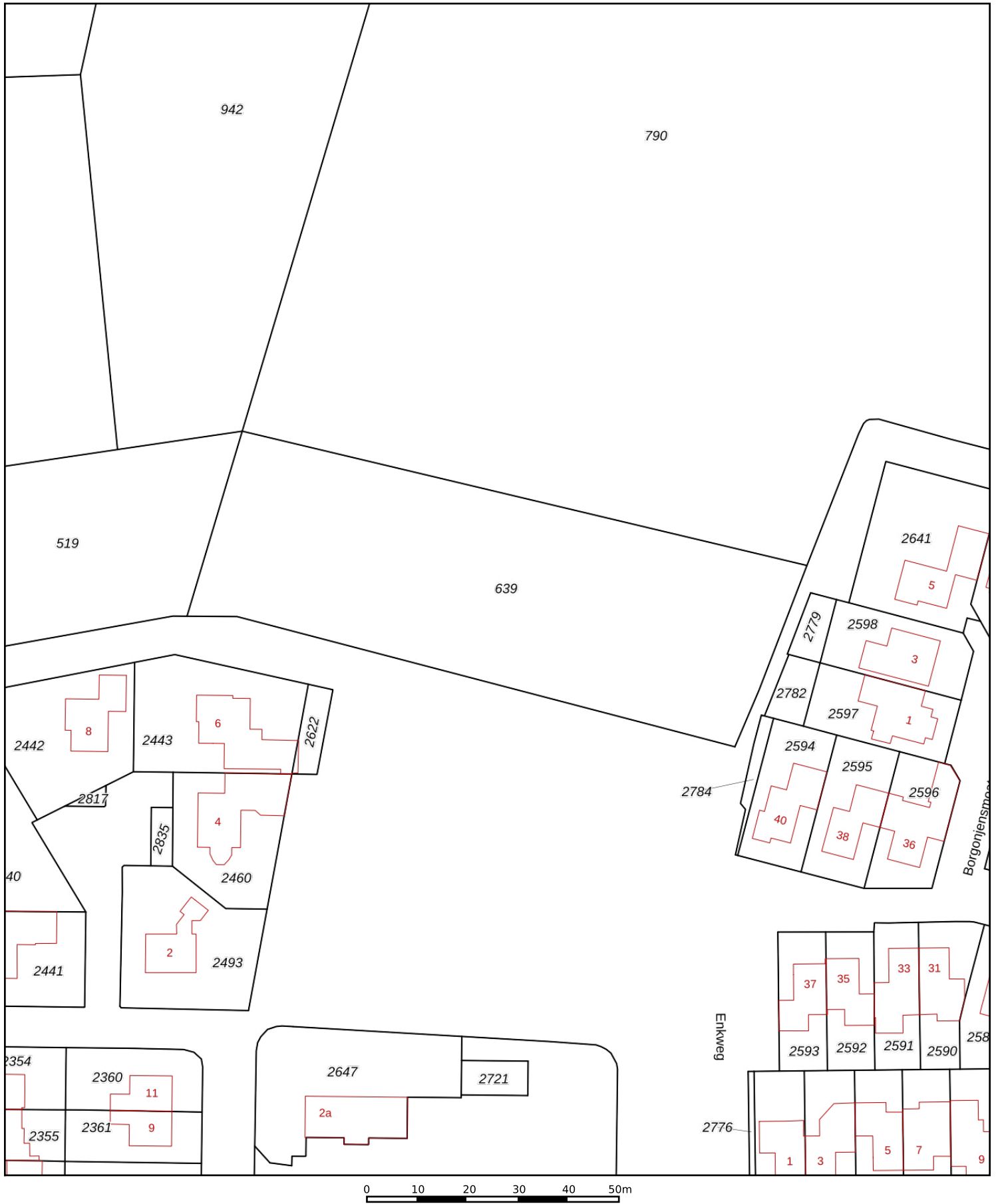

12345	Deze kaart is noordgericht	Schaal 1: 1000		
	Perceelnummer	Kadastrale gemeente Hellendoorn		
	25	Huisnummer	Perceel 639	
—	Vastgestelde kadastrale grens			
—	Voorlopige kadastrale grens			
—	Administratieve kadastrale grens			
—	Bebouwing			

Voor een eensluitend uittreksel, geleverd op 19 februari 2021
 De bewaarder van het kadaster en de openbare registers

Aan dit uittreksel kunnen geen betrouwbare maten worden ontleend.
 De Dienst voor het kadaster en de openbare registers behoudt zich de intellectuele
 eigendomsrechten voor, waaronder het auteursrecht en het databankenrecht.

BIJLAGE 2

Boorbeschrijvingen

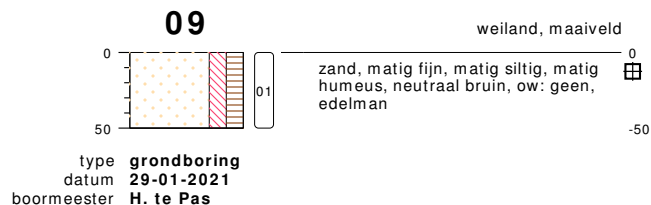
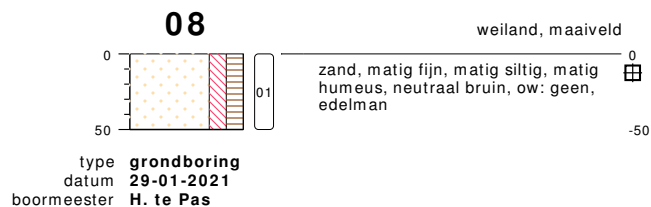
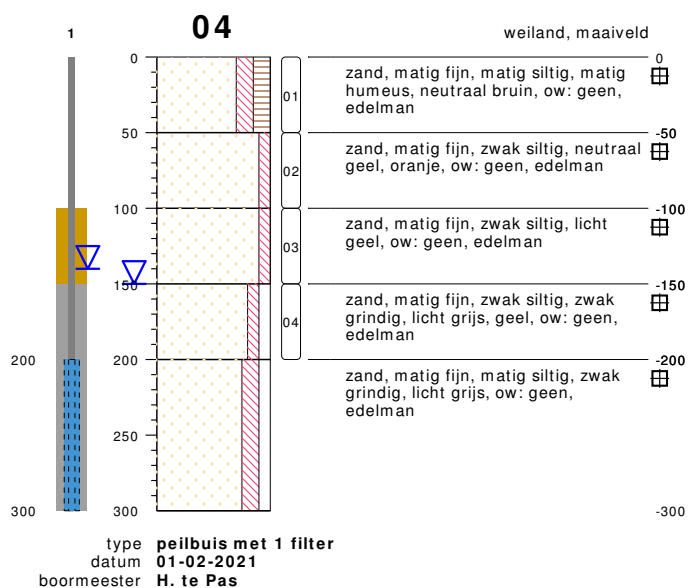
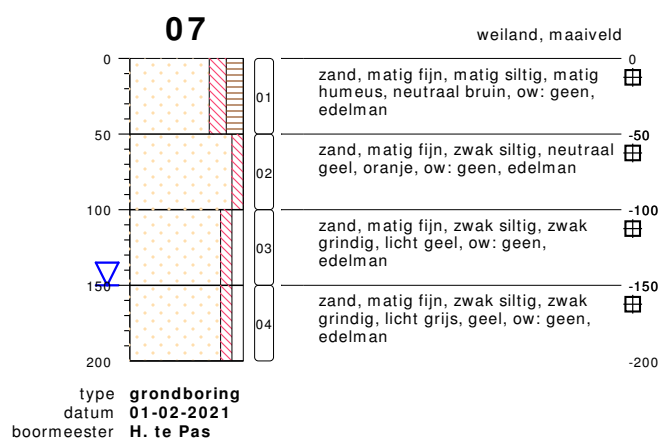
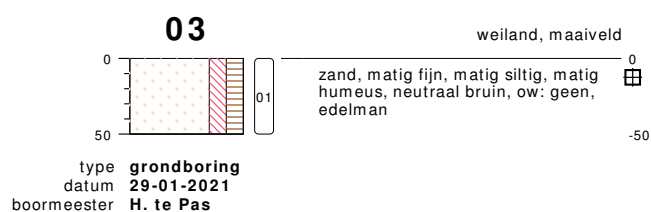
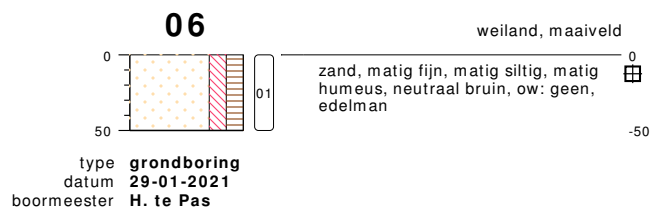
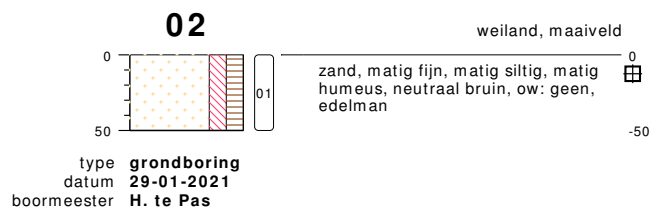
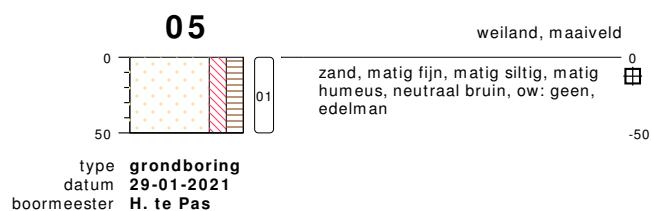
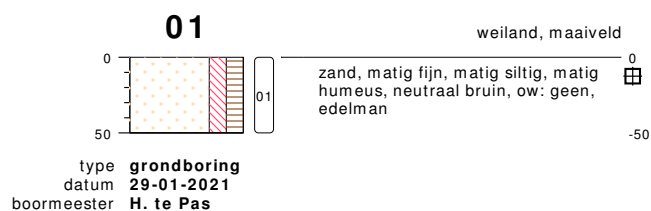

bodemprofielen schaal 1:50

onderzoek **NEN Plan De Grave Haarle**
projectcode **201227**
getekend conform **NEN 5104**



HUNNEMAN
MILIEU - ADVIES

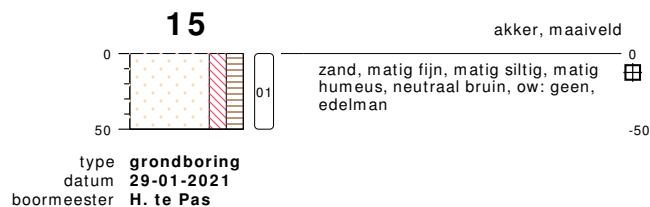
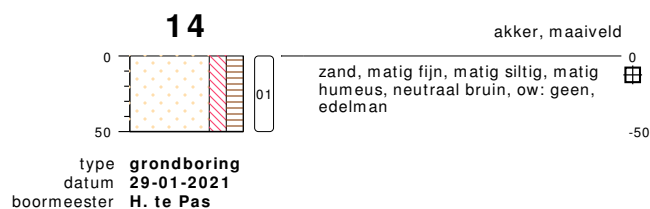
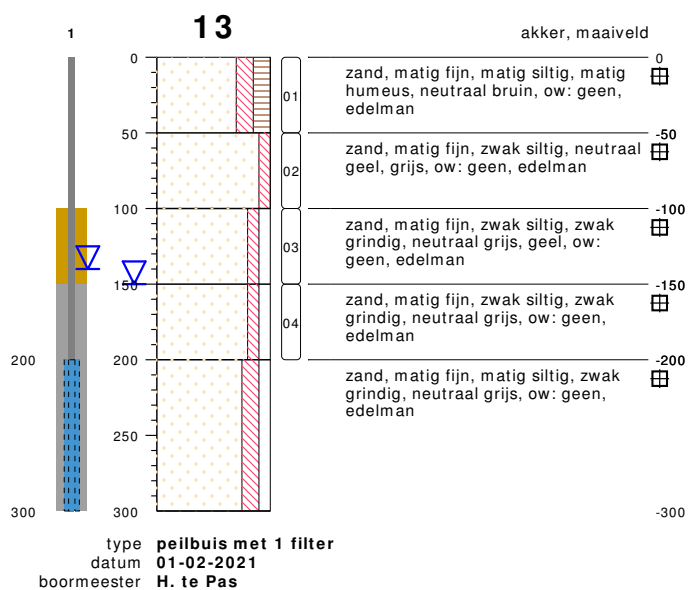
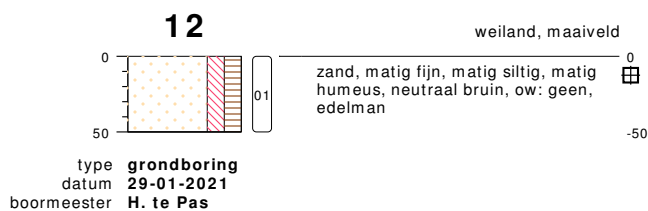
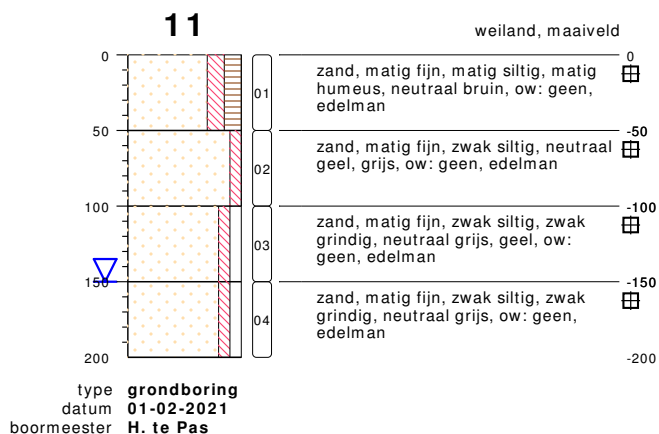
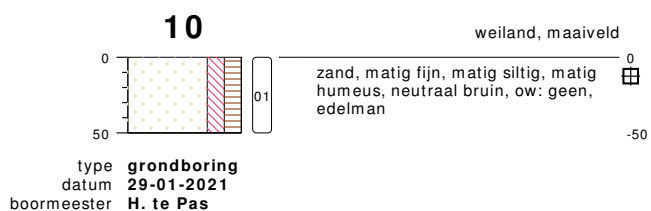

bodemprofielen schaal 1:50

onderzoek **NEN Plan De Grave Haarle**
projectcode **201227**
getekend conform **NEN 5104**



HUNNEMAN
MILIEU - ADVIES

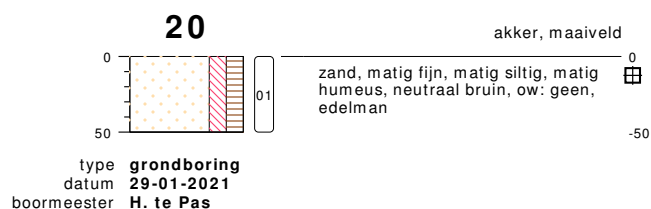
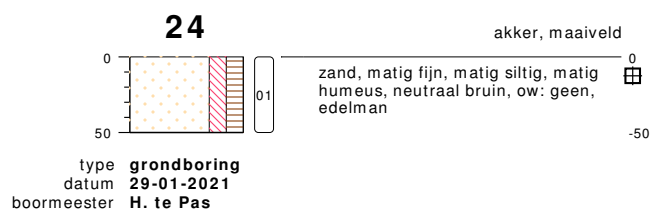
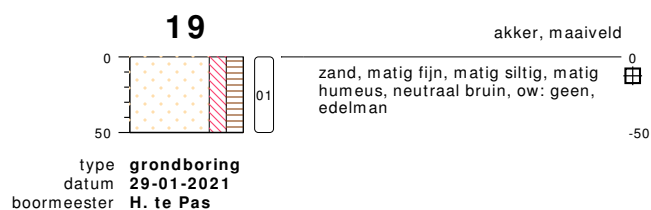
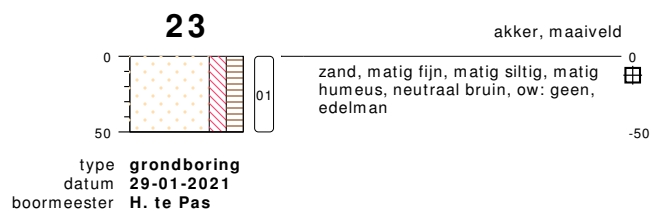
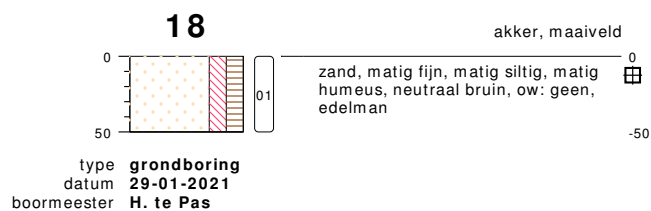
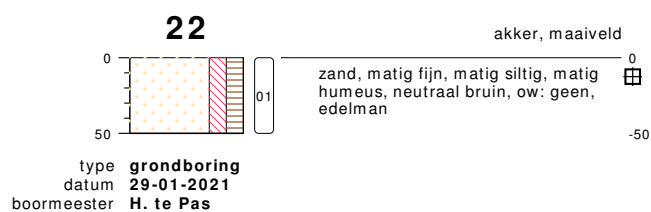
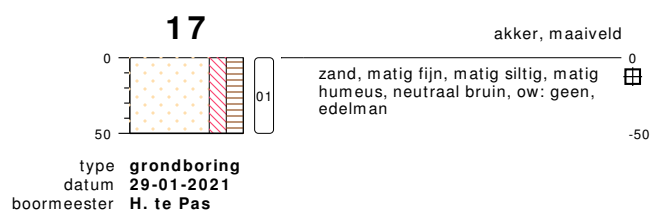
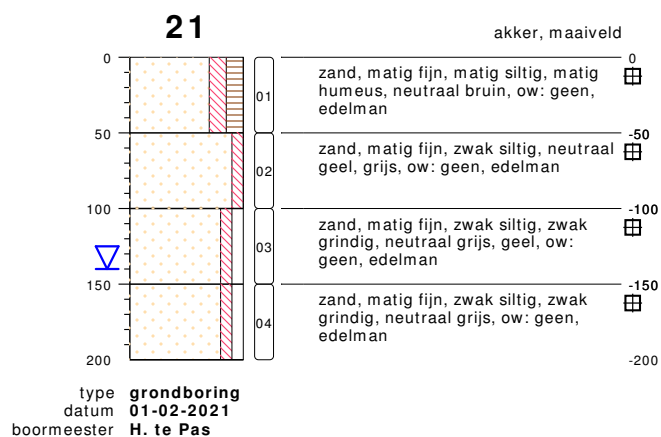
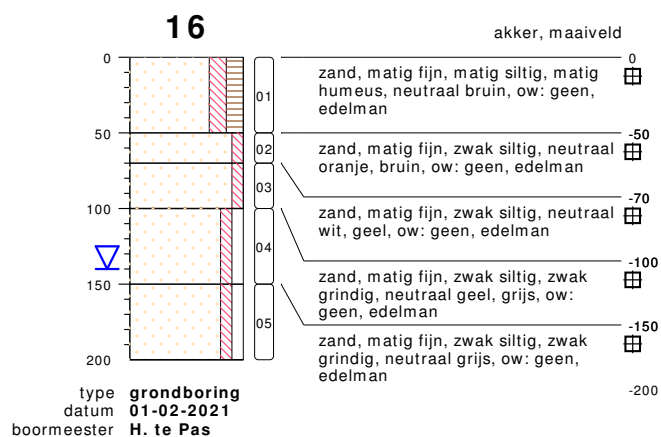

bodemprofielen schaal 1:50

onderzoek **NEN Plan De Grave Haarle**
projectcode **201227**
getekend conform **NEN 5104**



HUNNEMAN
MILIEU - ADVIES

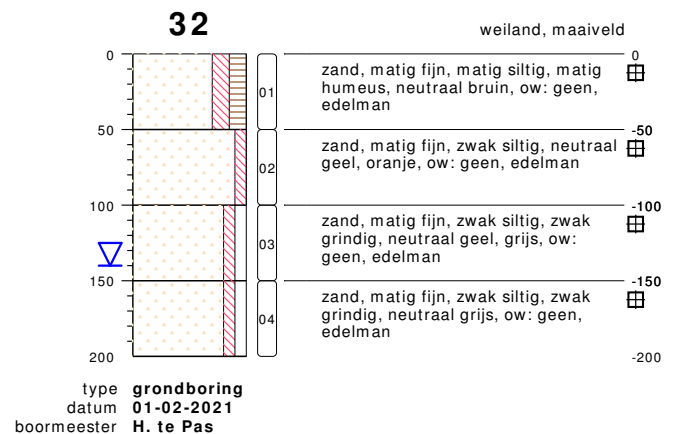
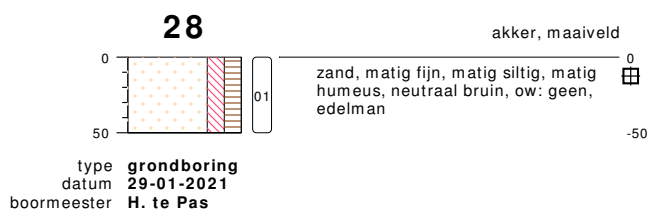
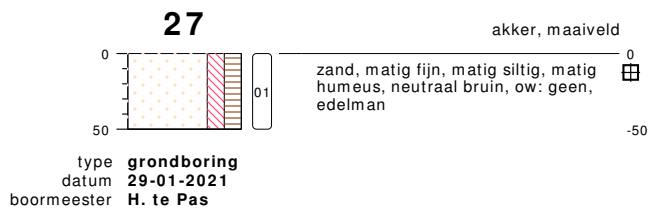
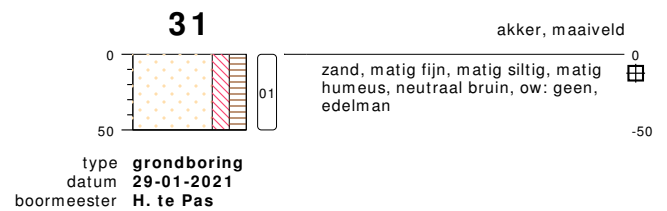
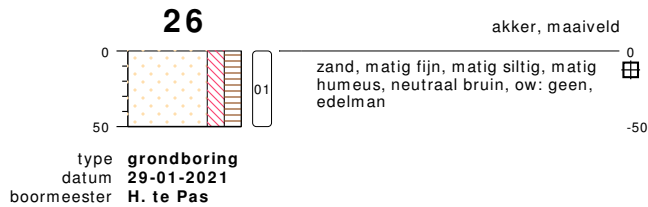
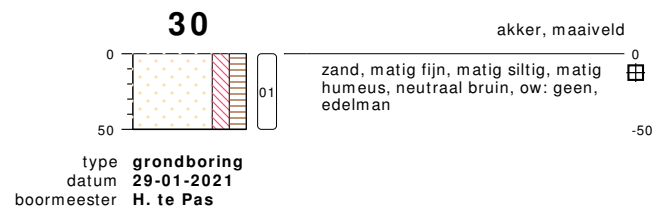
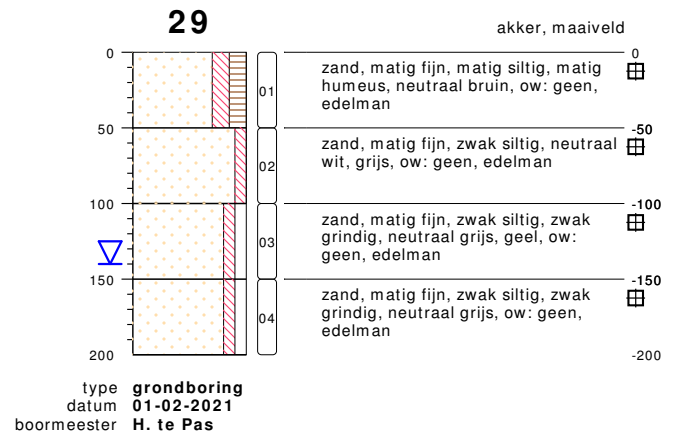
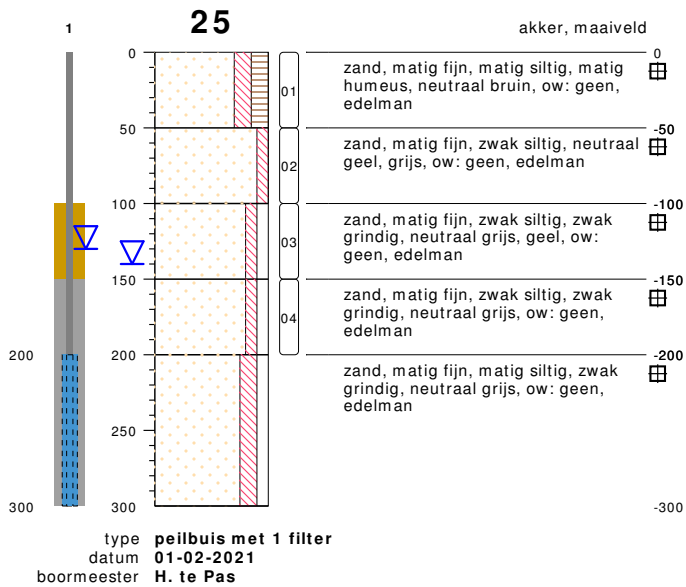

bodemprofielen schaal 1:50

onderzoek **NEN Plan De Grave Haarle**
 projectcode **201227**
 getekend conform **NEN 5104**

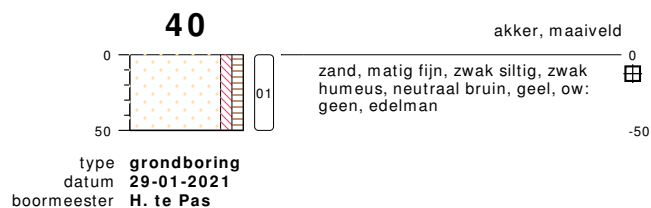
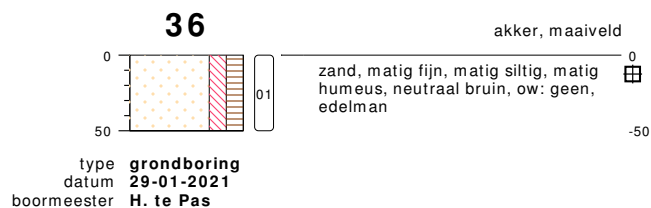
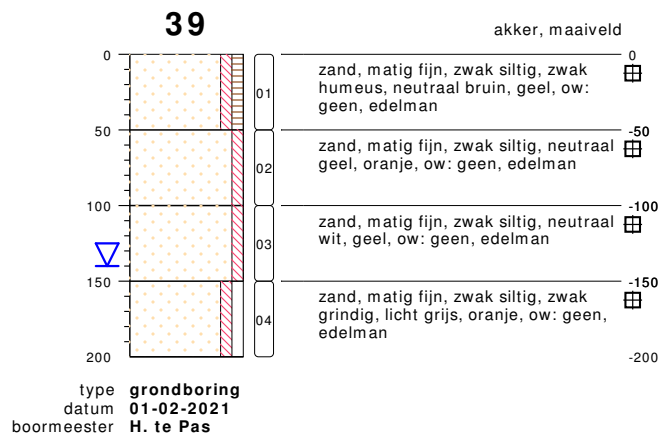
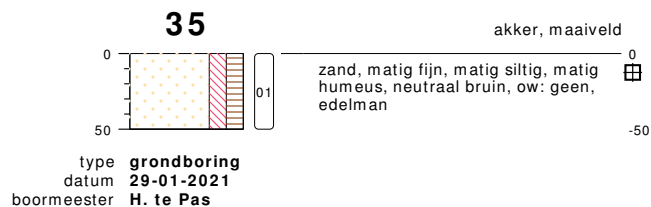
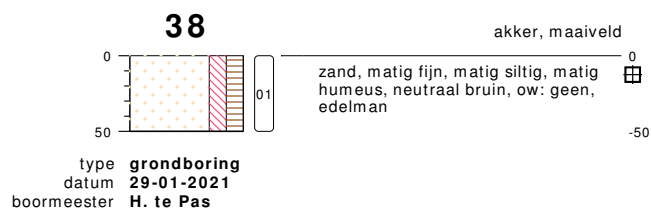
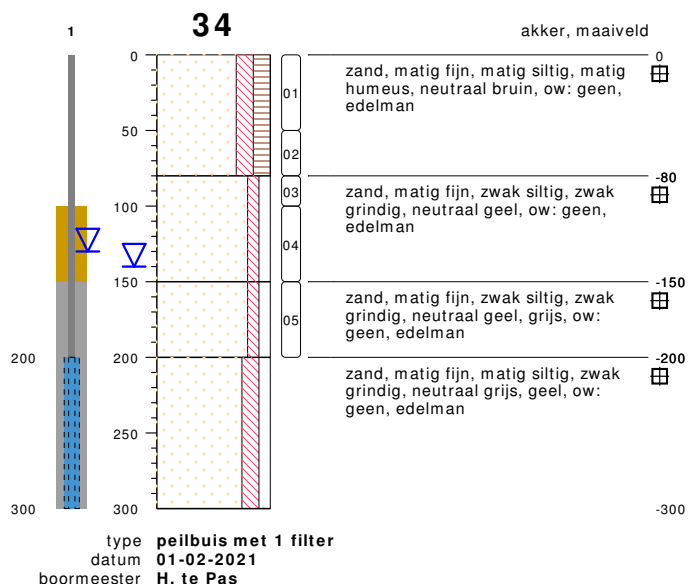
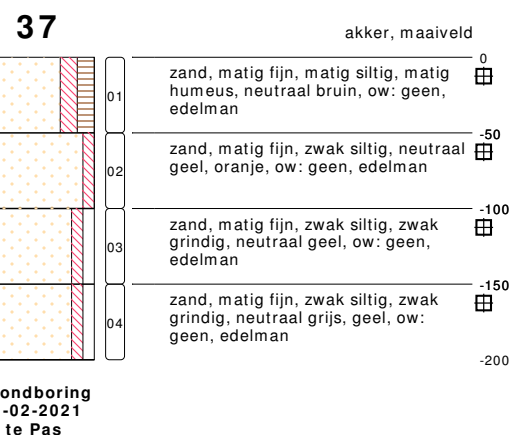
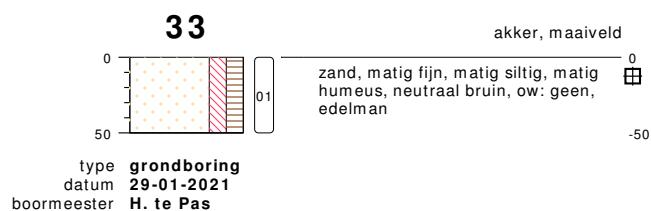

bodemprofielen schaal 1:50

onderzoek **NEN Plan De Grave Haarle**
projectcode **201227**
getekend conform **NEN 5104**



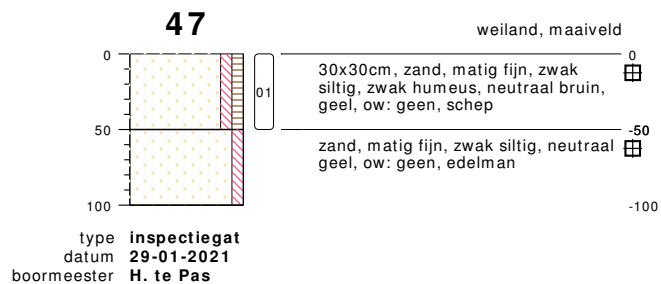
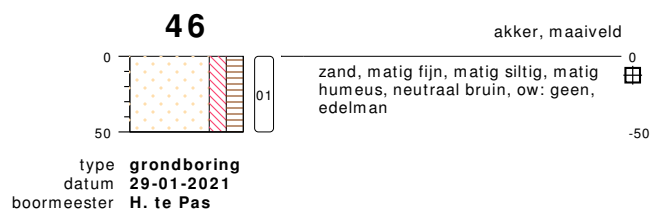
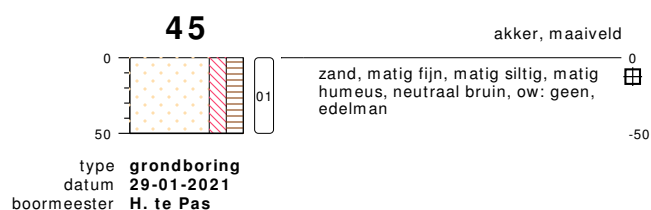
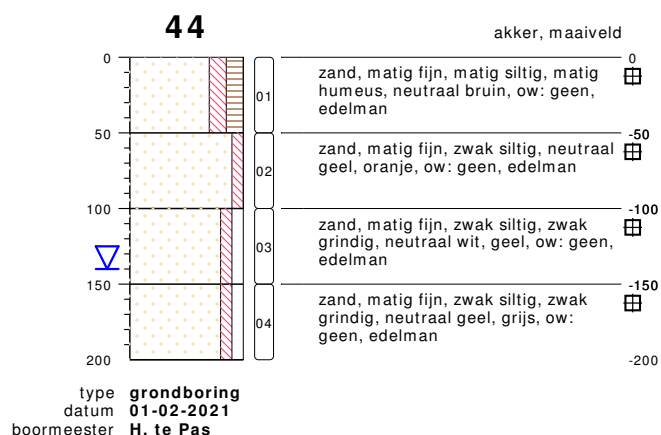
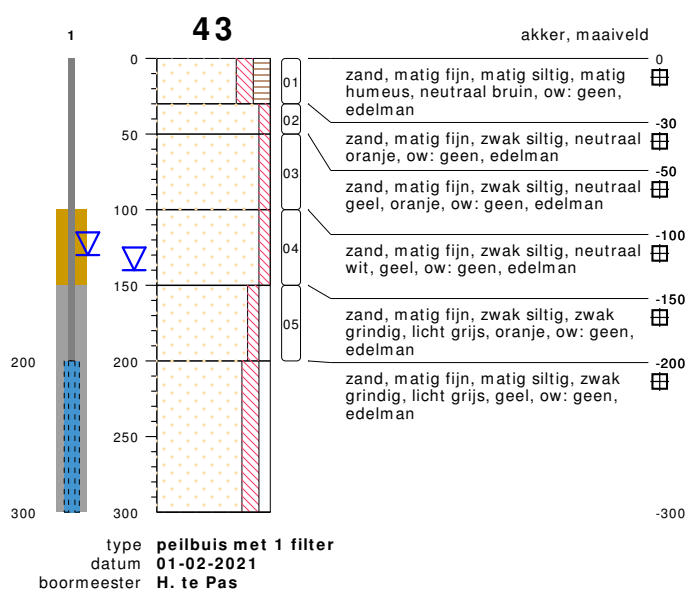
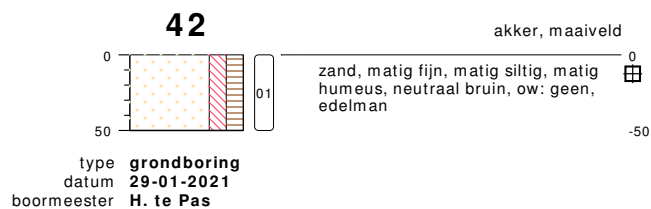
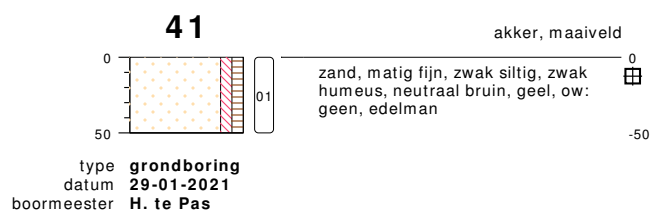

bodemprofielen schaal 1:50

onderzoek **NEN Plan De Grave Haarle**
projectcode **201227**
getekend conform **NEN 5104**



HUNNEMAN
MILIEU - ADVIES

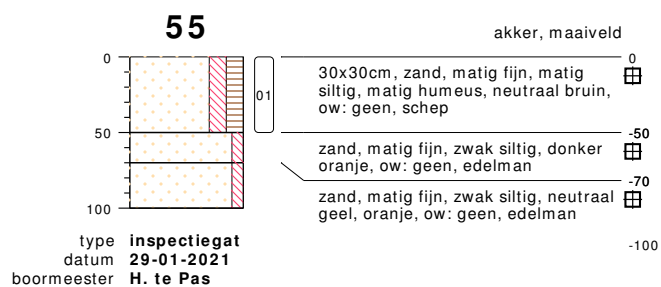
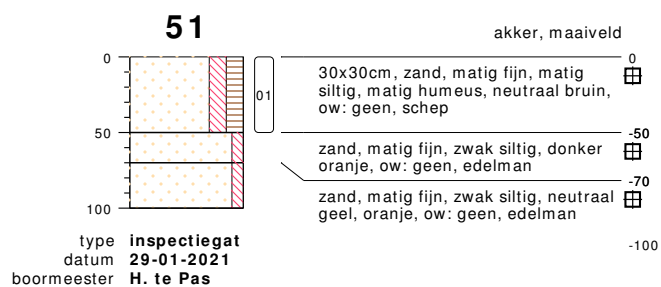
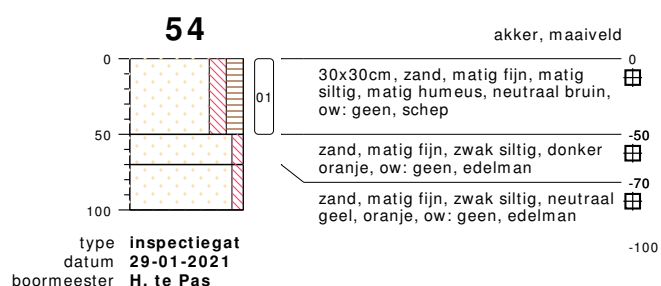
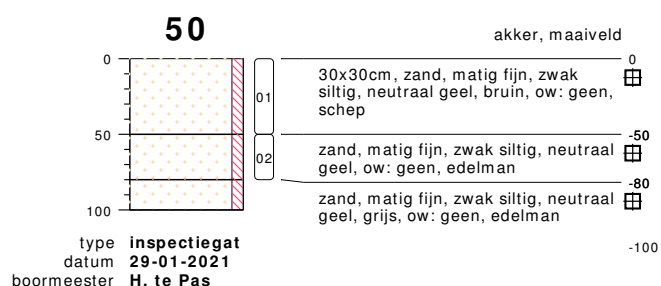
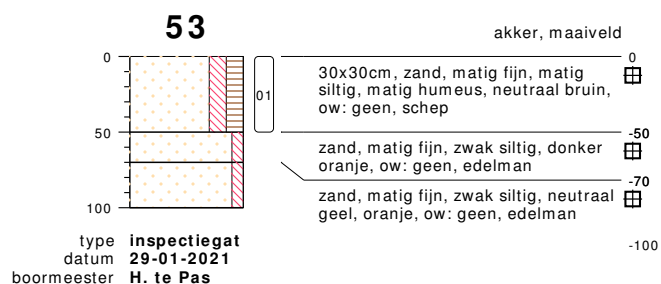
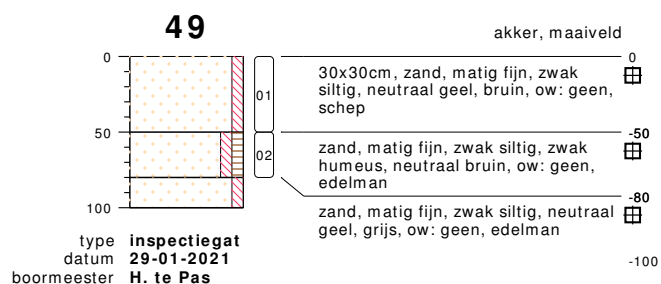
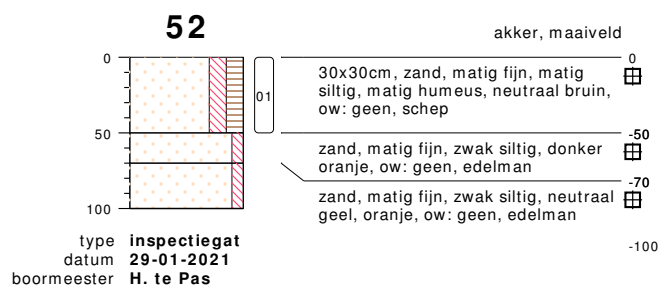
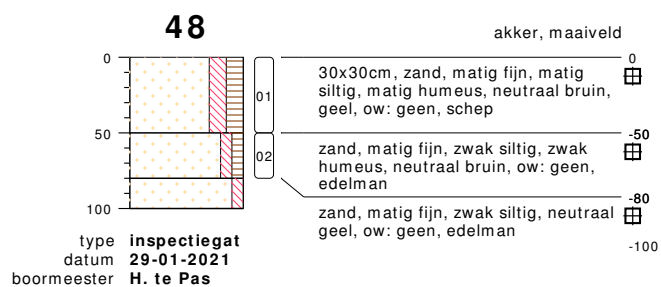

bodemprofielen **schaal 1:50**

onderzoek **NEN Plan De Grave Haarle**
projectcode **201227**
getekend conform **NEN 5104**



HUNNEMAN
MILIEU - ADVIES

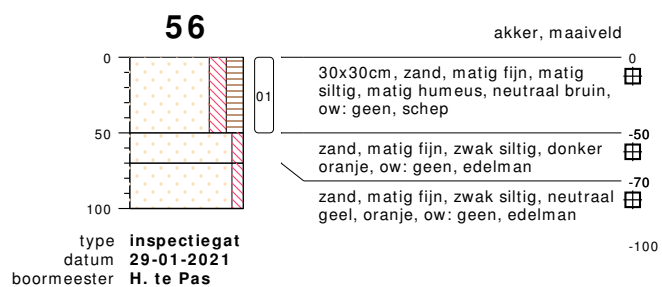

bodemprofielen **schaal 1:50**

onderzoek **NEN Plan De Grave Haarle**
 projectcode **201227**
 getekend conform **NEN 5104**



HUNNEMAN
MILIEU - ADVIES

PEILBUIS

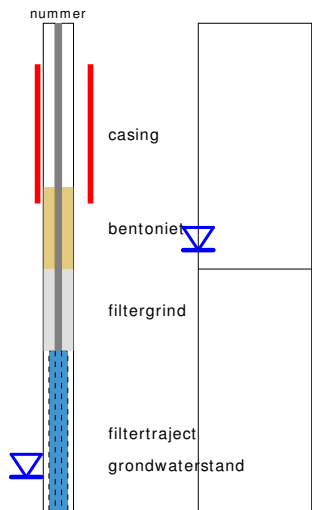

links= cm-maaiveld
rechts= cm+ NAP

OLIE OP WATER REACTIE

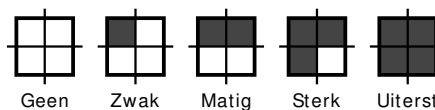

GEUR INTENISTEIT

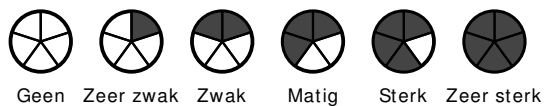

GRONDSOORTEN



GRIND, grindig (G,g)



ZAND, zandig (Z,z)



LEEM, siltig (L,s)

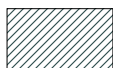

KLEI, kleilig (K,k)



VEEN, humeus (V,h)



slib

VERHARDINGEN



asfalt, beton, klinkers, tegels
stelconplaat, ondoordringbare laag

OVERIG



bodemvreemde bestanddelen aanwezig

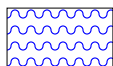

water

MATE VAN BIJMENGING



zwak - (0-5%)



matig - (5-15%)



sterk - (15-50%)



uiterst - (> 50%)

GRADATIE ZAND

uf = uiterst fijn (63-105 um)
zf = zeer fijn (105-150 um)
mf = matig fijn (150-210 um)
mg = matig grof (210-300 um)
zg = zeer grof (300-420 um)
ug = uiterst grof (420-2000 um)

GRADATIE GRIND

f = fijn (2-5.6 mm)
mg = matig grof (5.6-16 mm)
zg = zeer grof (16-63 mm)

BESCHRIJVING BODEMLAAG

pid = foto ionisatie detector
bv = bodemvocht
ow = olie op water

BIJLAGE 3

Toetsingstabellen en analyserapporten vaste bodem, grondwater en asbest

Project	201227-NEN Plan De Grave Haarle						
Certificaten	1146421						
Toetsing	T.12 - Beoordeling kwaliteit van grond volgens Wbb						
Toetsversie	BoToVa 3.1.0			Toetsdatum: 9 februari 2021 15:05			

Monsterreferentie	6615821						
Monsteromschrijving	MM-01 bovengrond, 01: 0-50, 02: 0-50, 03: 0-50, 04: 0-50, 05: 0-50, 06: 0-50, 07: 0-50, 08: 0-50						
Analyse	Eenheid	Analyseres.	Gestand.Res.	Toetsoordeel	AW	T	I

Lutum/Humus

Organische stof	% (m/m ds)	6.1	10				
Lutum	% (m/m ds)	1.0	25				

Droogrest

droge stof	%	84	84.0	@			
------------	---	----	-------------	---	--	--	--

Metalen ICP-AES

arsen (As)	mg/kg ds	< 4	< 4.5	-	20	48	76
barium (Ba)	mg/kg ds	< 20	< 54	@	190	555	920
cadmium (Cd)	mg/kg ds	< 0.2	< 0.20	-	0.6	6.8	13
chrom (Cr)	mg/kg ds	< 10	< 13	-	55	117.5	180
kobalt (Co)	mg/kg ds	< 3	< 7.4	-	15	102.5	190
koper (Cu)	mg/kg ds	14	25	-	40	115	190
kwik (Hg) (niet vluchtig)	mg/kg ds	< 0.05	< 0.05	-	0.15	18.075	36
lood (Pb)	mg/kg ds	16	23	-	50	290	530
molybdeen (Mo)	mg/kg ds	< 1.5	< 1.0	-	1.5	95.75	190
nikkel (Ni)	mg/kg ds	< 4	< 8	-	35	67.5	100
zink (Zn)	mg/kg ds	< 20	< 30	-	140	430	720

Perfluorcarbonzuren

perfluorbutaan zuur (PFBA)	µg/kg ds	0.1	0.1	@			
perfluorpentaan zuur (PFPeA)	µg/kg ds	< 0.1	0.07	@			
perfluorhexaan zuur (PFHxA)	µg/kg ds	< 0.1	0.07	@			
perfluorheptaan zuur (PFHpA)	µg/kg ds	< 0.1	0.07	@			
perfluoroctaan zuur (PFOA) line	µg/kg ds	0.5	0.5	@			
perfluornonaan zuur (PFNA)	µg/kg ds	< 0.1	0.07	@			
perfluordecaan zuur (PFDeA)	µg/kg ds	< 0.1	0.07	@			
perfluorundecaan zuur (PFUnD)	µg/kg ds	< 0.1	0.07	@			
perfluordodecaan zuur (PFDoD)	µg/kg ds	< 0.1	0.07	@			
perfluortridecaan zuur (PFTTrDA)	µg/kg ds	< 0.1	0.07	@			
perfluortetradecaan zuur (PFTe)	µg/kg ds	< 0.1	0.07	@			
perfluorhexadecaan zuur (PFHx)	µg/kg ds	< 0.1	0.07	@			
perfluoroctadecaan zuur (PFOD)	µg/kg ds	< 0.1	0.07	@			

Perfluorsulfonzuren

perfluorbutaansulfon zuur (PFB)	µg/kg ds	< 0.1	0.07	@			
perfluorpentaansulfon zuur (PF)	µg/kg ds	< 0.1	0.07	@			
perfluorhexaansulfon zuur (PF)	µg/kg ds	< 0.1	0.07	@			
perfluorheptaansulfon zuur (PF)	µg/kg ds	< 0.1	0.07	@			
perfluoroctaansulfon zuur (PFO)	µg/kg ds	0.3	0.3	@			
perfluordecaansulfon zuur (PFD)	µg/kg ds	< 0.1	0.07	@			

Perfluorverbindingen - precursors

4:2 fluortelomeer sulfon zuur (µg/kg ds	< 0.1	0.07	@			
6:2 fluortelomeer sulfon zuur (µg/kg ds	< 0.1	0.07	@			
8:2 fluortelomeer sulfon zuur (µg/kg ds	< 0.1	0.07	@			
10:2 fluortelomeer sulfon zuur	µg/kg ds	< 0.1	0.07	@			

Perfluorverbindingen - overig

N-methylperfluoroctaansulfon	µg/kg ds	< 0.1	0.07	@			
N-methylperfluoroctaansulfon	µg/kg ds	< 0.1	0.07	@			
N-ethylperfluoroctaansulfona	µg/kg ds	< 0.1	0.07	@			
perfluoroctaansulfonamide (PF)	µg/kg ds	< 0.1	0.07	@			
8:2 polyfluoralkyl fosfaat diest	µg/kg ds	< 0.1	0.07	@			

Minerale olie

minerale olie (florisil clean-up)	mg/kg ds	< 35	< 40	-	190	2595	5000
-----------------------------------	----------	------	----------------	---	-----	------	------

Polycyclische koolwaterstoffen

naftaleen	mg/kg ds	< 0.05	< 0.035
fenantreen	mg/kg ds	< 0.05	< 0.035
anthraceen	mg/kg ds	< 0.05	< 0.035
fluoranteen	mg/kg ds	< 0.05	< 0.035
benzo(a)antraceen	mg/kg ds	< 0.05	< 0.035
chryseen	mg/kg ds	< 0.05	< 0.035
benzo(k)fluoranteen	mg/kg ds	< 0.05	< 0.035
benzo(a)pyreen	mg/kg ds	< 0.05	< 0.035
benzo(ghi)peryleen	mg/kg ds	< 0.05	< 0.035
indeno(1,2,3-cd)pyreen	mg/kg ds	< 0.05	< 0.035

Sommaties

som PAK (10)	mg/kg ds	0.35	< 0.35	-	1.5	20.75	40
--------------	----------	------	---------------	---	-----	-------	----

Polychloorbifenylen

PCB - 28	mg/kg ds	< 0.001	< 0.0011
PCB - 52	mg/kg ds	< 0.001	< 0.0011
PCB - 101	mg/kg ds	< 0.001	< 0.0011
PCB - 118	mg/kg ds	< 0.001	< 0.0011
PCB - 138	mg/kg ds	< 0.001	< 0.0011
PCB - 153	mg/kg ds	< 0.001	< 0.0011
PCB - 180	mg/kg ds	< 0.001	< 0.0011

Sommaties

som PCBs (7)	mg/kg ds	0.005	< 0.0080	-	0.02	0.51	1
--------------	----------	-------	-----------------	---	------	------	---

Monsterreferentie		6615822						
Monsteromschrijving		MM-02 bovengrond, 09: 0-50, 10: 0-50, 11: 0-50, 12: 0-50, 13: 0-50, 14: 0-50, 15: 0-50, 16: 0-50						
Analyse	Eenheid	Analyseres.	Gestand.Res.	Toetsoordeel	AW	T	I	
<i>Lutum/Humus</i>								
Organische stof	% (m/m ds)	5.8	10					
Lutum	% (m/m ds)	1.0	25					
<i>Droogrest</i>								
droge stof	%	81.1	81.1	@				
<i>Metalen ICP-AES</i>								
arsen (As)	mg/kg ds	< 4	< 4.5	-	20	48	76	
barium (Ba)	mg/kg ds	< 20	< 54	@	190	555	920	
cadmium (Cd)	mg/kg ds	0.23	0.34	-	0.6	6.8	13	
chrom (Cr)	mg/kg ds	< 10	< 13	-	55	117.5	180	
kobalt (Co)	mg/kg ds	< 3	< 7.4	-	15	102.5	190	
koper (Cu)	mg/kg ds	11	20	-	40	115	190	
kwik (Hg) (niet vluchtig)	mg/kg ds	< 0.05	< 0.05	-	0.15	18.075	36	
lood (Pb)	mg/kg ds	19	28	-	50	290	530	
molybdeen (Mo)	mg/kg ds	< 1.5	< 1.0	-	1.5	95.75	190	
nikkel (Ni)	mg/kg ds	< 4	< 8	-	35	67.5	100	
zink (Zn)	mg/kg ds	< 20	< 30	-	140	430	720	
<i>Perfluorcarbonsuren</i>								
perfluorbutaanzuur (PFBA)	µg/kg ds	0.1	0.1	@				
perfluorpentaanzuur (PFPeA)	µg/kg ds	< 0.1	0.07	@				
perfluorhexaanzuur (PFHxA)	µg/kg ds	< 0.1	0.07	@				
perfluorheptaanzuur (PFHpA)	µg/kg ds	< 0.1	0.07	@				
perfluoroctaanzuur (PFOA) line	µg/kg ds	0.5	0.5	@				
perfluornonaanzuur (PFNA)	µg/kg ds	< 0.1	0.07	@				
perfluordecaanzuur (PFDeA)	µg/kg ds	< 0.1	0.07	@				
perfluorundecaanzuur (PFUnD)	µg/kg ds	< 0.1	0.07	@				
perfluordodecaanzuur (PFDoD)	µg/kg ds	< 0.1	0.07	@				
perfluortridecaanzuur (PFTrDA)	µg/kg ds	< 0.1	0.07	@				
perfluortetradecaanzuur (PFTe)	µg/kg ds	< 0.1	0.07	@				
perfluorhexadecaanzuur (PFHx)	µg/kg ds	< 0.1	0.07	@				
perfluoroctadecaanzuur (PFOD)	µg/kg ds	< 0.1	0.07	@				
<i>Perfluorsulfonzuren</i>								
perfluorbutaansulfonzuur (PFB)	µg/kg ds	< 0.1	0.07	@				
perfluorpentaansulfonzuur (PF)	µg/kg ds	< 0.1	0.07	@				
perfluorhexaansulfonzuur (PF)	µg/kg ds	< 0.1	0.07	@				
perfluorheptaansulfonzuur (PF)	µg/kg ds	< 0.1	0.07	@				
perfluoroctaansulfonzuur (PFO)	µg/kg ds	0.2	0.2	@				
perfluordecaansulfonzuur (PFD)	µg/kg ds	< 0.1	0.07	@				
<i>Perfluorverbindingen - precursors</i>								
4:2 fluortelomeer sulfonzuur (µg/kg ds	< 0.1	0.07	@				
6:2 fluortelomeer sulfonzuur (µg/kg ds	< 0.1	0.07	@				
8:2 fluortelomeer sulfonzuur (µg/kg ds	< 0.1	0.07	@				
10:2 fluortelomeer sulfonzuur	µg/kg ds	< 0.1	0.07	@				
<i>Perfluorverbindingen - overig</i>								
N-methylperfluoroctaansulfon	µg/kg ds	< 0.1	0.07	@				
N-methylperfluoroctaansulfon	µg/kg ds	< 0.1	0.07	@				
N-ethylperfluoroctaansulfona	µg/kg ds	< 0.1	0.07	@				
perfluoroctaansulfonamide (PF	µg/kg ds	< 0.1	0.07	@				
8:2 polyfluoralkyl fosfaat diest	µg/kg ds	< 0.1	0.07	@				
<i>Minerale olie</i>								
minerale olie (florisil clean-up)	mg/kg ds	36	62	-	190	2595	5000	

Polycyclische koolwaterstoffen

naftaleen	mg/kg ds	< 0.05	< 0.035
fenantreen	mg/kg ds	< 0.05	< 0.035
anthraceen	mg/kg ds	< 0.05	< 0.035
fluoranteen	mg/kg ds	< 0.05	< 0.035
benzo(a)antraceen	mg/kg ds	< 0.05	< 0.035
chryseen	mg/kg ds	< 0.05	< 0.035
benzo(k)fluoranteen	mg/kg ds	< 0.05	< 0.035
benzo(a)pyreen	mg/kg ds	< 0.05	< 0.035
benzo(ghi)peryleen	mg/kg ds	< 0.05	< 0.035
indeno(1,2,3-cd)pyreen	mg/kg ds	< 0.05	< 0.035

Sommaties

som PAK (10)	mg/kg ds	0.35	< 0.35	-	1.5	20.75	40
--------------	----------	------	------------------	---	-----	-------	----

Polychloorbifenylen

PCB - 28	mg/kg ds	< 0.001	< 0.0012
PCB - 52	mg/kg ds	< 0.001	< 0.0012
PCB - 101	mg/kg ds	< 0.001	< 0.0012
PCB - 118	mg/kg ds	< 0.001	< 0.0012
PCB - 138	mg/kg ds	< 0.001	< 0.0012
PCB - 153	mg/kg ds	< 0.001	< 0.0012
PCB - 180	mg/kg ds	< 0.001	< 0.0012

Sommaties

som PCBs (7)	mg/kg ds	0.005	< 0.0084	-	0.02	0.51	1
--------------	----------	-------	--------------------	---	------	------	---

Monsterreferentie		6615823						
Monsteromschrijving		MM-03 bovengrond, 17: 0-50, 18: 0-50, 19: 0-50, 20: 0-50, 21: 0-50, 22: 0-50, 23: 0-50, 24: 0-50						
Analyse	Eenheid	Analyseres.	Gestand.Res.	Toetsoordeel	AW	T	I	
<i>Lutum/Humus</i>								
Organische stof	% (m/m ds)	6.1	10					
Lutum	% (m/m ds)	1.4	25					
<i>Droogrest</i>								
droge stof	%	81	81.0	@				
<i>Metalen ICP-AES</i>								
arsen (As)	mg/kg ds	< 4	< 4.5	-	20	48	76	
barium (Ba)	mg/kg ds	< 20	< 54	@	190	555	920	
cadmium (Cd)	mg/kg ds	0.2	0.29	-	0.6	6.8	13	
chrom (Cr)	mg/kg ds	< 10	< 13	-	55	117.5	180	
kobalt (Co)	mg/kg ds	< 3	< 7.4	-	15	102.5	190	
koper (Cu)	mg/kg ds	13	24	-	40	115	190	
kwik (Hg) (niet vluchtig)	mg/kg ds	< 0.05	< 0.05	-	0.15	18.075	36	
lood (Pb)	mg/kg ds	20	29	-	50	290	530	
molybdeen (Mo)	mg/kg ds	< 1.5	< 1.0	-	1.5	95.75	190	
nikkel (Ni)	mg/kg ds	< 4	< 8	-	35	67.5	100	
zink (Zn)	mg/kg ds	23	49	-	140	430	720	
<i>Perfluorcarbonsuren</i>								
perfluorbutaanzuur (PFBA)	µg/kg ds	0.1	0.1	@				
perfluorpentaanzuur (PFPeA)	µg/kg ds	< 0.1	0.07	@				
perfluorhexaanzuur (PFHxA)	µg/kg ds	< 0.1	0.07	@				
perfluorheptaanzuur (PFHpA)	µg/kg ds	< 0.1	0.07	@				
perfluoroctaanzuur (PFOA) line	µg/kg ds	0.2	0.2	@				
perfluornonaanzuur (PFNA)	µg/kg ds	< 0.1	0.07	@				
perfluordecaanzuur (PFDeA)	µg/kg ds	< 0.1	0.07	@				
perfluorundecaanzuur (PFUnD)	µg/kg ds	< 0.1	0.07	@				
perfluordodecaanzuur (PFDoD)	µg/kg ds	< 0.1	0.07	@				
perfluortridecaanzuur (PFTrDA)	µg/kg ds	< 0.1	0.07	@				
perfluortetradecaanzuur (PFTe)	µg/kg ds	< 0.1	0.07	@				
perfluorhexadecaanzuur (PFHx)	µg/kg ds	< 0.1	0.07	@				
perfluoroctadecaanzuur (PFOD)	µg/kg ds	< 0.1	0.07	@				
<i>Perfluorsulfonzuren</i>								
perfluorbutaansulfonzuur (PFB)	µg/kg ds	< 0.1	0.07	@				
perfluorpentaansulfonzuur (PF)	µg/kg ds	< 0.1	0.07	@				
perfluorhexaansulfonzuur (PF)	µg/kg ds	< 0.1	0.07	@				
perfluorheptaansulfonzuur (PF)	µg/kg ds	< 0.1	0.07	@				
perfluoroctaansulfonzuur (PFO)	µg/kg ds	0.3	0.3	@				
perfluordecaansulfonzuur (PFD)	µg/kg ds	< 0.1	0.07	@				
<i>Perfluorverbindingen - precursors</i>								
4:2 fluortelomeer sulfonzuur (µg/kg ds	< 0.1	0.07	@				
6:2 fluortelomeer sulfonzuur (µg/kg ds	< 0.1	0.07	@				
8:2 fluortelomeer sulfonzuur (µg/kg ds	< 0.1	0.07	@				
10:2 fluortelomeer sulfonzuur	µg/kg ds	< 0.1	0.07	@				
<i>Perfluorverbindingen - overig</i>								
N-methylperfluoroctaansulfon	µg/kg ds	< 0.1	0.07	@				
N-methylperfluoroctaansulfon	µg/kg ds	< 0.1	0.07	@				
N-ethylperfluoroctaansulfona	µg/kg ds	< 0.1	0.07	@				
perfluoroctaansulfonamide (PF	µg/kg ds	< 0.1	0.07	@				
8:2 polyfluoralkyl fosfaat diest	µg/kg ds	< 0.1	0.07	@				
<i>Minerale olie</i>								
minerale olie (florisil clean-up)	mg/kg ds	< 35	< 40	-	190	2595	5000	

Polycyclische koolwaterstoffen

naftaleen	mg/kg ds	< 0.05	< 0.035
fenantreen	mg/kg ds	< 0.05	< 0.035
anthraceen	mg/kg ds	< 0.05	< 0.035
fluoranteen	mg/kg ds	< 0.05	< 0.035
benzo(a)antraceen	mg/kg ds	< 0.05	< 0.035
chryseen	mg/kg ds	< 0.05	< 0.035
benzo(k)fluoranteen	mg/kg ds	< 0.05	< 0.035
benzo(a)pyreen	mg/kg ds	< 0.05	< 0.035
benzo(ghi)peryleen	mg/kg ds	< 0.05	< 0.035
indeno(1,2,3-cd)pyreen	mg/kg ds	< 0.05	< 0.035

Sommaties

som PAK (10)	mg/kg ds	0.35	< 0.35	-	1.5	20.75	40
--------------	----------	------	---------------	---	-----	-------	----

Polychloorbifenylen

PCB - 28	mg/kg ds	< 0.001	< 0.0011
PCB - 52	mg/kg ds	< 0.001	< 0.0011
PCB - 101	mg/kg ds	< 0.001	< 0.0011
PCB - 118	mg/kg ds	< 0.001	< 0.0011
PCB - 138	mg/kg ds	< 0.001	< 0.0011
PCB - 153	mg/kg ds	< 0.001	< 0.0011
PCB - 180	mg/kg ds	< 0.001	< 0.0011

Sommaties

som PCBs (7)	mg/kg ds	0.005	< 0.0080	-	0.02	0.51	1
--------------	----------	-------	-----------------	---	------	------	---

Monsterreferentie		6615824						
Monsteromschrijving		MM-04 bovengrond, 25: 0-50, 26: 0-50, 28: 0-50, 27: 0-50, 29: 0-50, 30: 0-50, 31: 0-50, 32: 0-50						
Analyse	Eenheid	Analyseres.	Gestand.Res.	Toetsoordeel	AW	T	I	
<i>Lutum/Humus</i>								
Organische stof	% (m/m ds)	5.1	10					
Lutum	% (m/m ds)	2.1	25					
<i>Droogrest</i>								
droge stof	%	82.2	82.2	@				
<i>Metalen ICP-AES</i>								
arsen (As)	mg/kg ds	< 4	< 4.5	-	20	48	76	
barium (Ba)	mg/kg ds	22	84	@	190	555	920	
cadmium (Cd)	mg/kg ds	0.25	0.38	-	0.6	6.8	13	
chrom (Cr)	mg/kg ds	< 10	< 13	-	55	117.5	180	
kobalt (Co)	mg/kg ds	< 3	< 7.3	-	15	102.5	190	
koper (Cu)	mg/kg ds	15	28	-	40	115	190	
kwik (Hg) (niet vluchtig)	mg/kg ds	< 0.05	< 0.05	-	0.15	18.075	36	
lood (Pb)	mg/kg ds	29	43	-	50	290	530	
molybdeen (Mo)	mg/kg ds	< 1.5	< 1.0	-	1.5	95.75	190	
nikkel (Ni)	mg/kg ds	< 4	< 8	-	35	67.5	100	
zink (Zn)	mg/kg ds	29	63	-	140	430	720	
<i>Perfluorcarbonzuren</i>								
perfluorbutaan zuur (PFBA)	µg/kg ds	< 0.1	0.07	@				
perfluorpentaan zuur (PFPeA)	µg/kg ds	< 0.1	0.07	@				
perfluorhexaan zuur (PFHxA)	µg/kg ds	< 0.1	0.07	@				
perfluorheptaan zuur (PFHpA)	µg/kg ds	< 0.1	0.07	@				
perfluoroctaan zuur (PFOA) line	µg/kg ds	0.3	0.3	@				
perfluornonaan zuur (PFNA)	µg/kg ds	< 0.1	0.07	@				
perfluordecaan zuur (PFDeA)	µg/kg ds	< 0.1	0.07	@				
perfluorundecaan zuur (PFUnD)	µg/kg ds	< 0.1	0.07	@				
perfluordodecaan zuur (PFDoD)	µg/kg ds	< 0.1	0.07	@				
perfluortridecaan zuur (PFTTrDA)	µg/kg ds	< 0.1	0.07	@				
perfluortetradecaan zuur (PFTe)	µg/kg ds	< 0.1	0.07	@				
perfluorhexadecaan zuur (PFHx)	µg/kg ds	< 0.1	0.07	@				
perfluoroctadecaan zuur (PFOD)	µg/kg ds	< 0.1	0.07	@				
<i>Perfluorsulfonzuren</i>								
perfluorbutaansulfon zuur (PFB)	µg/kg ds	< 0.1	0.07	@				
perfluorpentaansulfon zuur (PF)	µg/kg ds	< 0.1	0.07	@				
perfluorhexaansulfon zuur (PF)	µg/kg ds	< 0.1	0.07	@				
perfluorheptaansulfon zuur (PF)	µg/kg ds	< 0.1	0.07	@				
perfluoroctaansulfon zuur (PFO)	µg/kg ds	0.3	0.3	@				
perfluordecaansulfon zuur (PFD)	µg/kg ds	< 0.1	0.07	@				
<i>Perfluorverbindingen - precursors</i>								
4:2 fluortelomeer sulfon zuur (µg/kg ds	< 0.1	0.07	@				
6:2 fluortelomeer sulfon zuur (µg/kg ds	< 0.1	0.07	@				
8:2 fluortelomeer sulfon zuur (µg/kg ds	< 0.1	0.07	@				
10:2 fluortelomeer sulfon zuur	µg/kg ds	< 0.1	0.07	@				
<i>Perfluorverbindingen - overig</i>								
N-methylperfluoroctaansulfon	µg/kg ds	< 0.1	0.07	@				
N-methylperfluoroctaansulfon	µg/kg ds	< 0.1	0.07	@				
N-ethylperfluoroctaansulfona	µg/kg ds	< 0.1	0.07	@				
perfluoroctaansulfonamide (PF	µg/kg ds	< 0.1	0.07	@				
8:2 polyfluoralkyl fosfaat diest	µg/kg ds	< 0.1	0.07	@				
<i>Minerale olie</i>								
minerale olie (florisil clean-up)	mg/kg ds	< 35	< 48	-	190	2595	5000	

Polycyclische koolwaterstoffen

naftaleen	mg/kg ds	< 0.05	< 0.035
fenantreen	mg/kg ds	< 0.05	< 0.035
anthraceen	mg/kg ds	< 0.05	< 0.035
fluoranteen	mg/kg ds	< 0.05	< 0.035
benzo(a)antraceen	mg/kg ds	< 0.05	< 0.035
chryseen	mg/kg ds	< 0.05	< 0.035
benzo(k)fluoranteen	mg/kg ds	< 0.05	< 0.035
benzo(a)pyreen	mg/kg ds	< 0.05	< 0.035
benzo(ghi)peryleen	mg/kg ds	< 0.05	< 0.035
indeno(1,2,3-cd)pyreen	mg/kg ds	< 0.05	< 0.035

Sommaties

som PAK (10)	mg/kg ds	0.35	< 0.35	-	1.5	20.75	40
--------------	----------	------	---------------	---	-----	-------	----

Polychloorbifenylen

PCB - 28	mg/kg ds	< 0.001	< 0.0014
PCB - 52	mg/kg ds	< 0.001	< 0.0014
PCB - 101	mg/kg ds	< 0.001	< 0.0014
PCB - 118	mg/kg ds	< 0.001	< 0.0014
PCB - 138	mg/kg ds	< 0.001	< 0.0014
PCB - 153	mg/kg ds	< 0.001	< 0.0014
PCB - 180	mg/kg ds	< 0.001	< 0.0014

Sommaties

som PCBs (7)	mg/kg ds	0.005	< 0.0096	-	0.02	0.51	1
--------------	----------	-------	-----------------	---	------	------	---

Monsterreferentie		6615825						
Monsteromschrijving		MM-05 bovengrond, 33: 0-50, 34: 0-50, 35: 0-50, 36: 0-50, 37: 0-50, 38: 0-50, 39: 0-50, 40: 0-50						
Analyse	Eenheid	Analyseres.	Gestand.Res.	Toetsoordeel	AW	T	I	
<i>Lutum/Humus</i>								
Organische stof	% (m/m ds)	5.1	10					
Lutum	% (m/m ds)	1.0	25					
<i>Droogrest</i>								
droge stof	%	84.4	84.4	@				
<i>Metalen ICP-AES</i>								
arsen (As)	mg/kg ds	< 4	< 4.6	-	20	48	76	
barium (Ba)	mg/kg ds	< 20	< 54	@	190	555	920	
cadmium (Cd)	mg/kg ds	< 0.2	< 0.21	-	0.6	6.8	13	
chrom (Cr)	mg/kg ds	< 10	< 13	-	55	117.5	180	
kobalt (Co)	mg/kg ds	< 3	< 7.4	-	15	102.5	190	
koper (Cu)	mg/kg ds	9.2	17	-	40	115	190	
kwik (Hg) (niet vluchtig)	mg/kg ds	< 0.05	< 0.05	-	0.15	18.075	36	
lood (Pb)	mg/kg ds	19	28	-	50	290	530	
molybdeen (Mo)	mg/kg ds	< 1.5	< 1.0	-	1.5	95.75	190	
nikkel (Ni)	mg/kg ds	< 4	< 8	-	35	67.5	100	
zink (Zn)	mg/kg ds	< 20	< 31	-	140	430	720	
<i>Perfluorcarbonzuren</i>								
perfluorbutaan zuur (PFBA)	µg/kg ds	< 0.1	0.07	@				
perfluorpentaan zuur (PFPeA)	µg/kg ds	< 0.1	0.07	@				
perfluorhexaan zuur (PFHxA)	µg/kg ds	< 0.1	0.07	@				
perfluorheptaan zuur (PFHpA)	µg/kg ds	< 0.1	0.07	@				
perfluoroctaan zuur (PFOA) line	µg/kg ds	0.3	0.3	@				
perfluornonaan zuur (PFNA)	µg/kg ds	< 0.1	0.07	@				
perfluordecaan zuur (PFDeA)	µg/kg ds	< 0.1	0.07	@				
perfluorundecaan zuur (PFUnD)	µg/kg ds	< 0.1	0.07	@				
perfluordodecaan zuur (PFDoD)	µg/kg ds	< 0.1	0.07	@				
perfluortridecaan zuur (PFTTrDA)	µg/kg ds	< 0.1	0.07	@				
perfluortetradecaan zuur (PFTTe)	µg/kg ds	< 0.1	0.07	@				
perfluorhexadecaan zuur (PFHx)	µg/kg ds	< 0.1	0.07	@				
perfluoroctadecaan zuur (PFOD)	µg/kg ds	< 0.1	0.07	@				
<i>Perfluorsulfonzuren</i>								
perfluorbutaansulfon zuur (PFB)	µg/kg ds	< 0.1	0.07	@				
perfluorpentaansulfon zuur (PF)	µg/kg ds	< 0.1	0.07	@				
perfluorhexaansulfon zuur (PF)	µg/kg ds	< 0.1	0.07	@				
perfluorheptaansulfon zuur (PF)	µg/kg ds	< 0.1	0.07	@				
perfluoroctaansulfon zuur (PFO)	µg/kg ds	0.3	0.3	@				
perfluordecaansulfon zuur (PFD)	µg/kg ds	< 0.1	0.07	@				
<i>Perfluorverbindingen - precursors</i>								
4:2 fluortelomeer sulfon zuur (µg/kg ds	< 0.1	0.07	@				
6:2 fluortelomeer sulfon zuur (µg/kg ds	< 0.1	0.07	@				
8:2 fluortelomeer sulfon zuur (µg/kg ds	< 0.1	0.07	@				
10:2 fluortelomeer sulfon zuur	µg/kg ds	< 0.1	0.07	@				
<i>Perfluorverbindingen - overig</i>								
N-methylperfluoroctaansulfon	µg/kg ds	< 0.1	0.07	@				
N-methylperfluoroctaansulfon	µg/kg ds	< 0.1	0.07	@				
N-ethylperfluoroctaansulfona	µg/kg ds	< 0.1	0.07	@				
perfluoroctaansulfonamide (PF	µg/kg ds	< 0.1	0.07	@				
8:2 polyfluoralkyl fosfaat diest	µg/kg ds	< 0.1	0.07	@				
<i>Minerale olie</i>								
minerale olie (florisil clean-up)	mg/kg ds	< 35	< 48	-	190	2595	5000	

Polycyclische koolwaterstoffen

naftaleen	mg/kg ds	< 0.05	< 0.035
fenantreen	mg/kg ds	< 0.05	< 0.035
anthraceen	mg/kg ds	< 0.05	< 0.035
fluoranteen	mg/kg ds	< 0.05	< 0.035
benzo(a)antraceen	mg/kg ds	< 0.05	< 0.035
chryseen	mg/kg ds	< 0.05	< 0.035
benzo(k)fluoranteen	mg/kg ds	< 0.05	< 0.035
benzo(a)pyreen	mg/kg ds	< 0.05	< 0.035
benzo(ghi)peryleen	mg/kg ds	< 0.05	< 0.035
indeno(1,2,3-cd)pyreen	mg/kg ds	< 0.05	< 0.035

Sommaties

som PAK (10)	mg/kg ds	0.35	< 0.35	-	1.5	20.75	40
--------------	----------	------	---------------	---	-----	-------	----

Polychloorbifenylen

PCB - 28	mg/kg ds	< 0.001	< 0.0014
PCB - 52	mg/kg ds	< 0.001	< 0.0014
PCB - 101	mg/kg ds	< 0.001	< 0.0014
PCB - 118	mg/kg ds	< 0.001	< 0.0014
PCB - 138	mg/kg ds	< 0.001	< 0.0014
PCB - 153	mg/kg ds	< 0.001	< 0.0014
PCB - 180	mg/kg ds	< 0.001	< 0.0014

Sommaties

som PCBs (7)	mg/kg ds	0.005	< 0.0096	-	0.02	0.51	1
--------------	----------	-------	-----------------	---	------	------	---

Monsterreferentie		6615826						
Monsteromschrijving		MM-06 bovengrond, 41: 0-50, 42: 0-50, 43: 0-30, 44: 0-50, 45: 0-50, 46: 0-50						
Analyse	Eenheid	Analyseres.	Gestand.Res.	Toetsoordeel	AW	T	I	
<i>Lutum/Humus</i>								
Organische stof	% (m/m ds)	3.9	10					
Lutum	% (m/m ds)	1.0	25					
<i>Droogrest</i>								
droge stof	%	84	84.0	@				
<i>Metalen ICP-AES</i>								
arseen (As)	mg/kg ds	< 4	< 4.7	-	20	48	76	
barium (Ba)	mg/kg ds	< 20	< 54	@	190	555	920	
cadmium (Cd)	mg/kg ds	< 0.2	< 0.22	-	0.6	6.8	13	
chrom (Cr)	mg/kg ds	< 10	< 13	-	55	117.5	180	
kobalt (Co)	mg/kg ds	< 3	< 7.4	-	15	102.5	190	
koper (Cu)	mg/kg ds	9.9	19	-	40	115	190	
kwik (Hg) (niet vluchtig)	mg/kg ds	< 0.05	< 0.05	-	0.15	18.075	36	
lood (Pb)	mg/kg ds	13	20	-	50	290	530	
molybdeen (Mo)	mg/kg ds	< 1.5	< 1.0	-	1.5	95.75	190	
nikkel (Ni)	mg/kg ds	< 4	< 8	-	35	67.5	100	
zink (Zn)	mg/kg ds	< 20	< 32	-	140	430	720	
<i>Perfluorcarbonzuren</i>								
perfluorbutaanzuur (PFBA)	µg/kg ds	< 0.1	0.07	@				
perfluorpentaanzuur (PFPeA)	µg/kg ds	< 0.1	0.07	@				
perfluorhexaanzuur (PFHxA)	µg/kg ds	< 0.1	0.07	@				
perfluorheptaanzuur (PFHpA)	µg/kg ds	0.1	0.1	@				
perfluoroctaanzuur (PFOA) line	µg/kg ds	0.4	0.4	@				
perfluornonaanzuur (PFNA)	µg/kg ds	< 0.1	0.07	@				
perfluordecaanzuur (PFDeA)	µg/kg ds	< 0.1	0.07	@				
perfluorundecaanzuur (PFUnD)	µg/kg ds	< 0.1	0.07	@				
perfluordodecaanzuur (PFDoD)	µg/kg ds	< 0.1	0.07	@				
perfluortridecaanzuur (PFTTrDA)	µg/kg ds	< 0.1	0.07	@				
perfluortetradecaanzuur (PFTe)	µg/kg ds	< 0.1	0.07	@				
perfluorhexadecaanzuur (PFHx)	µg/kg ds	< 0.1	0.07	@				
perfluoroctadecaanzuur (PFOD)	µg/kg ds	< 0.1	0.07	@				
<i>Perfluorsulfonzuren</i>								
perfluorbutaansulfonzuur (PFB)	µg/kg ds	< 0.1	0.07	@				
perfluorpentaansulfonzuur (PF)	µg/kg ds	< 0.1	0.07	@				
perfluorhexaansulfonzuur (PF)	µg/kg ds	< 0.1	0.07	@				
perfluorheptaansulfonzuur (PF)	µg/kg ds	< 0.1	0.07	@				
perfluoroctaansulfonzuur (PFO)	µg/kg ds	0.3	0.3	@				
perfluordecaansulfonzuur (PFD)	µg/kg ds	< 0.1	0.07	@				
<i>Perfluorverbindingen - precursors</i>								
4:2 fluortelomeer sulfonzuur (µg/kg ds	< 0.1	0.07	@				
6:2 fluortelomeer sulfonzuur (µg/kg ds	< 0.1	0.07	@				
8:2 fluortelomeer sulfonzuur (µg/kg ds	< 0.1	0.07	@				
10:2 fluortelomeer sulfonzuur	µg/kg ds	< 0.1	0.07	@				
<i>Perfluorverbindingen - overig</i>								
N-methylperfluoroctaansulfon	µg/kg ds	< 0.1	0.07	@				
N-methylperfluoroctaansulfon	µg/kg ds	< 0.1	0.07	@				
N-ethylperfluoroctaansulfona	µg/kg ds	< 0.1	0.07	@				
perfluoroctaansulfonamide (PF	µg/kg ds	< 0.1	0.07	@				
8:2 polyfluoralkyl fosfaat diest	µg/kg ds	< 0.1	0.07	@				
<i>Minerale olie</i>								
minerale olie (florisil clean-up)	mg/kg ds	< 35	< 63	-	190	2595	5000	

Polycyclische koolwaterstoffen

naftaleen	mg/kg ds	< 0.05	< 0.035
fenantreen	mg/kg ds	< 0.05	< 0.035
anthraceen	mg/kg ds	< 0.05	< 0.035
fluoranteen	mg/kg ds	0.07	0.07
benzo(a)antraceen	mg/kg ds	< 0.05	< 0.035
chryseen	mg/kg ds	0.06	0.06
benzo(k)fluoranteen	mg/kg ds	< 0.05	< 0.035
benzo(a)pyreen	mg/kg ds	< 0.05	< 0.035
benzo(ghi)peryleen	mg/kg ds	< 0.05	< 0.035
indeno(1,2,3-cd)pyreen	mg/kg ds	< 0.05	< 0.035

Sommaties

som PAK (10)	mg/kg ds	0.41	0.41	-	1.5	20.75	40
--------------	----------	------	-------------	---	-----	-------	----

Polychloorbifenylen

PCB - 28	mg/kg ds	< 0.001	< 0.0018
PCB - 52	mg/kg ds	< 0.001	< 0.0018
PCB - 101	mg/kg ds	< 0.001	< 0.0018
PCB - 118	mg/kg ds	< 0.001	< 0.0018
PCB - 138	mg/kg ds	< 0.001	< 0.0018
PCB - 153	mg/kg ds	< 0.001	< 0.0018
PCB - 180	mg/kg ds	< 0.001	< 0.0018

Sommaties

som PCBs (7)	mg/kg ds	0.005	< 0.013	-	0.02	0.51	1
--------------	----------	-------	-------------------	---	------	------	---

Monsterreferentie		6615827						
Monsteromschrijving		MM-07 ondergrond, 04: 50-100, 04: 100-150, 04: 150-200, 07: 50-100, 07: 100-150, 07: 150-200, 11: 50-100, 11: 100-150, 11: 150-200						
Analyse	Eenheid	Analyseres.	Gestand.Res.	Toetsoordeel	AW	T	I	
<i>Lutum/Humus</i>								
Organische stof	% (m/m ds)	1.1	10					
Lutum	% (m/m ds)	1.0	25					
<i>Droogrest</i>								
droge stof	%	87.4	87.4	@				
<i>Metalen ICP-AES</i>								
arsen (As)	mg/kg ds	< 4	< 4.9	-	20	48	76	
barium (Ba)	mg/kg ds	< 20	< 54	@	190	555	920	
cadmium (Cd)	mg/kg ds	< 0.2	< 0.24	-	0.6	6.8	13	
chrom (Cr)	mg/kg ds	< 10	< 13	-	55	117.5	180	
kobalt (Co)	mg/kg ds	< 3	< 7.4	-	15	102.5	190	
koper (Cu)	mg/kg ds	< 5	< 7.2	-	40	115	190	
kwik (Hg) (niet vluchtig)	mg/kg ds	< 0.05	< 0.05	-	0.15	18.075	36	
lood (Pb)	mg/kg ds	< 10	< 11	-	50	290	530	
molybdeen (Mo)	mg/kg ds	< 1.5	< 1.0	-	1.5	95.75	190	
nikkel (Ni)	mg/kg ds	< 4	< 8	-	35	67.5	100	
zink (Zn)	mg/kg ds	< 20	< 33	-	140	430	720	
<i>Minerale olie</i>								
minerale olie (florisil clean-up)	mg/kg ds	< 35	< 120	-	190	2595	5000	
<i>Polycyclische koolwaterstoffen</i>								
naftaleen	mg/kg ds	< 0.05	< 0.035					
fenantreen	mg/kg ds	< 0.05	< 0.035					
anthraceen	mg/kg ds	< 0.05	< 0.035					
fluoranteen	mg/kg ds	< 0.05	< 0.035					
benzo(a)antraceen	mg/kg ds	< 0.05	< 0.035					
chryseen	mg/kg ds	< 0.05	< 0.035					
benzo(k)fluoranteen	mg/kg ds	< 0.05	< 0.035					
benzo(a)pyreen	mg/kg ds	< 0.05	< 0.035					
benzo(ghi)peryleen	mg/kg ds	< 0.05	< 0.035					
indeno(1,2,3-cd)pyreen	mg/kg ds	< 0.05	< 0.035					
<i>Sommaties</i>								
som PAK (10)	mg/kg ds	0.35	< 0.35	-	1.5	20.75	40	
<i>Polychloorbifenylen</i>								
PCB - 28	mg/kg ds	< 0.001	< 0.0035					
PCB - 52	mg/kg ds	< 0.001	< 0.0035					
PCB - 101	mg/kg ds	< 0.001	< 0.0035					
PCB - 118	mg/kg ds	< 0.001	< 0.0035					
PCB - 138	mg/kg ds	< 0.001	< 0.0035					
PCB - 153	mg/kg ds	< 0.001	< 0.0035					
PCB - 180	mg/kg ds	< 0.001	< 0.0035					
<i>Sommaties</i>								
som PCBs (7)	mg/kg ds	0.005	< 0.024	-	0.02	0.51	1	

Monsterreferentie		6615828						
Monsteromschrijving		MM-08 ondergrond, 13: 50-100, 13: 100-150, 13: 150-200, 16: 50-70, 16: 70-100, 16: 100-150, 21: 50-100, 21: 100-150, 21: 150-200						
Analyse	Eenheid	Analyseseres.	Gestand.Res.	Toetsoordeel	AW	T	I	
<i>Lutum/Humus</i>								
Organische stof	% (m/m ds)	1.4	10					
Lutum	% (m/m ds)	1.0	25					
<i>Droogrest</i>								
droge stof	%	85.7	85.7	@				
<i>Metalen ICP-AES</i>								
arsen (As)	mg/kg ds	< 4	< 4.9	-	20	48	76	
barium (Ba)	mg/kg ds	< 20	< 54	@	190	555	920	
cadmium (Cd)	mg/kg ds	< 0.2	< 0.24	-	0.6	6.8	13	
chrom (Cr)	mg/kg ds	< 10	< 13	-	55	117.5	180	
kobalt (Co)	mg/kg ds	< 3	< 7.4	-	15	102.5	190	
koper (Cu)	mg/kg ds	< 5	< 7.2	-	40	115	190	
kwik (Hg) (niet vluchtig)	mg/kg ds	< 0.05	< 0.05	-	0.15	18.075	36	
lood (Pb)	mg/kg ds	< 10	< 11	-	50	290	530	
molybdeen (Mo)	mg/kg ds	< 1.5	< 1.0	-	1.5	95.75	190	
nikkel (Ni)	mg/kg ds	< 4	< 8	-	35	67.5	100	
zink (Zn)	mg/kg ds	< 20	< 33	-	140	430	720	
<i>Minerale olie</i>								
minerale olie (florisil clean-up)	mg/kg ds	< 35	< 120	-	190	2595	5000	
<i>Polycyclische koolwaterstoffen</i>								
naftaleen	mg/kg ds	< 0.05	< 0.035					
fenantreen	mg/kg ds	< 0.05	< 0.035					
anthraceen	mg/kg ds	< 0.05	< 0.035					
fluoranteen	mg/kg ds	< 0.05	< 0.035					
benzo(a)antraceen	mg/kg ds	< 0.05	< 0.035					
chryseen	mg/kg ds	< 0.05	< 0.035					
benzo(k)fluoranteen	mg/kg ds	< 0.05	< 0.035					
benzo(a)pyreen	mg/kg ds	< 0.05	< 0.035					
benzo(ghi)peryleen	mg/kg ds	< 0.05	< 0.035					
indeno(1,2,3-cd)pyreen	mg/kg ds	< 0.05	< 0.035					
<i>Sommaties</i>								
som PAK (10)	mg/kg ds	0.35	< 0.35	-	1.5	20.75	40	
<i>Polychloorbifenylen</i>								
PCB - 28	mg/kg ds	< 0.001	< 0.0035					
PCB - 52	mg/kg ds	< 0.001	< 0.0035					
PCB - 101	mg/kg ds	< 0.001	< 0.0035					
PCB - 118	mg/kg ds	< 0.001	< 0.0035					
PCB - 138	mg/kg ds	< 0.001	< 0.0035					
PCB - 153	mg/kg ds	< 0.001	< 0.0035					
PCB - 180	mg/kg ds	< 0.001	< 0.0035					
<i>Sommaties</i>								
som PCBs (7)	mg/kg ds	0.005	< 0.024	-	0.02	0.51	1	

Monsterreferentie		6615829						
Monsteromschrijving		MM-09 ondergrond, 25: 50-100, 25: 100-150, 25: 150-200, 29: 50-100, 29: 100-150, 29: 150-200						
Analyse	Eenheid	Analyseseres.	Gestand.Res.	Toetsoordeel	AW	T	I	
<i>Lutum/Humus</i>								
Organische stof	% (m/m ds)	0.7	10					
Lutum	% (m/m ds)	1.0	25					
<i>Droogrest</i>								
droge stof	%	83.7	83.7	@				
<i>Metalen ICP-AES</i>								
arsen (As)	mg/kg ds	< 4	< 4.9	-	20	48	76	
barium (Ba)	mg/kg ds	28	110	@	190	555	920	
cadmium (Cd)	mg/kg ds	< 0.2	< 0.24	-	0.6	6.8	13	
chrom (Cr)	mg/kg ds	< 10	< 13	-	55	117.5	180	
kobalt (Co)	mg/kg ds	< 3	< 7.4	-	15	102.5	190	
koper (Cu)	mg/kg ds	5.5	11	-	40	115	190	
kwik (Hg) (niet vluchtig)	mg/kg ds	< 0.05	< 0.05	-	0.15	18.075	36	
lood (Pb)	mg/kg ds	24	38	-	50	290	530	
molybdeen (Mo)	mg/kg ds	< 1.5	< 1.0	-	1.5	95.75	190	
nikkel (Ni)	mg/kg ds	< 4	< 8	-	35	67.5	100	
zink (Zn)	mg/kg ds	32	76	-	140	430	720	
<i>Minerale olie</i>								
minerale olie (florisil clean-up)	mg/kg ds	< 35	< 120	-	190	2595	5000	
<i>Polycyclische koolwaterstoffen</i>								
naftaleen	mg/kg ds	< 0.05	< 0.035					
fenantreen	mg/kg ds	< 0.05	< 0.035					
anthraceen	mg/kg ds	< 0.05	< 0.035					
fluoranteen	mg/kg ds	< 0.05	< 0.035					
benzo(a)antraceen	mg/kg ds	< 0.05	< 0.035					
chryseen	mg/kg ds	< 0.05	< 0.035					
benzo(k)fluoranteen	mg/kg ds	< 0.05	< 0.035					
benzo(a)pyreen	mg/kg ds	< 0.05	< 0.035					
benzo(ghi)peryleen	mg/kg ds	< 0.05	< 0.035					
indeno(1,2,3-cd)pyreen	mg/kg ds	< 0.05	< 0.035					
<i>Sommaties</i>								
som PAK (10)	mg/kg ds	0.35	< 0.35	-	1.5	20.75	40	
<i>Polychloorbifenylen</i>								
PCB - 28	mg/kg ds	< 0.001	< 0.0035					
PCB - 52	mg/kg ds	< 0.001	< 0.0035					
PCB - 101	mg/kg ds	< 0.001	< 0.0035					
PCB - 118	mg/kg ds	< 0.001	< 0.0035					
PCB - 138	mg/kg ds	< 0.001	< 0.0035					
PCB - 153	mg/kg ds	< 0.001	< 0.0035					
PCB - 180	mg/kg ds	< 0.001	< 0.0035					
<i>Sommaties</i>								
som PCBs (7)	mg/kg ds	0.005	< 0.024	-	0.02	0.51	1	

Monsterreferentie		6615830						
Monsteromschrijving		MM-10 ondergrond, 32: 50-100, 32: 100-150, 32: 150-200, 34: 80-100, 34: 100-150, 37: 100-150, 37: 150-200, 37: 50-100, 34: 150-200						
Analyse	Eenheid	Analyseseres.	Gestand.Res.	Toetsoordeel	AW	T	I	
<i>Lutum/Humus</i>								
Organische stof	% (m/m ds)	0.5	10					
Lutum	% (m/m ds)	1.0	25					
<i>Droogrest</i>								
droge stof	%	84	84.0	@				
<i>Metalen ICP-AES</i>								
arsen (As)	mg/kg ds	< 4	< 4.9	-	20	48	76	
barium (Ba)	mg/kg ds	< 20	< 54	@	190	555	920	
cadmium (Cd)	mg/kg ds	< 0.2	< 0.24	-	0.6	6.8	13	
chrom (Cr)	mg/kg ds	< 10	< 13	-	55	117.5	180	
kobalt (Co)	mg/kg ds	< 3	< 7.4	-	15	102.5	190	
koper (Cu)	mg/kg ds	< 5	< 7.2	-	40	115	190	
kwik (Hg) (niet vluchtig)	mg/kg ds	< 0.05	< 0.05	-	0.15	18.075	36	
lood (Pb)	mg/kg ds	< 10	< 11	-	50	290	530	
molybdeen (Mo)	mg/kg ds	< 1.5	< 1.0	-	1.5	95.75	190	
nikkel (Ni)	mg/kg ds	< 4	< 8	-	35	67.5	100	
zink (Zn)	mg/kg ds	< 20	< 33	-	140	430	720	
<i>Minerale olie</i>								
minerale olie (florisil clean-up)	mg/kg ds	< 35	< 120	-	190	2595	5000	
<i>Polycyclische koolwaterstoffen</i>								
naftaleen	mg/kg ds	< 0.05	< 0.035					
fenantreen	mg/kg ds	< 0.05	< 0.035					
anthraceen	mg/kg ds	< 0.05	< 0.035					
fluoranteen	mg/kg ds	< 0.05	< 0.035					
benzo(a)antraceen	mg/kg ds	< 0.05	< 0.035					
chryseen	mg/kg ds	< 0.05	< 0.035					
benzo(k)fluoranteen	mg/kg ds	< 0.05	< 0.035					
benzo(a)pyreen	mg/kg ds	< 0.05	< 0.035					
benzo(ghi)peryleen	mg/kg ds	< 0.05	< 0.035					
indeno(1,2,3-cd)pyreen	mg/kg ds	< 0.05	< 0.035					
<i>Sommaties</i>								
som PAK (10)	mg/kg ds	0.35	< 0.35	-	1.5	20.75	40	
<i>Polychloorbifenylen</i>								
PCB - 28	mg/kg ds	< 0.001	< 0.0035					
PCB - 52	mg/kg ds	< 0.001	< 0.0035					
PCB - 101	mg/kg ds	< 0.001	< 0.0035					
PCB - 118	mg/kg ds	< 0.001	< 0.0035					
PCB - 138	mg/kg ds	< 0.001	< 0.0035					
PCB - 153	mg/kg ds	< 0.001	< 0.0035					
PCB - 180	mg/kg ds	< 0.001	< 0.0035					
<i>Sommaties</i>								
som PCBs (7)	mg/kg ds	0.005	< 0.024	-	0.02	0.51	1	

Monsterreferentie		6615831						
Monsteromschrijving		MM-11 ondergrond, 39: 50-100, 39: 100-150, 39: 150-200, 43: 30-50, 43: 50-100, 43: 100-150, 44: 50-100, 44: 100-150, 44: 150-200						
Analyse	Eenheid	Analyseseres.	Gestand.Res.	Toetsoordeel	AW	T	I	
<i>Lutum/Humus</i>								
Organische stof	% (m/m ds)	0.8	10					
Lutum	% (m/m ds)	1.0	25					
<i>Droogrest</i>								
droge stof	%	91.4	91.4	@				
<i>Metalen ICP-AES</i>								
arsen (As)	mg/kg ds	< 4	< 4.9	-	20	48	76	
barium (Ba)	mg/kg ds	< 20	< 54	@	190	555	920	
cadmium (Cd)	mg/kg ds	< 0.2	< 0.24	-	0.6	6.8	13	
chrom (Cr)	mg/kg ds	< 10	< 13	-	55	117.5	180	
kobalt (Co)	mg/kg ds	< 3	< 7.4	-	15	102.5	190	
koper (Cu)	mg/kg ds	< 5	< 7.2	-	40	115	190	
kwik (Hg) (niet vluchtig)	mg/kg ds	< 0.05	< 0.05	-	0.15	18.075	36	
lood (Pb)	mg/kg ds	< 10	< 11	-	50	290	530	
molybdeen (Mo)	mg/kg ds	< 1.5	< 1.0	-	1.5	95.75	190	
nikkel (Ni)	mg/kg ds	< 4	< 8	-	35	67.5	100	
zink (Zn)	mg/kg ds	< 20	< 33	-	140	430	720	
<i>Minerale olie</i>								
minerale olie (florisil clean-up)	mg/kg ds	< 35	< 120	-	190	2595	5000	
<i>Polycyclische koolwaterstoffen</i>								
naftaleen	mg/kg ds	< 0.05	< 0.035					
fenantreen	mg/kg ds	< 0.05	< 0.035					
anthraceen	mg/kg ds	< 0.05	< 0.035					
fluoranteen	mg/kg ds	< 0.05	< 0.035					
benzo(a)antraceen	mg/kg ds	< 0.05	< 0.035					
chryseen	mg/kg ds	< 0.05	< 0.035					
benzo(k)fluoranteen	mg/kg ds	< 0.05	< 0.035					
benzo(a)pyreen	mg/kg ds	< 0.05	< 0.035					
benzo(ghi)peryleen	mg/kg ds	< 0.05	< 0.035					
indeno(1,2,3-cd)pyreen	mg/kg ds	< 0.05	< 0.035					
<i>Sommaties</i>								
som PAK (10)	mg/kg ds	0.35	< 0.35	-	1.5	20.75	40	
<i>Polychloorbifenylen</i>								
PCB - 28	mg/kg ds	< 0.001	< 0.0035					
PCB - 52	mg/kg ds	< 0.001	< 0.0035					
PCB - 101	mg/kg ds	< 0.001	< 0.0035					
PCB - 118	mg/kg ds	< 0.001	< 0.0035					
PCB - 138	mg/kg ds	< 0.001	< 0.0035					
PCB - 153	mg/kg ds	< 0.001	< 0.0035					
PCB - 180	mg/kg ds	< 0.001	< 0.0035					
<i>Sommaties</i>								
som PCBs (7)	mg/kg ds	0.005	< 0.024	-	0.02	0.51	1	

Monsterreferentie		6615832						
Monsteromschrijving		MM-12 bovengrond dammen, 47: 0-50, 48: 0-50, 51: 0-50, 52: 0-50, 53: 0-50, 54: 0-50, 55: 0-50, 56: 0-50						
Analyse	Eenheid	Analyseseres.	Gestand.Res.	Toetsoordeel	AW	T	I	
<i>Lutum/Humus</i>								
Organische stof	% (m/m ds)	5.3	10					
Lutum	% (m/m ds)	1.0	25					
<i>Droogrest</i>								
droge stof	%	81.4	81.4	@				
<i>Metalen ICP-AES</i>								
arsen (As)	mg/kg ds	< 4	< 4.5	-	20	48	76	
barium (Ba)	mg/kg ds	< 20	< 54	@	190	555	920	
cadmium (Cd)	mg/kg ds	< 0.2	< 0.21	-	0.6	6.8	13	
chrom (Cr)	mg/kg ds	< 10	< 13	-	55	117.5	180	
kobalt (Co)	mg/kg ds	< 3	< 7.4	-	15	102.5	190	
koper (Cu)	mg/kg ds	< 5	< 6.5	-	40	115	190	
kwik (Hg) (niet vluchtig)	mg/kg ds	< 0.05	< 0.05	-	0.15	18.075	36	
lood (Pb)	mg/kg ds	< 10	< 10	-	50	290	530	
molybdeen (Mo)	mg/kg ds	< 1.5	< 1.0	-	1.5	95.75	190	
nikkel (Ni)	mg/kg ds	6	18	-	35	67.5	100	
zink (Zn)	mg/kg ds	< 20	< 31	-	140	430	720	
<i>Minerale olie</i>								
minerale olie (florisil clean-up)	mg/kg ds	< 35	< 46	-	190	2595	5000	
<i>Polycyclische koolwaterstoffen</i>								
naftaleen	mg/kg ds	< 0.05	< 0.035					
fenantreen	mg/kg ds	< 0.05	< 0.035					
anthraceen	mg/kg ds	< 0.05	< 0.035					
fluoranteen	mg/kg ds	< 0.05	< 0.035					
benzo(a)antraceen	mg/kg ds	< 0.05	< 0.035					
chryseen	mg/kg ds	< 0.05	< 0.035					
benzo(k)fluoranteen	mg/kg ds	< 0.05	< 0.035					
benzo(a)pyreen	mg/kg ds	< 0.05	< 0.035					
benzo(ghi)peryleen	mg/kg ds	< 0.05	< 0.035					
indeno(1,2,3-cd)pyreen	mg/kg ds	< 0.05	< 0.035					
<i>Sommaties</i>								
som PAK (10)	mg/kg ds	0.35	< 0.35	-	1.5	20.75	40	
<i>Polychloorbifenylen</i>								
PCB - 28	mg/kg ds	< 0.001	< 0.0013					
PCB - 52	mg/kg ds	< 0.001	< 0.0013					
PCB - 101	mg/kg ds	< 0.001	< 0.0013					
PCB - 118	mg/kg ds	< 0.001	< 0.0013					
PCB - 138	mg/kg ds	< 0.001	< 0.0013					
PCB - 153	mg/kg ds	< 0.001	< 0.0013					
PCB - 180	mg/kg ds	< 0.001	< 0.0013					
<i>Sommaties</i>								
som PCBs (7)	mg/kg ds	0.005	< 0.0092	-	0.02	0.51	1	

Monsterreferentie		6615833						
Monsteromschrijving		MM-13 bovengrond dammen, 49: 0-50, 50: 0-50						
Analyse	Eenheid	Analyseseres.	Gestand.Res.	Toetsoordeel	AW	T	I	
<i>Lutum/Humus</i>								
Organische stof	% (m/m ds)	2.3	10					
Lutum	% (m/m ds)	1.0	25					
<i>Droogrest</i>								
droge stof	%	82.4	82.4	@				
<i>Metalen ICP-AES</i>								
arsen (As)	mg/kg ds	< 4	< 4.9	-	20	48	76	
barium (Ba)	mg/kg ds	< 20	< 54	@	190	555	920	
cadmium (Cd)	mg/kg ds	< 0.2	< 0.24	-	0.6	6.8	13	
chrom (Cr)	mg/kg ds	< 10	< 13	-	55	117.5	180	
kobalt (Co)	mg/kg ds	< 3	< 7.4	-	15	102.5	190	
koper (Cu)	mg/kg ds	5.2	11	-	40	115	190	
kwik (Hg) (niet vluchtig)	mg/kg ds	< 0.05	< 0.05	-	0.15	18.075	36	
lood (Pb)	mg/kg ds	12	19	-	50	290	530	
molybdeen (Mo)	mg/kg ds	< 1.5	< 1.0	-	1.5	95.75	190	
nikkel (Ni)	mg/kg ds	< 4	< 8	-	35	67.5	100	
zink (Zn)	mg/kg ds	< 20	< 33	-	140	430	720	
<i>Minerale olie</i>								
minerale olie (florisil clean-up)	mg/kg ds	42	180	-	190	2595	5000	
<i>Polycyclische koolwaterstoffen</i>								
naftaleen	mg/kg ds	< 0.05	< 0.035					
fenantreen	mg/kg ds	< 0.05	< 0.035					
anthraceen	mg/kg ds	< 0.05	< 0.035					
fluoranteen	mg/kg ds	< 0.05	< 0.035					
benzo(a)antraceen	mg/kg ds	< 0.05	< 0.035					
chryseen	mg/kg ds	< 0.05	< 0.035					
benzo(k)fluoranteen	mg/kg ds	< 0.05	< 0.035					
benzo(a)pyreen	mg/kg ds	< 0.05	< 0.035					
benzo(ghi)peryleen	mg/kg ds	< 0.05	< 0.035					
indeno(1,2,3-cd)pyreen	mg/kg ds	< 0.05	< 0.035					
<i>Sommaties</i>								
som PAK (10)	mg/kg ds	0.35	< 0.35	-	1.5	20.75	40	
<i>Polychloorbifenylen</i>								
PCB - 28	mg/kg ds	< 0.001	< 0.0030					
PCB - 52	mg/kg ds	< 0.001	< 0.0030					
PCB - 101	mg/kg ds	< 0.001	< 0.0030					
PCB - 118	mg/kg ds	< 0.001	< 0.0030					
PCB - 138	mg/kg ds	< 0.001	< 0.0030					
PCB - 153	mg/kg ds	< 0.001	< 0.0030					
PCB - 180	mg/kg ds	< 0.001	< 0.0030					
<i>Sommaties</i>								
som PCBs (7)	mg/kg ds	0.005	< 0.021	-	0.02	0.51	1	
Legenda								
@	Geen toetsoordeel mogelijk							
-	<= Achtergrondwaarde							
N.B.	De vermelde tussenwaarde is door MijnLab berekend en is niet afkomstig uit BoToVa							

Hunneman Milieu-Advies
T.a.v. de heer J.A.G. Hunneman
Barkstraat 5
8102GV RAALTE

Uw kenmerk : 201227-NEN Plan De Grave Haarle
Ons kenmerk : Project 1146421
Validatieref. : 1146421_certificaat_v1
Opdrachtverificatiecode: PMBW-IRLA-KIUA-VWGY
Bijlage(n) : 8 tabel(len) + 2 oliechromatogram(men) + 4 bijlage(n)

Amsterdam, 9 februari 2021

Hierbij zend ik u de resultaten van het laboratoriumonderzoek dat op uw verzoek is uitgevoerd in de door u aangeboden monsters.

De resultaten hebben uitsluitend betrekking op de monsters, zoals die door u voor analyse ter beschikking werden gesteld.

Het onderzoek is, met uitzondering van eventueel uitbesteed onderzoek, uitgevoerd door Eurofins Omegam volgens de methoden zoals ze zijn vastgelegd in het geldende accreditatie-certificaat L086 en/of in de bundel "Analysevoorschriften Eurofins Omegam". De in dit onderzoek uitgevoerde onderzoeksmethoden van de geaccrediteerde analyses zijn in een aparte bijlage als onderdeel van dit analyse-certificaat opgenomen. De methoden zijn, voor zover mogelijk, ontleend aan de accreditatieprogramma's/schema's en NEN- EN- en/of ISO-voorschriften.

Ik wijs u erop dat het analyse-certificaat alleen in zijn geheel mag worden gereproduceerd. Ik vertrouw erop uw opdracht volledig en naar tevredenheid te hebben uitgevoerd. Heeft u naar aanleiding van deze rapportage nog vragen, dan verzoek ik u contact op te nemen met onze klantenservice.

Hoogachtend,
namens Eurofins Omegam,



Ing. J. Tukker
Manager productie

Op dit certificaat zijn onze algemene voorwaarden van toepassing.
Dit analyse-certificaat mag niet anders dan in zijn geheel worden gereproduceerd.

ANALYSECERTIFICAAT

Projectcode : 1146421
Uw project omschrijving : 201227-NEN Plan De Grave Haarle
Opdrachtgever : Hunneman Milieu-Advies

Uw Monsterreferenties

6615821 = MM-01 bovengrond, 01: 0-50, 02: 0-50, 03: 0-50, 04: 0-50, 05: 0-50, 06: 0-50, 07: 0-50, 08: 0-50

6615822 = MM-02 bovengrond, 09: 0-50, 10: 0-50, 11: 0-50, 12: 0-50, 13: 0-50, 14: 0-50, 15: 0-50, 16: 0-50

6615823 = MM-03 bovengrond, 17: 0-50, 18: 0-50, 19: 0-50, 20: 0-50, 21: 0-50, 22: 0-50, 23: 0-50, 24: 0-50

Opgegeven bemonsteringsdatum	: 29/01/2021	29/01/2021	29/01/2021
Ontvangstdatum opdracht	: 02/02/2021	02/02/2021	02/02/2021
Startdatum	: 02/02/2021	02/02/2021	02/02/2021
Monstercode	: 6615821	6615822	6615823
Uw Matrix	: Grond	Grond	Grond

Monstervoorbewerking

	uitgevoerd	uitgevoerd	uitgevoerd
S AS3000 (steekmonster)	n.v.t.	n.v.t.	n.v.t.
S gewicht artefact g	n.v.t.	n.v.t.	n.v.t.
S soort artefact	n.v.t.	n.v.t.	n.v.t.
S voorbewerking AS3000	uitgevoerd	uitgevoerd	uitgevoerd

Algemeen onderzoek - fysisch

S droge stof	%	84,0	81,1	81,0
S organische stof (gec. voor lutum)	% (m/m ds)	6,1	5,8	6,1
S lutumgehalte (pipetmethode)	% (m/m ds)	1,0	< 1	1,4

Anorganische parameters - metalen

S arseen (As)	mg/kg ds	< 4,0	< 4,0	< 4,0
S barium (Ba)	mg/kg ds	< 20	< 20	< 20
S cadmium (Cd)	mg/kg ds	< 0,20	0,23	0,20
S chroom (Cr)	mg/kg ds	< 10	< 10	< 10
S kobalt (Co)	mg/kg ds	< 3,0	< 3,0	< 3,0
S koper (Cu)	mg/kg ds	14	11	13
S kwik (Hg) (niet vluchtig)	mg/kg ds	< 0,05	< 0,05	< 0,05
S lood (Pb)	mg/kg ds	16	19	20
S molybdeen (Mo)	mg/kg ds	< 1,5	< 1,5	< 1,5
S nikkel (Ni)	mg/kg ds	< 4	< 4	< 4
S zink (Zn)	mg/kg ds	< 20	< 20	23

Organische parameters - niet aromatisch

S minerale olie (florisil clean-up)	mg/kg ds	< 35	36	< 35
-------------------------------------	----------	------	----	------

Organische parameters - aromatisch
Polycyclische koolwaterstoffen:

S naftaleen	mg/kg ds	< 0,05	< 0,05	< 0,05
S fenantreen	mg/kg ds	< 0,05	< 0,05	< 0,05
S anthraceen	mg/kg ds	< 0,05	< 0,05	< 0,05
S fluoranteen	mg/kg ds	< 0,05	< 0,05	< 0,05
S benzo(a)antraceen	mg/kg ds	< 0,05	< 0,05	< 0,05
S chryseen	mg/kg ds	< 0,05	< 0,05	< 0,05
S benzo(k)fluoranteen	mg/kg ds	< 0,05	< 0,05	< 0,05
S benzo(a)pyreen	mg/kg ds	< 0,05	< 0,05	< 0,05
S benzo(ghi)peryleen	mg/kg ds	< 0,05	< 0,05	< 0,05
S indeno(1,2,3-cd)pyreen	mg/kg ds	< 0,05	< 0,05	< 0,05
S som PAK (10)	mg/kg ds	0,35	0,35	0,35

Organische parameters - gehalogeneerd
Polychloorbifenylen:

S PCB -28	mg/kg ds	< 0,001	< 0,001	< 0,001
S PCB -52	mg/kg ds	< 0,001	< 0,001	< 0,001
S PCB -101	mg/kg ds	< 0,001	< 0,001	< 0,001
S PCB -118	mg/kg ds	< 0,001	< 0,001	< 0,001
S PCB -138	mg/kg ds	< 0,001	< 0,001	< 0,001
S PCB -153	mg/kg ds	< 0,001	< 0,001	< 0,001
S PCB -180	mg/kg ds	< 0,001	< 0,001	< 0,001
S som PCBs (7)	mg/kg ds	0,005	0,005	0,005

Dit analyse-certificaat, inclusief voorblad en eventuele bijlage(n), mag niet anders dan in zijn geheel worden gereproduceerd.

- De met een 'Q' gemerkte analyses zijn door RvA geaccrediteerd (registratienummer L086).

- De met een 'S' gemerkte analyses zijn door RvA geaccrediteerd (L086) en op basis van het schema AS 3000 erkend.

Opdrachtverificatiecode: PMBW-IRLA-KIUA-VWGY

Ref.: 1146421_certificaat_v1

ANALYSECERTIFICAAT

Projectcode : 1146421
Uw project omschrijving : 201227-NEN Plan De Grave Haarle
Opdrachtgever : Hunneman Milieu-Advies

Uw Monsterreferenties

6615821 = MM-01 bovengrond, 01: 0-50, 02: 0-50, 03: 0-50, 04: 0-50, 05: 0-50, 06: 0-50, 07: 0-50, 08: 0-50

6615822 = MM-02 bovengrond, 09: 0-50, 10: 0-50, 11: 0-50, 12: 0-50, 13: 0-50, 14: 0-50, 15: 0-50, 16: 0-50

6615823 = MM-03 bovengrond, 17: 0-50, 18: 0-50, 19: 0-50, 20: 0-50, 21: 0-50, 22: 0-50, 23: 0-50, 24: 0-50

Opgegeven bemonsteringsdatum	: 29/01/2021	29/01/2021	29/01/2021
Ontvangstdatum opdracht	: 02/02/2021	02/02/2021	02/02/2021
Startdatum	: 02/02/2021	02/02/2021	02/02/2021
Monstercode	: 6615821	6615822	6615823
Uw Matrix	: Grond	Grond	Grond

Organische parameters - per- en polyfluoralkylstoffen (PFAS)
Perfluorcarbonsuren:

Q PFBA	µg/kg ds	0,1	0,1	0,1
Q PFPeA	µg/kg ds	< 0,1	< 0,1	< 0,1
Q PFHxA	µg/kg ds	< 0,1	< 0,1	< 0,1
Q PFHpA	µg/kg ds	< 0,1	< 0,1	< 0,1
Q PFOA lineair	µg/kg ds	0,5	0,5	0,2
Q PFOA vertakt	µg/kg ds	< 0,1	< 0,1	< 0,1
Q PFNA	µg/kg ds	< 0,1	< 0,1	< 0,1
Q PFDA	µg/kg ds	< 0,1	< 0,1	< 0,1
Q PFUnDA	µg/kg ds	< 0,1	< 0,1	< 0,1
Q PFDoDA	µg/kg ds	< 0,1	< 0,1	< 0,1
Q PFTTrDA	µg/kg ds	< 0,1	< 0,1	< 0,1
Q PFTeDA	µg/kg ds	< 0,1	< 0,1	< 0,1
Q PFHxDA	µg/kg ds	< 0,1	< 0,1	< 0,1
Q PFODA	µg/kg ds	< 0,1	< 0,1	< 0,1

Perfluorsulfonzuren:

Q PFBS	µg/kg ds	< 0,1	< 0,1	< 0,1
Q PFPeS	µg/kg ds	< 0,1	< 0,1	< 0,1
Q PFHxS	µg/kg ds	< 0,1	< 0,1	< 0,1
Q PFHpS	µg/kg ds	< 0,1	< 0,1	< 0,1
Q PFOS lineair	µg/kg ds	0,3	0,2	0,3
Q PFOS vertakt	µg/kg ds	0,1	< 0,1	< 0,1
Q PFDS	µg/kg ds	< 0,1	< 0,1	< 0,1

Perfluorverbindingen - precursors:

Q 4:2 FTS	µg/kg ds	< 0,1	< 0,1	< 0,1
Q 6:2 FTS	µg/kg ds	< 0,1	< 0,1	< 0,1
Q 8:2 FTS	µg/kg ds	< 0,1	< 0,1	< 0,1
Q 10:2 FTS	µg/kg ds	< 0,1	< 0,1	< 0,1

Perfluorverbindingen - overig:

Q MeFOSAA	µg/kg ds	< 0,1	< 0,1	< 0,1
Q MeFOA	µg/kg ds	< 0,1	< 0,1	< 0,1
Q EtFOSAA	µg/kg ds	< 0,1	< 0,1	< 0,1
Q PFOSA	µg/kg ds	< 0,1	< 0,1	< 0,1
Q 8:2 DiPAP	µg/kg ds	< 0,1	< 0,1	< 0,1
som PFOA	µg/kg ds	0,6	0,6	0,3
som PFOS	µg/kg ds	0,4	0,3	0,4

ANALYSECERTIFICAAT

Projectcode : 1146421
Uw project omschrijving : 201227-NEN Plan De Grave Haarle
Opdrachtgever : Hunneman Milieu-Advies

Uw Monsterreferenties

6615824 = MM-04 bovengrond, 25: 0-50, 26: 0-50, 28: 0-50, 27: 0-50, 29: 0-50, 30: 0-50, 31: 0-50, 32: 0-50

6615825 = MM-05 bovengrond, 33: 0-50, 34: 0-50, 35: 0-50, 36: 0-50, 37: 0-50, 38: 0-50, 39: 0-50, 40: 0-50

6615826 = MM-06 bovengrond, 41: 0-50, 42: 0-50, 43: 0-30, 44: 0-50, 45: 0-50, 46: 0-50

Opgegeven bemonsteringsdatum	: 29/01/2021	29/01/2021	29/01/2021
Ontvangstdatum opdracht	: 02/02/2021	02/02/2021	02/02/2021
Startdatum	: 02/02/2021	02/02/2021	02/02/2021
Monstercode	: 6615824	6615825	6615826
Uw Matrix	: Grond	Grond	Grond

Monstervoorbewerking

	uitgevoerd	uitgevoerd	uitgevoerd
S AS3000 (steekmonster)	n.v.t.	n.v.t.	n.v.t.
S gewicht artefact g	n.v.t.	n.v.t.	n.v.t.
S soort artefact	n.v.t.	n.v.t.	n.v.t.
S voorbewerking AS3000	uitgevoerd	uitgevoerd	uitgevoerd

Algemeen onderzoek - fysisch

S droge stof	%	82,2	84,4	84,0
S organische stof (gec. voor lutum)	% (m/m ds)	5,1	5,1	3,9
S lutumgehalte (pipetmethode)	% (m/m ds)	2,1	< 1	< 1

Anorganische parameters - metalen

S arseen (As)	mg/kg ds	< 4,0	< 4,0	< 4,0
S barium (Ba)	mg/kg ds	22	< 20	< 20
S cadmium (Cd)	mg/kg ds	0,25	< 0,20	< 0,20
S chroom (Cr)	mg/kg ds	< 10	< 10	< 10
S kobalt (Co)	mg/kg ds	< 3,0	< 3,0	< 3,0
S koper (Cu)	mg/kg ds	15	9,2	9,9
S kwik (Hg) (niet vluchtig)	mg/kg ds	< 0,05	< 0,05	< 0,05
S lood (Pb)	mg/kg ds	29	19	13
S molybdeen (Mo)	mg/kg ds	< 1,5	< 1,5	< 1,5
S nikkel (Ni)	mg/kg ds	< 4	< 4	< 4
S zink (Zn)	mg/kg ds	29	< 20	< 20

Organische parameters - niet aromatisch

S minerale olie (florisil clean-up)	mg/kg ds	< 35	< 35	< 35
-------------------------------------	----------	------	------	------

Organische parameters - aromatisch
Polycyclische koolwaterstoffen:

S naftaleen	mg/kg ds	< 0,05	< 0,05	< 0,05
S fenantreen	mg/kg ds	< 0,05	< 0,05	< 0,05
S anthraceen	mg/kg ds	< 0,05	< 0,05	< 0,05
S fluoranteen	mg/kg ds	< 0,05	< 0,05	0,07
S benzo(a)antraceen	mg/kg ds	< 0,05	< 0,05	< 0,05
S chryseen	mg/kg ds	< 0,05	< 0,05	0,06
S benzo(k)fluoranteen	mg/kg ds	< 0,05	< 0,05	< 0,05
S benzo(a)pyreen	mg/kg ds	< 0,05	< 0,05	< 0,05
S benzo(ghi)peryleen	mg/kg ds	< 0,05	< 0,05	< 0,05
S indeno(1,2,3-cd)pyreen	mg/kg ds	< 0,05	< 0,05	< 0,05
S som PAK (10)	mg/kg ds	0,35	0,35	0,41

Organische parameters - gehalogeneerd
Polychloorbifenylen:

S PCB -28	mg/kg ds	< 0,001	< 0,001	< 0,001
S PCB -52	mg/kg ds	< 0,001	< 0,001	< 0,001
S PCB -101	mg/kg ds	< 0,001	< 0,001	< 0,001
S PCB -118	mg/kg ds	< 0,001	< 0,001	< 0,001
S PCB -138	mg/kg ds	< 0,001	< 0,001	< 0,001
S PCB -153	mg/kg ds	< 0,001	< 0,001	< 0,001
S PCB -180	mg/kg ds	< 0,001	< 0,001	< 0,001
S som PCBs (7)	mg/kg ds	0,005	0,005	0,005

Dit analyse-certificaat, inclusief voorblad en eventuele bijlage(n), mag niet anders dan in zijn geheel worden gereproduceerd.

- De met een 'Q' gemerkte analyses zijn door RvA geaccrediteerd (registratienummer L086).

- De met een 'S' gemerkte analyses zijn door RvA geaccrediteerd (L086) en op basis van het schema AS 3000 erkend.

Opdrachtverificatiecode: PMBW-IRLA-KIUA-VWGY

Ref.: 1146421_certificaat_v1

ANALYSECERTIFICAAT

Projectcode : 1146421
Uw project omschrijving : 201227-NEN Plan De Grave Haarle
Opdrachtgever : Hunneman Milieu-Advies

Uw Monsterreferenties

6615824 = MM-04 bovengrond, 25: 0-50, 26: 0-50, 28: 0-50, 27: 0-50, 29: 0-50, 30: 0-50, 31: 0-50, 32: 0-50

6615825 = MM-05 bovengrond, 33: 0-50, 34: 0-50, 35: 0-50, 36: 0-50, 37: 0-50, 38: 0-50, 39: 0-50, 40: 0-50

6615826 = MM-06 bovengrond, 41: 0-50, 42: 0-50, 43: 0-30, 44: 0-50, 45: 0-50, 46: 0-50

Opgegeven bemonsteringsdatum	: 29/01/2021	29/01/2021	29/01/2021
Ontvangstdatum opdracht	: 02/02/2021	02/02/2021	02/02/2021
Startdatum	: 02/02/2021	02/02/2021	02/02/2021
Monstercode	: 6615824	6615825	6615826
Uw Matrix	: Grond	Grond	Grond

Organische parameters - per- en polyfluoralkylstoffen (PFAS)
Perfluorcarbonsuren:

Q PFBA	µg/kg ds	< 0,1	< 0,1	< 0,1
Q PFPeA	µg/kg ds	< 0,1	< 0,1	< 0,1
Q PFHxA	µg/kg ds	< 0,1	< 0,1	< 0,1
Q PFHpA	µg/kg ds	< 0,1	< 0,1	0,1
Q PFOA lineair	µg/kg ds	0,3	0,3	0,4
Q PFOA vertakt	µg/kg ds	< 0,1	< 0,1	< 0,1
Q PFNA	µg/kg ds	< 0,1	< 0,1	< 0,1
Q PFDA	µg/kg ds	< 0,1	< 0,1	< 0,1
Q PFUnDA	µg/kg ds	< 0,1	< 0,1	< 0,1
Q PFDODA	µg/kg ds	< 0,1	< 0,1	< 0,1
Q PFTTrDA	µg/kg ds	< 0,1	< 0,1	< 0,1
Q PFTeDA	µg/kg ds	< 0,1	< 0,1	< 0,1
Q PFHxDA	µg/kg ds	< 0,1	< 0,1	< 0,1
Q PFODA	µg/kg ds	< 0,1	< 0,1	< 0,1

Perfluorsulfonzuren:

Q PFBS	µg/kg ds	< 0,1	< 0,1	< 0,1
Q PFPeS	µg/kg ds	< 0,1	< 0,1	< 0,1
Q PFHxS	µg/kg ds	< 0,1	< 0,1	< 0,1
Q PFHpS	µg/kg ds	< 0,1	< 0,1	< 0,1
Q PFOS lineair	µg/kg ds	0,3	0,3	0,3
Q PFOS vertakt	µg/kg ds	< 0,1	< 0,1	< 0,1
Q PFDS	µg/kg ds	< 0,1	< 0,1	< 0,1

Perfluorverbindingen - precursors:

Q 4:2 FTS	µg/kg ds	< 0,1	< 0,1	< 0,1
Q 6:2 FTS	µg/kg ds	< 0,1	< 0,1	< 0,1
Q 8:2 FTS	µg/kg ds	< 0,1	< 0,1	< 0,1
Q 10:2 FTS	µg/kg ds	< 0,1	< 0,1	< 0,1

Perfluorverbindingen - overig:

Q MeFOSAA	µg/kg ds	< 0,1	< 0,1	< 0,1
Q MeFOA	µg/kg ds	< 0,1	< 0,1	< 0,1
Q EtFOSAA	µg/kg ds	< 0,1	< 0,1	< 0,1
Q PFOSA	µg/kg ds	< 0,1	< 0,1	< 0,1
Q 8:2 DiPAP	µg/kg ds	< 0,1	< 0,1	< 0,1
som PFOA	µg/kg ds	0,4	0,4	0,5
som PFOS	µg/kg ds	0,4	0,4	0,4

ANALYSECERTIFICAAT

Projectcode : 1146421
Uw project omschrijving : 201227-NEN Plan De Grave Haarle
Opdrachtgever : Hunneman Milieu-Advies

Uw Monsterreferenties

6615827 = MM-07 ondergrond, 04: 50-100, 04: 100-150, 04: 150-200, 07: 50-100, 07: 100-150, 07: 150-200, 11: 50-100, 11: 100-150, 11: 150-200

6615828 = MM-08 ondergrond, 13: 50-100, 13: 100-150, 13: 150-200, 16: 50-70, 16: 70-100, 16: 100-150, 21: 50-100, 21: 100-150, 21: 150-200

6615829 = MM-09 ondergrond, 25: 50-100, 25: 100-150, 25: 150-200, 29: 50-100, 29: 100-150, 29: 150-200

Opgegeven bemonsteringsdatum	: 01/02/2021	01/02/2021	01/02/2021
Ontvangstdatum opdracht	: 02/02/2021	02/02/2021	02/02/2021
Startdatum	: 02/02/2021	02/02/2021	02/02/2021
Monstercode	: 6615827	6615828	6615829
Uw Matrix	: Grond	Grond	Grond

Monstervoorbewerking

S AS3000 (steekmonster)		uitgevoerd	uitgevoerd	uitgevoerd
S gewicht artefact	g	n.v.t.	n.v.t.	n.v.t.
S soort artefact		n.v.t.	n.v.t.	n.v.t.
S voorbereiding AS3000		uitgevoerd	uitgevoerd	uitgevoerd

Algemeen onderzoek - fysisch

S droge stof	%	87,4	85,7	83,7
S organische stof (gec. voor lutum)	% (m/m ds)	1,1	1,4	0,7
S lutumgehalte (pipetmethode)	% (m/m ds)	1,0	< 1	< 1

Anorganische parameters - metalen

S arseen (As)	mg/kg ds	< 4,0	< 4,0	< 4,0
S barium (Ba)	mg/kg ds	< 20	< 20	28
S cadmium (Cd)	mg/kg ds	< 0,20	< 0,20	< 0,20
S chroom (Cr)	mg/kg ds	< 10	< 10	< 10
S kobalt (Co)	mg/kg ds	< 3,0	< 3,0	< 3,0
S koper (Cu)	mg/kg ds	< 5,0	< 5,0	5,5
S kwik (Hg) (niet vluchtig)	mg/kg ds	< 0,05	< 0,05	< 0,05
S lood (Pb)	mg/kg ds	< 10	< 10	24
S molybdeen (Mo)	mg/kg ds	< 1,5	< 1,5	< 1,5
S nikkel (Ni)	mg/kg ds	< 4	< 4	< 4
S zink (Zn)	mg/kg ds	< 20	< 20	32

Organische parameters - niet aromatisch

S minerale olie (florisil clean-up)	mg/kg ds	< 35	< 35	< 35
-------------------------------------	----------	------	------	------

Organische parameters - aromatisch
Polycyclische koolwaterstoffen:

S naftaleen	mg/kg ds	< 0,05	< 0,05	< 0,05
S fenantreen	mg/kg ds	< 0,05	< 0,05	< 0,05
S anthraceen	mg/kg ds	< 0,05	< 0,05	< 0,05
S fluoranteen	mg/kg ds	< 0,05	< 0,05	< 0,05
S benzo(a)antraceen	mg/kg ds	< 0,05	< 0,05	< 0,05
S chryseen	mg/kg ds	< 0,05	< 0,05	< 0,05
S benzo(k)fluoranteen	mg/kg ds	< 0,05	< 0,05	< 0,05
S benzo(a)pyreen	mg/kg ds	< 0,05	< 0,05	< 0,05
S benzo(ghi)peryleen	mg/kg ds	< 0,05	< 0,05	< 0,05
S indeno(1,2,3-cd)pyreen	mg/kg ds	< 0,05	< 0,05	< 0,05
S som PAK (10)	mg/kg ds	0,35	0,35	0,35

Organische parameters - gehalogeneerd
Polychloorbifenylen:

S PCB -28	mg/kg ds	< 0,001	< 0,001	< 0,001
S PCB -52	mg/kg ds	< 0,001	< 0,001	< 0,001
S PCB -101	mg/kg ds	< 0,001	< 0,001	< 0,001
S PCB -118	mg/kg ds	< 0,001	< 0,001	< 0,001
S PCB -138	mg/kg ds	< 0,001	< 0,001	< 0,001
S PCB -153	mg/kg ds	< 0,001	< 0,001	< 0,001
S PCB -180	mg/kg ds	< 0,001	< 0,001	< 0,001
S som PCBs (7)	mg/kg ds	0,005	0,005	0,005

Dit analyse-certificaat, inclusief voorblad en eventuele bijlage(n), mag niet anders dan in zijn geheel worden gereproduceerd.

- De met een 'Q' gemerkte analyses zijn door RvA geaccrediteerd (registratienummer L086).

- De met een 'S' gemerkte analyses zijn door RvA geaccrediteerd (L086) en op basis van het schema AS 3000 erkend.

Opdrachtverificatiecode: PMBW-IRLA-KIUA-VWGY

Ref.: 1146421_certificaat_v1

ANALYSECERTIFICAAT

Projectcode : 1146421
Uw project omschrijving : 201227-NEN Plan De Grave Haarle
Opdrachtgever : Hunneman Milieu-Advies

Uw Monsterreferenties

6615830 = MM-10 ondergrond, 32: 50-100, 32: 100-150, 32: 150-200, 34: 80-100, 34: 100-150, 37: 100-150, 37: 150-200, 37: 50-100, 34: 150-200

6615831 = MM-11 ondergrond, 39: 50-100, 39: 100-150, 39: 150-200, 43: 30-50, 43: 50-100, 43: 100-150, 44: 50-100, 44: 100-150, 44: 150-200

6615832 = MM-12 bovengrond dammen, 47: 0-50, 48: 0-50, 51: 0-50, 52: 0-50, 53: 0-50, 54: 0-50, 55: 0-50, 56: 0-50

Opgegeven bemonsteringsdatum	: 01/02/2021	01/02/2021	29/01/2021
Ontvangstdatum opdracht	: 02/02/2021	02/02/2021	02/02/2021
Startdatum	: 02/02/2021	02/02/2021	02/02/2021
Monstercode	: 6615830	6615831	6615832
Uw Matrix	: Grond	Grond	Grond

Monstervoorbewerking

	uitgevoerd	uitgevoerd	uitgevoerd
S AS3000 (steekmonster)	n.v.t.	n.v.t.	n.v.t.
S gewicht artefact g	n.v.t.	n.v.t.	n.v.t.
S soort artefact	n.v.t.	n.v.t.	n.v.t.
S voorbereiding AS3000	uitgevoerd	uitgevoerd	uitgevoerd

Algemeen onderzoek - fysisch

S droge stof	%	84,0	91,4	81,4
S organische stof (gec. voor lutum)	% (m/m ds)	0,5	0,8	5,3
S lutumgehalte (pipetmethode)	% (m/m ds)	< 1	< 1	< 1

Anorganische parameters - metalen

S arseen (As)	mg/kg ds	< 4,0	< 4,0	< 4,0
S barium (Ba)	mg/kg ds	< 20	< 20	< 20
S cadmium (Cd)	mg/kg ds	< 0,20	< 0,20	< 0,20
S chroom (Cr)	mg/kg ds	< 10	< 10	< 10
S kobalt (Co)	mg/kg ds	< 3,0	< 3,0	< 3,0
S koper (Cu)	mg/kg ds	< 5,0	< 5,0	< 5,0
S kwik (Hg) (niet vluchtig)	mg/kg ds	< 0,05	< 0,05	< 0,05
S lood (Pb)	mg/kg ds	< 10	< 10	< 10
S molybdeen (Mo)	mg/kg ds	< 1,5	< 1,5	< 1,5
S nikkel (Ni)	mg/kg ds	< 4	< 4	6
S zink (Zn)	mg/kg ds	< 20	< 20	< 20

Organische parameters - niet aromatisch

S minerale olie (florisil clean-up)	mg/kg ds	< 35	< 35	< 35
-------------------------------------	----------	------	------	------

Organische parameters - aromatisch
Polycyclische koolwaterstoffen:

S naftaleen	mg/kg ds	< 0,05	< 0,05	< 0,05
S fenantreen	mg/kg ds	< 0,05	< 0,05	< 0,05
S anthraceen	mg/kg ds	< 0,05	< 0,05	< 0,05
S fluoranteen	mg/kg ds	< 0,05	< 0,05	< 0,05
S benzo(a)antraceen	mg/kg ds	< 0,05	< 0,05	< 0,05
S chryseen	mg/kg ds	< 0,05	< 0,05	< 0,05
S benzo(k)fluoranteen	mg/kg ds	< 0,05	< 0,05	< 0,05
S benzo(a)pyreen	mg/kg ds	< 0,05	< 0,05	< 0,05
S benzo(ghi)peryleen	mg/kg ds	< 0,05	< 0,05	< 0,05
S indeno(1,2,3-cd)pyreen	mg/kg ds	< 0,05	< 0,05	< 0,05
S som PAK (10)	mg/kg ds	0,35	0,35	0,35

Organische parameters - gehalogeneerd
Polychloorbifenylen:

S PCB -28	mg/kg ds	< 0,001	< 0,001	< 0,001
S PCB -52	mg/kg ds	< 0,001	< 0,001	< 0,001
S PCB -101	mg/kg ds	< 0,001	< 0,001	< 0,001
S PCB -118	mg/kg ds	< 0,001	< 0,001	< 0,001
S PCB -138	mg/kg ds	< 0,001	< 0,001	< 0,001
S PCB -153	mg/kg ds	< 0,001	< 0,001	< 0,001
S PCB -180	mg/kg ds	< 0,001	< 0,001	< 0,001
S som PCBs (7)	mg/kg ds	0,005	0,005	0,005

Dit analyse-certificaat, inclusief voorblad en eventuele bijlage(n), mag niet anders dan in zijn geheel worden gereproduceerd.

- De met een 'Q' gemerkte analyses zijn door RvA geaccrediteerd (registratienummer L086).

- De met een 'S' gemerkte analyses zijn door RvA geaccrediteerd (L086) en op basis van het schema AS 3000 erkend.

Opdrachtverificatiecode: PMBW-IRLA-KIUA-VWGY

Ref.: 1146421_certificaat_v1

ANALYSECERTIFICAAT

Projectcode : 1146421
 Uw project omschrijving : 201227-NEN Plan De Grave Haarle
 Opdrachtgever : Hunneman Milieu-Advies

Uw Monsterreferenties

6615833 = MM-13 bovengrond dammen, 49: 0-50, 50: 0-50

Opgegeven bemonsteringsdatum : 29/01/2021
 Ontvangstdatum opdracht : 02/02/2021
 Startdatum : 02/02/2021
 Monstercode : 6615833
 Uw Matrix : Grond

Monstervoorbewerking

S AS3000 (steekmonster)		uitgevoerd
S gewicht artefact	g	n.v.t.
S soort artefact		n.v.t.
S voorbewerking AS3000		uitgevoerd

Algemeen onderzoek - fysisch

S droge stof	%	82,4
S organische stof (gec. voor lutum)	% (m/m ds)	2,3
S lutumgehalte (pipetmethode)	% (m/m ds)	< 1

Anorganische parameters - metalen

S arseen (As)	mg/kg ds	< 4,0
S barium (Ba)	mg/kg ds	< 20
S cadmium (Cd)	mg/kg ds	< 0,20
S chroom (Cr)	mg/kg ds	< 10
S kobalt (Co)	mg/kg ds	< 3,0
S koper (Cu)	mg/kg ds	5,2
S kwik (Hg) (niet vluchtig)	mg/kg ds	< 0,05
S lood (Pb)	mg/kg ds	12
S molybdeen (Mo)	mg/kg ds	< 1,5
S nikkel (Ni)	mg/kg ds	< 4
S zink (Zn)	mg/kg ds	< 20

Organische parameters - niet aromatisch

S minerale olie (florisil clean-up)	mg/kg ds	42
-------------------------------------	----------	----

Organische parameters - aromatisch

Polycyclische koolwaterstoffen:

S naftaleen	mg/kg ds	< 0,05
S fenantreen	mg/kg ds	< 0,05
S anthraceen	mg/kg ds	< 0,05
S fluoranteen	mg/kg ds	< 0,05
S benzo(a)antraceen	mg/kg ds	< 0,05
S chryseen	mg/kg ds	< 0,05
S benzo(k)fluoranteen	mg/kg ds	< 0,05
S benzo(a)pyreen	mg/kg ds	< 0,05
S benzo(ghi)peryleen	mg/kg ds	< 0,05
S indeno(1,2,3-cd)pyreen	mg/kg ds	< 0,05
S som PAK (10)	mg/kg ds	0,35

Organische parameters - gehalogeneerd

Polychloorbifenylen:

S PCB -28	mg/kg ds	< 0,001
S PCB -52	mg/kg ds	< 0,001
S PCB -101	mg/kg ds	< 0,001
S PCB -118	mg/kg ds	< 0,001
S PCB -138	mg/kg ds	< 0,001
S PCB -153	mg/kg ds	< 0,001
S PCB -180	mg/kg ds	< 0,001
S som PCBs (7)	mg/kg ds	0,005

Dit analyse-certificaat, inclusief voorblad en eventuele bijlage(n), mag niet anders dan in zijn geheel worden gereproduceerd.

- De met een 'Q' gemerkte analyses zijn door RvA geaccrediteerd (registratienummer L086).

- De met een 'S' gemerkte analyses zijn door RvA geaccrediteerd (L086) en op basis van het schema AS 3000 erkend.

Opdrachtverificatiecode: PMBW-IRLA-KIUA-VWGY

Ref.: 1146421_certificaat_v1

ANALYSECERTIFICAAT

Projectcode : 1146421
Uw project omschrijving : 201227-NEN Plan De Grave Haarle
Opdrachtgever : Hunneman Milieu-Advies

Opmerkingen m.b.t. analyses

Opmerking(en) algemeen

De volgende informatie is indien van toepassing verstrekt door de opdrachtgever:
Project omschrijving, Monsterreferentie(s), Opgegeven bemonsteringsdatum, Matrix, Monsterdiepte, Potnr (Barcode), Veldgegevens, Veldwaarnemingen en Bemonsteringsdata. De opgegeven bemonsteringsdatum kan van invloed zijn op de geldigheid van de resultaten.

Kwantificering van vertakte PFOS/PFOA is gebaseerd op DIN 38414-14.

Organische stof gehalte (gecorrigeerd voor lutum en vrij ijzer in de vorm van Fe₂O₃)

Het organische stofgehalte is gecorrigeerd voor het in het analysecertificaat gerapporteerde lutumgehalte. Indien het lutumgehalte niet is gerapporteerd is de correctie uitgevoerd met een lutumgehalte van 5,4% (gemiddeld lutumgehalte Nederlandse bodem, AS3010/AS3210, prestatieblad organische stofgehalte in grond/waterbodem). Indien het vrij ijzergehalte is bepaald en groter is dan 5 % m/m, is bij de berekening van het organische stof gecorrigeerd voor dat gehalte aan vrij ijzer.

Sommatie van concentraties voor groepsparameters

De sommatie is uitgevoerd volgens AS3000 paragraaf 2.5.2 en bijlage 3.

OLIE-ONDERZOEK

Monstercode : 6615822
Uw project omschrijving : 201227-NEN Plan De Grave Haarle
Uw referentie : MM-02 bovengrond, 09: 0-50, 10: 0-50, 11: 0-50, 12: 0-50, 13: 0-50, 14: 0-50, 15: 0-50, 16: 0-50
Methode : minerale olie (florisil clean-up)

OLIECHROMATOGRAM

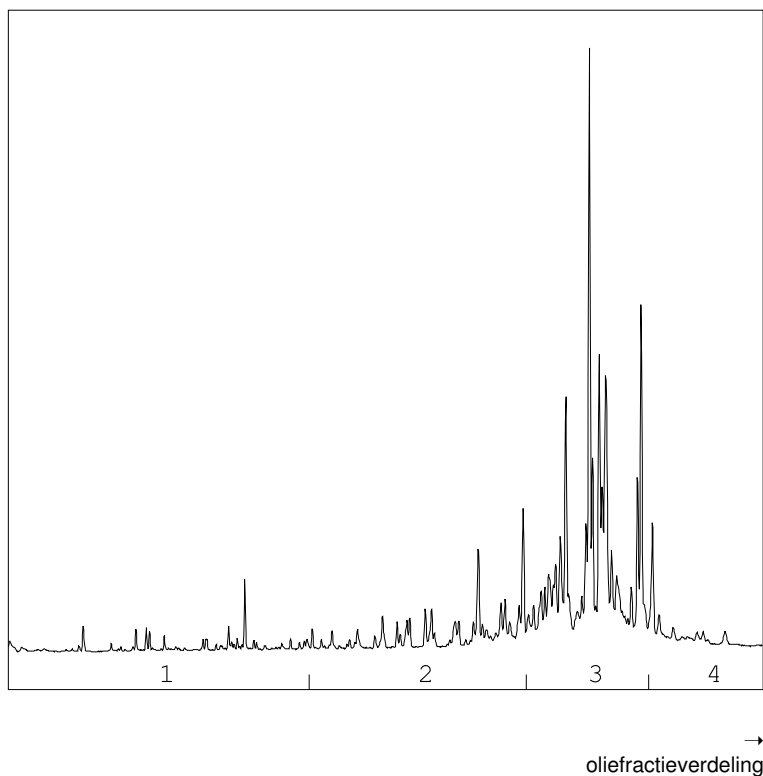

OLIEFRACTIEVERDELING

1) fractie > C10 - C19	<1 %
2) fractie C19 - C29	8 %
3) fractie C29 - C35	89 %
4) fractie C35 -< C40	3 %

minerale olie gehalte: 36 mg/kg ds

Minerale olie

Interpretatie: raadpleeg voor de typering van de oliesoort de OMEGAM oliebibliotheek.

De hoogte van de signalen is geen maat voor de concentratie van de olie in het monster.
(Het chromatogram heeft een variabele schaalindeling)

Bij een minerale olie gehalte kleiner dan de rapportagegrens worden geen oliefracties weergegeven.

Dit analyse-certificaat, inclusief voorblad en eventuele bijlage(n), mag niet anders dan in zijn geheel worden gereproduceerd.

OLIE-ONDERZOEK

Monstercode : 6615833
Uw project : 201227-NEN Plan De Grave Haarle
omschrijving
Uw referentie : MM-13 bovengrond dammen, 49: 0-50, 50: 0-50
Methode : minerale olie (florisil clean-up)

OLIECHROMATOGRAM

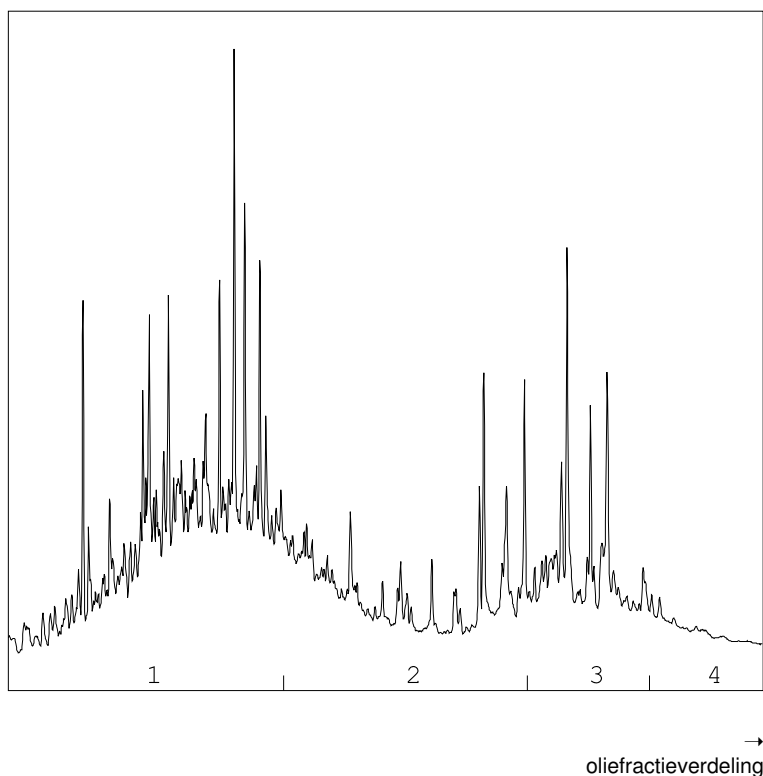

OLIEFRACTIEVERDELING

1) fractie > C10 - C19	51 %
2) fractie C19 - C29	25 %
3) fractie C29 - C35	19 %
4) fractie C35 -< C40	5 %

minerale olie gehalte: 42 mg/kg ds

Minerale olie

Interpretatie: raadpleeg voor de typering van de oliesoort de OMEGAM oliebibliotheek.

De hoogte van de signalen is geen maat voor de concentratie van de olie in het monster.
(Het chromatogram heeft een variabele schaalindeling)

Bij een minerale olie gehalte kleiner dan de rapportagegrens worden geen oliefracties weergegeven.

Dit analyse-certificaat, inclusief voorblad en eventuele bijlage(n), mag niet anders dan in zijn geheel worden gereproduceerd.

ANALYSECERTIFICAAT

Projectcode : 1146421
Uw project omschrijving : 201227-NEN Plan De Grave Haarle
Opdrachtgever : Hunneman Milieu-Advies

Barcodeschema's

<i>Monstercode Uw referentie</i>	<i>uw monsterref.</i>	<i>uw diepte</i>	<i>uw barcode</i>
6615821 MM-01 bovengrond, 01: 0-50, 02: 0-50, 03: 0-50, 04: 0-50, 05: 0-50, 06: 0-50, 07: 0-50, 08: 0-50	01	0.00-0.50	3743142AA
	02	0.00-0.50	3743132AA
	03	0.00-0.50	3742890AA
	04	0.00-0.50	3743128AA
	05	0.00-0.50	3743134AA
	06	0.00-0.50	3743127AA
	07	0.00-0.50	3742858AA
	08	0.00-0.50	3742897AA
6615822 MM-02 bovengrond, 09: 0-50, 10: 0-50, 11: 0-50, 12: 0-50, 13: 0-50, 14: 0-50, 15: 0-50, 16: 0-50	09	0.00-0.50	3742887AA
	10	0.00-0.50	3742863AA
	11	0.00-0.50	3742769AA
	12	0.00-0.50	3742880AA
	13	0.00-0.50	3742763AA
	14	0.00-0.50	3742771AA
	15	0.00-0.50	3742825AA
	16	0.00-0.50	3742839AA
6615823 MM-03 bovengrond, 17: 0-50, 18: 0-50, 19: 0-50, 20: 0-50, 21: 0-50, 22: 0-50, 23: 0-50, 24: 0-50	17	0.00-0.50	3742775AA
	18	0.00-0.50	3742834AA
	19	0.00-0.50	3742836AA
	20	0.00-0.50	3743718AA
	21	0.00-0.50	3743703AA
	22	0.00-0.50	3743698AA
	23	0.00-0.50	3743700AA
	24	0.00-0.50	3743778AA
6615824 MM-04 bovengrond, 25: 0-50, 26: 0-50, 28: 0-50, 27: 0-50, 29: 0-50, 30: 0-50, 31: 0-50, 32: 0-50	25	0.00-0.50	3743710AA
	26	0.00-0.50	3743695AA
	28	0.00-0.50	3743706AA
	27	0.00-0.50	3743702AA
	29	0.00-0.50	3743781AA
	30	0.00-0.50	3743758AA
	31	0.00-0.50	3743772AA
	32	0.00-0.50	3743766AA
6615825 MM-05 bovengrond, 33: 0-50, 34: 0-50, 35: 0-50, 36: 0-50, 37: 0-50, 38: 0-50, 39: 0-50, 40: 0-50	33	0.00-0.50	3743764AA
	34	0.00-0.50	3743769AA
	35	0.00-0.50	3743773AA
	36	0.00-0.50	3743776AA
	37	0.00-0.50	3743780AA
	38	0.00-0.50	3743420AA
	39	0.00-0.50	3743405AA
	40	0.00-0.50	3743418AA
6615826 MM-06 bovengrond, 41: 0-50, 42: 0-50, 43: 0-30, 44: 0-50, 45: 0-50, 46: 0-50	41	0.00-0.50	3743416AA
	42	0.00-0.50	3743411AA
	43	0.00-0.30	3743417AA
	44	0.00-0.50	3743415AA
	45	0.00-0.50	3743751AA
	46	0.00-0.50	3743747AA

ANALYSECERTIFICAAT

Projectcode : 1146421
Uw project omschrijving : 201227-NEN Plan De Grave Haarle
Opdrachtgever : Hunneman Milieu-Advies

6615827	MM-07 ondergrond, 04: 50-100, 04: 100-150, 04: 150-200, 07: 50-100, 07: 100-150, 07: 150-200, 11: 50-100, 11: 100-150, 11: 150-200	04	0.50-1.00	3743129AA
		04	1.00-1.50	3742904AA
		04	1.50-2.00	3742899AA
		07	0.50-1.00	3743135AA
		07	1.00-1.50	3743130AA
		07	1.50-2.00	3742906AA
		11	0.50-1.00	3742768AA
		11	1.00-1.50	3742838AA
		11	1.50-2.00	3742821AA
6615828	MM-08 ondergrond, 13: 50-100, 13: 100-150, 13: 150-200, 16: 50-70, 16: 70-100, 16: 100-150, 21: 50-100, 21: 100-150, 21: 150-200	13	0.50-1.00	3742766AA
		13	1.00-1.50	3742840AA
		13	1.50-2.00	3742828AA
		16	0.50-0.70	3742822AA
		16	0.70-1.00	3742835AA
		16	1.00-1.50	3742819AA
		21	0.50-1.00	3743701AA
		21	1.00-1.50	3743712AA
		21	1.50-2.00	3743699AA
		6615829	MM-09 ondergrond, 25: 50-100, 25: 100-150, 25: 150-200, 29: 50-100, 29: 100-150, 29: 150-200	25
25	1.00-1.50			3743697AA
25	1.50-2.00			3743782AA
29	0.50-1.00			3743694AA
29	1.00-1.50			3743774AA
29	1.50-2.00			3743760AA
6615830	MM-10 ondergrond, 32: 50-100, 32: 100-150, 32: 150-200, 34: 80-100, 34: 100-150, 37: 100-150, 37: 150-200, 37: 50-100, 34: 150-200	32	0.50-1.00	3743762AA
		32	1.00-1.50	3743777AA
		32	1.50-2.00	3743761AA
		34	0.80-1.00	3743784AA
		34	1.00-1.50	3743775AA
		37	1.00-1.50	3743408AA
		37	1.50-2.00	3743407AA
		37	0.50-1.00	3743779AA
		34	1.50-2.00	3743551AA
6615831	MM-11 ondergrond, 39: 50-100, 39: 100-150, 39: 150-200, 43: 30-50, 43: 50-100, 43: 100-150, 44: 50-100, 44: 100-150, 44: 150-200	39	0.50-1.00	3743409AA
		39	1.00-1.50	3743413AA
		39	1.50-2.00	3743414AA
		43	0.30-0.50	3743419AA
		43	0.50-1.00	3743412AA
		43	1.00-1.50	3743406AA
		44	0.50-1.00	3743410AA
		44	1.00-1.50	3743421AA
		44	1.50-2.00	3743763AA
6615832	MM-12 bovengrond dammen, 47: 0-50, 48: 0-50, 51: 0-50, 52: 0-50, 53: 0-50, 54: 0-50, 55: 0-50, 56: 0-50	47	0.00-0.50	3743759AA
		48	0.00-0.50	3743768AA
		51	0.00-0.50	3743757AA
		52	0.00-0.50	3743750AA
		53	0.00-0.50	3743765AA
		54	0.00-0.50	3743516AA
		55	0.00-0.50	3743558AA
		56	0.00-0.50	3743503AA
6615833	MM-13 bovengrond dammen, 49: 0-50, 50: 0-50	49	0.00-0.50	3743755AA
		50	0.00-0.50	3743767AA

ANALYSECERTIFICAAT

Projectcode	: 1146421
Uw project omschrijving	: 201227-NEN Plan De Grave Haarle
Opdrachtgever	: Hunneman Milieu-Advies

Bijlage Omschrijvingen PFAS

PFAS component	Volledige naam PFAS component
10:2 FTS	10:2 FTS (10:2 fluortelomeer sulfonzuur)
4:2 FTS	4:2 FTS (4:2 fluortelomeer sulfonzuur)
6:2 FTS	6:2 FTS (6:2 fluortelomeer sulfonzuur)
8:2 DiPAP	8:2 DiPAP (8:2 fluortelomeer fosfaat diester)
8:2 FTS	8:2 FTS (8:2 fluortelomeer sulfonzuur)
EtFOSAA	EtFOSAA (n-ethylperfluorooctaansulfonamide acetaat)
MeFOSA	MeFOSA (n-methylperfluorooctaansulfonamide)
MeFOSAA	MeFOSAA (n-methylperfluorooctaansulfonamide acetaat)
PFBA	PFBA (perfluorbutaanzuur)
PFBS	PFBS (perfluorbutaansulfonzuur)
PFDA	PFDA (perfluordecaanzuur)
PFDoDA	PFDoDA (perfluordodecaanzuur)
PFDS	PFDS (perfluordecaansulfonzuur)
PFHpA	PFHpA (perfluorheptaanzuur)
PFHpS	PFHpS (perfluorheptaansulfonzuur)
PFHxA	PFHxA (perfluorhexaanzuur)
PFHxDA	PFHxDA (perfluorhexadecaanzuur)
PFHxS	PFHxS (perfluorhexaansulfonzuur)
PFNA	PFNA (perfluornonaanzuur)
PFOA lineair	PFOA lineair (perfluorooctaanzuur)
PFOA vertakt	PFOA vertakt (perfluorooctaanzuur)
PFODA	PFODA (perfluorooctadecaanzuur)
PFOS lineair	PFOS lineair (perfluorooctaansulfonzuur)
PFOS vertakt	PFOS vertakt (perfluorooctaansulfonzuur)
PFOSA	PFOSA (perfluorooctaansulfonamide)
PFPeA	PFPeA (perfluorpentaanzuur)
PFPeS	PFPeS (perfluorpentaansulfonzuur)
PFTeDA	PFTeDA (perfluortetradecaanzuur)
PFTrDA	PFTrDA (perfluortridecaanzuur)
PFUnDA	PFUnDA (perfluorundecaanzuur)

ANALYSECERTIFICAAT

Projectcode : 1146421
Uw project omschrijving : 201227-NEN Plan De Grave Haarle
Opdrachtgever : Hunneman Milieu-Advies

Analysemethoden in Grond (AS3000)

AS3000

In dit analysecertificaat zijn de met 'S' gemerkte analyses uitgevoerd volgens de analysemethoden beschreven in het "Accreditatieschema Laboratoriumanalyses voor grond-, waterbodem- en grondwateronderzoek (AS SIKB 3000)". Het laboratoriumonderzoek is uitgevoerd volgens de onderstaande analysemethoden. Deze analyses zijn vastgelegd in het geldende accreditatie-certificaat met bijbehorende verrichtingenlijst L086 van Eurofins Omegam BV.

voorbewerking AS3000	: Conform AS3000 en NEN-EN 16179
Droge stof	: Conform AS3010 prestatieblad 2
Organische stof (gec. voor lutum)	: Conform AS3010 prestatieblad 3 en gelijkwaardig aan NEN 5754
Lutumgehalte (pipetmethode)	: Conform AS3010 prestatieblad 4; gelijkwaardig aan NEN 5753
Arseen (As)	: Conform AS3050 prestatieblad 1 en NEN-EN-ISO 17294-2 en destructie conform NEN 6961
Barium (Ba)	: Conform AS3010 prestatieblad 5 en NEN-EN-ISO 17294-2 en destructie conform NEN 6961
Cadmium (Cd)	: Conform AS3010 prestatieblad 5 en NEN-EN-ISO 17294-2 en destructie conform NEN 6961
Chroom (Cr)	: Conform AS3050 prestatieblad 1 en NEN-EN-ISO 17294-2 en destructie conform NEN 6961
Kobalt (Co)	: Conform AS3010 prestatieblad 5 en NEN-EN-ISO 17294-2 en destructie conform NEN 6961
Koper (Cu)	: Conform AS3010 prestatieblad 5 en NEN-EN-ISO 17294-2 en destructie conform NEN 6961
Kwik (Hg) (niet vluchtig)	: Conform AS3010 prestatieblad 5 en NEN-EN-ISO 17294-2 en destructie conform NEN 6961
Lood (Pb)	: Conform AS3010 prestatieblad 5 en NEN-EN-ISO 17294-2 en destructie conform NEN 6961
Molybdeen (Mo)	: Conform AS3010 prestatieblad 5 en NEN-EN-ISO 17294-2 en destructie conform NEN 6961
Nikkel (Ni)	: Conform AS3010 prestatieblad 5 en NEN-EN-ISO 17294-2 en destructie conform NEN 6961
Zink (Zn)	: Conform AS3010 prestatieblad 5 en NEN-EN-ISO 17294-2 en destructie conform NEN 6961
Minerale olie (florisil clean-up)	: Conform AS3010 prestatieblad 7
PAKs	: Conform AS3010 prestatieblad 6
PCBs	: Conform AS3010 prestatieblad 8

In dit analysecertificaat zijn de met 'Q' gemerkte analyses uitgevoerd volgens de onderstaande analysemethoden. Deze analyses zijn vastgelegd in het geldende accreditatie-certificaat met bijbehorende verrichtingenlijst L086 van Eurofins Omegam BV.

PFAS : Eigen methode

Project	201227-NEN Plan De Grave Haarle						
Certificaten	1149000						
Toetsing	T.13 - Beoordeling kwaliteit van grondwater volgens Wbb						
Toetsversie	BoToVa 2.1.0			Toetsdatum: 19 februari 2021 15:34			

Monsterreferentie	6623724						
Monsteromschrijving	peilbuis, 04-1: 200-300						

Analyse	Eenheid	Analyseseres.	Toetsoordeel	S	T	I	
---------	---------	---------------	--------------	---	---	---	--

Metalen ICP-MS (opgelost)

arsen (As)	µg/l	< 5	-	10	35	60	
barium (Ba)	µg/l	190	3.8 S	50	337.5	625	
cadmium (Cd)	µg/l	< 0.2	-	0.4	3.2	6	
chrom (Cr)	µg/l	1.3	1.3 S	1	15.5	30	
kobalt (Co)	µg/l	< 2	-	20	60	100	
koper (Cu)	µg/l	2.6	-	15	45	75	
Kwik (Hg) (niet vluchtig)	µg/l	< 0.05	-	0.05	0.175	0.3	
lood (Pb)	µg/l	< 2	-	15	45	75	
molybdeen (Mo)	µg/l	< 2	-	5	152.5	300	
nikkel (Ni)	µg/l	< 3	-	15	45	75	
zink (Zn)	µg/l	170	2.6 S	65	432.5	800	

Minerale olie

minerale olie (florisil clean-up)	µg/l	< 50	-	50	325	600	
-----------------------------------	------	------	---	----	-----	-----	--

Vluchtige aromaten

benzeen	µg/l	< 0.2	-	0.2	15.1	30	
ethylbenzeen	µg/l	< 0.2	-	4	77	150	
naftaleen	µg/l	< 0.02	-	0.01	35.005	70	
o-xyleen	µg/l	< 0.1	-				
styreen	µg/l	< 0.2	-	6	153	300	
tolueen	µg/l	< 0.2	-	7	503.5	1000	
xyleen (som m+p)	µg/l	< 0.2	-				

Sommaties aromaten

som xylenen	µg/l	0.2	-	0.2	35.1	70	
-------------	------	-----	---	-----	------	----	--

Vluchtige chlooralifaten

1,1,1-trichloorethaan	µg/l	< 0.1	-	0.01	150.005	300	
1,1,2-trichloorethaan	µg/l	< 0.1	-	0.01	65.005	130	
1,1-dichloorethaan	µg/l	< 0.2	-	7	453.5	900	
1,1-dichlooretheen	µg/l	< 0.1	-	0.01	5.005	10	
1,1-dichloorpropaan	µg/l	< 0.2	-				
1,2-dichloorethaan	µg/l	< 0.2	-	7	203.5	400	
1,2-dichloorpropaan	µg/l	< 0.2	-				
1,3-dichloorpropaan	µg/l	< 0.2	-				
cis-1,2-dichlooretheen	µg/l	< 0.1	-				
dichloormethaan	µg/l	< 0.2	-	0.01	500.005	1000	
monochlooretheen (vinylchlori	µg/l	< 0.2	-	0.01	2.505	5	
tetrachlooretheen	µg/l	< 0.1	-	0.01	20.005	40	
tetrachloormethaan	µg/l	< 0.1	-	0.01	5.005	10	
trans-1,2-dichlooretheen	µg/l	< 0.1	-				
trichlooretheen	µg/l	< 0.2	-	24	262	500	
trichloormethaan	µg/l	< 0.2	-	6	203	400	

Sommaties

som C+T dichlooretheen	µg/l	0.1	-	0.01	10.005	20	
som dichloorpropanen	µg/l	0.4	-	0.8	40.4	80	

Vluchtige gehalogeneerde alifaten - divers

tribroommethaan (bromoform	µg/l	< 0.2	@			630	
----------------------------	------	-------	---	--	--	-----	--

Toetsoordeel monster 6623724:	Overschrijding Streefwaarde
-------------------------------	-----------------------------

Monsterreferentie		6623725						
Monsteromschrijving		peilbuis, 13-1: 200-300						
Analyse	Eenheid	Analyseres.	Toetsoordeel	S	T	I		
<i>Metalen ICP-MS (opgelost)</i>								
arseen (As)	µg/l	< 5	-	10	35	60		
barium (Ba)	µg/l	200	4.0 S	50	337.5	625		
cadmium (Cd)	µg/l	0.26	-	0.4	3.2	6		
chrom (Cr)	µg/l	2.2	2.2 S	1	15.5	30		
kobalt (Co)	µg/l	12	-	20	60	100		
koper (Cu)	µg/l	17	1.1 S	15	45	75		
Kwik (Hg) (niet vluchtig)	µg/l	< 0.05	-	0.05	0.175	0.3		
lood (Pb)	µg/l	< 2	-	15	45	75		
molybdeen (Mo)	µg/l	< 2	-	5	152.5	300		
nikkel (Ni)	µg/l	50	1.1 T	15	45	75		
zink (Zn)	µg/l	100	1.5 S	65	432.5	800		
<i>Minerale olie</i>								
minerale olie (florisil clean-up)	µg/l	< 50	-	50	325	600		
<i>Vluchtige aromaten</i>								
benzeen	µg/l	< 0.2	-	0.2	15.1	30		
ethylbenzeen	µg/l	< 0.2	-	4	77	150		
naftaleen	µg/l	< 0.02	-	0.01	35.005	70		
o-xyleen	µg/l	< 0.1	-					
styreen	µg/l	< 0.2	-	6	153	300		
tolueen	µg/l	< 0.2	-	7	503.5	1000		
xyleen (som m+p)	µg/l	< 0.2	-					
<i>Sommaties aromaten</i>								
som xylenen	µg/l	0.2	-	0.2	35.1	70		
<i>Vluchtige chlooralifaten</i>								
1,1,1-trichloorethaan	µg/l	< 0.1	-	0.01	150.005	300		
1,1,2-trichloorethaan	µg/l	< 0.1	-	0.01	65.005	130		
1,1-dichloorethaan	µg/l	< 0.2	-	7	453.5	900		
1,1-dichlooretheen	µg/l	< 0.1	-	0.01	5.005	10		
1,1-dichloorpropaan	µg/l	< 0.2	-					
1,2-dichloorethaan	µg/l	< 0.2	-	7	203.5	400		
1,2-dichloorpropaan	µg/l	< 0.2	-					
1,3-dichloorpropaan	µg/l	< 0.2	-					
cis-1,2-dichlooretheen	µg/l	< 0.1	-					
dichloormethaan	µg/l	< 0.2	-	0.01	500.005	1000		
monochlooretheen (vinylchlori	µg/l	< 0.2	-	0.01	2.505	5		
tetrachlooretheen	µg/l	< 0.1	-	0.01	20.005	40		
tetrachloormethaan	µg/l	< 0.1	-	0.01	5.005	10		
trans-1,2-dichlooretheen	µg/l	< 0.1	-					
trichlooretheen	µg/l	< 0.2	-	24	262	500		
trichloormethaan	µg/l	< 0.2	-	6	203	400		
<i>Sommaties</i>								
som C+T dichlooretheen	µg/l	0.1	-	0.01	10.005	20		
som dichloorpropanen	µg/l	0.4	-	0.8	40.4	80		
<i>Vluchtige gehalogeneerde alifaten - divers</i>								
tribroommethaan (bromoform	µg/l	< 0.2	@			630		
Toetsoordeel monster 6623725:			Overschrijding Tussenwaarde					

Monsterreferentie		6623726						
Monsteromschrijving		peilbuis, 25-1: 200-300						
Analyse	Eenheid	Analyseres.	Toetsoordeel	S	T	I		
<i>Metalen ICP-MS (opgelost)</i>								
arsen (As)	µg/l	< 5	-	10	35	60		
barium (Ba)	µg/l	140	2.8 S	50	337.5	625		
cadmium (Cd)	µg/l	0.23	-	0.4	3.2	6		
chrom (Cr)	µg/l	2.4	2.4 S	1	15.5	30		
kobalt (Co)	µg/l	12	-	20	60	100		
koper (Cu)	µg/l	13	-	15	45	75		
Kwik (Hg) (niet vluchtig)	µg/l	< 0.05	-	0.05	0.175	0.3		
lood (Pb)	µg/l	< 2	-	15	45	75		
molybdeen (Mo)	µg/l	< 2	-	5	152.5	300		
nikkel (Ni)	µg/l	33	2.2 S	15	45	75		
zink (Zn)	µg/l	110	1.7 S	65	432.5	800		
<i>Minerale olie</i>								
minerale olie (florisil clean-up)	µg/l	< 50	-	50	325	600		
<i>Vluchtige aromaten</i>								
benzeen	µg/l	< 0.2	-	0.2	15.1	30		
ethylbenzeen	µg/l	< 0.2	-	4	77	150		
naftaleen	µg/l	< 0.02	-	0.01	35.005	70		
o-xyleen	µg/l	< 0.1	-					
styreen	µg/l	< 0.2	-	6	153	300		
tolueen	µg/l	< 0.2	-	7	503.5	1000		
xyleen (som m+p)	µg/l	< 0.2	-					
<i>Sommaties aromaten</i>								
som xylenen	µg/l	0.2	-	0.2	35.1	70		
<i>Vluchtige chlooralifaten</i>								
1,1,1-trichloorethaan	µg/l	< 0.1	-	0.01	150.005	300		
1,1,2-trichloorethaan	µg/l	< 0.1	-	0.01	65.005	130		
1,1-dichloorethaan	µg/l	< 0.2	-	7	453.5	900		
1,1-dichlooretheen	µg/l	< 0.1	-	0.01	5.005	10		
1,1-dichloorpropaan	µg/l	< 0.2	-					
1,2-dichloorethaan	µg/l	< 0.2	-	7	203.5	400		
1,2-dichloorpropaan	µg/l	< 0.2	-					
1,3-dichloorpropaan	µg/l	< 0.2	-					
cis-1,2-dichlooretheen	µg/l	< 0.1	-					
dichloormethaan	µg/l	< 0.2	-	0.01	500.005	1000		
monochlooretheen (vinylchlori	µg/l	< 0.2	-	0.01	2.505	5		
tetrachlooretheen	µg/l	< 0.1	-	0.01	20.005	40		
tetrachloormethaan	µg/l	< 0.1	-	0.01	5.005	10		
trans-1,2-dichlooretheen	µg/l	< 0.1	-					
trichlooretheen	µg/l	< 0.2	-	24	262	500		
trichloormethaan	µg/l	< 0.2	-	6	203	400		
<i>Sommaties</i>								
som C+T dichlooretheen	µg/l	0.1	-	0.01	10.005	20		
som dichloorpropanen	µg/l	0.4	-	0.8	40.4	80		
<i>Vluchtige gehalogeneerde alifaten - divers</i>								
tribroommethaan (bromoform	µg/l	< 0.2	@			630		
Toetsoordeel monster 6623726:			Overschrijding Streefwaarde					

Monsterreferentie		6623727							
Monsteromschrijving		peilbuis, 34-1: 200-300							
Analyse	Eenheid	Analyseres.		Toetsoordeel	S	T	I		
<i>Metalen ICP-MS (opgelost)</i>									
arsen (As)	µg/l	< 5		-	10	35	60		
barium (Ba)	µg/l	160		3.2 S	50	337.5	625		
cadmium (Cd)	µg/l	< 0.2		-	0.4	3.2	6		
chrom (Cr)	µg/l	1.4		1.4 S	1	15.5	30		
kobalt (Co)	µg/l	< 2		-	20	60	100		
koper (Cu)	µg/l	6.6		-	15	45	75		
Kwik (Hg) (niet vluchtig)	µg/l	< 0.05		-	0.05	0.175	0.3		
lood (Pb)	µg/l	< 2		-	15	45	75		
molybdeen (Mo)	µg/l	< 2		-	5	152.5	300		
nikkel (Ni)	µg/l	< 3		-	15	45	75		
zink (Zn)	µg/l	89		1.4 S	65	432.5	800		
<i>Minerale olie</i>									
minerale olie (florisil clean-up)	µg/l	< 50		-	50	325	600		
<i>Vluchtige aromaten</i>									
benzeen	µg/l	< 0.2		-	0.2	15.1	30		
ethylbenzeen	µg/l	< 0.2		-	4	77	150		
naftaleen	µg/l	< 0.02		-	0.01	35.005	70		
o-xyleen	µg/l	< 0.1							
styreen	µg/l	< 0.2		-	6	153	300		
tolueen	µg/l	< 0.2		-	7	503.5	1000		
xyleen (som m+p)	µg/l	< 0.2							
<i>Sommaties aromaten</i>									
som xylenen	µg/l	0.2		-	0.2	35.1	70		
<i>Vluchtige chlooralifaten</i>									
1,1,1-trichloorethaan	µg/l	< 0.1		-	0.01	150.005	300		
1,1,2-trichloorethaan	µg/l	< 0.1		-	0.01	65.005	130		
1,1-dichloorethaan	µg/l	< 0.2		-	7	453.5	900		
1,1-dichlooretheen	µg/l	< 0.1		-	0.01	5.005	10		
1,1-dichloorpropaan	µg/l	< 0.2							
1,2-dichloorethaan	µg/l	< 0.2		-	7	203.5	400		
1,2-dichloorpropaan	µg/l	< 0.2							
1,3-dichloorpropaan	µg/l	< 0.2							
cis-1,2-dichlooretheen	µg/l	< 0.1							
dichloormethaan	µg/l	< 0.2		-	0.01	500.005	1000		
monochlooretheen (vinylchlori	µg/l	< 0.2		-	0.01	2.505	5		
tetrachlooretheen	µg/l	< 0.1		-	0.01	20.005	40		
tetrachloormethaan	µg/l	< 0.1		-	0.01	5.005	10		
trans-1,2-dichlooretheen	µg/l	< 0.1							
trichlooretheen	µg/l	< 0.2		-	24	262	500		
trichloormethaan	µg/l	< 0.2		-	6	203	400		
<i>Sommaties</i>									
som C+T dichlooretheen	µg/l	0.1		-	0.01	10.005	20		
som dichloorpropanen	µg/l	0.4		-	0.8	40.4	80		
<i>Vluchtige gehalogeneerde alifaten - divers</i>									
tribroommethaan (bromoform	µg/l	< 0.2		@			630		
Toetsoordeel monster 6623727:				Overschrijding Streefwaarde					

Monsterreferentie		6623728							
Monsteromschrijving		peilbuis, 43-1: 200-300							
Analyse	Eenheid	Analyseres.		Toetsoordeel	S	T	I		
<i>Metalen ICP-MS (opgelost)</i>									
arsen (As)	µg/l	< 5	-		10	35	60		
barium (Ba)	µg/l	71	-	1.4 S	50	337.5	625		
cadmium (Cd)	µg/l	< 0.2	-		0.4	3.2	6		
chrom (Cr)	µg/l	1.3	-	1.3 S	1	15.5	30		
kobalt (Co)	µg/l	< 2	-		20	60	100		
koper (Cu)	µg/l	3.6	-		15	45	75		
Kwik (Hg) (niet vluchtig)	µg/l	< 0.05	-		0.05	0.175	0.3		
lood (Pb)	µg/l	< 2	-		15	45	75		
molybdeen (Mo)	µg/l	< 2	-		5	152.5	300		
nikkel (Ni)	µg/l	< 3	-		15	45	75		
zink (Zn)	µg/l	70	-	1.1 S	65	432.5	800		
<i>Minerale olie</i>									
minerale olie (florisil clean-up)	µg/l	< 50	-		50	325	600		
<i>Vluchtige aromaten</i>									
benzeen	µg/l	< 0.2	-		0.2	15.1	30		
ethylbenzeen	µg/l	< 0.2	-		4	77	150		
naftaleen	µg/l	< 0.02	-		0.01	35.005	70		
o-xyleen	µg/l	< 0.1	-						
styreen	µg/l	< 0.2	-		6	153	300		
tolueen	µg/l	< 0.2	-		7	503.5	1000		
xyleen (som m+p)	µg/l	< 0.2	-						
<i>Sommaties aromaten</i>									
som xylenen	µg/l	0.2	-		0.2	35.1	70		
<i>Vluchtige chlooralifaten</i>									
1,1,1-trichloorethaan	µg/l	< 0.1	-		0.01	150.005	300		
1,1,2-trichloorethaan	µg/l	< 0.1	-		0.01	65.005	130		
1,1-dichloorethaan	µg/l	< 0.2	-		7	453.5	900		
1,1-dichlooretheen	µg/l	< 0.1	-		0.01	5.005	10		
1,1-dichloorpropaan	µg/l	< 0.2	-						
1,2-dichloorethaan	µg/l	< 0.2	-		7	203.5	400		
1,2-dichloorpropaan	µg/l	< 0.2	-						
1,3-dichloorpropaan	µg/l	< 0.2	-						
cis-1,2-dichlooretheen	µg/l	< 0.1	-						
dichloormethaan	µg/l	< 0.2	-		0.01	500.005	1000		
monochlooretheen (vinylchlori	µg/l	< 0.2	-		0.01	2.505	5		
tetrachlooretheen	µg/l	< 0.1	-		0.01	20.005	40		
tetrachloormethaan	µg/l	< 0.1	-		0.01	5.005	10		
trans-1,2-dichlooretheen	µg/l	< 0.1	-						
trichlooretheen	µg/l	< 0.2	-		24	262	500		
trichloormethaan	µg/l	< 0.2	-		6	203	400		
<i>Sommaties</i>									
som C+T dichlooretheen	µg/l	0.1	-		0.01	10.005	20		
som dichloorpropanen	µg/l	0.4	-		0.8	40.4	80		
<i>Vluchtige gehalogeneerde alifaten - divers</i>									
tribroommethaan (bromoform	µg/l	< 0.2	-	@			630		

Toetsoordeel monster 6623728:

Overschrijding Streefwaarde

Legenda	
@	Geen toetsoordeel mogelijk
-	<= Streefwaarde
x S	x maal Streefwaarde
x T	x maal Tussenwaarde
N.B.	De vermelde tussenwaarde is door MijnLab berekend en is niet afkomstig uit BoToVa

Hunneman Milieu-Advies
T.a.v. de heer J.A.G. Hunneman
Barkstraat 5
8102GV RAALTE

Uw kenmerk : 201227-NEN Plan De Grave Haarle
Ons kenmerk : Project 1149000
Validatieref. : 1149000 certificaat_v1
Opdrachtverificatiecode: LWYT-NRTM-HXIZ-XMAG
Bijlage(n) : 3 tabel(len) + 2 bijlage(n)

Amsterdam, 16 februari 2021

Hierbij zend ik u de resultaten van het laboratoriumonderzoek dat op uw verzoek is uitgevoerd in de door u aangeboden monsters.

De resultaten hebben uitsluitend betrekking op de monsters, zoals die door u voor analyse ter beschikking werden gesteld.

Het onderzoek is, met uitzondering van eventueel uitbesteed onderzoek, uitgevoerd door Eurofins Omegam volgens de methoden zoals ze zijn vastgelegd in het geldende accreditatie-certificaat L086 en/of in de bundel "Analysevoorschriften Eurofins Omegam". De in dit onderzoek uitgevoerde onderzoeksmethoden van de geaccrediteerde analyses zijn in een aparte bijlage als onderdeel van dit analyse-certificaat opgenomen. De methoden zijn, voor zover mogelijk, ontleend aan de accreditatieprogramma's/schema's en NEN- EN- en/of ISO-voorschriften.

Ik wijs u erop dat het analyse-certificaat alleen in zijn geheel mag worden gereproduceerd. Ik vertrouw erop uw opdracht volledig en naar tevredenheid te hebben uitgevoerd. Heeft u naar aanleiding van deze rapportage nog vragen, dan verzoek ik u contact op te nemen met onze klantenservice.

Hoogachtend,
namens Eurofins Omegam,



Ing. J. Tukker
Manager productie

Op dit certificaat zijn onze algemene voorwaarden van toepassing.
Dit analyse-certificaat mag niet anders dan in zijn geheel worden gereproduceerd.

ANALYSECERTIFICAAT

Projectcode : 1149000
Uw project omschrijving : 201227-NEN Plan De Grave Haarle
Opdrachtgever : Hunneman Milieu-Advies

Uw Monsterreferenties

6623724 = peilbuis, 04-1: 200-300
6623725 = peilbuis, 13-1: 200-300
6623726 = peilbuis, 25-1: 200-300

Opgegeven bemonsteringsdatum	: 09/02/2021	09/02/2021	09/02/2021
Ontvangstdatum opdracht	: 09/02/2021	09/02/2021	09/02/2021
Startdatum	: 09/02/2021	09/02/2021	09/02/2021
Monstercode	: 6623724	6623725	6623726
Uw Matrix	: Grondwater	Grondwater	Grondwater

Anorganische parameters - metalen
Metalen ICP-MS (opgelost):

S arseen (As)	µg/l	< 5	< 5	< 5
S barium (Ba)	µg/l	190	200	140
S cadmium (Cd)	µg/l	< 0,2	0,26	0,23
S chroom (Cr)	µg/l	1,3	2,2	2,4
S kobalt (Co)	µg/l	< 2	12	12
S koper (Cu)	µg/l	2,6	17	13
S kwik (Hg) (niet vluchtig)	µg/l	< 0,05	< 0,05	< 0,05
S lood (Pb)	µg/l	< 2	< 2	< 2
S molybdeen (Mo)	µg/l	< 2	< 2	< 2
S nikkel (Ni)	µg/l	< 3	50	33
S zink (Zn)	µg/l	170	100	110

Organische parameters - niet aromatisch

S minerale olie (florisil clean-up)	µg/l	< 50	< 50	< 50
-------------------------------------	------	------	------	------

Organische parameters - aromatisch
Vluchtige aromaten:

S benzeen	µg/l	< 0,2	< 0,2	< 0,2
S ethylbenzeen	µg/l	< 0,2	< 0,2	< 0,2
S naftaleen	µg/l	< 0,02	< 0,02	< 0,02
S o-xyleen	µg/l	< 0,1	< 0,1	< 0,1
S styreen	µg/l	< 0,2	< 0,2	< 0,2
S toluen	µg/l	< 0,2	< 0,2	< 0,2
S xyleen (som m+p)	µg/l	< 0,2	< 0,2	< 0,2
S som xylenen	µg/l	0,2	0,2	0,2

Organische parameters - gehalogeneerd
Vluchtige chlooralifaten:

S 1,1,1-trichloorethaan	µg/l	< 0,1	< 0,1	< 0,1
S 1,1,2-trichloorethaan	µg/l	< 0,1	< 0,1	< 0,1
S 1,1-dichloorethaan	µg/l	< 0,2	< 0,2	< 0,2
S 1,1-dichlooretheen	µg/l	< 0,1	< 0,1	< 0,1
S 1,1-dichloorpropaan	µg/l	< 0,2	< 0,2	< 0,2
S 1,2-dichloorethaan	µg/l	< 0,2	< 0,2	< 0,2
S 1,2-dichloorpropaan	µg/l	< 0,2	< 0,2	< 0,2
S 1,3-dichloorpropaan	µg/l	< 0,2	< 0,2	< 0,2
S cis-1,2-dichlooretheen	µg/l	< 0,1	< 0,1	< 0,1
S dichloormethaan	µg/l	< 0,2	< 0,2	< 0,2
S monochlooretheen (vinylchloride)	µg/l	< 0,2	< 0,2	< 0,2
S tetrachlooretheen	µg/l	< 0,1	< 0,1	< 0,1
S tetrachloormethaan	µg/l	< 0,1	< 0,1	< 0,1
S trans-1,2-dichlooretheen	µg/l	< 0,1	< 0,1	< 0,1
S trichlooretheen	µg/l	< 0,2	< 0,2	< 0,2
S trichloormethaan	µg/l	< 0,2	< 0,2	< 0,2
S som C+T dichlooretheen	µg/l	0,1	0,1	0,1
S som dichloorpropanen	µg/l	0,4	0,4	0,4

Vluchtige gehalogeneerde alifaten - divers:

S tribroommethaan (bromofom)	µg/l	< 0,2	< 0,2	< 0,2
------------------------------	------	-------	-------	-------

Dit analyse-certificaat, inclusief voorblad en eventuele bijlage(n), mag niet anders dan in zijn geheel worden gereproduceerd.

- De met een 'Q' gemerkte analyses zijn door RvA geaccrediteerd (registratienummer L086).

- De met een 'S' gemerkte analyses zijn door RvA geaccrediteerd (L086) en op basis van het schema AS 3000 erkend.

Opdrachtverificatiecode: LWYT-NRTM-HXIZ-XMAG

Ref.: 1149000_certificaat_v1

ANALYSECERTIFICAAT

Projectcode : 1149000
Uw project omschrijving : 201227-NEN Plan De Grave Haarle
Opdrachtgever : Hunneman Milieu-Advies

Uw Monsterreferenties

6623727 = peilbuis, 34-1: 200-300

6623728 = peilbuis, 43-1: 200-300

Opgegeven bemonsteringsdatum :	09/02/2021	09/02/2021
Ontvangstdatum opdracht :	09/02/2021	09/02/2021
Startdatum :	09/02/2021	09/02/2021
Monstercode :	6623727	6623728
Uw Matrix :	Grondwater	Grondwater

Anorganische parameters - metalen
Metalen ICP-MS (opgelost):

S arseen (As)	µg/l	< 5	< 5
S barium (Ba)	µg/l	160	71
S cadmium (Cd)	µg/l	< 0,2	< 0,2
S chroom (Cr)	µg/l	1,4	1,3
S kobalt (Co)	µg/l	< 2	< 2
S koper (Cu)	µg/l	6,6	3,6
S kwik (Hg) (niet vluchtig)	µg/l	< 0,05	< 0,05
S lood (Pb)	µg/l	< 2	< 2
S molybdeen (Mo)	µg/l	< 2	< 2
S nikkel (Ni)	µg/l	< 3	< 3
S zink (Zn)	µg/l	89	70

Organische parameters - niet aromatisch

S minerale olie (florisil clean-up)	µg/l	< 50	< 50
-------------------------------------	------	------	------

Organische parameters - aromatisch
Vluchtige aromaten:

S benzeen	µg/l	< 0,2	< 0,2
S ethylbenzeen	µg/l	< 0,2	< 0,2
S naftaleen	µg/l	< 0,02	< 0,02
S o-xyleen	µg/l	< 0,1	< 0,1
S styreen	µg/l	< 0,2	< 0,2
S toluen	µg/l	< 0,2	< 0,2
S xyleen (som m+p)	µg/l	< 0,2	< 0,2
S som xylenen	µg/l	0,2	0,2

Organische parameters - gehalogeneerd
Vluchtige chlooralifaten:

S 1,1,1-trichloorethaan	µg/l	< 0,1	< 0,1
S 1,1,2-trichloorethaan	µg/l	< 0,1	< 0,1
S 1,1-dichloorethaan	µg/l	< 0,2	< 0,2
S 1,1-dichlooretheen	µg/l	< 0,1	< 0,1
S 1,1-dichloorpropaan	µg/l	< 0,2	< 0,2
S 1,2-dichloorethaan	µg/l	< 0,2	< 0,2
S 1,2-dichloorpropaan	µg/l	< 0,2	< 0,2
S 1,3-dichloorpropaan	µg/l	< 0,2	< 0,2
S cis-1,2-dichlooretheen	µg/l	< 0,1	< 0,1
S dichloormethaan	µg/l	< 0,2	< 0,2
S monochlooretheen (vinylchloride)	µg/l	< 0,2	< 0,2
S tetrachlooretheen	µg/l	< 0,1	< 0,1
S tetrachloormethaan	µg/l	< 0,1	< 0,1
S trans-1,2-dichlooretheen	µg/l	< 0,1	< 0,1
S trichlooretheen	µg/l	< 0,2	< 0,2
S trichloormethaan	µg/l	< 0,2	< 0,2
S som C+T dichlooretheen	µg/l	0,1	0,1
S som dichloorpropanen	µg/l	0,4	0,4

Vluchtige gehalogeneerde alifaten - divers:

S tribroommethaan (bromofom)	µg/l	< 0,2	< 0,2
------------------------------	------	-------	-------

Dit analyse-certificaat, inclusief voorblad en eventuele bijlage(n), mag niet anders dan in zijn geheel worden gereproduceerd.

- De met een 'Q' gemerkte analyses zijn door RvA geaccrediteerd (registratienummer L086).

- De met een 'S' gemerkte analyses zijn door RvA geaccrediteerd (L086) en op basis van het schema AS 3000 erkend.

Opdrachtverificatiecode: LWYT-NRTM-HXIZ-XMAG

Ref.: 1149000_certificaat_v1

ANALYSECERTIFICAAT

Projectcode : 1149000
Uw project omschrijving : 201227-NEN Plan De Grave Haarle
Opdrachtgever : Hunneman Milieu-Advies

Opmerkingen m.b.t. analyses

Opmerking(en) algemeen

De volgende informatie is indien van toepassing verstrekt door de opdrachtgever:
Project omschrijving, Monsterreferentie(s), Opgegeven bemonsteringsdatum, Matrix, Monsterdiepte, Potnr (Barcode), Veldgegevens, Veldwaarnemingen en Bemonsteringsdata. De opgegeven bemonsteringsdatum kan van invloed zijn op de geldigheid van de resultaten.

Sommatie van concentraties voor groepsparameters

De sommatie is uitgevoerd volgens AS3000 paragraaf 2.5.2 en bijlage 3.

ANALYSECERTIFICAAT

Projectcode : 1149000
Uw project omschrijving : 201227-NEN Plan De Grave Haarle
Opdrachtgever : Hunneman Milieu-Advies

Barcodeschema's

<i>Monstercode</i>	<i>Uw referentie</i>	<i>uw monsterref.</i>	<i>uw diepte</i>	<i>uw barcode</i>
6623724	peilbuis, 04-1: 200-300	1	2.00-3.00	0395614YA
		1	2.00-3.00	0316197MM
6623725	peilbuis, 13-1: 200-300	1	2.00-3.00	0395588YA
		1	2.00-3.00	0316196MM
6623726	peilbuis, 25-1: 200-300	1	2.00-3.00	0395590YA
		1	2.00-3.00	0316143MM
6623727	peilbuis, 34-1: 200-300	1	2.00-3.00	0395605YA
		1	2.00-3.00	0316161MM
6623728	peilbuis, 43-1: 200-300	1	2.00-3.00	0395596YA
		1	2.00-3.00	0316150MM

ANALYSECERTIFICAAT

Projectcode : 1149000
Uw project omschrijving : 201227-NEN Plan De Grave Haarle
Opdrachtgever : Hunneman Milieu-Advies

Analysmethoden in Grondwater (AS3000)

AS3000

In dit analysecertificaat zijn de met 'S' gemerkte analyses uitgevoerd volgens de analysmethoden beschreven in het "Accreditatieschema Laboratoriumanalyses voor grond-, waterbodemb- en grondwateronderzoek (AS SIKB 3000)". Het laboratoriumonderzoek is uitgevoerd volgens de onderstaande analysmethoden. Deze analyses zijn vastgelegd in het geldende accreditatie-certificaat met bijbehorende verrichtingenlijst L086 van Eurofins Omegam BV.

Arseen (As)	: Conform AS3150 prestatieblad 1 en gelijkwaardig aan NEN-EN-ISO 17294-2
Barium (Ba)	: Conform AS3110 prestatieblad 3 en gelijkwaardig aan NEN-EN-ISO 17294-2
Cadmium (Cd)	: Conform AS3110 prestatieblad 3 en gelijkwaardig aan NEN-EN-ISO 17294-2
Chroom (Cr)	: Conform AS3150 prestatieblad 1 en gelijkwaardig aan NEN-EN-ISO 17294-2
Kobalt (Co)	: Conform AS3110 prestatieblad 3 en gelijkwaardig aan NEN-EN-ISO 17294-2
Koper (Cu)	: Conform AS3110 prestatieblad 3 en gelijkwaardig aan NEN-EN-ISO 17294-2
Kwik (Hg) (niet vluchtig)	: Conform AS3110 prestatieblad 3 en gelijkwaardig aan NEN-EN-ISO 17294-2
Lood (Pb)	: Conform AS3110 prestatieblad 3 en gelijkwaardig aan NEN-EN-ISO 17294-2
Molybdeen (Mo)	: Conform AS3110 prestatieblad 3 en gelijkwaardig aan NEN-EN-ISO 17294-2
Nikkel (Ni)	: Conform AS3110 prestatieblad 3 en gelijkwaardig aan NEN-EN-ISO 17294-2
Zink (Zn)	: Conform AS3110 prestatieblad 3 en gelijkwaardig aan NEN-EN-ISO 17294-2
Minerale olie (florisil clean-up)	: Conform AS3110 prestatieblad 5
Aromaten (BTEXXN)	: Conform AS3130 prestatieblad 1
Styreen	: Conform AS3130 prestatieblad 1
Chlooralifaten	: Conform AS3130 prestatieblad 1
Vinylchloride	: Conform AS3130 prestatieblad 1

Hunneman Milieu-Advies
T.a.v. de heer J.A.G. Hunneman
Barkstraat 5
8102GV RAALTE

Uw kenmerk : 201227-NEN Plan De Grave Haarle
Ons kenmerk : Project 1146422
Validatieref. : 1146422_certificaat_v1
Opdrachtverificatiecode: ZSHW-SZLV-BOHT-XODV
Bijlage(n) : 3 tabel(len) + 2 bijlage(n)

Amsterdam, 9 februari 2021

Hierbij zend ik u de resultaten van het laboratoriumonderzoek dat op uw verzoek is uitgevoerd in de door u aangeboden monsters.

De resultaten hebben uitsluitend betrekking op de monsters, zoals die door u voor analyse ter beschikking werden gesteld.

Het onderzoek is, met uitzondering van eventueel uitbesteed onderzoek, uitgevoerd door Eurofins Omegam volgens de methoden zoals ze zijn vastgelegd in het geldende accreditatie-certificaat L086 en/of in de bundel "Analysevoorschriften Eurofins Omegam". De in dit onderzoek uitgevoerde onderzoeksmethoden van de geaccrediteerde analyses zijn in een aparte bijlage als onderdeel van dit analyse-certificaat opgenomen. De methoden zijn, voor zover mogelijk, ontleend aan de accreditatieprogramma's/schema's en NEN- EN- en/of ISO-voorschriften.

Ik wijs u erop dat het analyse-certificaat alleen in zijn geheel mag worden gereproduceerd. Ik vertrouw erop uw opdracht volledig en naar tevredenheid te hebben uitgevoerd. Heeft u naar aanleiding van deze rapportage nog vragen, dan verzoek ik u contact op te nemen met onze klantenservice.

Hoogachtend,
namens Eurofins Omegam,



Ing. J. Tukker
Manager productie

Op dit certificaat zijn onze algemene voorwaarden van toepassing.
Dit analyse-certificaat mag niet anders dan in zijn geheel worden gereproduceerd.

ANALYSECERTIFICAAT

Projectcode : 1146422
Uw project omschrijving : 201227-NEN Plan De Grave Haarle
Opdrachtgever : Hunneman Milieu-Advies

Monstercode : 6615834
Uw referentie : Ruimtelijke eenheid RE-01, RE-01: 0-50
Opgegeven bemonsteringsdatum : 29/01/2021

Asbestonderzoek

Initialen analist : K.A.
 Datum geanalyseerd : 09-02-2021

Analyse is uitgevoerd conform NEN 5898 (S).

Massa aangeleverde monster : 13810 g
 Droge massa aangeleverde monster : 12305 g
 Percentage droogrest : **89,1** m/m %
 Type zieving : nat

zeef fractie (mm)	massa zeef fractie (gram)	percentage zeef fractie (m/m %)	massa onderzocht (gram)	percentage onderzocht (m/m %)	aantal asbest (deeltjes)	massa asbest-houdend materiaal (mg)
<0,5 mm	11402,5	94,8	12,6	0,11	n.v.t.	n.v.t.
0,5-1 mm	182,2	1,5	49,8	27,33	0	0,0
1-2 mm	267,8	2,2	97,4	36,37	0	0,0
2-4 mm	104,0	0,9	104,0	100,00	0	0,0
4-8 mm	57,8	0,5	57,8	100,00	0	0,0
8-20 mm	14,2	0,1	14,2	100,00	0	0,0
>20 mm	0,0	0,0	0,0	100,00	0	0,0
Totaal	12028,5	100,0	335,8		0	0,0

zeef fractie (mm)	asbest totaal			serpentiin asbest			amfibool asbest		
	gehalte asbest (mg/kg ds)	ondergrens (mg/kg ds)	bovengrens (mg/kg ds)	gehalte asbest (mg/kg ds)	ondergrens (mg/kg ds)	bovengrens (mg/kg ds)	gehalte asbest (mg/kg ds)	ondergrens (mg/kg ds)	bovengrens (mg/kg ds)
<0,5 mm	-								
0,5-1 mm	0,0	0,0	0,2	0,0	0,0	0,1	0,0	0,0	0,1
1-2 mm	0,0	0,0	0,5	0,0	0,0	0,3	0,0	0,0	0,3
2-4 mm	0,0	0,0	0,0	0,0	0,0	0,0	0,0	0,0	0,0
4-8 mm	0,0	0,0	0,0	0,0	0,0	0,0	0,0	0,0	0,0
8-20 mm	0,0	0,0	0,0	0,0	0,0	0,0	0,0	0,0	0,0
>20 mm	0,0	0,0	0,0	0,0	0,0	0,0	0,0	0,0	0,0
Totaal	<0,4	0,0	0,7	<0,4	0,0	0,4	0,0	0,0	0,4

Aangetroffen type asbest : Geen
 Bijzonderheden waargenomen : Geen

Serpentiin asbest is chrysotiel.
 Amfibool asbest is amosiet, crocidoliet, actinoliet, anthophylliet en tremoliet.

De bepalingsgrens is bepaald voor de zeef fracties kleiner dan 4 mm. De totale bepalingsgrens is verkregen door de bepalingsgrenzen van de afzonderlijke zeef fracties te sommeren.
 Het materiaal is middels polarisatiemicroscopie onderzocht, de analyse is uitgevoerd conform NEN 5896.

gebondenheid	serpentiin asbest	amfibool asbest	totaal afgerond
hecht	0,0	0,0	0,0
niet hecht	0,0	0,0	0,0
totaal afgerond	0,0	0,0	

Gewogen concentratie (serpentiinasbestconcentratie vermeerderd met 10 maal de amfiboolasbestconcentratie) is: **<0,4 mg/kg ds**

De gewogen asbestconcentratie wordt berekend uit de niet-afgeronde gehalten aan serpentiin en amfibool asbest. De weergegeven resultaten zijn afgerond.

Verklaring kwalitatief onderzoek zeef fractie <0,5 mm:
 - : geen asbest waargenomen

ANALYSECERTIFICAAT

Projectcode : 1146422
Uw project omschrijving : 201227-NEN Plan De Grave Haarle
Opdrachtgever : Hunneman Milieu-Advies

Monstercode : 6615835
Uw referentie : Ruimtelijke eenheid RE-02, RE-02: 0-50
Opgegeven bemonsteringsdatum : 29/01/2021

Asbestonderzoek

Initialen analist : K.V.
 Datum geanalyseerd : 09-02-2021

Analyse is uitgevoerd conform NEN 5898 (S).

Massa aangeleverde monster : 14850 g
 Droge massa aangeleverde monster : 12994 g
 Percentage droogrest : 87,5 m/m %
 Type zieving : nat

zeef fractie (mm)	massa zeef fractie (gram)	percentage zeef fractie (m/m %)	massa onderzocht (gram)	percentage onderzocht (m/m %)	aantal asbest (deeltjes)	massa asbest-houdend materiaal (mg)
<0,5 mm	11187,8	87,5	13,4	0,12	n.v.t.	n.v.t.
0,5-1 mm	220,5	1,7	38,5	17,46	0	0,0
1-2 mm	341,7	2,7	112,7	32,98	0	0,0
2-4 mm	300,8	2,4	300,8	100,00	0	0,0
4-8 mm	369,3	2,9	369,3	100,00	0	0,0
8-20 mm	372,4	2,9	372,4	100,00	0	0,0
>20 mm	0,0	0,0	0,0	100,00	0	0,0
Totaal	12792,5	100,0	1207,1		0	0,0

zeef fractie (mm)	asbest totaal			serpentiijn asbest			amfibool asbest		
	gehalte asbest (mg/kg ds)	ondergrens (mg/kg ds)	bovengrens (mg/kg ds)	gehalte asbest (mg/kg ds)	ondergrens (mg/kg ds)	bovengrens (mg/kg ds)	gehalte asbest (mg/kg ds)	ondergrens (mg/kg ds)	bovengrens (mg/kg ds)
<0,5 mm	-								
0,5-1 mm	0,0	0,0	0,3	0,0	0,0	0,1	0,0	0,0	0,1
1-2 mm	0,0	0,0	0,6	0,0	0,0	0,3	0,0	0,0	0,3
2-4 mm	0,0	0,0	0,0	0,0	0,0	0,0	0,0	0,0	0,0
4-8 mm	0,0	0,0	0,0	0,0	0,0	0,0	0,0	0,0	0,0
8-20 mm	0,0	0,0	0,0	0,0	0,0	0,0	0,0	0,0	0,0
>20 mm	0,0	0,0	0,0	0,0	0,0	0,0	0,0	0,0	0,0
Totaal	<0,5	0,0	0,9	<0,5	0,0	0,4	0,0	0,0	0,4

Aangetroffen type asbest : Geen
 Bijzonderheden waargenomen : Geen

Serpentiijn asbest is chrysotiel.
 Amfibool asbest is amosiet, crocidoliet, actinoliet, anthophylliet en tremoliet.

De bepalingsgrens is bepaald voor de zeef fracties kleiner dan 4 mm. De totale bepalingsgrens is verkregen door de bepalingsgrenzen van de afzonderlijke zeef fracties te sommeren.
 Het materiaal is middels polarisatiemicroscopie onderzocht, de analyse is uitgevoerd conform NEN 5896.

gebondenheid	serpentiijn asbest	amfibool asbest	totaal afgerond
hecht	0,0	0,0	0,0
niet hecht	0,0	0,0	0,0
totaal afgerond	0,0	0,0	

Gewogen concentratie (serpentiijnasbestconcentratie vermeerderd met 10 maal de amfiboolasbestconcentratie) is: **<0,5 mg/kg ds**

De gewogen asbestconcentratie wordt berekend uit de niet-afgeronde gehalten aan serpentiijn en amfibool asbest. De weergegeven resultaten zijn afgerond.

Verklaring kwalitatief onderzoek zeef fractie <0,5 mm:
 - : geen asbest waargenomen

ANALYSECERTIFICAAT

Projectcode : 1146422
Uw project omschrijving : 201227-NEN Plan De Grave Haarle
Opdrachtgever : Hunneman Milieu-Advies

Opmerkingen m.b.t. analyses

Opmerking(en) algemeen

De volgende informatie is indien van toepassing verstrekt door de opdrachtgever:
Project omschrijving, Monsterreferentie(s), Opgegeven bemonsteringsdatum, Matrix, Monsterdiepte, Potnr (Barcode), Veldgegevens, Veldwaarnemingen en Bemonsteringsdata. De opgegeven bemonsteringsdatum kan van invloed zijn op de geldigheid van de resultaten.

Asbest

Individuele monsters van dit project zijn als asbest verdacht gekwalificeerd. De analysedeelmonsters zijn met beschermende maatregelen in het laboratorium in behandeling genomen.

Opmerking bij project: - Eurofins Omegam heeft het asbestonderzoek in dit/deze monster(s) uitgevoerd volgens de NEN 5898, en zoals beschreven in een aparte bijlage als onderdeel van dit analysecertificaat. Voor de analyseresultaten van het asbestonderzoek geldt dat Eurofins Omegam de analyse heeft uitgevoerd in de monsters die de opdrachtgever, zoals deze staan vermeld in de koptekst van dit analysecertificaat, zelf heeft genomen of laten nemen en aan Eurofins Omegam heeft aangeboden. Eurofins Omegam draagt geen verantwoordelijkheid inzake de herkomst en representativiteit alsmede de veiligheid tijdens de monsterneming.

ANALYSECERTIFICAAT

Projectcode : 1146422
Uw project omschrijving : 201227-NEN Plan De Grave Haarle
Opdrachtgever : Hunneman Milieu-Advies

Barcodeschema's

<i>Monstercode</i>	<i>Uw referentie</i>	<i>uw monsterref.</i>	<i>uw diepte</i>	<i>uw barcode</i>
6615834	Ruimtelijke eenheid RE-01, RE-01: 0-50	RE-01	0.00-0.50	1643971MG
6615835	Ruimtelijke eenheid RE-02, RE-02: 0-50	RE-02	0.00-0.50	1643972MG

ANALYSECERTIFICAAT

Projectcode : 1146422
Uw project omschrijving : 201227-NEN Plan De Grave Haarle
Opdrachtgever : Hunneman Milieu-Advies

Analysemethoden in Grond (AS3000)

AS3000

In dit analysecertificaat zijn de met 'S' gemerkte analyses uitgevoerd volgens de analysemethoden beschreven in het "Accreditatieschema Laboratoriumanalyses voor grond-, waterbodem- en grondwateronderzoek (AS SIKB 3000)". Het laboratoriumonderzoek is uitgevoerd volgens de onderstaande analysemethoden. Deze analyses zijn vastgelegd in het geldende accreditatie-certificaat met bijbehorende verrichtingenlijst L086 van Eurofins Omegam BV.

Asbestonderzoek : Conform AS3070 prestatieblad 1 en NEN 5898

BIJLAGE 4

Monsternemingsplan en -formulier asbest



Projectgegevens Monsternemings-plan SIKB-BRL protocol 2018 (asbest in grond/puin)
(monsterneming asbest in grond en/of puin)

Projectnummer	201227	
Locatie, gemeente	Hellendoorn	
Opdrachtgever	Gemeente	
Doel onderzoek	<input checked="" type="radio"/> verkennend <input type="radio"/> nader onderzoek	
Uitvoerende organisatie	Hunneman Milieu-Advies Raalte BV.	
Verantwoordelijke MT	M. de Das	Tel.nr: 0572-360998
Assistent/leerling		
Verantwoordelijke PL	Hunneman	



NEN Plan De Grave Haarle
201227 januari 2021

Checklist veiligheid en onderzoeksstrategie

- onverdacht: standaard veiligheidsmaatregelen conform optie B werkinstructie
- verdacht: Zie offerte/ RF33 strategiebepaling en aanvullende veiligheidsmaatregelen conform optie A/C werkinstructie
↳ damme-1-pcoden

Toets uitvoering

Maaiveldinspectie uitgevoerd	<input type="radio"/> ja <input checked="" type="radio"/> nee, voorafgaand aan veldwerk
Aanvullende instructie locatiebezoek	<input checked="" type="radio"/> nee <input type="radio"/> ja
Aanvullende instructie veldwerk	<input checked="" type="radio"/> nee <input type="radio"/> ja zie RF-33
Aanvulling standaard apparatuur,hulpmiddelen	<input checked="" type="radio"/> nee <input type="radio"/> ja
afwijkingen VKB-protocol/NEN-normen	<input checked="" type="radio"/> nee <input type="radio"/> ja motivatie:
Klic-melding	<input checked="" type="radio"/> nvt <input type="radio"/> ja <input type="radio"/> door aannemer

Laboratorium en coderingen

Laboratorium	Code monster(s):	<input checked="" type="radio"/> bodem NEN-5707 RE-01 + 02
<input checked="" type="radio"/> Omegam		<input type="radio"/> puin (NEN-5897)
<input type="radio"/> AL-west		<input type="radio"/> materiaalmonster (NEN-5896)
<input type="radio"/>		<input type="radio"/> materiaal verzamelmonster (MVM)

Checklist onderzoeks- en veiligheidsmaterialen

- Spade Afsluitbare emmers Hersluitbare plastic zakken
 - Hark Meetlint / Meetwiel Landmeetapparatuur
 - Folie Markeerlint Piketpaaltjes
 - Werkschets Schouwbak Ruime hoeveelheid werkwater van drinkwaterkwaliteit
 - Vochtmeter Veiligheidshelm Halfgelaatsmasker
 - Veiligheidshandschoenen Plakband Afspoelbare- of wegwerpoveralls
 - Afspoelbare laarzen of wegwerpoverschoenen
 - Grove zeven met een maaswijdte van 40 en 20 millimeter
 - Monsterschep van minimaal 10 centimeter lang en 5 centimeter breed
 - Grondboor met een zo groot mogelijke middellijn, maar minimaal 3xD₁₀₀ of 12 centimeter
 - Grove balans met een bereik tot 60 kilogram, afleesbaar op hele grammen (1% nauwkeurigheid)
- gemechaniseerde apparatuur voor graaf- en grondwerk, geschikt voor het nemen van monsters (voorzien van overdruk)
- P3-overdrukmasker met filter en laadapparaten Stickers met de tekst "asbesthoudend afval"
- Overdrukcabine op de laadschop of kraan Asbest decontaminatie-unit
- zakken met opschrift "asbest gevaarlijk"

Ruimte voor notities en toelichting

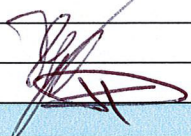
	VELDWERKFORMULIER ASBEST ONDERZOEK BRL-SIKB-2018 Monsternemingsplan + uitgevoerde veldwerkzaamheden - RF 27	
	versie 22/ 24-09-2020	ISO/ VCA BRL O 1000 ● 2000 O6000 O7000
Projectgegevens		
Monsternemings-formulier SIKB-BRL protocol 2018 (asbest in grond/puin) (monsterneming asbest in grond en/of puin)		
Opdrachtgever	<input checked="" type="radio"/> idem monsternemingsplan	
Doel onderzoek	<input checked="" type="radio"/> idem monsternemingsplan <input checked="" type="radio"/> verkennend <input type="radio"/> nader	
Uitvoerende veldwerker(s)	H. G. P.A.S.	
Uitvoeringsdatum	29-1-2021	
Locatiegegevens		
Locatie ingedeeld in deelgebieden/RE's	<input type="radio"/> nee <input checked="" type="radio"/> ja, ingedeeld o.b.v. welke criteria: DAMMEN, P.A.S.	
Strategie aangepast	<input checked="" type="radio"/> nee <input type="radio"/> ja, (svp toelichten bij notities) :	
Omstandigheden visuele inspectie		
Neerslag	<input checked="" type="radio"/> < 10 mm <input type="radio"/> > 10 mm per uur <input type="radio"/> regen <input type="radio"/> hagel <input type="radio"/> sneeuw	
Tijdstip	<input checked="" type="radio"/> na zonsopgang/voor zonsondergang <input type="radio"/> na zonsondergang	
Zicht	<input type="radio"/> < 50 m <input checked="" type="radio"/> > 50 m	
Bedekking maaiveld	<input checked="" type="radio"/> < 25% <input type="radio"/> > 25% vegetatie, waterplassen, anders nl.:	
Vegetatie verwijderd?	<input type="radio"/> ja <input checked="" type="radio"/> nvt <input type="radio"/> nee bedekkingsgraad na verwijdering <input type="radio"/> < 25% <input type="radio"/> > 25%	
Maaiveldinspectie uitgevoerd	<input type="radio"/> nee, tijdens locatie bezoek <input checked="" type="radio"/> ja, voorafgaand aan veldwerk	
bijzonderheden maaiveldinspectie	<input checked="" type="radio"/> nee <input type="radio"/> ja:	
Resultaten visuele inspectie en overige veldwerkzaamheden		
vochtgehalte	<input checked="" type="radio"/> > 10% <input type="radio"/> < 10% Aantal metingen: 4	
maatregelen (n.a.v. vochtgehalte)		
Re's/proefvlakken/rasters/	afmetingen vermelden op tekening	
Indien visueel asbest aangetroffen:	Hoeveelheid, type.plaat/golf/, vindplaats zie tekening en codering <input type="radio"/> zie boorstaat veldwerk <input type="radio"/> herkomst indien bekend: <input type="radio"/> opmerkingen	
Gaten/sleuven/boringen	boordiepte en/of afmetingen vermelden, bij voorkeur bij de profielbeschrijving	
Bodemmonsters	codering en datum overdracht aan lab vermelden, bij voorkeur bij de profielbeschrijving	
Checklist bijlagen	<input type="radio"/> foto's <input type="radio"/> kaart <input type="radio"/> overig:	
Toets uitvoering		
afwijkingen van VKB-protocol 2018 of van NEN 5707/5897	<input checked="" type="radio"/> nee <input type="radio"/> ja, aard en motivatie afwijkingen:	
paraaf veldwerker	d.d.: 29-1-2021 MT:	
voor akkoord projectleider	d.d.: 29-1-2021 PL:	
Ruimte voor notities		

BIJLAGE 5

Historische informatie

Haarle Noord

Omgevingsrapportage

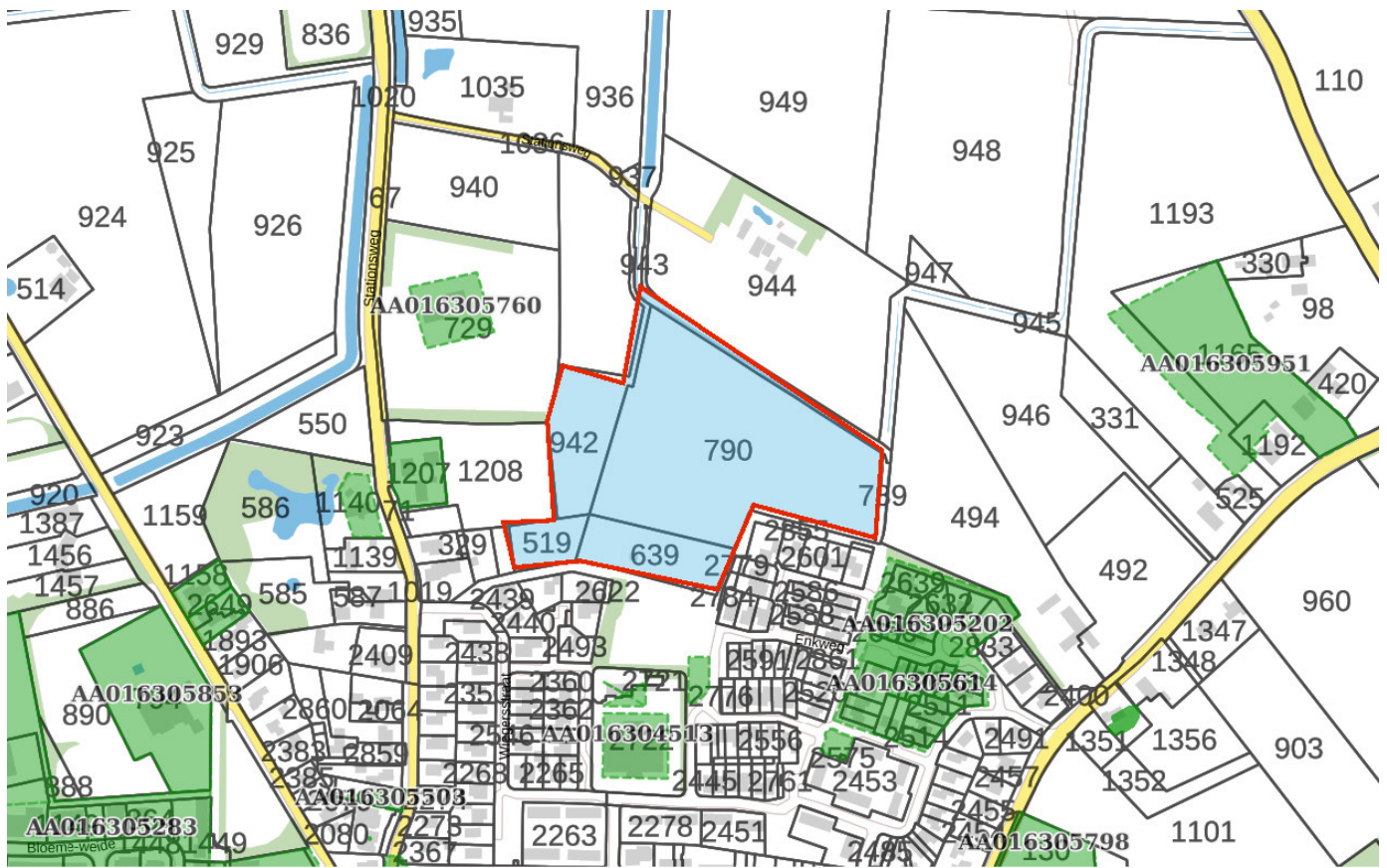

Bodem

- Locaties

Ondergrond

-  Kadastraal perceel
-  topografie
-  Selectie

Inhoudsopgave

Voorblad
Inhoudsopgave
Inleiding
Kaarten
Disclaimer
Toelichting

Inleiding

Indien er stoffen in de bodem voorkomen die van nature niet in de bodem zitten is sprake van bodemverontreiniging. De provincie Overijssel speelt een rol bij het saneren of beheersen van een bodemverontreiniging.

De provincie Overijssel en vijf grote gemeenten in Overijssel (Almelo, Deventer, Enschede, Hengelo en Zwolle) zijn in het kader van de Wet bodembescherming (Wbb) aangewezen als de instanties die toezien op het saneren van verontreinigde bodem en het voorkomen van nieuwe bodemverontreiniging (bevoegd gezag Wetbodembescherming). Zij sturen de bodemsaneringsoperatie en voeren zelf bodemsaneringen uit en beoordelen plannen en saneringen die door anderen (bedrijven, particulieren en gemeenten) worden uitgevoerd. Hierbij kan de provincie juridische en financiële instrumenten inzetten. In dit kader worden bodemgegevens verzameld in het bodeminformatiesysteem (BIS) van de provincie.

In deze rapportage treft u gegevens aan die afkomstig zijn uit het BIS van de provincie Overijssel. Hiermee krijgt u een indruk van de aan- of afwezigheid van gegevens over mogelijke bodemverontreiniging in het geselecteerde gebied.

De provincie is bevoegd gezag met betrekking tot ernstige bodemverontreiniging. Gemeenten zijn bevoegd voor wat betreft de niet ernstige bodemverontreiniging. Vaak werken gemeenten met hetzelfde BIS en zijn de gegevens opgenomen in de rapportage. Welke gemeenten dat zijn kunt u vinden op: <https://www.overijssel.nl/thema's/bodem/gemeenten/>.

Indien er bij de in deze rapportage vermelde locaties ook documenten met links zijn vermeld kunnen deze documenten vanuit deze rapportage gedownload worden. Deze documenten zijn zo zorgvuldig mogelijk geautomatiseerd geanonimiseerd. Desondanks kan het voorkomen dat deze documenten toch nog persoonsgegevens bevatten. Op verzoek zullen wij deze gegevens alsnog uit het document verwijderen.

Als u vragen heeft over de in dit rapport vermelde gegevens of melding wilt maken van niet goed geanonimiseerde documenten dan kunt u contact opnemen met de provincie Overijssel via email postbus@overijssel.nl of telefonisch 038 499 8899 menukeuze 2.

Binnen het aangegeven zoekgebied is geen informatie aangetroffen.

Disclaimer

De bodeminformatie die je in deze rapportage aantreft is met zorg door gemeenten of de provincie in het bodeminformatiesysteem ingevoerd. Toch kan het voorkomen dat informatie is verouderd, onvolledig is of onjuistheden bevat. De provincie Overijssel is niet aansprakelijk voor enigerlei schade die het directe of indirecte gevolg is van of in verband staat met het gebruik van deze informatie. Het ontbreken van gegevens in het BIS of deze rapportage wil niet zeggen dat er geen bodemverontreiniging op een perceel of in een gebied aanwezig is.

Indien er bij de in deze rapportage vermelde locaties ook documenten met links zijn vermeld kunnen deze documenten vanuit deze rapportage gedownload worden. Deze documenten zijn zo zorgvuldig mogelijk geautomatiseerd geanonimiseerd. Desondanks kan het voorkomen dat deze documenten toch nog persoonsgegevens bevatten. Op verzoek zullen wij deze gegevens alsnog uit het document verwijderen.

Indien je fouten of onvolkomenheden in de rapportage aantreft kun je ons helpen door deze te mailen naar postbus@overijssel.nl

Toelichting

Samenstelling van bodeminformatie in het bodeminformatiesysteem (BIS)

Verontreinigende activiteiten (HBB) Dat verontreinigende stoffen toch in de bodem terecht komen is vaak het gevolg van bedrijfsactiviteiten. Maar er kan ook sprake zijn van bodemverontreiniging door bijvoorbeeld het ophogen van terreinen voor het bouwrijp maken, het lekken van een brandstoftank of een ongeval. Op basis van (archieff)onderzoek zijn potentiële verontreinigingen op basis van (voormalige)bedrijfsactiviteiten (UBI's) en de bekende bodemverontreinigingen in beeld gebracht, het zgn. landsdekkend beeld (LDB, 2004). De potentiële verontreinigingen vormen het zgn. HistorischBodemBestand (HBB). Deze gegevens vormen de basis voor de werkvoorraad van de provincie. Afhankelijk van de score van de UBI behoort een locatie tot de werkvoorraad (potentiële)bodemverontreiniging die voor 2030 gesaneerd danwel beheerst moet zijn of de spoedeisende werkvoorraad die voor 2015 gesaneerd danwel beheerst moet zijn. Ook voor het bewaken van de voortgang van de bodemsaneringsoperatie van de locaties waar de provincie bevoegd gezag is en de eigen werkprocessen maakt de provincie gebruik van het BIS.

Het Wbb-traject / vervolg Wbb

(potentiële)bodemverontreinigingslocaties doorlopen een zgn. Wbb-traject van onderzoek en sanering totdat de locatie niet meer tot de werkvoorraad van de provincie behoort. De locatie is dan voldoende onderzocht of gesaneerd. Indien op de locatie na sanering nog een restverontreiniging achterblijft (bijv. indien een verontreiniging wordt afgedekt met een verharding of leeflaag) dan is sprake van nazorg. Nazorgmaatregelen worden vastgelegd en gecontroleerd. In dit rapport wordt per locatie aangegeven in welke fase van het Wbb-traject een locatie zich bevindt (Vervolg Wbb-traject):

Wbb traject starten (Wbb-vervolg=Uitvoeren historisch onderzoek)

De locatie behoort op basis van vooronderzoek of vanuit het HBB tot de werkvoorraad van de provincie maar er is nog geen (historisch)onderzoek uitgevoerd. Op enig moment zal onderzoek plaats moeten vinden.

Bodemonderzoek uitvoeren (Wbb-vervolg=Uitvoeren (aanvullend) OO, NO)

Vooronderzoek of historisch onderzoek geeft aanleiding om bodemonderzoek te doen. Daarbij kan sprake zijn van verkennend of nader onderzoek.

Saneringsonderzoek uitvoeren (Wbb-vervolg=Uitvoeren (aanvullend) SO)

Op basis van nader onderzoek is bepaald dat gesaneerd moet worden. Het saneringsonderzoek is gericht op de inventarisatie van de mogelijke wijzen van sanering en zal uitmondend in een keuze van de wijze van sanering Verontreinigende activiteiten (HBB) Dat verontreinigende stoffen toch in de bodem terecht komen is vaak het gevolg van bedrijfsactiviteiten. Maar er kan ook sprake zijn van bodemverontreiniging door bijvoorbeeld het ophogen van terreinen voor het bouwrijp maken, het lekken van een brandstoftank of een ongeval. Op basis van (archieff)onderzoek zijn potentiële verontreinigingen op basis van (voormalige)bedrijfsactiviteiten (UBI's) en de bekende bodemverontreinigingen in beeld gebracht, het zgn. landsdekkend beeld (LDB, 2004). De potentiële verontreinigingen vormen het zgn. HistorischBodemBestand (HBB). Deze gegevens vormen de basis voor de werkvoorraad van de provincie. Afhankelijk van de score van de UBI behoort een locatie tot de werkvoorraad (potentiële)bodemverontreiniging die voor 2030 gesaneerd danwel beheerst moet zijn of de spoedeisende werkvoorraad die voor 2015 gesaneerd danwel beheerst moet zijn. Ook voor het bewaken van de voortgang van de bodemsaneringsoperatie van de locaties waar de provincie bevoegd gezag is en de eigen werkprocessen maakt de provincie gebruik van het BIS.

Het Wbb-traject / vervolg Wbb

(potentiële)bodemverontreinigingslocaties doorlopen een zgn. Wbb-traject van onderzoek en sanering totdat de locatie niet meer tot de werkvoorraad van de provincie behoort. De locatie is dan voldoende onderzocht of gesaneerd. Indien op de locatie na sanering nog een restverontreiniging achter blijft (bijv. indien een verontreiniging wordt afgedekt met een verharding of leeflaag) dan is sprake van nazorg. Nazorgmaatregelen worden vastgelegd en gecontroleerd. In dit rapport wordt per locatie aangegeven in welke fase van het Wbb-traject een locatie zich bevindt (Vervolg Wbb-traject):

Wbb traject starten (Wbb-vervolg=Uitvoeren historisch onderzoek)

De locatie behoort op basis van vooronderzoek of vanuit het HBB tot de werkvoorraad van de provincie maar er is nog geen (historisch)onderzoek uitgevoerd. Op enig moment zal onderzoek plaats moeten vinden.

Bodemonderzoek uitvoeren (Wbb-vervolg=Uitvoeren (aanvullend) OO, NO)

Vooronderzoek of historisch onderzoek geeft aanleiding om bodemonderzoek te doen. Daarbij kan sprake zijn van verkennend of nader onderzoek.

Saneringsonderzoek uitvoeren (Wbb-vervolg=Uitvoeren (aanvullend) SO)

Op basis van nader onderzoek is bepaald dat gesaneerd moet worden. Het saneringsonderzoek is gericht op de inventarisatie van de mogelijke wijzen van sanering en zal uitmondend in een keuze van de wijze van sanering

Saneringsplan opstellen (Wbb-vervolg= Opstellen/uitvoeren (aanvullend) SP)

Als op is vastgesteld dan sanering moet worden uitgevoerd dient een saneringsplan opgesteld te worden. Het saneringsplan wordt door het bevoegd gezag beschikt. In de beschikking op het saneringsplan kan het bevoegd gezag nadere eisen stellen aan de sanering. De saneerder voert de sanering uit overeenkomstig het door het bevoegd gezag goedgekeurde saneringsplan en de voorschriften die zij aan de instemming hebben verbonden.

Sanering en/of evaluatie uitvoeren (Wbb-vervolg=start sanering of uitvoeren (aanvullende) evaluatie)

Als het bevoegd gezag heeft ingestemd met het saneringsplan kan de sanering worden uitgevoerd. Na afronding van de sanering stelt de saneerder een evaluatierapport op. Op basis van het evaluatierapport zal het bevoegd gezag beoordelen of een sanering voldoende is uitgevoerd. Voldoende gesaneerde locatie behoren daarmee niet meer tot de werkvoorraad van de provincie.

Zorgmaatregelen uitvoeren (Wbb-vervolg=uitvoeren tijdelijke beveiliging, actieve nazorg, monitoring en registratie restverontreiniging)

Na sanering kan sprake zijn van restverontreiniging (bijv. indien sprake is van een afdeklaag als saneringsmaatregel). Deze maatregelen kunnen bestaan uit beperkingen in het gebruik van de locatie of het voorkomen blootstelling aan of

verspreiding van de restverontreiniging. Gesaneerd (Wbb-vervolg=voldoende gesaneerd)

Indien een sanering is uitgevoerd wordt doo het bevoegd gezag het evaluatierapport beoordeeld. Indien met een beschikking wordt ingestemd met de uitgevoerde sanering (aan de saneringsdoelstelling is voldaan) behoort de locatie niet meer tot de werkvoorraad van de provincie. Wel kan nog sprake zijn van nazorg zoals bijvoorbeeld het in stand houden van een afdeklaag of het verplicht melden van gewijzigd gebruik.

Geen werkvoorraad (meer) (Wbb-vervolg=voldoende onderzocht of leeg)

De locatie behoort op basis van de UBI score niet tot de werkvoorraad of is voldoende onderzocht of er is geen aanleiding tot onderzoek maar wel bodeminformatie beschikbaar.

Toelichting op de gerapporteerde informatie

Locatie

Algemene gegevens waaronder de locatie in het BIS bekend is. Daarnaast wordt aangegeven of de locatie betrekking heeft op een verontreiniging die na 1 januari 1987 is ontstaan (een zorgplicht geval dat onmiddellijk ongedaan gemaakt moet worden/zijn).

Status

In de wet bodembescherming wordt onderscheid gemaakt tussen ernstige en niet ernstige verontreinigingen. Op basis daarvan wordt bepaald of een locatie door het bevoegd gezag wordt opgepakt. Voordat het bevoegd gezag hierover in een beschikking een uitspraak doet wordt de beoordeling op basis van historisch- en/of verkennend onderzoek vastgelegd (beoordeling). Indien er een uitspraak is van het bevoegd gezag dan wordt dat vermeld bij het veld 'Beschikking'.

Sanering

In een saneringsplan wordt aangegeven hoe de sanering wordt uitgevoerd. Dit kan in fasen gebeuren of in delen van de verontreiniging. Indien het bevoegd gezag een termijn heeft afgegeven voor het starten van de sanering dan wordt dat hier vermeld. Door het beoordelen van een evaluatierapport van de sanering wordt tevens de einddatum van de sanering bepaald.

Uitgevoerde onderzoeken

Een lijst van rapporten die betrekking hebben op de locatie. Deze rapporten worden in het geval van ernstige verontreiniging beoordeeld door het bevoegd gezag Wbb (provincie). Door uitwisseling van gegevens met gemeenten worden ook rapporten vermeld die in het bezit zijn van de betreffende gemeente maar die niet bij de provincie aanwezig zijn.

(mogelijk) Verontreinigende activiteiten

Dit is een overzicht van potentieel verontreinigende (bedrijfs)activiteiten die op de locatie (mogelijk) zijn uitgevoerd, worden vermoed (HBB) en/of zijn onderzocht. Met 'vervallen' wordt aangegeven of een activiteit werkelijk op de locatie heeft plaatsgevonden. Met 'Benoemd' wordt aangegeven of deze activiteit ook in de bodemonderzoeken zijn benoemd. Vervolgens wordt aangegeven of er een verontreiniging veroorzaakt door deze activiteit aanwezig is.

Geconstateerde Verontreinigingen

Indien verontreinigingen in de grond of het grondwater zijn aangetroffen wordt in deze tabel aangegeven in welke mate overschrijding van de normen heeft plaatsgevonden. Tevens wordt vermeld welke omvang de verontreiniging heeft en op welke diepte deze zit.

Besluiten

Op basis van de aangeleverde rapporten doet het bevoegd gezag uitspraak over de mate van verontreiniging (ernst), de spoedeisendheid van saneren (spoed), te nemen maatregelen voor, na en

tijdens sanering, saneringsplannen en de uitvoering van de sanering (evaluatie). In dit overzicht worden de door de provincie genomen besluiten vermeld.

Saneringscontouren

Indien sprake is van sanering in delen of fasen dan worden meerdere contouren vermeld. Per fase of deel wordt aangegeven welke saneringsvariant voor de boven- of ondergrond uiteindelijk is uitgevoerd.

Zorgmaatregelen

Indien na sanering nog verontreiniging is achtergebleven zullen maatregelen worden genomen om blootstelling aan of verspreiding van de restverontreiniging te voorkomen. Deze maatregelen worden in het BIS geregistreerd. Het bevoegd gezag houdt toezicht op het in stand houden van deze maatregelen.

[Show the Debugger Trace Report](#)

TEKENING 1-1

Situatie met monsterpunten en peilbuizen



kavelinrit





akker

kavelinrit

kavelinrit

Wiegersstraat

LEGENDA

-  monsterpunt met nummer
-  peilbuis met nummer
-  perceelnummer
-  grens onderzoekslocatie

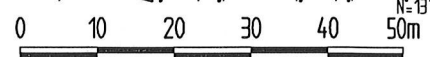
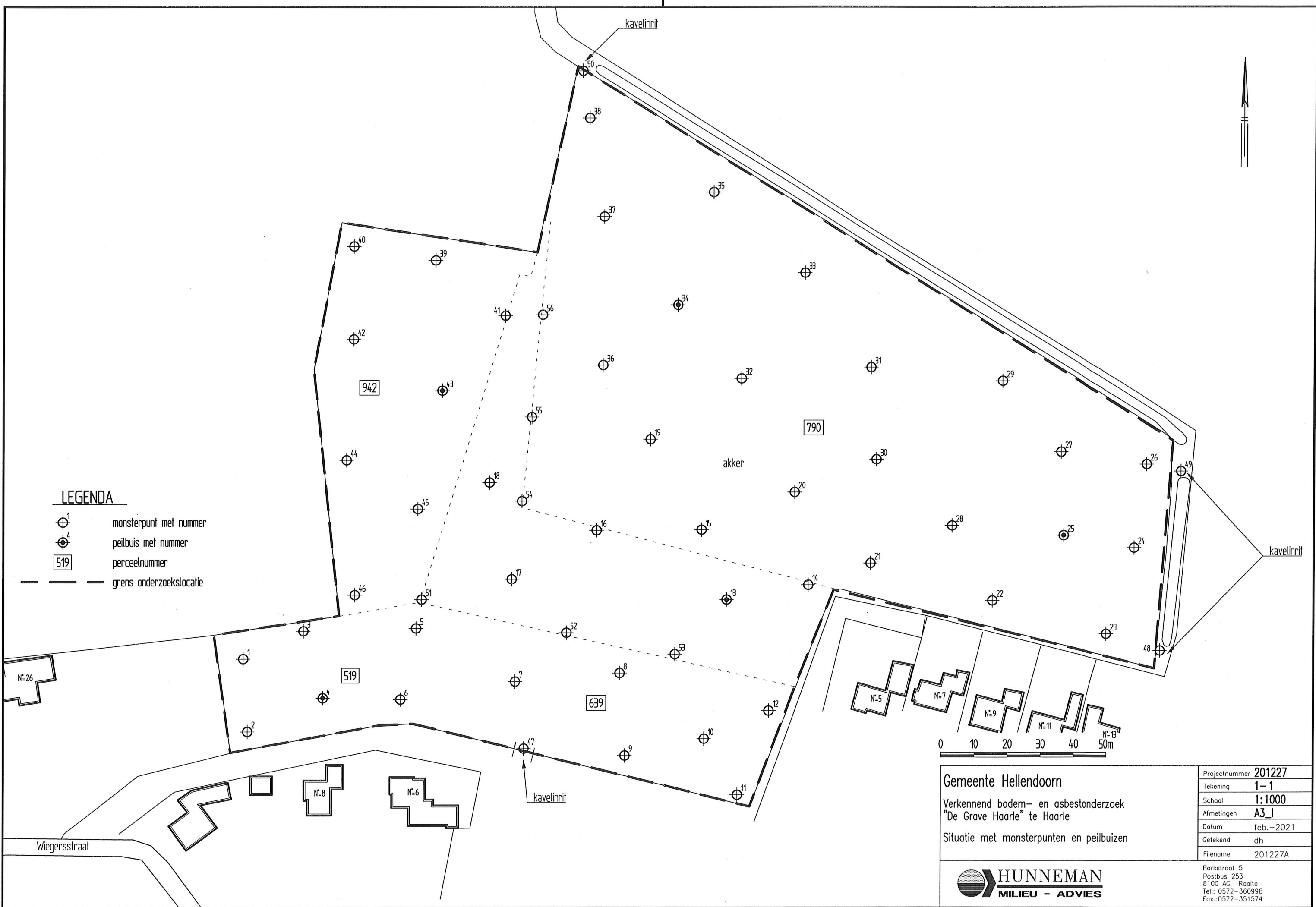

Gemeente Hellendoorn
 Verkennend bodem- en asbestonderzoek
 "De Grave Haarle" te Haarle
 Situatie met monsterpunten en peilbuizen

Projectnummer	201227
Tekening	1-1
Schaal	1:1000
Afmelingen	A3_I
Datum	feb.-2021
Getekend	dh
File name	201227A



Barkstraat 5
 Postbus 253
 8100 AG Roorle
 Tel.: 0572-360998
 Fax.: 0572-351574