



Sigma Bouw & Milieu
Phileas Foggstraat 153
7825 AW Emmen

Tel. (0591) 65 91 28
Fax (0591) 65 93 25

www.sigma-bm.nl
E-mail info@sigma-bm.nl

Onderwerp:	verkennend milieukundig bodemonderzoek volgens NEN-5740 Eversbergweg perceel N nr. 8420 te Nijverdal
Projectnummer:	14-M7007
Opdrachtgever:	dhr. P.R. van der Heide
Datum:	31 juli 2014

onderwerp **verkennend milieukundig bodemonderzoek volgens NEN-5740 Eversbergweg perceel N nr. 8420 te Nijverdal**

datum 31 juli 2014

projectnummer 14-M7007

in opdracht van dhr. P.R. van der Heide
Heuvelskamp 4
3925 LJ Scherpenzeel

uitgevoerd door Sigma Bouw & Milieu
Phileas Foggstraat 153
7825 AW Emmen
tel: (0591) 659128
fax:(0591) 659325

Sigma Bouw & Milieu is gecertificeerd volgens de norm NEN-EN-ISO 9001:2008, het uitvoeren van milieukundige bodemonderzoeken en geotechnische onderzoeken



Sigma Bouw & Milieu is gecertificeerd volgens "Beoordelingsrichtlijn voor het procescertificaat Monsterneming Bouwstoffenbesluit SIKB 1000 VKB protocol 1001: Monsterneming grond voor partijkeuringen"



Sigma Bouw & Milieu is gecertificeerd volgens "Beoordelingsrichtlijn voor het procescertificaat Veldwerk bij milieuhygiënisch bodemonderzoek SIKB 2000 VKB protocollen 2001, 2002 en 2018"



Sigma Bouw & Milieu is gecertificeerd volgens "Beoordelingsrichtlijn voor het procescertificaat Milieukundige begeleiding (water)bodemsaneringen en nazorg SIKB 6000, VKB protocol 6001: Milieukundige begeleiding landbodemsanering met conventionele methoden"

(het onderhavige onderzoek heeft uitsluitend betrekking op de beoordelingsrichtlijn BRL SIKB 2000, protocol 2001 en 2002)

Niets uit deze uitgave mag worden vermenigvuldigd en/of openbaar worden gemaakt door middels van druk, fotokopie, microfilm of anderszins zonder voorafgaande, schriftelijke toestemming van de opdrachtgever of Sigma Bouw & Milieu.

INHOUD

1	INLEIDING.....	4
1.1	Algemeen.....	4
1.2	Aanleiding van het verkennend milieukundig bodemonderzoek.....	4
1.3	Doel van het onderzoek.....	4
1.4	Referentiekader van het onderzoek.....	4
1.5	Opbouw van het rapport.....	5
2	VOORONDERZOEK.....	6
2.1	Basisinformatie.....	6
2.2	Keuze type vooronderzoek.....	7
2.3	Standaard vooronderzoek.....	7
2.4	Hypothese.....	10
3	VELDONDERZOEK.....	11
3.1	Uitvoering van het veldonderzoek.....	11
3.2	Resultaten van het veldonderzoek.....	12
4	CHEMISCH-ANALYTISCH ONDERZOEK.....	14
4.1	Onderzoeksprogramma chemisch-analytisch onderzoek.....	14
4.2	Toetsingscriteria grond en grondwater.....	15
4.3	Analyseresultaten en interpretatie.....	16
4.3.1	Milieuhygiënische kwaliteit grond.....	16
4.3.2	Milieuhygiënische kwaliteit grondwater.....	18
5	CONCLUSIES EN AANBEVELINGEN.....	20
	Aanbevelingen.....	22
	Algemeen/opmerkingen/betrouwbaarheid/uitsluitingen.....	23
	LITERATUURLIJST.....	24
	COLOFON.....	25

BIJLAGEN

1. Topografisch overzicht incl. oude topografische overzichten
2. Onderzoekslocatie met boorplan (1:1.000)
3. Boorbeschrijvingen
4. Analysecertificaten SGS BV
5. Onafhankelijkheidsverklaring
6. Foto's

1 INLEIDING

1.1 Algemeen

In opdracht van dhr. P.R. van der Heide is in juli 2014 door Sigma Bouw & Milieu een verkennend milieukundig bodemonderzoek uitgevoerd op het perceel gelegen aan de Eversbergweg perceel N nr. 8420 te Nijverdal (gemeente Hellendoorn). De plaats en situering van de onderzoekslocatie is weergegeven in bijlage 1 en 2.

In dit onderzoek worden allereerst de locatiegegevens, de historische gegevens ofwel het bodemgebruik in het verleden evenals de resultaten van eventuele voorgaande bodemonderzoeken besproken. Vervolgens wordt de bodemopbouw, geologie en geohydrologie besproken. Op basis van de resultaten van het vooronderzoek is een onderzoekshypothese opgesteld. Het verdere onderzoek is op basis van deze hypothese uitgevoerd.

De onderzoeksresultaten worden geïnterpreteerd. Aan de hand van de interpretatie van de onderzoeksresultaten wordt een eindconclusie geformuleerd.

kwaliteitsborging:

Sigma Bouw & Milieu is gecertificeerd volgens de norm NEN-EN-ISO 9001:2008.

Het verkennend milieukundig bodemonderzoek is uitgevoerd volgens de richtlijnen uit het besluit uitvoeringskwaliteit Bodembeheer (KWALIBO). Zo is de gehanteerde onderzoeksstrategie opgesteld volgens de normen NEN-5725 en NEN-5740 en zijn de veld- en laboratoriumwerkzaamheden uitgevoerd volgens geldende beoordelingsrichtlijnen en accreditatieschema's.

De veldwerkzaamheden van Sigma Bouw & Milieu zijn verricht onder het procescertificaat BRL SIKB 2000 (Veldwerk bij milieuhygiënisch bodemonderzoek) waarvoor Sigma Bouw & Milieu is gecertificeerd en erkend door het ministerie van VROM. In het kader van het onderhavige onderzoek zijn de protocollen 2001 (plaatsen van handboringen en peilbuizen t.b.v. het nemen van grond- en grondwatermonsters) en 2002 (het nemen van grondwatermonsters) van toepassing.

Sigma Bouw & Milieu verklaart bij deze volledig onafhankelijk te zijn in de uitvoering van het onderzoek en op geen enkele wijze gerelateerd te zijn aan de eigenaar van het te onderzoeken terrein.

1.2 Aanleiding van het verkennend milieukundig bodemonderzoek

Aanleiding tot de uitvoering van dit verkennend milieukundig bodemonderzoek vormt de wens inzicht te verkrijgen in de kwaliteit van de bodem in verband met een bestemmingsplanwijziging alsmede de geplande nieuwbouw van een zorghotel op de onderzoekslocatie.

1.3 Doel van het onderzoek

Dit onderzoek heeft tot doel inzicht te verkrijgen in de milieuhygiënische kwaliteit van de bodem en vast te stellen of er sprake is van bodemverontreiniging. Aan de hand van dit onderzoek wordt inzicht verkregen in hoeverre het bodemgebruik van de locatie heeft geleid tot verontreiniging.

Op basis van de onderzoeksresultaten kan een milieuhygiënische beoordeling worden gegeven ten aanzien van de beoogde c.q. de toekomstige gebruiksmogelijkheden van de locatie.

Indien uit de onderzoeksresultaten blijkt dat er sprake is van bodemverontreiniging zal worden beoordeeld of vervolgonderzoek noodzakelijk geacht wordt.

1.4 Referentiekader van het onderzoek

Teneinde de kwaliteit van de grond op de onderhavige locatie juist in te schatten is de onderzoeksopzet van het bodemonderzoek gebaseerd op de onderzoeksstrategie voor verkennend bodemonderzoek, onderzoeksnorm NEN 5740 (literatuur 1).

1.5 Opbouw van het rapport

In het voorliggende rapport komen de volgende aspecten aan de orde:

- vooronderzoek, (hoofdstuk 2)
- veldonderzoek, (hoofdstuk 3)
- chemisch-analytisch onderzoek, (hoofdstuk 4)
- conclusies en aanbevelingen, (hoofdstuk 5).

2 VOORONDERZOEK

Het vooronderzoek wordt voorafgaand aan het feitelijke onderzoek (veld- en chemisch-analytisch onderzoek) uitgevoerd. Het vooronderzoek omvat het verzamelen van informatie over het vroegere en huidige gebruik van de onderzoekslocatie en de omgeving, onder meer gericht op het vinden van mogelijke bronnen van bodembelasting. Het vooronderzoek richt zich tevens op informatie betreffende de bodemgesteldheid en geohydrologie van de onderzoekslocatie.

De uitwerking van het vooronderzoek is gebaseerd op de leidraad bij het uitvoeren van verkennend, oriënterend en nader bodemonderzoek, onderzoeksnorm NEN 5725 (literatuur 9).

Afhankelijk van de aanleiding van het onderzoek en/of de initiële verdenking van een locatie wordt de diepgang van het vooronderzoek bepaald. De norm NEN 5725 onderscheidt hiermee drie verschillende typen vooronderzoek te weten: 1) een beperkt vooronderzoek, 2) een standaard vooronderzoek of 3) een uitgebreid vooronderzoek.

Om te kunnen bepalen welk type vooronderzoek van toepassing is moet van de locatie eerst de basisinformatie worden verzameld, vervolgens wordt de aanleiding van het onderzoek vastgesteld en ten slotte wordt de mate van verdachtheid van de locatie bepaald.

2.1 Basisinformatie

In tabel 2.1 is een overzicht van de basisinformatie weergegeven.

tabel 2.1 overzicht basisinformatie

adres	Eversbergweg perceel N nr. 8420
plaats	Nijverdal
gemeente	Hellendoorn
topografisch overzicht	Zie bijlage 1
coördinaten	X = 228,81 Y=478,39*
kadastrale aanduiding	Gemeente Hellendoorn sectie N nr. 8420
oppervlakte onderzoekslocatie (bouwblok)	ca. 5.675 m ²
toekomstig bodemgebruik	zorghotel
huidig bodemgebruik	braak/grasland
voormalig bodemgebruik	boerderij/partyboerderij/onderdeel van landgoed Eversberg
ophogingen/dempingen/stortingen	niet bekend
opvullingen en verhardingen	
toepassing van asbesthoudende bouw-, bodem- of verhardingsmaterialen	niet bekend
voorgaand bodemonderzoek op de onderzoekslocatie	► Eversbergweg 1A, verkennend bodemonderzoek d.d. 30-03-2000, ref. De Bondt, 00.2260.02 conclusies: ●voldoende onderzocht
voorgaand bodemonderzoek in de omgeving	► Eversbergweg 10, verkennend bodemonderzoek d.d. 30-03-2000, ref. De Bondt, 00.2260.02 conclusies: ●voldoende onderzocht

*= middelpunt

De onderzoekslocatie is gelegen aan de Eversbergweg, naast Eversbergweg 10, perceel N nr. 8420, ten noorden van de kern van Nijverdal (gemeente Hellendoorn).

De topografische ligging van de onderzoekslocatie is weergegeven in bijlage 1.

De onderzoekslocatie betreft de locatie Eversbergweg nr. 1A, perceel N nr. 8420 gelegen aan de Eversbergweg, naast nr. 2, te Nijverdal.

De onderzoekslocatie betreft een braakliggend perceel waar zich nog funderingen bevinden van vm. bebouwing. Een deel van de locatie is verhard met asfaltverharding.

De opdrachtgever is voornemens om op de onderzoekslocatie de nieuwbouw van zorghotel te realiseren.

Het onderhavige onderzoek, het geografisch besluitvormingsgebied, betreft het terreindeel zoals weergegeven in bijlage 2.

De onderzoekslocatie, het onderzochte terrein, heeft een oppervlakte van ca. 5.675 m² (zie bijlage 2).

In de directe omgeving van de locatie bevinden zich enkele woningen en bospercelen buiten de bebouwde kom van Nijverdal.

Aan de oostzijde grenst de locatie aan bospercelen en op enige afstand aan de Eversbergweg.

Aan de zuidzijde grenst de locatie aan een naastgelegen woning (Eversbergweg 10).

Aan de west- en noordzijde grenst de locatie aan omliggende bospercelen. Op korte afstand bevinden zich de restanten van de vm. havezate Eversberg.

2.2 Keuze type vooronderzoek

Het onderhavige bodemonderzoek betreft een verkennd bodemonderzoek in het kader van een bestemmingsplanwijziging en een geplande nieuwbouw van een zorghotel op de locatie.

Op basis van het stroomschema (figuur 1 blz.14) uit de NEN 5725 wordt in dit geval een standaard vooronderzoek volgens hoofdstuk 6 uit de NEN 5725 uitgevoerd.

2.3 Standaard vooronderzoek

De hieronder vermelde historische gegevens zijn ontleend aan gegevens die door de opdrachtgever zijn verstrekt alsmede gegevens uit het milieuarchief van de gemeente Hellendoorn (verkregen via dhr. B. Bruggeman), de bodematlas van de provincie Overijssel (met historisch bodembestand), het bodemloket, topografische kaarten, WatWasWaar.nl en het handelsbestand van de Kamer van Koophandel.

Het uitgevoerde vooronderzoek heeft betrekking tot de onderhavige onderzoekslocatie alsmede de aangrenzende percelen binnen een straal van 25 meter.

voormalige bodemgebruik

bodemgebruik in het verleden tot heden: (bron: opdrachtgever/gemeente/topografische kaarten)

- De onderzoekslocatie betreft de locatie Eversbergweg nr. 1A, perceel N nr. 8420 gelegen aan de Eversbergweg, naast nr. 2, te Nijverdal.
De onderzoekslocatie betreft een braakliggend perceel waar zich nog funderingen bevinden van vm. bebouwing. Een deel van de locatie is verhard met asfaltverharding.
De opdrachtgever is voornemens om op de onderzoekslocatie de nieuwbouw van zorghotel te realiseren.
Het onderhavige onderzoek, het geografisch besluitvormingsgebied, betreft het terreindeel zoals weergegeven in bijlage 2.
De onderzoekslocatie, het onderzochte terrein, heeft een oppervlakte van ca. 5.675 m² (zie bijlage 2).
- De onderzoekslocatie maakte in het verleden deel uit van het landgoed Eversberg. Op de locatie stond in het verleden de "Evershoeve". Van oorsprong was de locatie als agrarisch bedrijf in gebruik. In een latere fase, tot 2009, was de locatie als partyboerderij (zalenverhuur) in gebruik.
- Op basis van oude topografische kaarten vanaf 1897 is op de locatie reeds bebouwing te herkennen. Op basis van een vermelding uit 1832 blijkt dat de onderzoekslocatie destijds onderdeel was van een bosperceel en bouwland.
De eerste bebouwing behorende tot de havezate dateert van omstreeks 1457.

- Ten behoeve van de voormalige bebouwing op de locatie zijn in het verleden, voor zover bekend, bouwvergunningen verleend.
- Voor zover bekend zijn ten behoeve van de locatie geen milieuvergunningen verleend.
- De onderzoekslocatie wordt in het handelsbestand van de Kamer van Koophandel vermeld onder:
▶ De Evershoeve

onder- of bovengrondse brandstoftanks: (bron: opdrachtgever/eigenaar/gemeente/provincie)

- Er is geen informatie omtrent de eventuele aanwezigheid of voormalige aanwezigheid van boven- of ondergrondse brandstoftanks op de onderzoekslocatie.

aanwezigheid van asbest (bron: opdrachtgever/gemeente)

- Op basis van de provinciale asbestsignaleringskaart geldt voor de onderzoekslocatie een grote kans op de aanwezigheid van asbest.
In de afgebroken gebouwen was asbesthoudend materiaal verwerkt. Na sloop is geen (asbest)vrijgave rapport opgesteld.
Er is geen informatie bekend omtrent de evt. aanwezigheid van asbest in de bodem.

voormalige en huidige potentieel belastende agrarische en bedrijfsactiviteiten (bron: opdrachtgever/ eigenaar/ gemeente/ provincie)

- De onderzoekslocatie maakte in het verleden deel uit van het landgoed Eversberg. Op de locatie stond in het verleden de "Evershoeve". Van oorsprong was de locatie als agrarisch bedrijf in gebruik. Op de locatie stond een boerderij met enkele bijgebouwen. De bijgebouwen zijn in 2006 afgebroken. In een latere fase, tot 2009, was de locatie als partyboerderij (zalenverhuur) in gebruik.
- Er is geen informatie omtrent evt. (voormalige) (bedrijfs)matige activiteiten op de locatie.
- Er is geen informatie omtrent evt. (voormalige) potentieel bodembedreigende activiteiten (verbranding afval, opslag van gevaarlijke stoffen etc.) t.p.v. de onderzoekslocatie.
- In 2009 is de boerderij afgebrand. De restanten van de boerderij zijn, m.u.v. de fundering, opgeruimd. Er is geen andere informatie omtrent evt. (voormalige) potentieel bodembedreigende calamiteiten op de onderzoekslocatie.
- De onderzoekslocatie is gelegen op het landgoed Eversberg. In de directe omgeving van de onderzoekslocatie bevinden zich enkele woningen en bospercelen buiten de bebouwde kom. Het is op voorhand onbekend of activiteiten in de directe omgeving negatieve invloed hebben (gehad) op de bodemkwaliteit t.p.v. de onderhavige onderzoekslocatie.

verrichte handelingen met grond, verhardingsmateriaal en/of afval: (bron: opdrachtgever/gemeente)

- Er is geen informatie omtrent evt. met bodemvreemd materiaal gedempte watergangen/sloten t.p.v. de onderzoekslocatie.
- Er is geen informatie omtrent evt. opgebrachte gebiedsvreemde grond (ophogingen), verhardingsmateriaal, puinmateriaal en/of afval op de locatie.

ondergrondse infrastructuur in het heden verleden: (bron: opdrachtgever)

- geen informatie

archeologische waarden: (bron:gemeente/provincie)

- geen informatie

niet gesprongen explosieven: (bron:gemeente/provincie)

- geen informatie

huidige bodemgebruik

huidige bodemgebruik van de locatie: (bron:opdrachtgever/terreininspectie)

- Thans is de locatie braakliggend.

aanwezigheid van asbest: (bron:opdrachtgever/terreininspectie)

- Op basis van de provinciale asbestsignaleringskaart geldt voor de onderzoekslocatie een grote kans op de aanwezigheid van asbest.
In de afgebroken gebouwen was asbesthoudend materiaal verwerkt. Na sloop is geen (asbest)vrijgave rapport opgesteld.
Er is geen informatie bekend omtrent de evt. aanwezigheid van asbest in de bodem.

huidige verdachte/bedrijfsmatige/bodembelastende activiteiten:
(bron:opdrachtgever/gemeente)

- Op de onderzoekslocatie vinden thans geen bodembedreigende activiteiten plaats.

verhardingslagen: (bron:opdrachtgever/terreininspectie)

- De onderzoekslocatie is deels verhard met asfaltverharding.

toekomstige bodemgebruik

geplande herinrichting/ bouwplannen: (bron:opdrachtgever)

- de nieuwbouw van een zorghotel

geplande bedrijfsactiviteiten: (bron:opdrachtgever)

- niet bekend

geplande potentieel bodemverontreinigende activiteiten: (bron:opdrachtgever)

- niet bekend

geologie, bodemsamenstelling en geohydrologie:

De ondiepe geologie in het onderzoeksgebied is afgeleid van de Grondwaterkaart van Nederland, Heerde-Almelo, kaartblad 27 oost en 28 west (TNO/DGV 1985).

Hoewel de dikte van de verschillende lagen van plaats tot plaats kan variëren is de volgorde van de aangetroffen lagen in het onderzoeksgebied constant.

De lithostratigrafie wordt in het onderstaande beschreven.

De bovenste laag, de deklaag, is gelegen op ca. 10-11 m+NAP.

Het eerste watervoerend pakket bestaat uit matig fijne tot grove zanden.

Onder het eerste watervoeren pakket bevindt zich een zandige kleilaag welke de eerste scheidende laag vormt.

Onder de eerste scheidende laag bevindt zich het tweede watervoerende pakket. Dit pakket bestaat uit matig fijne tot grove zanden afgewisseld met uiterst fijne zandlagen en slibhoudende zandlagen.

In tabel 2.2 is de geohydrologische opbouw weergegeven.

tabel 2.2 Geohydrologische opbouw

diepte m-mv	beschrijving	Eenheid
0-14	matig fijne tot grove zanden	1 ^e watervoerend pakket
14-18	zandige klei	1 ^e scheidende laag
18-94	uiterst fijne tot grove zanden, soms slibhoudend	2 ^e watervoerend pakket

De stromingsrichting van het ondiepe grondwater van het eerste watervoerend is in het kader van dit onderzoek niet vastgesteld.

Opgemerkt dient te worden dat de stromingsrichting van het grondwater beïnvloed kan worden door drainepatroon, ligging van sloten, riolering, kabels, leidingen en funderingen.

(financieel-) juridische situatie

In tabel 2.3 zijn de financieel- juridische aspecten weergegeven.

tabel 2.3 financieel/juridische aspecten

kadastrale gegevens	gemeente Hellendoorn, sectie N, nummer 8420
opdrachtgever/ belanghebbende rechtspersonen	-

2.4 Hypothese

Volgens de onderzoeksnorm NEN 5740 dient, m.b.t. de aanwezigheid van eventuele bodemverontreiniging, vooraf een onderzoekshypothese te worden opgesteld. De hypothese kan worden opgesteld op basis van bekende (historische) gegevens, uit de betrokken informatie kan blijken dat de onderzoekslocatie, vooraf, als “verdacht” of “onverdacht” wordt aangemerkt.

Op basis van de historische informatie uit het vooronderzoek blijkt dat de onderzoekslocatie aan de Eversbergweg, perceel N nr. 8420 te Nijverdal in het verleden geruime tijd deel uit maakte van het landgoed Eversberg. Op de locatie stond in het verleden de “Evershoeve”. Van oorsprong was de locatie als agrarisch bedrijf in gebruik.

In een latere fase, tot 2009, was de locatie als partyboerderij (zalenverhuur) in gebruik. In 2009 is de boerderij door brand verwoest.

Er is geen informatie over (voormalige) potentieel verdachte deellocales (bronnen) of (voormalige) bodembedreigende activiteiten op de onderzoekslocatie.

Gezien de brand welke op de onderzoekslocatie heeft plaatsgevonden is de onderzoekslocatie beschouwd als een potentieel verdachte locatie. Het onderzoek op de onderzoekslocatie is uitgevoerd volgens de onderzoeksstrategie voor verdachte locatie met een diffuse bodembelasting, heterogeen verdeelde verontreiniging, volgens NEN 5740, paragraaf 5.6, strategie VED-HE (literatuur 1).

In tabel 2.4 is de gehanteerde onderzoeksstrategie weergegeven.

tabel 2.4 gehanteerde onderzoeksstrategie

(deel)locatie	mogelijke verontreiniging		onderzoeksstrategie
	Grond	grondwater	
onderzoekslocatie (ca. 5.675 m ²)	zware metalen/PAK	-	VED-HE

Bij de toetsing van de hypothese wordt een enkele overschrijding van de achtergrondwaarde geïnterpreteerd als “onverdachte locatie”. Dit geldt vooral voor parameters welke van nature verhoogd aanwezig zijn en de achtergrondwaarde overschrijden.

Het opgeboorde monstermateriaal op de onderzoekslocatie is in dit onderzoek visueel beoordeeld op de aanwezigheid van asbesthoudend materiaal. Opgemerkt dient te worden dat asbestanalyses geen deel uitmaken van uitgevoerde analyses in het kader van de NEN-5740. Onderhavig onderzoek betreft geen asbest onderzoek in bodem volgens NEN-5707 of NEN-5897.

Op basis van de gegevens uit het vooronderzoek kan geconcludeerd worden dat de locatie verdacht is voor de aanwezigheid van asbest.

Tevens dient opgemerkt te worden dat eventueel aanwezig puinmateriaal en/of (half)verhardingsmaterialen niet chemisch-analytisch zijn onderzocht.

3 VELDONDERZOEK

In dit hoofdstuk wordt het uitgevoerde veldwerkonderzoeksprogramma beschreven. Daarnaast worden de resultaten van het veldonderzoek weergegeven.

3.1 Uitvoering van het veldonderzoek

Het veldonderzoek is uitgevoerd onder procescertificaat BRL SIKB 2000 en conform de eisen uit de VBK-protocollen 2001 en 2002.

Het onderzoeksprogramma is ruimtelijk weergegeven in bijlage 2. In deze bijlage zijn alle geplaatste boringen geprojecteerd.

plaatsen van boringen en peilbuis

Het uitvoeren van boringen, het plaatsen van de peilbuis en het nemen van grondmonsters heeft plaatsgevonden op 04 juli 2014. Het bemonsteren van het grondwater is conform NEN-5740 ruim een week na plaatsing van de peilbuis op 24 juli 2014 uitgevoerd.

De veldwerkzaamheden zijn uitgevoerd door dhr. A. van Wuykhuyse en dhr. M. van Wuykhuyse erkende en geregistreerde veldwerkers van Sigma Bouw & Milieu te Emmen. Bedrijfs- en persoonserkenningen zijn weergegeven op de internetsite van Bodem+ (<http://www.senternovem.nl/bodemplus/erkenningen>).

Een onafhankelijkheidsverklaring is opgenomen in bijlage 5.

Voorafgaand aan het plaatsen van boringen is een locatie-inspectie gehouden. Op basis van de locatie-inspectie is op het maaiveld t.p.v. de vm. bebouwing een asbest verdachte afvoerbuis waargenomen. Verder zijn op het maaiveld plaatselijk puinresten waargenomen. Opgemerkt dat de locatie is gegroeid met ruige vegetatie wat de inspectie heeft belemmerd.

Alle geplaatste boringen zijn zodanig ruimtelijk verspreid over de onderzoekslocatie dat een zo representatief mogelijke indruk van de onderzoekslocatie wordt verkregen. Alle boringen zijn uitgevoerd met behulp van een edelmanboor en geplaatst conform de eisen uit het VKB-protocol 2001.

De positionering van alle boringen is weergegeven in bijlage 2.

Op de locatie zijn in totaal, gelijkmatig verdeeld, op de onderzoekslocatie negentien boringen geplaatst. Alle boringen zijn doorgezet tot in de aanwezige deklaag (0.5 m-mv). Vier boringen zijn doorgezet 2.0 m-mv. Eén boring is doorgezet tot in het freatisch grondwater, deze boring is ten behoeve van de bemonstering van het grondwater afgewerkt met een peilbuis, filtertraject van ca. 3.1-4.1 m-mv.

De geplaatste peilbuis is opgebouwd uit 1 meter HDPE peilfilter omstort met filtergrind. Het filtergrind zorgt voor een goede instroming van het grondwater in het filter, daarnaast voorkomt het dat het filter dichtslibt. Het peilfilter bevindt zich 0.5 meter beneden het grondwaterniveau. Boven het peilfilter bevindt zich blinde HDPE opzetbuis, omstort met bentoniet (zwellklei). De zwelklei dient ervoor te zorgen dat toestroming vanuit de bovengrond wordt voorkomen. De peilbuis is geplaatst conform de eisen uit het VKB-protocol 2001.

monstername grond

Het vrijkomende bodemmateriaal is zintuiglijk beoordeeld op bodemkundige eigenschappen, o.a. de korrelgrootteverdeling (textuur), kleur en eventueel aanwezige verontreinigingskenmerken.

Na de zintuiglijke beoordeling is het bodemmateriaal in trajecten van 0.5 meter of per afwijkende bodemlaag bemonsterd.

Grondmonsters t.b.v. analyse op vluchtige verbindingen zijn m.b.v. een steekbus bemonsterd.

Grondmonsters zijn genomen conform de eisen uit het VBK-protocol 2001.

monstername grondwater

Om een representatief grondwatermonster te verkrijgen is de peilbuis, na plaatsing en voor monstername, grondig (3 maal de inhoud van het peilfilter) afgepompt. Voorafgaand aan de bemonstering is de grondwaterstand t.o.v. het maaiveld ingemeten.

Grondwatermonsters zijn genomen conform de eisen uit het VBK-protocol 2002 en NEN-5744 (literatuur 11).

Tijdens de monstername van het grondwater is in het veld de zuurgraad (pH) en de elektrische geleidbaarheid (EGV) bepaald.

3.2 Resultaten van het veldonderzoek

Bodemopbouw

De boorprofielbeschrijvingen van alle verrichte boringen met bijbehorende zintuiglijke waarnemingen zijn grafisch uitgewerkt en opgenomen in bijlage 3.

In tabel 3.1 is op basis van de waarnemingen de lokale bodemopbouw beschreven.

tabel 3.1 lokale bodemopbouw

bodemlaag m-mv	hoofbestanddeel	Toevoeging	Kleur
0.0-0.9	zand	zwak siltig	bruin/beige/grijs
0.9-2.4	zand	zwak siltig	geel/ beige/oranje
2.4-4.1	zand	zwak siltig	crème/grijs

Veldmetingen grondwater

De resultaten van de veldwaarnemingen van het grondwater zijn in tabel 3.2 weergegeven.

tabel 3.2 veldwaarnemingen grondwater

Peilbuis	filtertraject m-mv	grondwaterstand m-mv	voorpompen liter	pH	EGV geleidingsvermogen µS/cm	troebelheid (NTU)
1	3.1-4.1	2.41	6	6.56	170	7.14

Zintuiglijke waarnemingen

grond

Het bij de boringen vrijkomende bodemmateriaal is zintuiglijk beoordeeld op eventuele afwijkingen. De zintuiglijke waarnemingen zijn omschreven en grafisch weergegeven in bijlage 3. De zintuiglijke waarnemingen van het bodemmateriaal zijn in tabel 3.3 beschreven.

tabel 3.3 Zintuiglijke waarnemingen grond

boring	Diepte m-mv	zintuiglijke waarnemingen
2	0.0-0.9	puinsporen
3	0.0-0.8	zwak puinhoudend
5	0.0-0.5	puinsporen
6/7/8/9	0.0-0.5	zwak puinhoudend
14/15/19	0.0-0.5	puinsporen

grondwater

Het bemonsterde grondwater bevatte geen zintuiglijk waarneembare afwijkingen.

asbest

Tijdens de locatie-inspectie is aandacht geschonken aan de aanwezigheid van asbest op het maaiveld, hierbij is op het maaiveld t.p.v. de vm. bebouwing een asbest verdachte afvoerbuis waargenomen. Verder zijn op het maaiveld plaatselijk puinresten waargenomen. Opgemerkt dat de locatie is gegroeid met ruige vegetatie wat de inspectie heeft belemmerd.

Het opgeboorde monstermateriaal (grond) is zintuiglijk beoordeeld op de aanwezigheid van asbesthoudend materiaal. Op basis van zintuiglijke waarnemingen van het opgeboorde monstermateriaal is geen asbestverdacht materiaal aangetroffen. Hierbij wordt opgemerkt dat in dit onderzoek handboringen zijn uitgevoerd met een 7 cm edelman boor de trefkans op het aantreffen van asbesthoudend materiaal (t.g.v. verdringing van materiaal) is kleiner dan bij het graven van inspectiegaten volgens NEN-5707. Bij het graven van proefgaten of proefsleuven ontstaat een beter beeld van eventueel aanwezig bodemvreemd materiaal.

Met nadruk wordt vermeld dat onderzoek naar de aanwezigheid van asbest in de bodem/puin geen onderdeel uitmaakt van het onderhavige onderzoek dat volgens NEN-5740 is uitgevoerd. Het onderhavige onderzoek kan daarom geen uitspraak doen over de aan- of afwezigheid van asbest in de bodem op de onderhavige locatie. Opgemerkt dient te worden dat geen asbestanalyses van grond en/of puin e.d. hebben plaatsgevonden. Asbestanalyses maken geen deel uit van verkennend bodemonderzoek in het kader van de NEN-5740. Tevens wordt opgemerkt dat de zintuiglijke beoordeling op asbest en de locatie-inspectie niet opgevat dient te worden als een onderzoek uitgevoerd op basis van NEN-5707 (asbestonderzoek in grond) en/of NEN-5897 (monsterneming en analyse van asbest in onbewerkt bouw- en sloopafval en recyclinggranulaat).

Overigens wordt in algemene zin opgemerkt dat in de bodem aanwezig puinmateriaal asbest kan bevatten.

Alleen een asbestonderzoek volgens P2018 /NEN-5707/NEN-5897 geeft meer zekerheid over de aanwezigheid van asbest in de bodem/puin.

De chemische samenstelling van eventueel aanwezig verhardingsmateriaal is niet in dit onderzoek onderzocht.

4 CHEMISCH-ANALYTISCH ONDERZOEK

In dit hoofdstuk worden de uitvoering, het toetsingskader en de resultaten van de chemische analyses besproken. Vervolgens worden de resultaten van het chemisch-analytisch onderzoek geïnterpreteerd

Het chemisch onderzoek van grond is uitgevoerd door het NEN-EN-ISO 17025 geaccrediteerde milieulaboratorium van SGS BV (certificaat L086).

Alle analyses zijn geanalyseerd volgens het accreditatieschema AS3000 "laboratoriumanalyses voor milieuhygiënisch bodemonderzoek", waarvoor SGS is geaccrediteerd en erken door het ministerie van VROM.

De conservering van grond- en grondwatermonsters is uitgevoerd conform SIKB protocol 3001 "conserveringsmethoden en conserveringstermijnen voor milieumonsters".

4.1 Onderzoeksprogramma chemisch-analytisch onderzoek

grond

Teneinde in het kader van het verkennend bodemonderzoek een indruk te krijgen van de algemene kwaliteit van de grond zijn de grondmonsters, welke tijdens het veldonderzoek zijn genomen, in het laboratorium met elkaar gemengd tot grondmengmonsters.

Van het totaal aantal genomen grondmonsters op de locatie zijn vijf grond(meng)monsters samengesteld en geanalyseerd.

grondwater

Uit de geplaatste peilbuis is een grondwatermonster genomen en geanalyseerd.

In onderstaande tabel 4.1 wordt de samenstelling van de grondmengmonsters, grondwatermonsters, de monsternamediepte en de uitgevoerde analyses weergegeven.

tabel 4.1 Analyse-schema

Monstercode	boringnummer(s)	diepte (m-mv)	zintuiglijke waarnemingen	analysepakket
grond				
1 (MM1)	3+6 t/m 9	0.0-0.5 m-mv	puin	NEN-grond ^(*) +AS3000
2 (MM2)	4+10+11+13	0.0-0.5 m-mv	-	NEN-grond ^(*) +AS3000
3 (MM3)	2+5+14+15+19	0.0-0.5 m-mv	puin	NEN-grond ^(*) +AS3000
4 (MM4)	2+3	1.0-2.0 m-mv	-	NEN-grond ^(*) +AS3000
5 (MM5)	1+4	1.2-2.0 m-mv	-	NEN-grond ^(*) +AS3000
grondwater				
1 (peilbuis)	1	3.1-4.1 m-mv	-	NEN-grondwater ^(**)

verklaring van de gebruikte afkortingen en codes.⁽¹⁾

* NEN-grond	=	Standaard Pakket Grond omvat AS3000 voorbehandeling, 9 zware metalen, PAK (10-VROM), minerale olie (GC), PBC's, droge stof, organische stof en lutum;
**NEN-water	=	Standaard Pakket Grondwater omvat AS3000 voorbehandeling zware metalen, vluchtige aromaten (incl. naftaleen), chloorhoudende oplosmiddelen, chloorbenzenen, minerale olie, styreen en bromoform;
Zware metalen	=	barium (Ba)/cadmium (Cd)/Cobalt(Co)/koper (Cu)/lood (Pb)/nikkel (Ni)/zink (Zn)/Molybdeen (Mo)/kwik(Hg);
Vluchtige aromaten	=	Benzeen (B), Tolueen (T), Ethylbenzeen (E), Xylenen (X), Naftaleen (N) Styreen (S) (BTEXNS);
PCB	=	Polychloorbifenylen;
PAK	=	Polycyclische Aromatische Koolwaterstoffen;
VOH	=	Vluchtige gehalogeneerde koolwaterstoffen.
Bromoform	=	Tribroommethaan

4.2 Toetsingscriteria grond en grondwater

Om de kwaliteit van de bodem en de mate van verontreiniging te kunnen beoordelen, zijn de analyseresultaten van grondmonsters getoetst aan de geldende toetsingswaarden;

- 1) de achtergrondwaarde (AW-2000) zoals opgenomen in bijlage B van "de Regeling Bodemkwaliteit" (Staatscourant 22335, 02 november 2012) (literatuur 5)
- 2) de interventiewaarde zoals opgenomen in tabel 1 van "de Circulaire Bodemsanering", (Staatscourant 16675, 27 juni 2013) (literatuur 6)

De toetsing van de meetresultaten is uitgevoerd middels BoToVa, de Bodem Toets Validatie Service van de overheid voor grond, grondwater en waterbodem. BoTova gaat uit van het wettelijk kader dat per 1 juli 2013 van kracht is.

In de BoToVa toetsing worden de meetwaarden gecorrigeerd/teruggerekend voor de "standaard bodem" (humus=10% en lutum=25%).

Generiek toetsingskader

Voor de beoordeling van de analyseresultaten van de grond- en grondwatermonsters wordt gebruik gemaakt van de achtergrondwaarden grond zoals opgenomen in de Regeling bodemkwaliteit, de streefwaarden grondwater en interventiewaarden grond en grondwater zoals opgenomen in de Circulaire bodemsanering.

Achtergrondwaarde (AW-2000):

De achtergrondwaarde (AW-2000) geeft de kwaliteit weer die 'van nature' voorkomt in de bodem van natuur- en landbouwgronden waarvoor geldt dat er geen sprake is van belasting door lokale verontreinigingsbronnen.

De achtergrondwaarden zijn opgenomen in het Besluit Bodemkwaliteit en zijn gebaseerd op het onderzoek 'Achtergrondwaarden 2000'. Hierin zijn gehalten vastgesteld van een groot aantal stoffen in bodem van natuur- en landbouwgronden in Nederland.

De achtergrondwaarde (AW-2000) geeft het niveau aan waarbij sprake is van duurzame bodemkwaliteit. Bij overschrijding van de achtergrondwaarde is er sprake van bodemverontreiniging.

Tussenwaarde:

De gemiddelde waarde van de achtergrondwaarde en de interventiewaarde $(S+I)/2$, hierna te noemen 'tussenwaarde'(T), wordt gehanteerd om aan te geven dat bij overschrijding de kans aanwezig is dat er sprake is van een ernstige verontreiniging, ofwel dat nader onderzoek noodzakelijk is.

Een nader onderzoek wordt uitgevoerd indien er een vermoeden bestaat dat er sprake is van een ernstig geval van bodemverontreiniging.

De tussenwaarde heeft geen wettelijke status maar is een indicatieniveau voor het uitvoeren van aanvullend onderzoek

Interventiewaarde:

De interventiewaarde (I) geeft aan dat bij overschrijding van deze waarde de functionele eigenschappen die de bodem heeft voor mens, plant en dier ernstig zijn verminderd of dreigen te worden verminderd.

Is er sprake van een ernstige bodemverontreiniging en wordt de interventiewaarde in meer dan 25 m³ grond of 100 m³ grondwater (bodenvolume) overschreden, dan kan er noodzaak zijn tot sanering.

De saneringsurgentie wordt bepaald door blootstellingsrisico's van mens, dier en plant en de verspreidingsrisico's van de betreffende stoffen (actuele risico's).

De interventiewaarden zijn gebaseerd op de risico's voor de volksgezondheid en het milieu (onderzoek RIVM).

Bij de beoordeling van bodemverontreiniging aan de hand van de genoemde toetsingswaarden spelen nog een aantal aspecten een rol. Rekening dient te worden gehouden met het feit dat de mobiliteit van stoffen in de bodem en daardoor de verspreiding van stoffen afhankelijk is van diverse bodemkenmerken. Daarnaast speelt de bestemming en het gebruik van de locatie in de huidige situatie alsmede de toekomstige situatie, een grote rol bij de beoordeling van de risico's voor het milieu.

4.3 Analyseresultaten en interpretatie

In deze paragraaf zijn de resultaten van de chemische analyses van de grond- en grondwatermonsters, gerelateerd aan toetsingswaarden, weergegeven in tabelvorm. Na elke tabel worden de onderzoeksresultaten besproken.

In bijlage 4 zijn van alle uitgevoerde analyses de analysecertificaten van SGS BV opgenomen.

4.3.1 Milieuhygiënische kwaliteit grond

boven- en ondergrond (0.0-2.0 m-mv)

In tabel 4.2 wordt een volledig overzicht weergegeven van de analyseresultaten getoetst aan de toetsingswaarde.

tabel 4.2: gemeten gehalten (mg/kg d.s.) in grond met beoordeling conform de Wet Bodembescherming

Monster ID Klant Ref. Bodemtraject (m-mv) Bodemtype Zintuiglijke waarnemingen BoToVa Monster Conclusie	Parameter	Toetsingswaarden																	
		GP14-20908.001 14-M7007 0.0-0.5 Zs1			GP14-20908.002 14-M7007 0.0-0.5 Zs1			GP14-20908.003 14-M7007 0.0-0.5 Zs1			GP14-20908.004 14-M7007 1.0-2.0 Zs1			GP14-20908.005 14-M7007 1.2-2.0 Zs1					
Algemeen	Eenheid	AW	TW	IW	BW 1	BTV 1	SGS 1	BW 2	BTV 2	SGS 2	BW 3	BTV 3	SGS 3	BW 4	BTV 4	SGS 4	BW 5	BTV 5	SGS 5
Korrelgroottefractie	%				1,7			0,76			0,77			0,93			2,1		
Droge stof	% m/m				90	--		92	--		93	--		94	--		90	--	
Organisch stof	%				3,8			1,6			1,9			0,41			0,54		
1. Metalen																			
barium (Ba)	mg/kg			--	109	--		54	--		54	--		54	--		54	--	
cadmium (Cd)	mg/kg	0,6	6,8	13	0,22	≤AW		0,24	≤AW		0,24	≤AW		0,24	≤AW		0,24	≤AW	
kobalt (Co)	mg/kg	15	102,5	190	7,4	≤AW		7,4	≤AW		7,4	≤AW		7,4	≤AW		7,3	≤AW	
koper (Cu)	mg/kg	40	115	190	33	≤AW		25	≤AW		7,2	≤AW		7,2	≤AW		7,2	≤AW	
kw ik (Hg)	mg/kg	0,15	18,08	36	0,11	≤AW		0,050	≤AW		0,050	≤AW		0,050	≤AW		0,050	≤AW	
lood (Pb)	mg/kg	50	290	530	66	Won	0,0	36	≤AW		31	≤AW		11	≤AW		11	≤AW	
molybdeen (Mo)	mg/kg	1,5*	95,75	190	1,1	≤AW		1,1	≤AW		1,1	≤AW		1,1	≤AW		1,1	≤AW	
nikkel (Ni)	mg/kg	35	67,5	100	8,2	≤AW		8,2	≤AW		8,2	≤AW		8,2	≤AW		8,1	≤AW	
zink (Zn)	mg/kg	140	430	720	109	≤AW		57	≤AW		69	≤AW		33	≤AW		33	≤AW	
4. Polycyclische aromatische koolwaterstoffen (PAK's)																			
naftaleen	mg/kg			--	0,035			0,035			0,035			0,035			0,035		
fenantreen	mg/kg			--	0,055			0,035			0,035			0,035			0,035		
antraceen	mg/kg			--	0,035			0,035			0,035			0,035			0,035		
fluorantheen	mg/kg			--	0,11			0,035			0,035			0,035			0,035		
chryseen	mg/kg			--	0,066			0,035			0,035			0,035			0,035		
benzo(a)antraceen	mg/kg			--	0,063			0,035			0,035			0,035			0,035		
benzo(a)pyreen	mg/kg			--	0,074			0,035			0,035			0,035			0,035		
benzo(k)fluorantheen	mg/kg			--	0,035			0,035			0,035			0,035			0,035		
indeno(1,2,3cd)pyreen	mg/kg			--	0,060			0,035			0,035			0,035			0,035		
benzo(ghi)peryleen	mg/kg			--	0,035			0,035			0,035			0,035			0,035		
PAK's (som 10)	mg/kg	1,5	20,75	40	0,57	≤AW		0,35	≤AW		0,35	≤AW		0,35	≤AW		0,35	≤AW	
5. Gechloreerde koolwaterstoffen																			
e. overige gechloreerde koolwaterstoffen																			
PCB 28	ug/kg				1,8			3,5			3,5			3,5			3,5		
PCB 52	ug/kg				1,8			3,5			3,5			3,5			3,5		
PCB 101	ug/kg				1,8			3,5			3,5			3,5			3,5		
PCB 118	ug/kg				1,8			3,5			3,5			3,5			3,5		
PCB 138	ug/kg				1,8			3,5			3,5			3,5			3,5		
PCB 153	ug/kg				1,8			3,5			3,5			3,5			3,5		
PCB 180	ug/kg				1,8			3,5			3,5			3,5			3,5		
PCB's (som 7)	ug/kg	20	510	1000	13	≤AW		25	≤AW		25	≤AW		25	≤AW		25	≤AW	
7. Overige stoffen																			
minerale olie	mg/kg	190	2595	5000	63	≤AW		70	≤AW		70	≤AW		70	≤AW		70	≤AW	
MonsterID	Monsteromschrijving																		
GP14-20908.001	MM1: 3 (0-50) 6 (0-50) 7 (0-50) 8 (0-50) 9 (0-50)																		
GP14-20908.002	MM2: 4 (0-50) 10 (0-50) 11 (0-50) 13 (0-50)																		
GP14-20908.003	MM3: 2 (0-50) 5 (0-50) 14 (0-50) 15 (0-50) 19 (0-50)																		
GP14-20908.004	MM4: 2 (100-150) 2 (150-200) 3 (100-150) 3 (150-200)																		
GP14-20908.005	MM5: 1 (120-150) 1 (150-200) 4 (160-200)																		
Legenda's																			
AW: Achtergrondwaarde; TW: Tussenwaarde; IW: Intervalluwaarde																			
BW n: Botova Berekenende Waarde; BTV n: Botova conclusie; SGS n: SGS toevoeging																			
--: Geen toetsoordeel mogelijk; ≤AW: <= Achtergrondwaarde; Won: Wonen																			
Additionele Info																			
Als de BW waarde in groen is afgedrukt betreft dit een waarde kleiner dan de officiële rapportage grens																			
SGS n bevat de Bodemindex, BI = (BW-AW)/(IW-AW). Als AW=IW: #DIV/0																			

interpretatie onderzoeksresultaten grond

bovengrond (0.0-0.5 m-mv)

Bovengrondmengmonster MM1 (boring 3+6 t/m 9) bevat een verhoogd gehalte lood (zware metalen) t.o.v. de achtergrondwaarde.

Het verhoogd gemeten gehalte lood (zware metalen) in het bovengrondmengmonster MM1 overschrijdt de achtergrondwaarde, de tussenwaarde (indicatie voor nader onderzoek) wordt in dit geval in het onderzochte bovengrondmengmonster MM1 niet overschreden.

Het verhoogd gemeten gehalte lood (zware metalen) in het bovengrondmengmonster MM1 is op basis van zintuiglijke waarnemingen mogelijk, deels, te relateren aan de zintuiglijk waargenomen puindeeltjes in het monstermateriaal.

In gebieden welke reeds langere tijd door de mens in gebruik zijn (o.a. langdurige bewoning of menselijk gebruik) worden vaker verhoogde gehalten aan o.a. zware metalen in de grond gemeten. In algemene zin wordt opgemerkt dat antropogene beïnvloeding van een locatie in de meeste gevallen een negatief effect heeft op de kwaliteit van de bodem.

De overige onderzochte stoffen zijn in het bovengrondmengmonster MM1 niet verhoogd gemeten t.o.v. de achtergrondwaarde en/of detectiewaarde.

Bovengrondmengmonster MM2 (boring 4+10+11+13) bevat geen van de onderzochte stoffen verhoogd t.o.v. de achtergrondwaarde en/of detectiewaarde.

Bovengrondmengmonster MM3 (boring 2+5+14+15+19) bevat geen van de onderzochte stoffen verhoogd t.o.v. de achtergrondwaarde en/of detectiewaarde.

ondergrond (1.0-2.0 m-mv)

Ondergrondmengmonster MM4 (boring 2+3) bevat geen van de onderzochte stoffen verhoogd t.o.v. de achtergrondwaarde en/of detectiewaarde.

Ondergrondmengmonster MM5 (boring 1+2) bevat geen van de onderzochte stoffen verhoogd t.o.v. de achtergrondwaarde en/of detectiewaarde.

Opmerking:

Wanneer het gehalte van een parameter beneden de rapportagegrens van AS3000 ligt mag er, conform de Wijziging Regeling Bodemkwaliteit (Stc. 122, 27 juni 2008), voor de betreffende parameter vanuit worden gegaan dat deze voldoet aan de achtergrondwaarde (AW2000).

Op basis van de circulaire bodemsanering 2009 zijn de toetsingswaarden voor barium (zware metalen) tijdelijk ingetrokken. Indien er op een locatie sprake is van een antropogene bron kan het gemeten gehalte barium indicatief worden getoetst aan de voormalige interventiewaarde.

4.3.2 Milieuhygiënische kwaliteit grondwater

In de tabel 4.3 wordt een volledig overzicht weergegeven van de analyseresultaten getoetst aan de toetsingswaarde.

tabel 4.3 gemeten gehalten (µg/l) in grondwater met beoordeling conform de Wet Bodembescherming

Monster ID Klant Ref. Peilbuis (filterstelling) Ec-veld en pH-veld grondw aterstand BoToVa Monster Conclusie					GP14-21890.001 14-M7007 3.1-4.1		
Parameter		Toetsingswaarden			Overschrijding SW MaxBI:0,3		
1. Metalen	Eenheid	SW	TW	IW	BW 1	BTV 1	SGS 1
barium (Ba)	ug/l	50	337,5	625	41	≤SW	
cadmium (Cd)	ug/l	0,4	3,2	6	0,28	≤SW	
kobalt (Co)	ug/l	20	60	100	2,1	≤SW	
koper (Cu)	ug/l	15	45	75	17	>SW	0,0
kwik (Hg)	ug/l	0,05	0,175	0,3	0,035	≤SW	
lood (Pb)	ug/l	15	45	75	2,8	≤SW	
molybdeen (Mo)	ug/l	5	152,5	300	2,6	≤SW	
nikkel (Ni)	ug/l	15	45	75	34	>SW	0,3
zink (Zn)	ug/l	65	432,5	800	22	≤SW	
3. Aromatische stoffen							
benzeen	ug/l	0,2	15,1	30	0,14	≤SW	
ethylbenzeen	ug/l	4	77	150	0,14	≤SW	
tolueen	ug/l	7	503,5	1000	0,14	≤SW	
1,2-xyleen	ug/l				0,070		
som 1,3- en 1,4-xyleen	ug/l				0,14		
xylenen (som)	ug/l	0,2	35,1	70	0,21	≤SW	
styreen (vinylbenzeen)	ug/l	6	153	300	0,14	≤SW	
isopropylbenzeen (cumeen)	ug/l				0,21	--	
aromatische oplosmiddelen (som)	ug/l			[150]	0,98	--	
4. Polycyclische aromatische koolwaterstoffen (PAK's)							
naftaleen	ug/l	0,01	35,005	70	0,014	≤SW	
PAK's (som 10)	DIMSLS			1	0,00020	(para!)	
5. Gechloreerde koolwaterstoffen							
a. (vluchtige) chloorkoolwaterstoffen							
monochlooretheen (vinylchloride)	ug/l	0,01	2,505	5	0,14	≤SW	
dichloormethaan	ug/l	0,01	500,005	1000	0,14	≤SW	
1,1-dichloorethaan	ug/l	7	453,5	900	0,14	≤SW	
1,2-dichloorethaan	ug/l	7	203,5	400	0,14	≤SW	
1,1-dichlooretheen	ug/l	0,01	5,005	10	0,070	≤SW	
cis-1,2-dichlooretheen	ug/l				0,070		
trans-1,2-dichlooretheen	ug/l				0,070		
1,2-dichlooretheen (som)	ug/l	0,01	10,005	20	0,14	≤SW	
1,1-dichloorpropan	ug/l				0,14		
1,2-dichloorpropan	ug/l				0,14		
1,3-dichloorpropan	ug/l				0,14		
dichloorpropanen (som)	ug/l	0,8	40,4	80	0,42	≤SW	
trichloormethaan (chloroform)	ug/l	6	203	400	0,14	≤SW	
1,1,1-trichloorethaan	ug/l	0,01	150,005	300	0,070	≤SW	
1,1,2-trichloorethaan	ug/l	0,01	65,005	130	0,070	≤SW	
trichlooretheen (Tri)	ug/l	24	262	500	0,14	≤SW	
tetrachloormethaan (Tetra)	ug/l	0,01	5,005	10	0,070	≤SW	
tetrachlooretheen (Per)	ug/l	0,01	20,005	40	0,070	≤SW	
7. Overige stoffen							
minerale olie	ug/l	50	325	600	35	≤SW	
tribroommethaan (bromoform)	ug/l	--	315	630	0,14	--	0,0
MonsterID	Monsteroomschrijving						
GP14-21890.001	Pb 1: 1 (310-410)						
Legenda's							
SW: Streefwaarde; TW: Tussenwaarde; IW: Interventiewaarde							
BW n: Botova Berekende Waarde; BTV n: Botova conclusie; SGS n: SGS toevoeging							
--: Geen toetsoordeel mogelijk; >SW: > Streefwaarde; ≤SW: ≤ Streefwaarde							
para!: Enkele parameters ontbreken in de berekening van de somfractie							
Aditionele Info							
Als de BW waarde in groen is afgedrukt betreft dit een waarde kleiner dan de officiële rapportage grens							
SGS n bevat de Bodemindex, BI = (BW-AW)/(IW-AW). Als AW=IW: #DIV/0							
Als de waarde in kolom IW is afgedrukt met [] dan betreft dit een indicatief niveau voor ernstige verontreiniging							

interpretatie resultaten grondwater

peilbuis 1 (3.1-4.1 m-mv)

Het grondwater ter plaatse van peilbuis 1 bevat een verhoogd gehalte koper en nikkel (zware metalen) t.o.v. de streefwaarde.

De verhoogd gemeten gehalten koper en nikkel (zware metalen) in het grondwater ter plaatse van peilbuis 1 overschrijden de streefwaarde, de tussenwaarde (indicatie voor nader onderzoek) wordt in deze gevallen niet benaderd.

Ten aanzien van het voorkomen van verhoogde gehalten zware metalen in het freatisch grondwater kan worden opgemerkt dat dergelijke verhoogde gehalten op tal van onverdachte locaties in Nederland regelmatig voorkomen. De gehalten worden vaak in verhoogde mate aangetoond zonder dat daarbij sprake is van een verontreinigingsbron. De verhoogde gehalten zware metalen kunnen o.a. worden veroorzaakt door wisselende milieuomstandigheden in de bodem alsmede door diverse bodemprocessen. Zo kan het onvoldoende herstelde evenwicht tussen grond en grondwater ten tijde van de bemonstering een mogelijke oorzaak zijn van het verhoogd voorkomen van zware metalen. Deels kunnen zware metalen van nature, door uitloging uit sedimenten, afhankelijk van het redoxpotentiaal, in verhoogde mate in het grondwater voorkomen, het betreft in deze gevallen natuurlijk verhoogde achtergrondwaarden.

De overige onderzochte stoffen zijn in het grondwater t.p.v. peilbuis 1 niet verhoogd gemeten t.o.v. de streefwaarde en/of detectiewaarde.

Opmerking:

Wanneer het gehalte van een parameter beneden de rapportagegrens van AS3000 ligt mag er, conform de Wijziging Regeling Bodemkwaliteit (Stc. 122, 27 juni 2008), voor de betreffende parameter van uit worden gegaan dat deze voldoet aan de achtergrondwaarde (AW2000), e.e.a. geldt voor de gecorrigeerde som 1,2-dichlooretheen, gecorrigeerde som dichloorpropan en som xylenen.

5 CONCLUSIES EN AANBEVELINGEN

Naar aanleiding van de resultaten van het verkennd milieukundig bodemonderzoek worden de volgende conclusies getrokken en aanbevelingen gedaan

grond

Op basis van zintuiglijke waarnemingen zijn op het maaiveld in de bodem plaatselijk puinresten waargenomen. Tevens is op het maaiveld asbest verdacht materiaal waargenomen.

bovengrond (0.0-0.5 m-mv)

Bovengrondmengmonster MM1 (boring 3+6 t/m 9) bevat een verhoogd gehalte lood (zware metalen) t.o.v. de achtergrondwaarde.

Het verhoogd gemeten gehalte lood (zware metalen) in het bovengrondmengmonster MM1 overschrijdt de tussenwaarde (indicatie voor nader onderzoek) niet, daarnaast voldoet het gemeten gehalte lood (zware metalen) aan de maximale waarde voor de bodemfunctieklasse wonen. Het gemeten gehalte lood (zware metalen) in het bovengrondmengmonster MM1 geeft gezien het bovenstaande geen aanleiding tot het instellen van aanvullend onderzoek.

Bovengrondmengmonster MM2 (boring 4+10+11+13) bevat geen van de onderzochte stoffen verhoogd t.o.v. de achtergrondwaarde en/of detectiewaarde.

Bovengrondmengmonster MM3 (boring 2+5+14+15+19) bevat geen van de onderzochte stoffen verhoogd t.o.v. de achtergrondwaarde en/of detectiewaarde.

ondergrond (1.0-2.0 m-mv)

Ondergrondmengmonster MM4 (boring 2+3) bevat geen van de onderzochte stoffen verhoogd t.o.v. de achtergrondwaarde en/of detectiewaarde.

Ondergrondmengmonster MM5 (boring 1+2) bevat geen van de onderzochte stoffen verhoogd t.o.v. de achtergrondwaarde en/of detectiewaarde.

grondwater

peilbuis 1 (3.1-4.1 m-mv)

Het grondwater ter plaatse van peilbuis 1 bevat een verhoogd gehalte koper en nikkel (zware metalen) t.o.v. de streefwaarde.

De verhoogd gemeten gehalten koper en nikkel (zware metalen) in het grondwater ter plaatse van peilbuis 1 overschrijden de tussenwaarde (indicatie voor aanvullend onderzoek) niet en geven daardoor geen aanleiding tot het instellen van een nader onderzoek.

Toetsing hypothese

Op basis van de vooraf in paragraaf 2.4 gestelde hypothese is de onderzoekslocatie in eerste aanleg als milieukundig verdacht aangemerkt.

Op basis van de resultaten van het verkennend bodemonderzoek blijkt dat de locatie niet vrij is van bodemverontreiniging.

De bovengrond en het grondwater ter plaatse van de onderzoekslocatie bevat plaatselijk verontreinigingen t.o.v. de achtergrondwaarde resp. de streefwaarde. De plaatselijk verhoogd gemeten verontreinigingen overschrijden de tussenwaarde niet en geven daardoor geen formele aanleiding tot het instellen van een nader onderzoek.

De onderzoeksresultaten stemmen deels overeen met de gestelde hypothese, de vooraf gestelde hypothese "verdacht" wordt deels aanvaard. Uit de resultaten van het onderzoek blijkt dat er beïnvloeding van de bodemkwaliteit heeft plaatsgevonden.

Op basis van de chemische onderzoeksresultaten zijn er uit milieuhygiënische overwegingen in relatie tot de bodemkwaliteit, naar onze mening, geen belemmeringen ten aanzien van de geplande nieuwbouw van een woning op de onderzoekslocatie.

Opgemerkt wordt dat de conclusies betrekking hebben op de chemische gesteldheid van de bodem (excl. asbest). Een asbestonderzoek conform de NEN 5707 / NEN 5897 maakt geen onderdeel uit van de scope van onderhavig onderzoek. Opgemerkt wordt dat de locatie op basis van informatie uit het vooronderzoek alsmede op basis van waarnemingen op het maaiveld als asbest verdacht aangemerkt dient te worden. Het uitvoeren van een verkennend onderzoek asbest in grond volgens NEN 5707 wordt naar onze mening noodzakelijk geacht.

Afwijkingen in de werkzaamheden

Er hebben bij de uitvoering van veldwerkzaamheden geen afwijkingen plaatsgevonden t.o.v. de geldende protocollen BRL SIKB 2001 en 2002.

Er hebben bij de uitvoering van analysewerkzaamheden geen afwijkingen plaatsgevonden t.o.v. de geldende protocollen AS3000 en/of overige geldende analysemethoden.

Aanbevelingen

1)

Opgemerkt wordt dat de locatie op basis van informatie uit het vooronderzoek alsmede op basis van waarnemingen op het maaiveld als asbest verdacht aangemerkt dient te worden.

In het kader van de ontwikkeling van de locatie alsmede in het kader van toekomstig uit te voeren grondwerk binnen het onderzoeksgebied wordt geadviseerd om op de onderzoekslocatie een verkennend onderzoek asbest in grond/puin volgens NEN-5707/NEN-5897 uit te voeren.

Alvorens een dergelijk onderzoek op de juiste wijze kan worden uitgevoerd dient de ruige vegetatie op de locatie te worden verwijderd.

2)

Indien op de locatie, als gevolg van grondverzet, grond vrijkomt dienen de toepassingsmogelijkheden te worden vastgesteld aan de hand van het Besluit Bodemkwaliteit (besluit november 2007).

Indien grond van het eigen terrein moet worden afgevoerd zal deze verwerkt dienen te worden conform de eisen van het Besluit Bodemkwaliteit. De mogelijkheden hiertoe kunnen worden vastgesteld na overleg met de betrokken overheidsinstanties.

Opgemerkt dient te worden dat de vertaalslag van verkennend bodemonderzoek naar hergebruik van grond volgens het Besluit Bodemkwaliteit, veelal, niet mogelijk is. In de meeste gevallen zijn aanvullende gegevens noodzakelijk, het bevoegd gezag (de gemeente waarin de grond wordt toegepast) kan hier uitsluitel over geven.

Algemeen/opmerkingen/betrouwbaarheid/uitsluitingen

Het onderhavige onderzoek heeft betrekking gehad op het perceel gelegen aan de Eversbergweg perceel N nr. 8420 te Nijverdal (zie bijlage 2). Op basis van het onderhavige onderzoek kan alleen een uitspraak worden gedaan omtrent de bodemkwaliteit van het onderzochte terreindeel, zie bijlage 2. Op basis van het onderhavige onderzoek kan geen uitspraak worden gedaan: omtrent de bodemkwaliteit van niet onderzochte terreindelen, de bodemkwaliteit van niet bekende verdachte terreindelen, de bodemkwaliteit onder gebouwen en/of gesloten verharding, de bodemkwaliteit van niet verkende bodemlagen etc.

Daarnaast kan op basis van dit onderzoek geen uitspraak worden gedaan omtrent de eventuele aanwezigheid van asbest in de bodem/puin.

In algemene zin wordt opgemerkt dat bij analyse van mengmonsters de gehalten in de individuele deelmonsters van een mengmonster zowel hoger als lager kunnen zijn dan de aangetoonde gehalten in het betreffende mengmonster. Er kan in gevallen waarbij sprake is van ruime overschrijdingen van de achtergrondwaarde, gemeten in een mengmonster, niet worden uitgesloten dat individuele deelmonsters gehalten boven de tussen- of interventiewaarde bevatten.

T.a.v. historische informatie van de locatie wordt opgemerkt dat de geraadpleegde bronnen niet altijd zonder fouten en volledig zijn. Voor het verkrijgen van historische informatie is Sigma Bouw & Milieu afhankelijk van deze bronnen, waardoor Sigma Bouw & Milieu niet kan instaan voor de juistheid en volledigheid van de verzamelde historische informatie.

Indien op de locatie, als gevolg van grondverzet, grond vrijkomt dienen de toepassingsmogelijkheden te worden vastgesteld aan de hand van het Besluit Bodemkwaliteit (besluit november 2007).

Dit bodemonderzoek is op zorgvuldige wijze uitgevoerd conform de toepasselijke en van kracht zijnde regelgeving. Een bodemonderzoek wordt in zijn algemeenheid echter uitgevoerd door het steekproefsgewijs bemonsteren van de bodem, waardoor het, op basis van de resultaten van een bodemonderzoek, onmogelijk is om garanties af te geven ten aanzien van de milieuhygiënische bodemkwaliteit.

Een verkennend bodemonderzoek geeft nooit volledige zekerheid omtrent de toestand van de bodem ter plaatse van een locatie. Het onderzoek dient geïnterpreteerd worden als een inschatting van de verontreinigingssituatie op een bepaald moment. Het is echter op basis van dit onderzoek nooit uit te sluiten dat er lokaal afwijkingen in de bodem voorkomen, bv. t.g.v. as-, verbrandings-, of afvalgaten. Het kan op basis van dit onderzoek niet geheel uitgesloten worden dat zich op de locatie verontreiniging bevindt welke in dit onderzoek niet is aangetroffen.



Het uitgevoerde verkennend bodemonderzoek is dan ook indicatief en een momentopname. De resultaten van het onderzoek kunnen minder representatief worden naarmate de tijd verstrijkt. Sigma Bouw & Milieu aanvaardt derhalve op generlei wijze aansprakelijkheid voor de gevolgen/schade dan wel enige andere indirecte incidentele of gevolgschade welke voortvloeien uit beslissingen welke worden genomen op basis van de onderzoeksresultaten van het onderhavige onderzoek als in de praktijk blijkt dat de verontreinigingssituatie anders is dan in dit onderzoek vermeld.

LITERATUURLIJST

1. Bodemonderzoeksstrategie bij verkennend bodemonderzoek volgens de Nederlandse norm, NEN 5740 (NNI, januari 2009).
2. Boringen zijn geplaatst volgens de eisen uit het SIKB-protocol 2001.
3. Grondmonsters zijn genomen volgens de eisen uit het SIKB-protocol 2001, grondwatermonsters zijn genomen volgens de eisen uit het SIKB-protocol 2002.
4. De conservering van monsters in het veld is uitgevoerd volgens de eisen uit de SIKB-protocollen 2001 en 2002.
5. Regeling Bodemkwaliteit" (wijziging) Staatscourant 22335, 30 oktober 2012).
6. Circulaire Bodemsanering (Staatscourant 16675, 27 juni 2013).
7. Classificatie van onverharde grondmonsters, NEN 5104, september 1989.
8. Geologische overzichtskaarten van Nederland, Rijks Geologische Dienst, 1995.
9. Grondwaterstromingsstelsels in Nederland, Ministerie van Landbouw, Natuurbeheer en Visserij, 1989.
10. Strategie voor het uitvoeren van vooronderzoek bij verkennend en nader bodemonderzoek, NEN 5725, (NNI januari 2009).
11. Bodem-Monsterneming van grondwater, NEN 5744, (NNI maart 2011).

COLOFON

opdrachtgever : dhr. P.R. van der Heide
project : verkennend milieukundig bodemonderzoek volgens NEN-5740
Eversbergweg perceel N nr. 8420 te Nijverdal
omvang rapport : 25 blz.
datum : 31 juli 2014
projectleider : ing. A.D.M. van Wuykhuyse

Auteur	Paraaf	Gecontroleerd door	Paraaf	Datum	Status
Ing. A.D.M. van Wuykhuyse		Ing. M.J.A. van Wuykhuyse		31 juli 2014	definitief

BIJLAGE 1 TOPOGRAFISCH OVERZICHT



Adviesgroepen:

- Bouw
- Milieu

Sigma Bouw & Milieu
Phileas Foggstraat 153
7825 AW Emmen
Tel. (0591) 65 91 28
Fax (0591) 65 93 25

<http://www.sigma-bm.nl>

email: info@sigma-bm.nl

BIJLAGE 1 TOPOGRAFISCH OVERZICHT (HISTORISCH)



1966



1897



Adviesgroepen:

- Bouw
- Milieu

Sigma Bouw & Milieu
Phileas Foggstraat 153
7825 AW Emmen
Tel. (0591) 65 91 28
Fax (0591) 65 93 25



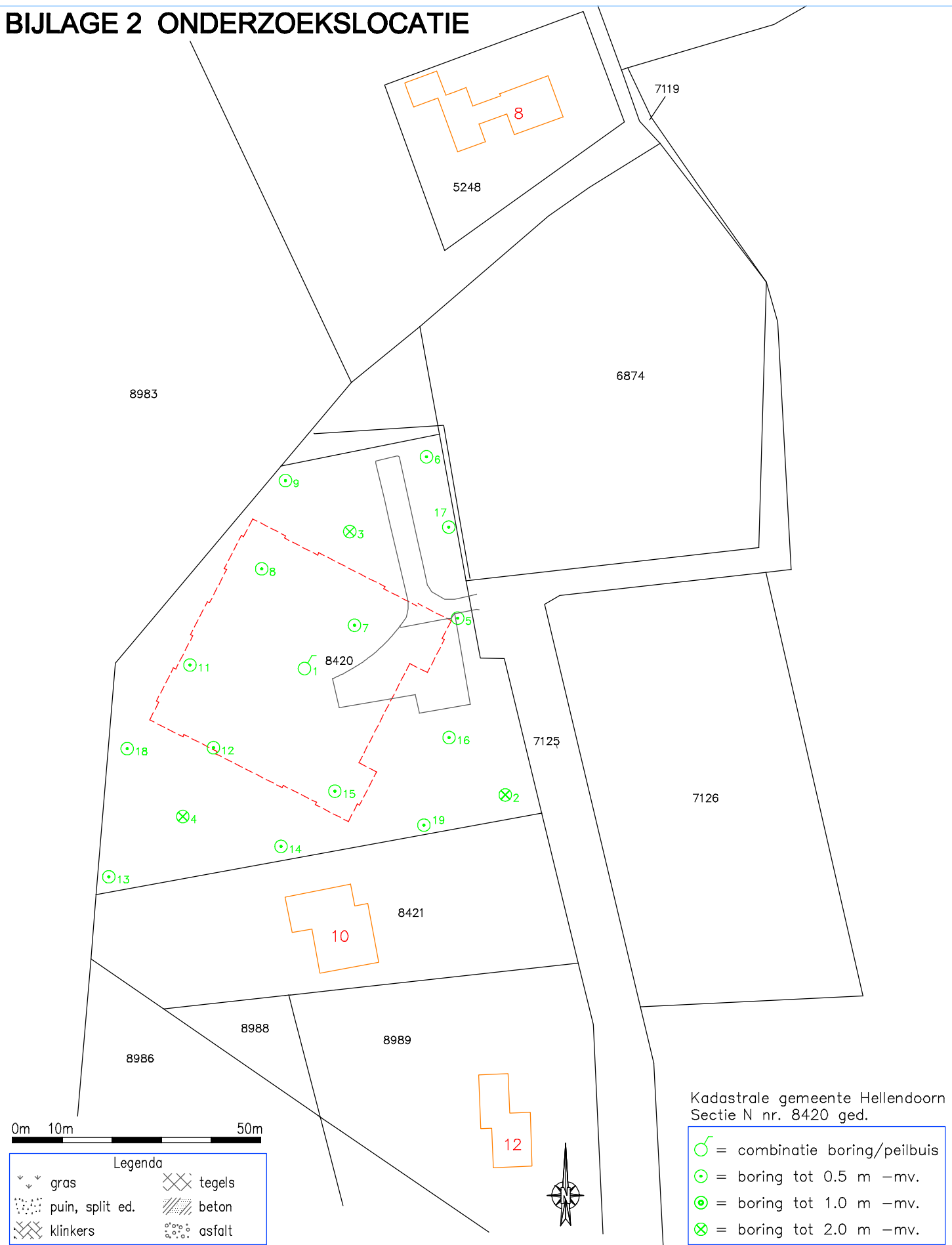

<http://www.sigma-bm.nl>

email: info@sigma-bm.nl







BIJLAGE 2 ONDERZOEKSLOCATIE



Kadastrale gemeente Hellendoorn
Sectie N nr. 8420 ged.

-  = combinatie boring/peilbuis
-  = boring tot 0.5 m -mv.
-  = boring tot 1.0 m -mv.
-  = boring tot 2.0 m -mv.

0m 10m 50m

Legenda			
	gras		tegels
	puin, split ed.		beton
	klinkers		asfalt



Phileas Faggstraat 153 Vakgebieden :
7825 AW EMMEN Bouw
tel. (0591) 659 128 Milieu
<http://www.sigma-bm.nl>

project: Eversbergweg sectie N nr. 8420 ged. te Nijverdal

opdrachtgever: BûgelHajema Adviseurs

onderdeel: BIJLAGE

datum: 29-07-2014 schaal: 1:1000

werknr.: 14-M7007

bladnr.: 2

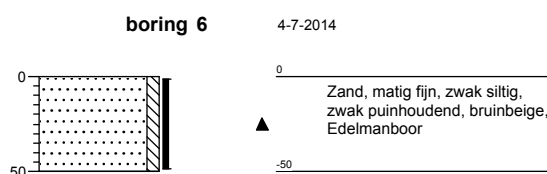
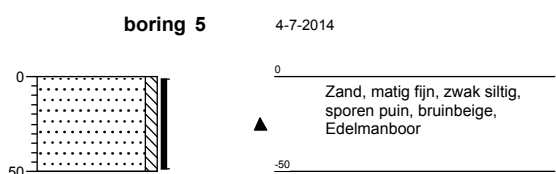
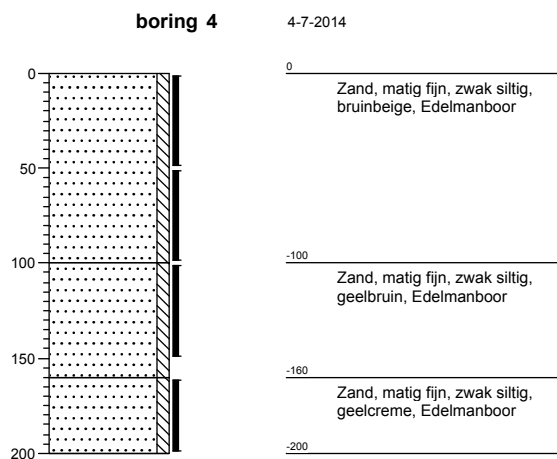
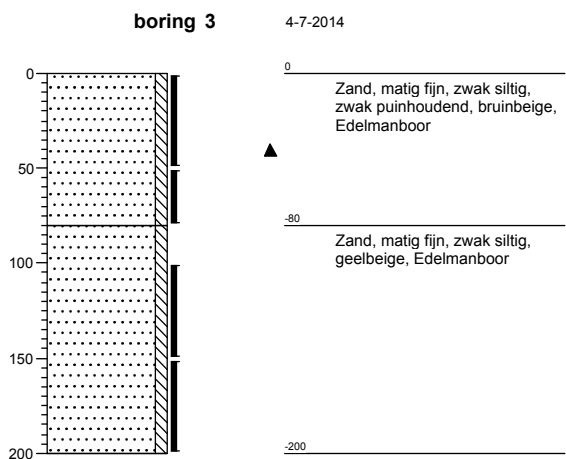
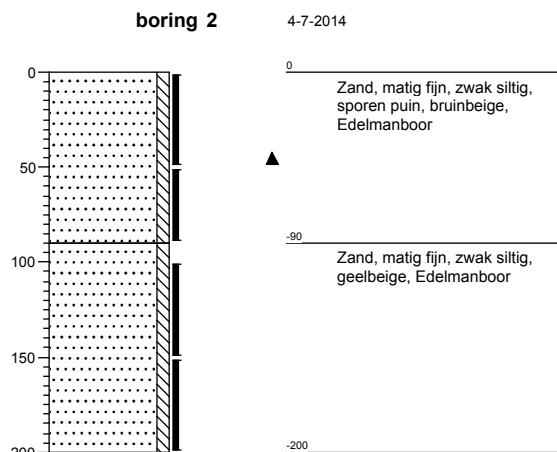
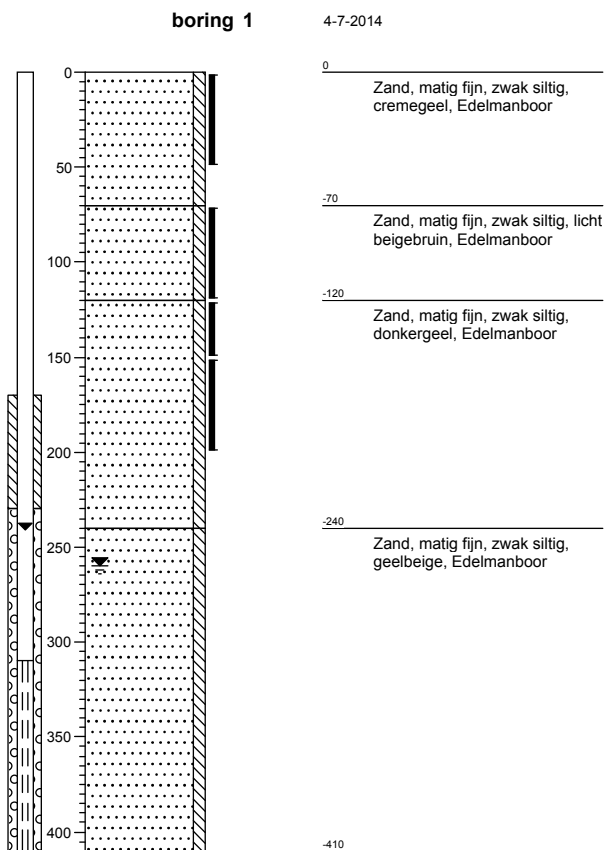

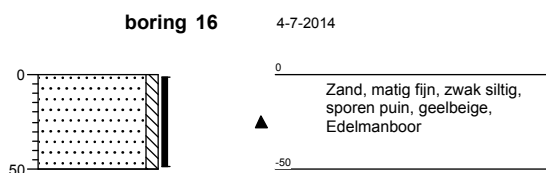
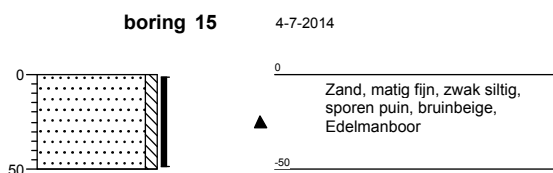
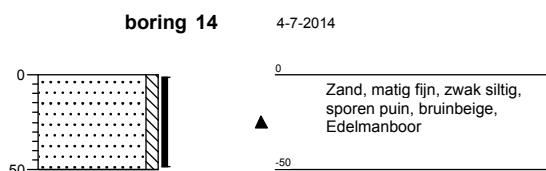
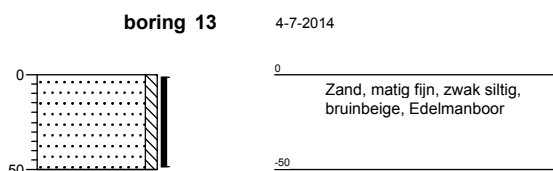
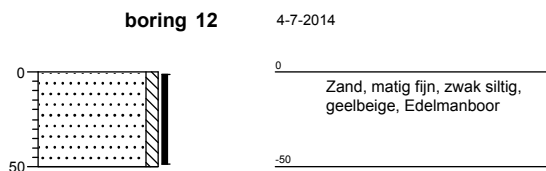
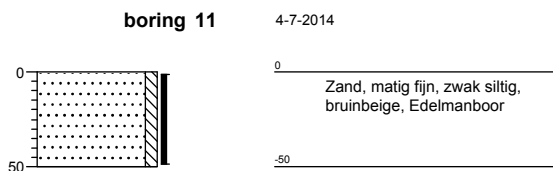
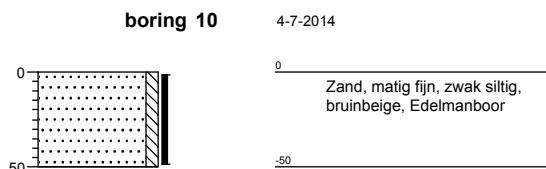
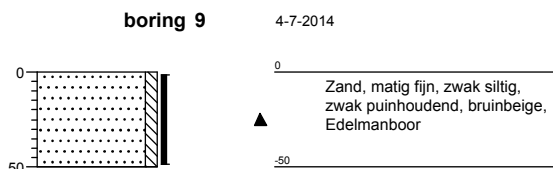
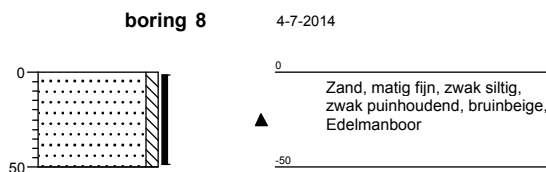
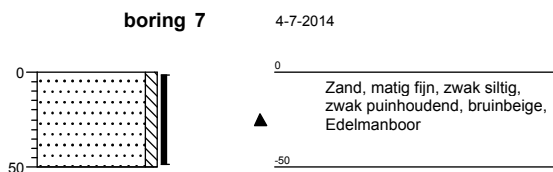

boring 17

4-7-2014

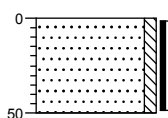

0
Zand, matig fijn, zwak siltig,
bruinbeige, Edelmanboor
-50

boring 18

4-7-2014

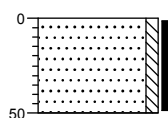

0
Zand, matig fijn, zwak siltig,
bruinbeige, Edelmanboor
-50

boring 19

4-7-2014

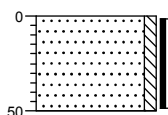

0
▲ Zand, matig fijn, zwak siltig,
sporen puin, bruinbeige,
Edelmanboor
-50

Legenda (conform NEN 5104)

grind

	Grind, siltig
	Grind, zwak zandig
	Grind, matig zandig
	Grind, sterk zandig
	Grind, uiterst zandig

zand

	Zand, kleiig
	Zand, zwak siltig
	Zand, matig siltig
	Zand, sterk siltig
	Zand, uiterst siltig

veen

	Veen, mineraalarm
	Veen, zwak kleiig
	Veen, sterk kleiig
	Veen, zwak zandig
	Veen, sterk zandig

peilbuis

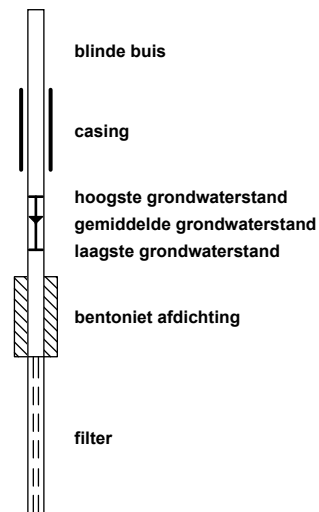

klei

	Klei, zwak siltig
	Klei, matig siltig
	Klei, sterk siltig
	Klei, uiterst siltig
	Klei, zwak zandig
	Klei, matig zandig
	Klei, sterk zandig

leem

	Leem, zwak zandig
	Leem, sterk zandig

overige toevoegingen

	zwak humeus
	matig humeus
	sterk humeus
	zwak grindig
	matig grindig
	sterk grindig

geur

- geen geur
- zwakke geur
- matige geur
- sterke geur
- uiterste geur

olie

- geen olie-water reactie
- zwakke olie-water reactie
- matige olie-water reactie
- sterke olie-water reactie
- uiterste olie-water reactie

p.i.d.-waarde

- >0
- >1
- >10
- >100
- >1000
- >10000

monsters



overig

- bijzonder bestanddeel
- Gemiddeld hoogste grondwaterstand
- grondwaterstand
- Gemiddeld laagste grondwaterstand

	slib
	water

BIJLAGE 4 ANALYSECERTIFICATEN



GP14-20908

ANALYSERAPPORT

LABORATORIUM

Laboratorium manager Marc Van Ryckeghem
 Laboratorium SGS Belgium NV
 Environmental Services
 Adres Spoorstraat 12
 Postbus 78
 4430 AB 's-Gravenpolder
 Telefoon +31 (0) 113 31 92 00
 Fax +31 (0) 113 31 92 99
 Email
 SGS referentie GP14-20908
 Aanvraag Ontvangen 04-07-2014
 Gerapporteerd 14-07-2014

KLANT

Klant Sigma Bouw en Milieu
 Adres Phileas Foggstraat 153
 7825AW Emmen Nederland
 Contactpersoon Dhr. A. van Wuijkhuijse
 Telefoon
 Fax
 Email alexander@sigma-bm.nl
 Project **Standard Project**
 Klant Ref **14-M7007**

ADDITIONELE OPDRACHT INFO

Klant opdracht omschrijving Evershoeve, perceel N 8420 te Nijverdal

MONSTER IDENTIFICATIE

GP14-20908.001 MM1: 3 (0-50) 6 (0-50) 7 (0-50) 8 (0-50) 9 (0-50)
 GP14-20908.002 MM2: 4 (0-50) 10 (0-50) 11 (0-50) 13 (0-50)
 GP14-20908.003 MM3: 2 (0-50) 5 (0-50) 14 (0-50) 15 (0-50) 19 (0-50)
 GP14-20908.004 MM4: 2 (100-150) 2 (150-200) 3 (100-150) 3 (150-200)
 GP14-20908.005 MM5: 1 (120-150) 1 (150-200) 4 (160-200)

OPMERKINGEN

Het laboratorium is erkend voor het uitvoeren van analyses zoals genoemd in SIKB-protocollen 3010, 3020, 3030, 3040, 3050, 3110, 3120, 3130, 3140 en 3150.

De analyses gemarkeerd met een Q zijn ISO17025 geaccrediteerd (BELAC 005-TEST)

Het laboratorium beschikt over een erkenning voor de met een E gemarkeerde analyses.

HANDTEKENINGEN



Marc Van Ryckeghem
 Business Unit Manager Environmental Laboratories



ISO17025 (BELAC 005-TEST)



Behoudens andersluidende overeenkomst worden alle opdrachten en documenten uitgevoerd en uitgegeven op basis van onze algemene voorwaarden. Op eenvoudig verzoek worden deze voorwaarden opnieuw aan u toegezonden. De aandacht wordt gevestigd op de beperking van aansprakelijkheid, de vergoedings- en bevoegdheidskwesties bepaald door deze voorwaarden. Elke houder van dit document dient te weten dat de informatie vervat in dit document enkel de bevindingen van SGS op het ogenblik van haar tussenkomst en binnen de grenzen van de eventuele instructies van de opdrachtgever, bevat. SGS is enkel aansprakelijk ten aanzien van haar opdrachtgever en dit document stelt de bij een handelstransactie betrokken partijen niet vrij van hun plicht al hun rechten en verplichtingen uit te oefenen voortvloeiend uit de handelsdocumenten. Elke niet toegestane wijziging evenals de namaak of vervalsing van de inhoud of het uitzicht van dit document is onwettig en overtreders zullen vervolgd worden. Prestatiekenmerken van geaccrediteerde verrichtingen zijn opvraagbaar. In de bijlage is informatie vermeld over de houdbaarheid en conserveringsaspecten van de aangeleverde monsters. Toelichting op analyseresultaten gemarkeerd met een "*" treft u ook aan in deze bijlage. De rapportages van eventuele externe uitbestedingen zijn bijgevoegd aan dit rapport.

GP14-20908

ANALYSERAPPORT

	Monsternummer	GP14-20908.001	GP14-20908.002	GP14-20908.003	GP14-20908.004	GP14-20908.005
	Matrix	Grond	Grond	Grond	Grond	Grond
	Bemonsteringsdiepte					
	Bemonsterd door	OPDRG	OPDRG	OPDRG	OPDRG	OPDRG
	Bemonsteringsdatum	04-07-2014	04-07-2014	04-07-2014	04-07-2014	04-07-2014
	Bemonsteringsplaats					
	Ontvangstdatum Monster	04-07-2014	04-07-2014	04-07-2014	04-07-2014	04-07-2014
Parameter	Einheid	RG	Resultaat	Resultaat	Resultaat	Resultaat
Analyse conform AS3000 [AS3000]						
Q Analyse conform AS3000	-	-	X	X	X	X
Beschrijving niet maalbare artefacten	-	-	Puin	N.v.t.	N.v.t.	N.v.t.
Massa niet maalbare artefacten	g	-	11	0	0	0
Kwik niet-vluchtig als Hg [Conform NEN 6961 Analyse NEN-ISO 16772]						
Q Kwik	mg/kg ds	0.050	0.078	<0.050	<0.050	<0.050
Organische stof [Conform NEN 5754]						
Q Organische stof	gew % ds	0.20	3.8	1.6	1.9	0.41
Metalen [Conform NEN 6961/NEN 6966 C1]						
Q Barium	mg/kg ds	20	28	<20	<20	<20
Q Cadmium	mg/kg ds	0.20	<0.20	<0.20	<0.20	<0.20
Q Cobalt	mg/kg ds	3	<3.0	<3.0	<3.0	<3.0
Q Koper	mg/kg ds	5	17	12	<5.0	<5.0
Q Lood	mg/kg ds	10	43	23	20	<10
Q Molybdeen	mg/kg ds	1.50	<1.5	<1.5	<1.5	<1.5
Q Nikkel	mg/kg ds	4	<4.0	<4.0	<4.0	<4.0
Q Zink	mg/kg ds	20	48	24	29	<20
Lutum [Conform NEN 5753]						
Q < 2 µm	gew % ds	0.70	1.7	0.76	0.77	0.93
Droge stof [Conform NEN-ISO 11465]						
Q Droge stof	gew %	-	90.3	91.6	92.8	94.3
Minerale olie Fracties [Conservering SIKB3001 Analyse AS3010 pb.7]						
Fractie C-10 - C-12	mg/kg ds	5	<5.0	<5.0	<5.0	<5.0
Fractie C-12 - C-22	mg/kg ds	5	<5.0	<5.0	<5.0	<5.0
Fractie C-22 - C-30	mg/kg ds	5	9.7	<5.0	<5.0	<5.0
Fractie C-30 - C-40	mg/kg ds	5	12	<5.0	<5.0	<5.0
Q Minerale olie (GC)	mg/kg ds	20	24	<20	<20	<20
PAK's [Conservering SIKB3001 Analyse AS3010 pb.6]						
Q Naftaleen V	mg/kg ds	0.050	<0.050	<0.050	<0.050	<0.050
Q Fenantreen V	mg/kg ds	0.050	0.055	<0.050	<0.050	<0.050
Q Antraceen V	mg/kg ds	0.050	<0.050	<0.050	<0.050	<0.050
Q Fluoranteen V	mg/kg ds	0.050	0.11	<0.050	<0.050	<0.050
Q Benzo[a]antraceen V	mg/kg ds	0.050	0.063	<0.050	<0.050	<0.050
Q Chryseen V	mg/kg ds	0.050	0.066	<0.050	<0.050	<0.050
Q Benzo[k]fluoranteen V	mg/kg ds	0.050	<0.050	<0.050	<0.050	<0.050
Q Benzo[a]pyreen V	mg/kg ds	0.050	0.074	<0.050	<0.050	<0.050
Q Benzo[ghi]peryleen V	mg/kg ds	0.050	<0.050	<0.050	<0.050	<0.050
Q Indeno[123cd]pyreen V	mg/kg ds	0.050	0.060	<0.050	<0.050	<0.050
PCB's [Conservering SIKB3001 Analyse AS3010 pb.8]						
Q PCB nr. 28 (6)	mg/kg ds	0.0010	<0.0010	<0.0010	<0.0010	<0.0010
Q PCB nr. 52 (6)	mg/kg ds	0.0010	<0.0010	<0.0010	<0.0010	<0.0010
Q PCB nr.101 (6)	mg/kg ds	0.0010	<0.0010	<0.0010	<0.0010	<0.0010
Q PCB nr.118	mg/kg ds	0.0010	<0.0010	<0.0010	<0.0010	<0.0010
Q PCB nr.138 (6)	mg/kg ds	0.0010	<0.0010	<0.0010	<0.0010	<0.0010



GP14-20908

ANALYSERAPPORT

Monsternummer	GP14-20908.001	GP14-20908.002	GP14-20908.003	GP14-20908.004	GP14-20908.005		
Matrix	Grond	Grond	Grond	Grond	Grond		
Bemonsteringsdiepte							
Bemonsterd door	OPDRG	OPDRG	OPDRG	OPDRG	OPDRG		
Bemonsteringsdatum	04-07-2014	04-07-2014	04-07-2014	04-07-2014	04-07-2014		
Bemonsteringsplaats							
Ontvangstdatum Monster	04-07-2014	04-07-2014	04-07-2014	04-07-2014	04-07-2014		
Parameter	Eenheid	RG	Resultaat	Resultaat	Resultaat	Resultaat	Resultaat
PCB's [Conservering SIKB3001 Analyse AS3010 pb.8] (continued)							
Q PCB nr.153 (6)	mg/kg ds	0.0010	<0.0010	<0.0010	<0.0010	<0.0010	<0.0010
Q PCB nr.180 (6)	mg/kg ds	0.0010	<0.0010	<0.0010	<0.0010	<0.0010	<0.0010

Chromatogram

Sample Name : 1420908001 Sample #: 001 Page 1 of 1
FileName : \\NLOT025\data\Glc\IS-GC14\2014-07\mo-14-0707-022-20140708-095926.raw
Date : 08-07-2014 09:59:30
Method : Min olie PE Time of Injection: 07-07-2014 22:21:00
Start Time : 0.00 min End Time : 15.00 min Low Point : 0.00 mV High Point : 300.00 mV
Plot Offset: 0.00 mV Plot Scale: 300.0 mV

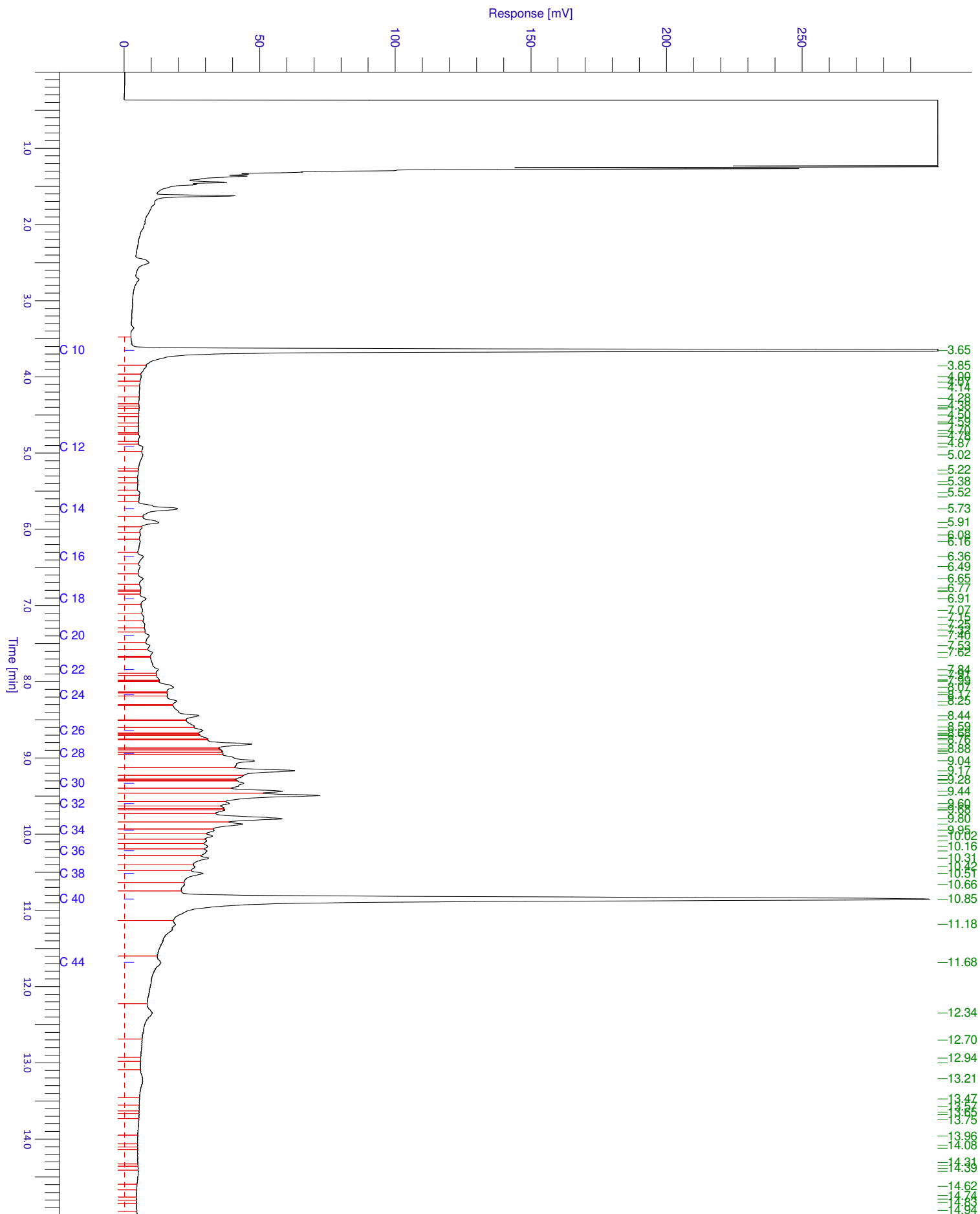

Chromatogram

Sample Name : 1420908002 Sample #: 001 Page 1 of 1
FileName : \\NLOT025\data\Glc\IS-GC14\2014-07\mo-14-0707-057-20140711-091722.raw
Date : 11-07-2014 09:17:26
Method : Min olie PE Time of Injection: 10-07-2014 18:26:19
Start Time : 0.00 min End Time : 15.00 min Low Point : 0.00 mV High Point : 300.00 mV
Plot Offset: 0.00 mV Plot Scale: 300.0 mV

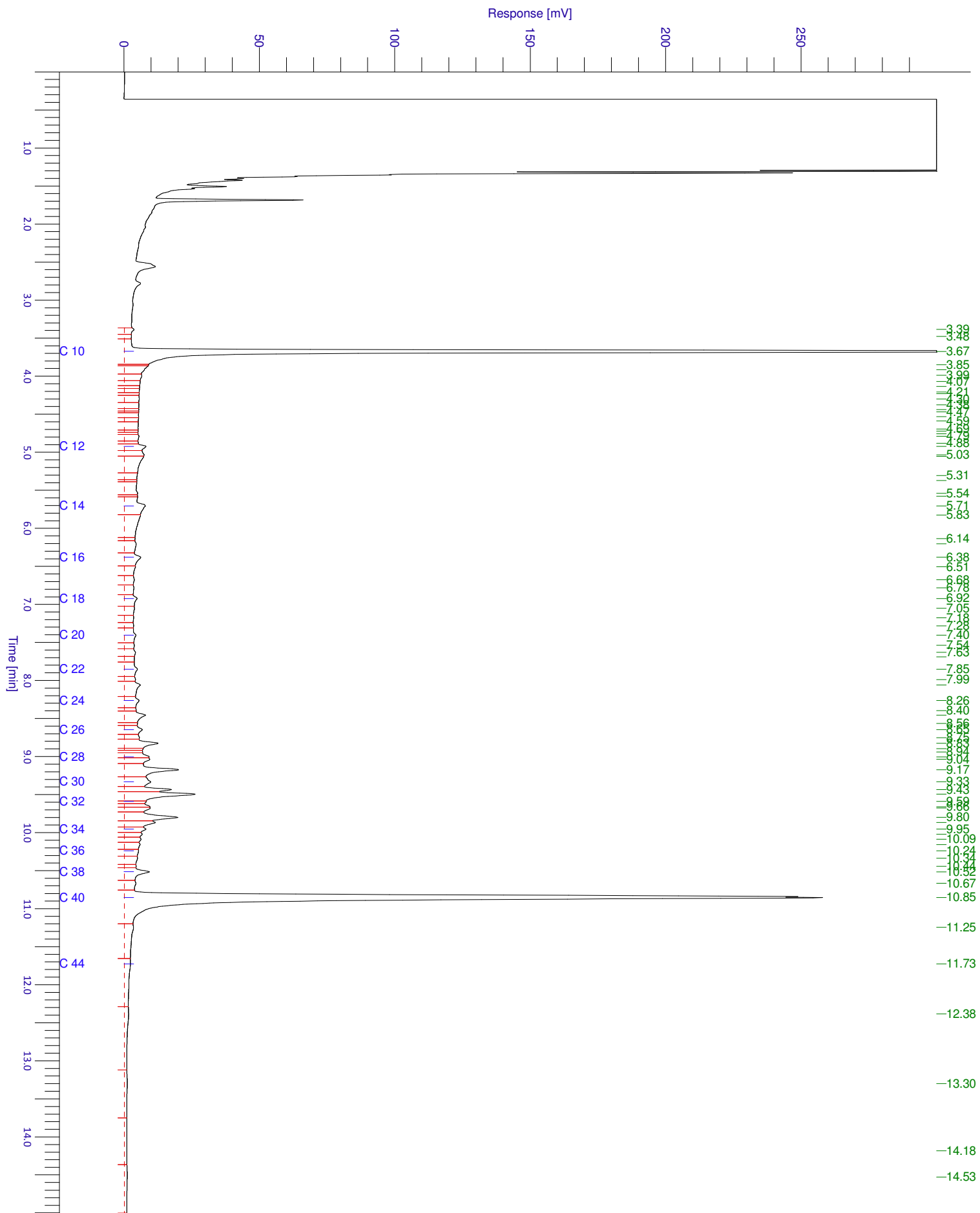

Chromatogram

Sample Name : 1420908003 Sample #: 001 Page 1 of 1
FileName : \\NLOT025\data\Glc\IS-GC14\2014-07\mo-14-0707-058-20140711-091733.raw
Date : 11-07-2014 09:17:37
Method : Min olie PE Time of Injection: 10-07-2014 18:51:03
Start Time : 0.00 min End Time : 15.00 min Low Point : 0.00 mV High Point : 300.00 mV
Plot Offset: 0.00 mV Plot Scale: 300.0 mV

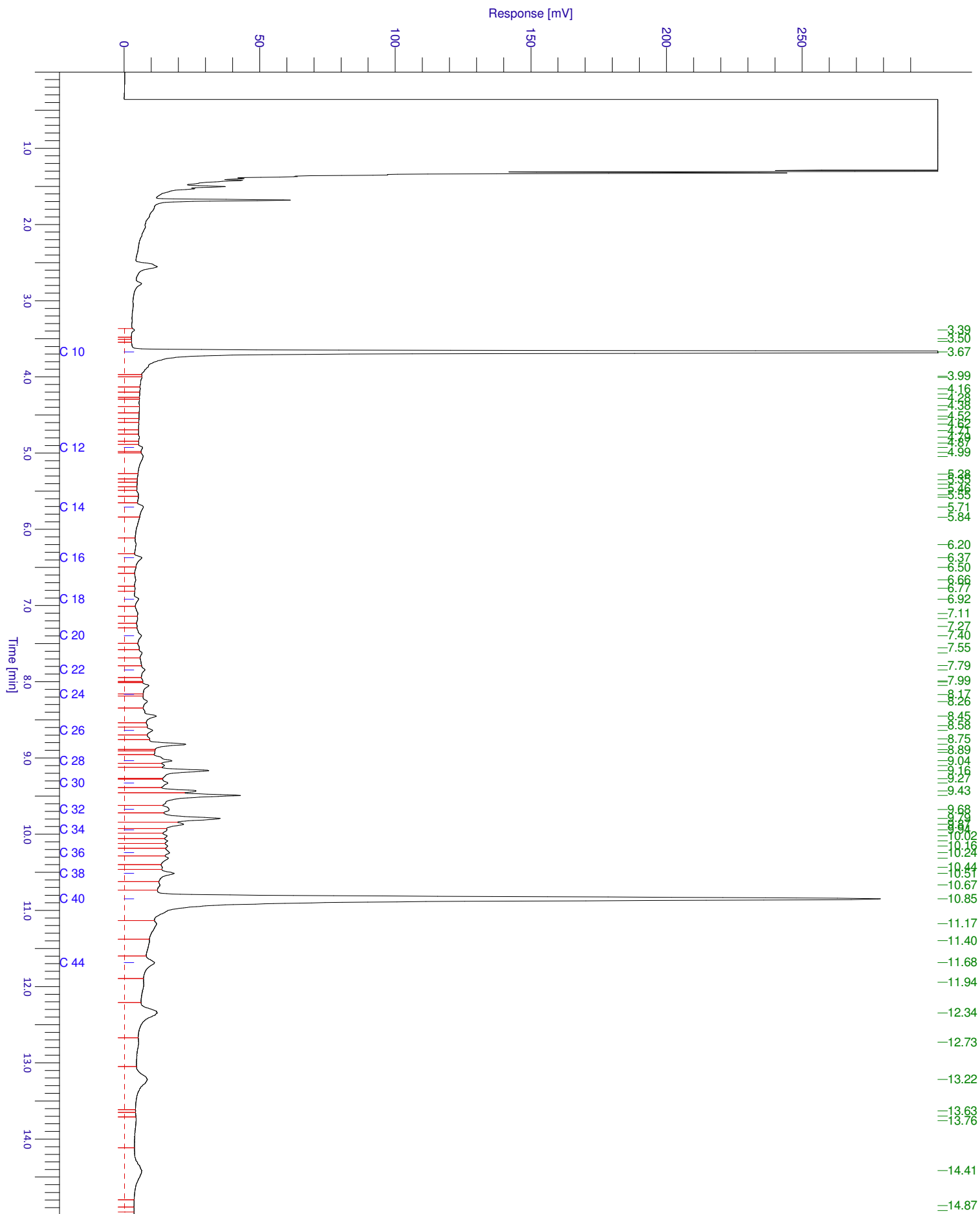

Chromatogram

Sample Name : 1420908004 Sample #: 001 Page 1 of 1
FileName : \\NLOT025\data\Glc\IS-GC14\2014-07\mo-14-0707-023-20140708-095937.raw
Date : 08-07-2014 09:59:41
Method : Min olie PE Time of Injection: 07-07-2014 22:45:44
Start Time : 0.00 min End Time : 15.00 min Low Point : 0.00 mV High Point : 300.00 mV
Plot Offset: 0.00 mV Plot Scale: 300.0 mV

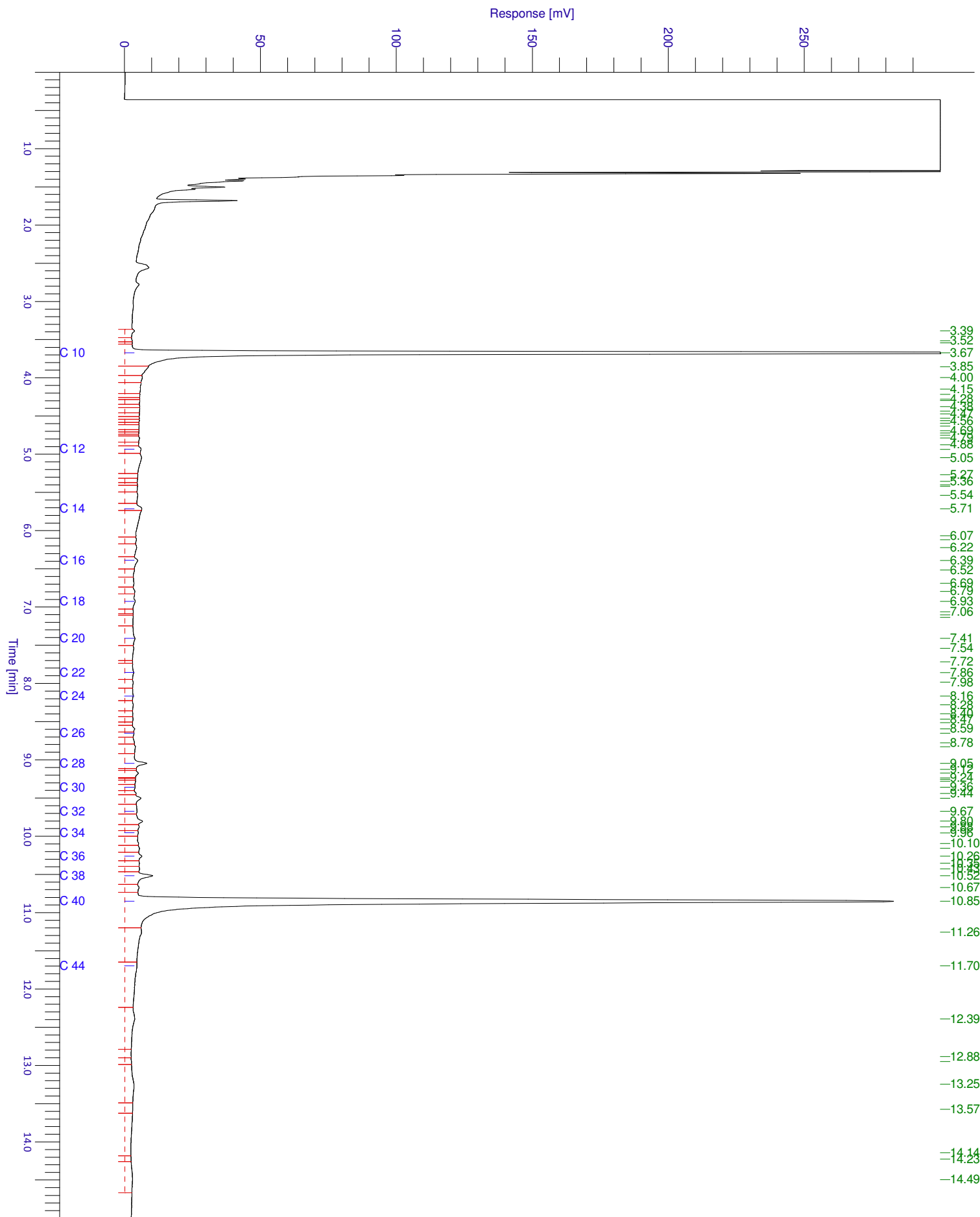

Chromatogram

Sample Name : 1420908005 Sample #: 001 Page 1 of 1
FileName : \\NLOT025\data\Glc\IS-GC14\2014-07\mo-14-0707-024-20140708-095948.raw
Date : 08-07-2014 09:59:53
Method : Min olie PE Time of Injection: 07-07-2014 23:10:29
Start Time : 0.00 min End Time : 15.00 min Low Point : 0.00 mV High Point : 300.00 mV
Plot Offset: 0.00 mV Plot Scale: 300.0 mV

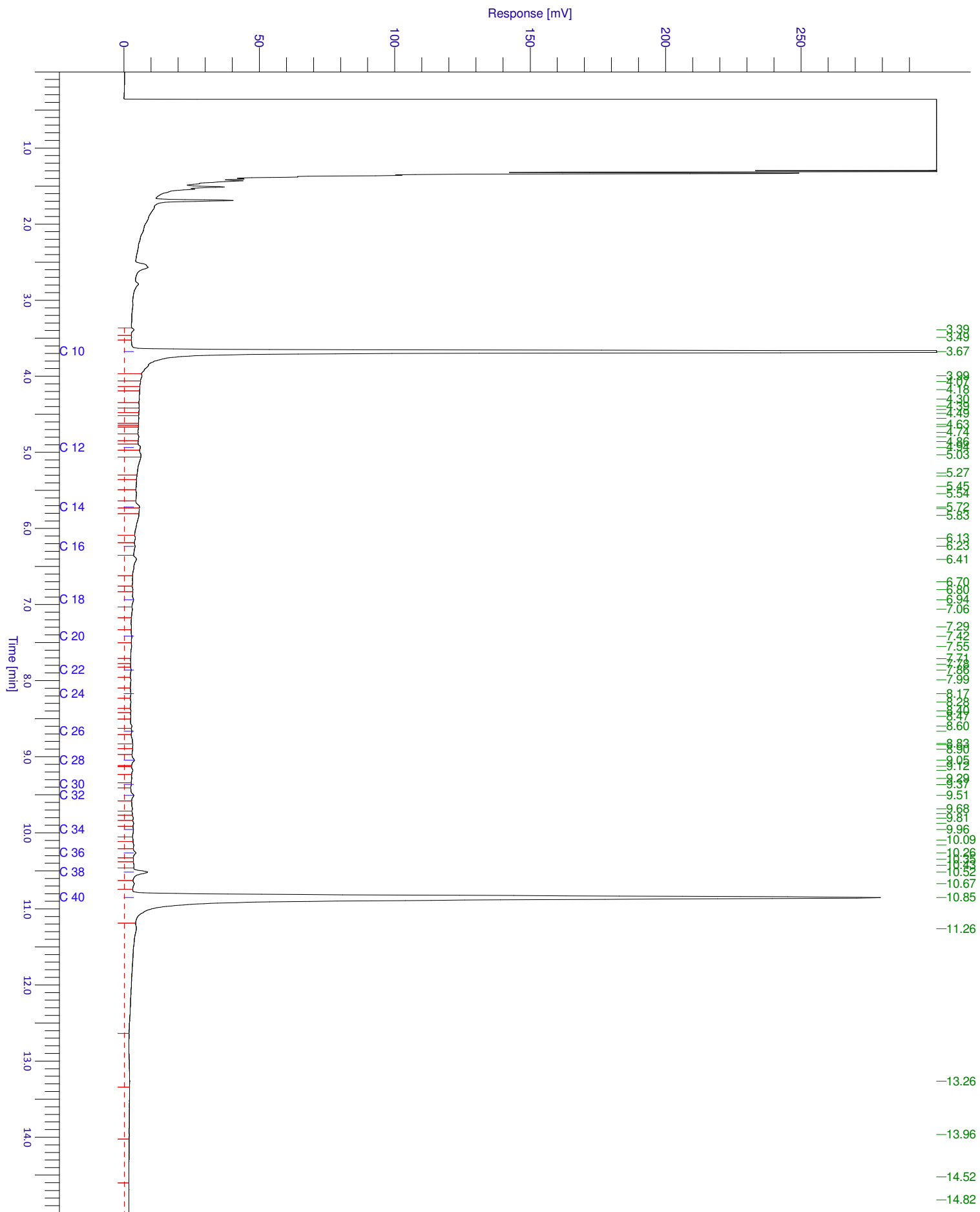



GP14-20908
ANALYSERAPPORT

BIJLAGE

HOUDBAARHEIDS- EN CONSERVERINGS OPMERKINGEN

Alle monsters zijn correct geconserveerd bij het laboratorium aangeleverd.

GP14-21890

ANALYSERAPPORT

LABORATORIUM

Laboratorium manager Marc Van Ryckeghem
 Laboratorium SGS Belgium NV
 Environmental Services
 Adres Spoorstraat 12
 Postbus 78
 4430 AB 's-Gravenpolder
 Telefoon +31 (0) 113 31 92 00
 Fax +31 (0) 113 31 92 99
 Email
 SGS referentie GP14-21890
 Aanvraag Ontvangen 24-07-2014
 Gerapporteerd 29-07-2014

KLANT

Klant Sigma Bouw en Milieu
 Adres Phileas Foggstraat 153
 7825AW Emmen Nederland
 Contactpersoon Dhr. A. van Wuijkhuijse
 Telefoon
 Fax
 Email alexander@sigma-bm.nl
 Project **Standard Project**
 Klant Ref **14-M7007**

ADDITIONELE OPDRACHT INFO

Klant opdracht omschrijving Evershoeve, perceel N 8420 te Nijverdal

MONSTER IDENTIFICATIE

GP14-21890.001 Pb 1: 1 (310-410)

OPMERKINGEN

Het laboratorium is erkend voor het uitvoeren van analyses zoals genoemd in SIKB-protocollen 3010, 3020, 3030, 3040, 3050, 3110, 3120, 3130, 3140 en 3150.

De analyses gemarkeerd met een Q zijn ISO17025 geaccrediteerd (BELAC 005-TEST)

Het laboratorium beschikt over een erkenning voor de met een E gemarkeerde analyses.

HANDTEKENINGEN



Marc Van Ryckeghem
 Business Unit Manager Environmental Laboratories



ISO17025 (BELAC 005-TEST)



Behoudens andersluidende overeenkomst worden alle opdrachten en documenten uitgevoerd en uitgegeven op basis van onze algemene voorwaarden. Op eenvoudig verzoek worden deze voorwaarden opnieuw aan u toegezonden. De aandacht wordt gevestigd op de beperking van aansprakelijkheid, de vergoedings- en bevoegdheidskwesties bepaald door deze voorwaarden. Elke houder van dit document dient te weten dat de informatie vervat in dit document enkel de bevindingen van SGS op het ogenblik van haar tussenkomst en binnen de grenzen van de eventuele instructies van de opdrachtgever, bevat. SGS is enkel aansprakelijk ten aanzien van haar opdrachtgever en dit document stelt de bij een handelstransactie betrokken partijen niet vrij van hun plicht al hun rechten en verplichtingen uit te oefenen voortvloeiend uit de handelsdocumenten. Elke niet toegestane wijziging evenals de namaak of vervalsing van de inhoud of het uitzicht van dit document is onwettig en overtreders zullen vervolgd worden. Prestatiekenmerken van geaccrediteerde verrichtingen zijn opvraagbaar. In de bijlage is informatie vermeld over de houdbaarheid en conserveringsaspecten van de aangeleverde monsters. Toelichting op analyseresultaten gemarkeerd met een "*" treft u ook aan in deze bijlage. De rapportages van eventuele externe uitbestedingen zijn bijgevoegd aan dit rapport.

GP14-21890

ANALYSERAPPORT

Monsternummer GP14-21890.001

Matrix Grondwater

Bemonsteringsdiepte

Bemonsterd door OPDRG

Bemonsteringsdatum 24-07-2014

Bemonsteringsplaats

Ontvangstdatum Monster 25-07-2014

Parameter	Eenheid	RG	Resultaat
-----------	---------	----	-----------

Minerale Olie totaal [Conservering SIKB3001 Analyse NEN-EN-ISO 9377-2]

Fractie C-10 - C-12	µg/l	13	<13
Fractie C-12 - C-22	µg/l	13	<13
Fractie C-22 - C-30	µg/l	13	<13
Fractie C-30 - C-40	µg/l	13	<13
Q Totaal C-10 - C-40	µg/l	50	<50

Kwik [Conform NEN 6445]

Q Kwik	µg/l	0.050	<0.050
--------	------	-------	--------

Vluchtige verbindingen [Conservering SIKB3001 Analyse NEN-EN-ISO 15680]

Q Dichloormethaan	µg/l	0.20	<0.20
Q 1,1-Dichloorethaan	µg/l	0.20	<0.20
Q 1,2-Dichloorethaan	µg/l	0.20	<0.20
Q 1,1-Dichlooretheen	µg/l	0.10	<0.10
Q cis-1,2-Dichlooretheen	µg/l	0.10	<0.10
Q trans-1,2-Dichlooretheen	µg/l	0.10	<0.10
Q - Som 1,2-dichlooretheen	µg/l	0.20	<0.20
Q Trichloormethaan	µg/l	0.20	<0.20
Q 1,1,1-Trichloorethaan	µg/l	0.10	<0.10
Q 1,1,2-Trichloorethaan	µg/l	0.10	<0.10
Q Tetrachloormethaan	µg/l	0.10	<0.10
Q Trichlooretheen	µg/l	0.20	<0.20
Q Tetrachlooretheen	µg/l	0.10	<0.10
Q Benzene	µg/l	0.20	<0.20
Q Ethylbenzene	µg/l	0.20	<0.20
Q Styreen	µg/l	0.20	<0.20
Q Toluene	µg/l	0.20	<0.20
Q m- + p-Xylenen	µg/l	0.20	<0.20
Q o-Xyleen	µg/l	0.10	<0.10
Q - Som Xylenen	µg/l	0.30	<0.30
Q - Som BTEX	µg/l	0.90	<0.90
Q 1,1-Dichloorpropaan	µg/l	0.20	<0.20
Q 1,2-Dichloorpropaan	µg/l	0.20	<0.20
Q 1,3-Dichloorpropaan	µg/l	0.20	<0.20
Q - Som Dichloorpropaan	µg/l	0.60	<0.60
Q Tribroommethaan (Bromoform)	µg/l	0.20	<0.20
Q Vinylchloride	µg/l	0.20	<0.20
Q Cumeen	µg/l	0.30	<0.30
Q Naftaleen	µg/l	0.020	<0.020

Metalen [Conform NEN 6966]

Q Barium	µg/l	20	41
Q Cadmium	µg/l	0.40	<0.40
Q Cobalt	µg/l	3	<3.0
Q Koper	µg/l	2	17
Q Lood	µg/l	4	<4.0
Q Molybdeen	µg/l	2	2.6
Q Nikkel	µg/l	5	34
Q Zink	µg/l	10	22

Chromatogram

Sample Name : 1421890001 Sample #: 001 Page 1 of 1
FileName : \\NLOT025\data\Glc\IS-GC34\2014-07\mo-34-0722-164-20140728-080056.raw
Date : 28-07-2014 08:01:00 Time of Injection: 26-07-2014 21:06:07
Method : min olie pe End Time : 15.00 min Low Point : 0.00 mV High Point : 300.00 mV
Plot Offset: 0.00 mV Plot Scale: 300.0 mV

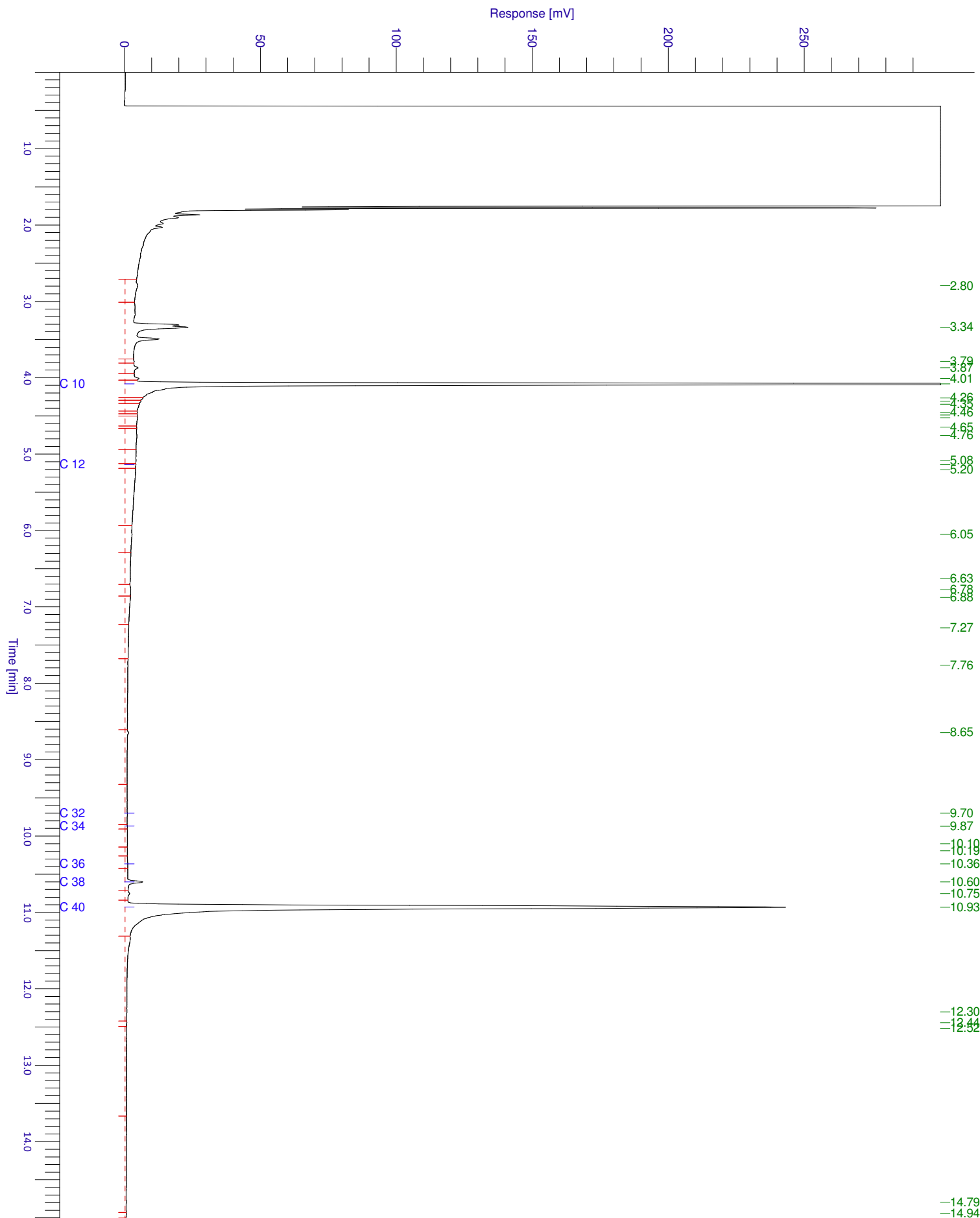



GP14-21890
ANALYSERAPPORT

BIJLAGE

HOUBAARHEIDS- EN CONSERVERINGS OPMERKINGEN

Alle monsters zijn correct geconserveerd bij het laboratorium aangeleverd.

Verklaring van onafhankelijkheid voor de kritische functie:

“veldwerk t.b.v. milieuhygiënisch bodemonderzoek”

“milieukundige begeleiding van bodemsanering (processturing / verificatie)”

Hierbij verklaren de navolgend genoemde veldwerkers / milieukundig begeleiders het veldwerk / de processturing en/of de verificatie t.a.v. onderhavig onderzoek conform de eisen van de BRL SIKB 2000 / BRL SIKB 6000 te hebben uitgevoerd, onafhankelijk van de opdrachtgever en/of eigenaar (zijnde degene die een persoonlijk of zakelijk recht heeft op de bodem / locatie).

Naam geregistreerde veldwerker(s)/MKB'ers

Handtekening geregistreerde veldwerker(s)/MKB'ers

M.J.A. van Wuykhuyse

A.D.M. van Wuykhuyse

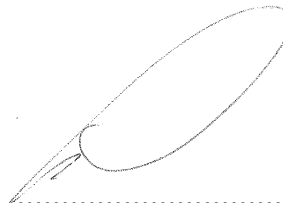
.....
.....

Datum: 04-07-2014



Foto 1: overzicht locatie met ruige vegetatie



Foto 2: asbest verdachte afvoerpijp



Foto 3: aanwezige asfaltverharding