



Rapport

Natuurtoets
Lage Esweg 76 te Nijverdal

Aveco de Bondt
bezoekadres Reggesingel 2
postbus 202
postcode 7460 AE Rijssen
telefoon (+31) (0)548 51 52 00
telefax (+31) (0)548 51 85 65
e-mail info@avecodebondt.nl
internet www.avecodebondt.nl

projectnaam Natuurtoets, Lage Esweg 76 te Nijverdal
projectnummer 101738
kenmerk R-AVM/343

opdrachtgever Fam. G. Broeze
postadres Lage Esweg 76
7441 AZ Nijverdal

status Definitief
versie 02

datum 26 oktober 2010

auteur A. van de Maat

paraaf
gecontroleerd R.M.A. Ridder

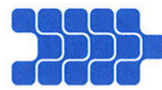

INHOUDSOPGAVE

1	INLEIDING	3
2	WETTELIJK KADER	4
2.1	Soortenbescherming	4
2.2	Rode lijsten	6
2.3	Gebiedsbescherming	7
2.4	Ecologische hoofdstructuur	7
3	ONDERZOEKSOPZET	8
4	ONDERZOEKSRESULTATEN	9
4.1	Beschrijving van de onderzoekslocatie	9
4.2	Beschermde natuurgebieden in de omgeving	9
4.3	Gegevens Natuurloket	10
4.4	Gegevens veldinventarisatie	10
5	INTERPRETATIE ONDERZOEKSGEGEVENS	12
5.1	Relaties tot beschermde gebieden in de omgeving	12
5.2	Gegevens geraadpleegde bronnen	13
5.3	Gegevens veldinventarisatie	13
5.3.1	Vaatplanten	13
5.3.2	Broedvogels	13
5.3.3	Zoogdieren	15
5.3.4	Overige soorten	15
6	CONCLUSIES EN AANBEVELINGEN	16
6.1	Onderzoeksresultaten	16
6.2	Maatregelen en ontheffing	17
6.3	Zorgplicht	17

Bijlagen

bijlage 1: Topografische ligging onderzoekslocatie

bijlage 2: Globaal rapport beschermde en bedreigde soorten

bijlage 3: Foto's locatiebezoek

bijlage 4: Tekening met onderzoekslocatie

1 INLEIDING

In opdracht van Fam. G. Broeze is een natuurtoets uitgevoerd op de locatie gelegen aan de Lage Esweg 76 te Nijverdal.

Het voornemen bestaat om de huidige woning en de open schuur/staling te slopen en een nieuwe woning te realiseren. De projectie van de nieuwe woning bevindt zich buiten de projectie van de huidige woning, zodat deze niet binnen het bestaande bouwblok valt. Om het bouwblok te verplaatsen is herziening van het bestemmingsplan noodzakelijk.

Voor de herziening van het bestemmingsplan, dient aangetoond te worden dat de voorgenomen plannen vanuit ecologisch oogpunt ruimtelijk verantwoord zijn. De natuurtoets is in het kader van deze verantwoording uitgevoerd.

De nationale natuurbeschermingswetten beogen een waarborg te scheppen voor een zorgvuldige afweging tussen het belang van natuurbescherming en andere belangen in het geheel van ruimtelijk beleid. De regelgeving in dit verband is vastgelegd in de Flora- en faunawet (bescherming van soorten) en de Natuurbeschermingswet (bescherming van gebieden). In deze wetten zijn eveneens de E.G. Vogel- en Habitatrichtlijn en andere internationale verdragen verankerd.

In het geval van nadelige effecten op beschermde soorten of kan een ontheffing ingevolge artikel 75 van de Flora- en faunawet benodigd zijn. Veelal zijn dan compenserende en mitigerende maatregelen noodzakelijk. Bij effecten op speciale beschermingszones kan een vergunning zoals bedoeld in artikel 16 of 19d van de Natuurbeschermingswet benodigd zijn. Wanneer de voorgenomen ruimtelijke ingrepen effect hebben op de Ecologische Hoofdstructuur (EHS) dan zijn hierop specifieke regels van toepassing.

Het doel van de natuurtoets is te bepalen of de voorgenomen ruimtelijke ingrepen in strijd zijn met de bepalingen in de betreffende wetten en regels.

In de volgende hoofdstukken is verslag gedaan van het uitgevoerde onderzoek.

2 WETTELIJK KADER

2.1 Soortenbescherming

De nationale regelgeving voor de bescherming van planten- en diersoorten is sinds 1 april 2002 geregeld in de Flora- en faunawet. In de Flora- en faunawet zijn ook de bepalingen aangaande de soortenbescherming uit de Europese Vogel- en Habitatrichtlijn en het internationale CITES-verdrag opgenomen.

Het doel van de wet is het behoud van de gunstige staat van instandhouding en de bescherming van in het wild voorkomende planten- en diersoorten. Hierbij wordt het “nee, tenzij”-principe gehanteerd. Dit betekent dat handelingen die schadelijke effecten op beschermde soorten hebben verboden zijn, maar dat onder bepaalde voorwaarden vrijstellingen op de verbodsbepalingen kunnen gelden of een ontheffing kan worden verkregen. De minister van Landbouw, Natuur en Voedselkwaliteit (LNV) is bevoegd tot het verlenen van een ontheffing voor ruimtelijke ingrepen. De inhoudelijke beoordeling van ontheffingaanvragen gebeurt door de Dienst Regelingen.

De belangrijkste verbodsbepalingen zijn geïmplementeerd in de artikelen 8 tot en met 12. Het gaat hierbij wat betreft diersoorten om verboden tot het doden, verwonden, vangen, opzettelijk verontrusten, beschadigen van voortplantings-, rust- en verblijfplaatsen en het zoeken, rapen en beschadigen van eieren. Ten aanzien van planten zijn bepalingen opgenomen die het plukken, uitsteken, vernielen en beschadigen verbieden.

Daarnaast is een zorgplicht opgenomen (artikel 2), die een ieder gebiedt om voldoende zorg in acht te nemen voor in het wild levende planten en dieren (ongeacht of deze beschermt of vrijgesteld zijn, ook als een ontheffing is verleend). De zorgplicht doelt op het achterwege laten van handelingen met nadelige gevolgen en op het nemen van maatregelen om nadelige gevolgen te beperken of voorkomen.

De lijsten met beschermde soorten zijn niet in de wet zelf opgenomen, maar deze zijn bij algemene maatregel van bestuur vastgesteld. Op de aangewezen beschermde soorten zijn verschillende beschermingsregimes van toepassing, waarmee de mate van bescherming wordt bepaald.

Op 23 februari 2005 is het “Besluit vrijstelling beschermde dier- en plantensoorten Flora- en Faunawet” (AMvb 2005) in werking getreden. Het doel hiervan is om de mogelijkheden tot het verlenen van vrijstellingen en ontheffingen op grond van artikel 75 van de Flora- en faunawet te verruimen.

In augustus 2009 heeft de Dienst Regelingen van LNV de wijze van beoordeling van ontheffingaanvragen voor ruimtelijke ingrepen aangepast. Voor deze gewijzigde beoordeling zijn 3 tabellen met beschermde soorten opgesteld. Op de soorten van tabel 1 is het lichtste beschermingsregime van toepassing en op de soorten van tabel 3 het zwaarste beschermingsregime. Vogels zijn niet opgenomen in deze tabellen, maar worden apart beoordeeld.

Voor de soorten van tabel 1 geldt een vrijstelling bij ruimtelijke ingrepen. Hiervoor is geen ontheffing nodig, maar de zorgplicht dient wel te worden nagekomen.

Voor de beoordeling van ontheffingaanvragen wordt het volgende stroomschema gehanteerd.

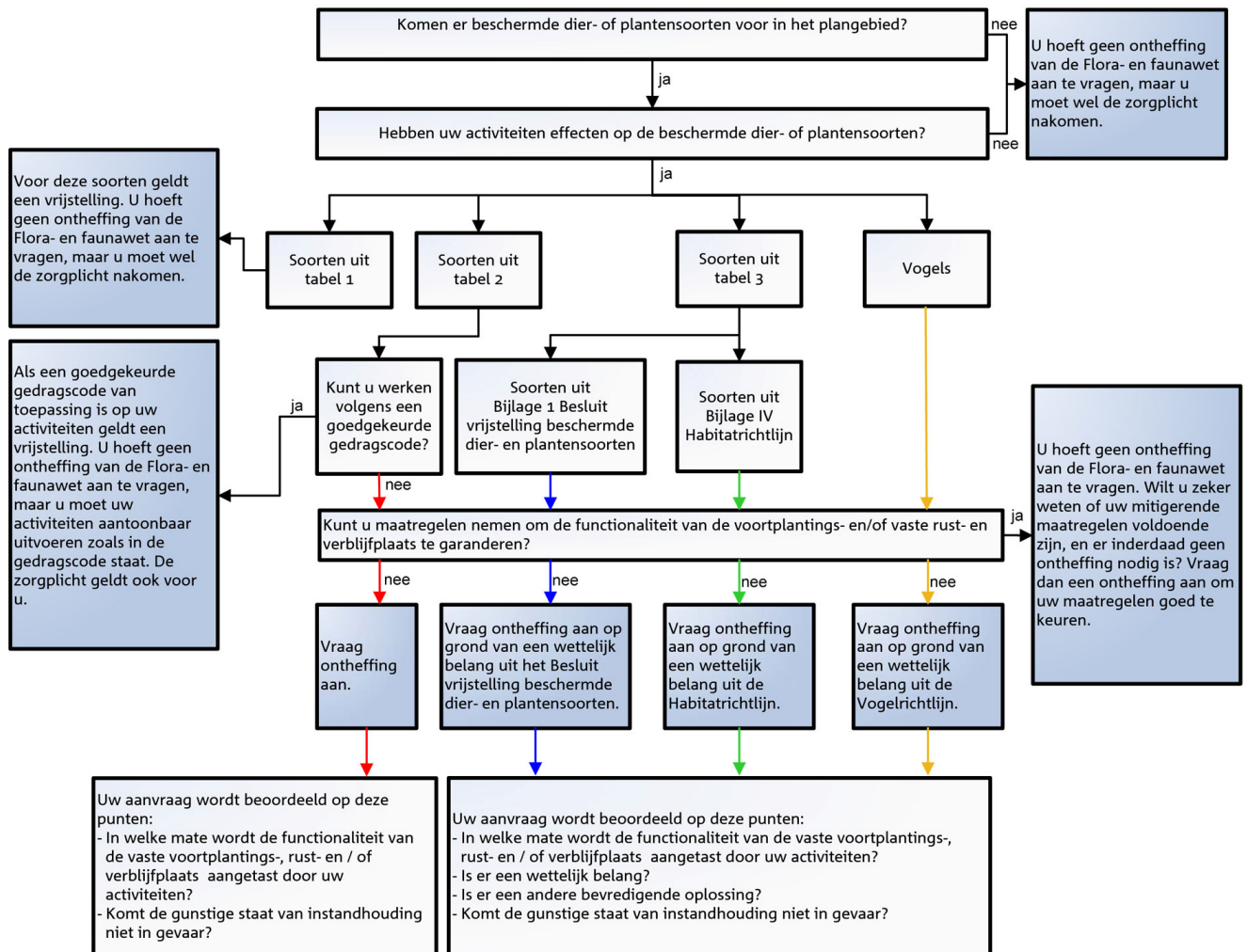

Zijn bij een ruimtelijke ingreep (verblijfsplaatsen van) beschermde soorten aanwezig, dan zijn er twee mogelijkheden:

1. Voorkom overtreding van de bepalingen in de Flora- en faunawet.

Hiervoor dienen maatregelen te worden getroffen zodat de functionaliteit van de voortplantings- en/of rust- en verblijfsplaats van de soort behouden wordt. De voorgenomen maatregelen dienen middels een ontheffingaanvraag kenbaar te worden gemaakt aan de Dienst Regelingen. Wanneer deze voldoende zijn wordt de ontheffingsaanvraag afgewezen en een beschikking verstrekt met een goedkeuring van de maatregelen.

2. Ontheffing.

Als het behoud van de functionaliteit van de voortplantings- en/of rust- en verblijfsplaats van de soort niet door de te treffen maatregelen kan worden gegarandeerd, dan is een ontheffing benodigd.

De aanvraag wordt beoordeeld op de punten zoals in het stroomschema staan vermeld. Het niveau van beoordeling verschilt naar gelang het beschermingsregime van de soort, zoals onderstaand beschreven.

Tabel 2-soorten:

- Toetsing aan de gunstige staat van instandhouding van de soort;
- Kunnen de ruimtelijke ingrepen volgens een gedragscode worden uitgevoerd?

Vogels:

Er kan alleen een ontheffing worden verleend op grond van een wettelijk belang volgens de

Vogelrichtlijn:

- Bescherming van flora en fauna;
- Veiligheid van het luchtverkeer;
- Volksgezondheid of openbare veiligheid.

Tabel 3-soorten:

De soorten van tabel 3 zijn afkomstig uit bijlage 1 van de AMvB 2005 en uit bijlage IV van de Habitatrichtlijn. Op de soorten van bijlage 1 van de AMvB 2005 is het volgende van toepassing:

Er kan alleen een ontheffing worden verleend op grond van de belangen in het Besluit vrijstelling beschermde dier- en plantensoorten:

- Bescherming van flora en fauna;
- Volksgezondheid of openbare veiligheid;
- Dwingende redenen van groot openbaar belang, met inbegrip van sociale of economische aard, en voor het milieu wezenlijk gunstige effecten;
- Uitvoering van werkzaamheden in het kader van ruimtelijke inrichting of ontwikkeling.

Op de soorten van bijlage IV van de Habitatrichtlijn is het volgende van toepassing:

Er kan alleen een ontheffing worden verleend op grond van een wettelijk belang volgens de

Habitatrichtlijn:

- Bescherming van flora en fauna;
- Volksgezondheid of openbare veiligheid;
- Dwingende redenen van groot openbaar belang, met inbegrip van sociale of economische aard, en voor het milieu wezenlijk gunstige effecten.

2.2 Rode lijsten

De rode lijsten zijn opgesteld ter uitvoering van de bepalingen in de artikelen 1 en 3 van het Verdrag van Bern. Op de rode lijsten staan bedreigde en kwetsbare dier- en plantensoorten vermeld.

Wettelijk is wel dat de overheid zich inzet voor de bescherming van deze soorten en dat zij het onderzoek daartoe bevordert. Van provincies, gemeenten en terreinbeherende organisaties wordt verwacht dat zij bij beleid en beheer rekening houden met de Rode Lijsten.

Als een soort voorkomt op de rode lijst heeft dit geen wettelijke beschermingsstatus tot gevolg.

2.3 Gebiedsbescherming

De Europese Unie (EU) heeft een zeer gevarieerde en rijke natuur, die van grote biologische, esthetische en economische waarde is. Om deze natuur te behouden heeft de EU het initiatief genomen voor Natura 2000. Dit is een samenhangend netwerk van beschermde natuurgebieden op het grondgebied van de lidstaten van de Europese Unie. Dit netwerk vormt de hoeksteen van het EU-beleid voor behoud en herstel van biodiversiteit.

Natura-2000 omvat alle gebieden die zijn beschermd op grond van de volgende EU-richtlijnen:

- Vogelrichtlijn (1979)
- Habitatrichtlijn (1992)

De nationale regelgeving voor gebiedsbescherming is geregeld in de Natuurbeschermingswet. De wet biedt de juridische basis voor het Natuurbeleidsplan, de aanwijzing van te beschermen gebieden en landschapsgezichten, vergunningverlening, schadevergoeding, toezicht en beroep. Naast de internationale verplichtingen uit de Europese Vogel- en Habitatrichtlijn, zijn ook verdragen zoals bijvoorbeeld het Verdrag van Ramsar (Wetlands) zijn in de Natuurbeschermingswet verankerd.

De provincies of de minister van LNV is bevoegd tot het verlenen van vergunningen.

2.4 Ecologische hoofdstructuur

Het ministerie van Landbouw, Natuur en Voedselkwaliteit (LNV) heeft in 1990 de Ecologische Hoofdstructuur (EHS) geïntroduceerd door middel van het Natuurbeleidsplan. De EHS bestaat uit een netwerk van natuurgebieden. Het doel van de EHS is de instandhouding en ontwikkeling van deze natuurgebieden, om daarmee een grote aantal soorten en ecosystemen te laten voortbestaan.

De EHS is een netwerk van gebieden in Nederland waar de natuur voorrang heeft. Het netwerk helpt voorkomen dat planten en dieren in geïsoleerde gebieden uitsterven en dat natuurgebieden hun waarde verliezen. De EHS kan worden gezien als de ruggengraat van de Nederlandse natuur.

De EHS bestaat uit:

- bestaande natuurgebieden, reservaten, natuurontwikkelingsgebieden en zogenaamde robuuste verbindingen;
- landbouwgebieden met mogelijkheden voor agrarisch natuurbeheer (beheergebieden);
- grote wateren (zoals de kustzone van de Noordzee, het IJsselmeer en de Waddenzee).

In de EHS geldt het 'nee, tenzij' principe. Dit houdt in dat ruimtelijke ingrepen niet zijn toegestaan, tenzij er geen alternatieven zijn en er sprake is van een groot openbaar belang. De effecten van een ingreep moeten bovendien worden gecompenseerd.

3 ONDERZOEKSOPZET

Voor de natuurtoets zijn de volgende bronnen geraadpleegd:

- Gebiedendatabase ministerie van LNV;
- Omgevingsvisie en -verordening Overijssel;
- Natuurloket;
- Het Nederlands soortenregister (Naturalis).

Aan de hand van de gebiedendatabase van het ministerie van LNV en de kaarten van de Omgevingsvisie en -verordening Overijssel is bepaald of de onderzoekslocatie in of in de directe omgeving van een beschermd gebied of de EHS ligt. Hiermee wordt bepaald of de Natuurbeschermingswet of de spelregels EHS van toepassing zijn op de voorgenomen ruimtelijke ingrepen.

Om een indicatie te krijgen van eventueel aanwezige beschermde flora en fauna is bij het Natuurloket een “Beknopte eenmalige levering uit de NDFF” opgevraagd voor het kilometerhok 228-484. Deze rapportage geeft (per soortgroep) een overzicht van de aantallen beschermde soorten die zijn waargenomen in het betreffende kilometerhok.

Om een algemene indruk van de locatie te verkrijgen en de informatie van het natuurloket te verifiëren is een veldinventarisatie uitgevoerd. Tijdens het locatiebezoek is door middel van zicht- en hoorwaarnemingen vastgesteld of verblijfplaatsen van planten- of diersoorten aanwezig zijn. Hierbij is tevens gelet op kenmerken van de aanwezigheid van verblijfplaatsen, zoals sporen, uitwerpselen en nesten uit voorgaande broedseizoenen.

De veldinventarisatie betreft een seizoensgebonden momentopname en geeft een beeld van de actuele situatie. De situatie kan eventueel op een later moment afwijken.

Aan de hand van het Nederlands Soortenregister is bepaald of de op locatie aangetroffen planten en diersoorten een beschermde status hebben of voorkomen op Rode Lijsten.

4 ONDERZOEKSRESULTATEN

4.1 Beschrijving van de onderzoekslocatie

De onderzoekslocatie ligt aan de Lage Esweg 76, buiten de bebouwde kom van Nijverdal. De globale coördinaten (volgens het Rijksdriehoekstelsel) van de onderzoekslocatie zijn:

X = 228,460 en Y = 484,445.

Het perceel wordt kadastraal aangeduid als Hellendoorn, sectie C nummer 7554.

De nieuwbouw van de woning is reeds in uitvoering. De terreindelen direct rondom de nieuwbouwlocatie zijn in gebruik als gazon, tuin en grondwal (vrijgekomen grond uit de bouwput). Na de realisatie van de nieuwbouw zullen de huidige woning en de open schuur/stalling worden gesloopt.

De topografische ligging van de onderzoekslocatie is weergegeven in bijlage 1. Voor een gedetailleerd overzicht van de locatie wordt verwezen naar de foto's in bijlage 3 en de tekening in bijlage 4.

4.2 Beschermde natuurgebieden in de omgeving

Uit het raadplegen van de gebiedendatabase van het ministerie van LNV is gebleken dat de locatie niet is aangewezen als een speciale beschermingszone, zoals bedoeld in de Natuurbeschermingswet. Wel bevindt zich binnen een straal van 3 kilometer rond de onderzoekslocatie het Nationaal park en Natura 2000-gebied "Sallandse heuvelrug". Dit gebied ligt op circa 100m ten westen van de onderzoekslocatie.

In de hierna volgende figuur is de ligging van het Nationaal park (rood) en het Natura 2000-gebied (geel) aangegeven. De onderzoekslocatie ligt in het midden van het zoekgebied (oranje cirkel met blauwe inkleuring).

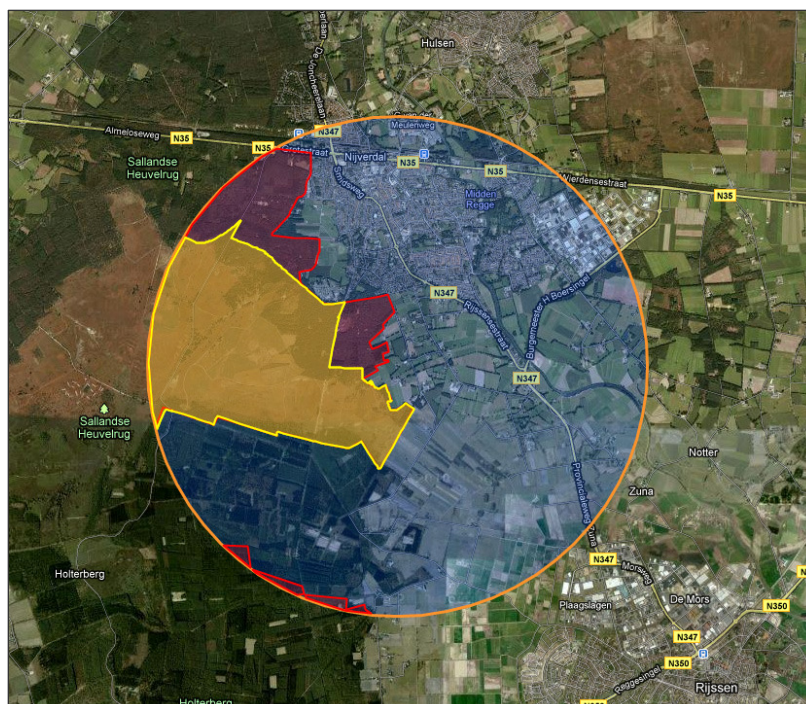

Uit het raadplegen van de natuurbeleidskaarten uit de Omgevingsvisie en Omgevingsverordening Overijssel blijkt dat de onderzoekslocatie niet ligt in of direct grenst aan de EHS. In de hierna volgende afbeelding is de EHS aangegeven. De onderzoekslocatie ligt in de rode cirkel.

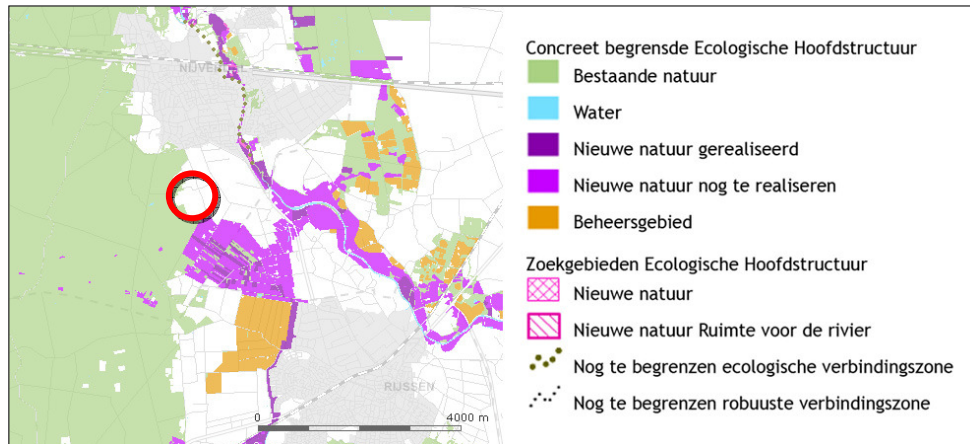

4.3 Gegevens Natuurloket

Om een indicatie te krijgen van eventueel aanwezige beschermde flora en fauna is bij het Natuurloket een "Beknopte eenmalige levering uit de NDFF" opgevraagd voor het kilometerhok 228-484 (zie bijlage 2). In acht moet worden genomen dat de gegevens afkomstig zijn uit onderzoeken die niet altijd vlakdekkend zijn uitgevoerd of gericht zijn op het verkrijgen van een volledig overzicht van soorten. Uit de informatie van het Natuurloket blijkt dat beschermde soorten uit de volgende soortgroepen zijn aangetroffen in het betreffende kilometerhok:

- Vaatplanten
- Zoogdieren
- Vogels
- Reptielen

4.4 Gegevens veldinventarisatie

Ten behoeve van de natuurtoets is een veldinventarisatie uitgevoerd op 1 oktober 2010. De veldinventarisatie is uitgevoerd om een algemene indruk van de locatie te verkrijgen, waarbij de gegevens van het bronnenonderzoek zijn geverifieerd. Tijdens het locatiebezoek zijn enkele foto's gemaakt. Deze foto's zijn opgenomen in bijlage 3.

Op basis van het terreintype en terreingebruik zijn de volgende soortgroepen het meest relevant voor de locatie: Vaatplanten, Broedvogels en Zoogdieren. De veldinventarisatie heeft zich met name op het voorkomen van soorten uit deze soortgroepen gericht.

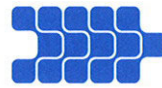

Vaatplanten:

De volgende wilde plantensoorten (vaatplanten) zijn aangetroffen: Vogelmuur, Duizendblad, Gewone paardebloem, Kruipe boterbloem, Veldereprijs, Schapezuring, Kleine ooievaarsbek, Witte klaver, Stijve klaverzuring, Zwarte nachtschade, Akkerhoornbloem, Varkensgras, Klein kruiskruid en grassen.

Vogels:

De struiken en hagen op de locatie zijn geschikt als broedplaats voor vogels. Ook de te slopen open schuur/stalling is geschikt als broedplaats voor vogels. Tijdens het locatiebezoek zijn hierin diverse nesten waargenomen uit een voorgaand broedseizoen. De waargenomen nesten zijn van de Houtduif, de Huismus en de Merel. Deze vogelsoorten broeden met zekerheid op de onderzochte locatie. De nesten van de Huismus zijn aangetroffen in de aanbouw van de woning (onder de dakpannen van de westelijke hoek).

Specifiek is gelet op de mogelijke aanwezigheid van jaarrond beschermde vogelnesten of de geschiktheid van de onderzochte percelen voor de betreffende vogelsoorten¹. Nesten of verblijfsplaatsen van de betreffende vogelsoorten, met uitzondering van de Huismus, zijn niet opgemerkt.

Zoogdieren:

Ten aanzien van het onderzoek naar de aanwezigheid van zoogdieren is vooral gelet op kenmerken van vaste verblijfsplaatsen, zoals graaf- en loopsporen, holen, prooiresten en uitwerpselen. Hierbij zijn geen kenmerken opgemerkt.

De te slopen bebouwing is geïnspecteerd op mogelijke verblijfsplaatsen van gebouwbewonende soorten zoals vleermuizen en de Steenmarter. Kenmerken van mogelijke verblijfsplaatsen van deze soorten zijn niet aangetroffen.

In bebouwing zijn geen openingen ontdekt die toegang geven tot spouwmuren of andere geschikte verblijfsplaatsen. Alle betimmeringen zijn naadloos, waardoor vleermuizen geen toegang hebben tot geschikte verblijfsplaatsen.

Overige soortgroepen:

Bijzonderheden met betrekking tot beschermde soorten uit de overige soortgroepen zijn niet opgemerkt. Beschermde soorten uit deze soortgroepen worden gezien de functie en het gebruik van de locatie niet verwacht.

¹ De nesten van de volgende soorten zijn jaarrond beschermd, voor ruimtelijke ingrepen buiten het broedseizoen is hiervoor een ontheffing benodigd: Boomvalk, Buizerd, Gierzwaluw, Grote gele kwikstaart, Havik, Huismus, Kerkuil, Oehoe, Ooievaar, Ransuil, Roek, Slechtvalk, Sperwer, Steenuil, Wespendif en Zwarte wouw.

5 INTERPRETATIE ONDERZOEKSGEGEVENS

5.1 Relaties tot beschermde gebieden in de omgeving

De onderzoekslocatie is niet is aangewezen als een speciale beschermingszone, zoals bedoeld in de Natuurbeschermingswet. Wel bevindt zich circa 100m ten westen van de locatie het Nationaal park en Natura 2000-gebied "Sallandse Heuvelrug".

De Sallandse Heuvelrug wordt gevormd door een glaciële zandrug die een totale lengte heeft van veertien en een variabele breedte van ongeveer één tot zes kilometer. In het sterk geaccidenteerd terrein bevatten de heuveltoppen (gemiddelde hoogte tussen de 45 en 70 meter boven NAP) grote aaneengesloten struikheibegroeiingen, met enkele jeneverbesstruwelen en zure vennen. In de lagere delen en op de flanken van de heuvelrug komt een vochtiger heidetype voor, waaronder ook een hellingveentje. De flanken van de stuwwal zijn grotendeels begroeid met naaldbos, loofbos en gemengd bos van verschillende leeftijden.

Onderstaand is de effectenindicator van het betreffende gebied weergegeven. De gevoeligheid voor 19 verschillende effecten is aangegeven met betrekking tot de voorkomende habitattypen en soorten.

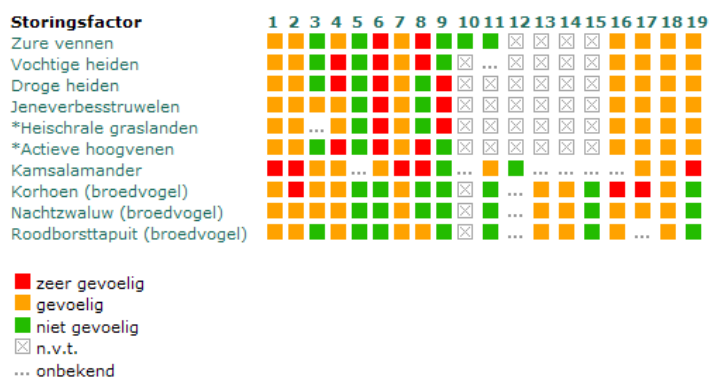

- | | | |
|-------------------------|---|---|
| 1 = Oppervlakte verlies | 8 = Verdroging | 15 = Verstoring door trilling |
| 2 = Versnippering | 9 = Vernatting | 16 = Optische verstoring |
| 3 = Verzuring | 10 = Verandering in stroomsnelheid | 17 = Verstoring door mechanische effecten |
| 4 = Vermesting | 11 = Verandering overstroomingsfrequentie | 18 = Verandering in populatiedynamiek |
| 5 = Verzoeting | 12 = Verandering dynamiek substraat | 19 = Bewuste verandering soortensamenstelling |
| 6 = Verzilting | 13 = Verstoring door geluid | |
| 7 = Verontreiniging | 14 = Verstoring door licht | |

De voorgenomen ruimtelijke ingrepen veroorzaken door de afstand tot dit gebied geen van de genoemde effecten. De Natuurbeschermingswet is hierdoor niet aan de orde en een vergunning, zoals bedoeld in artikel 16 (beschermde natuurmonumenten) of 19d (Vogel- en Habitatrichtlijngebieden) is niet benodigd.

De onderzochte locatie ligt niet in en grenst niet direct aan de Ecologische Hoofdstructuur (EHS). Hierdoor zijn geen beperkingen aan de orde.

5.2 Gegevens geraadpleegde bronnen

Uit inventarisaties naar de aanwezige dier- en plantensoorten ter plaatse van het kilometerhok 228-484 is naar voren gekomen dat soorten aanwezig kunnen zijn die een beschermde status hebben in het kader van de Flora- en Faunawet. Het gaat hierbij om soorten uit de soortgroepen: Vaatplanten, zoogdieren, vogels en reptielen

Deze gegevens zijn tijdens de veldinventarisatie geverifieerd. Het voorkomen van soorten uit de betreffende soortgroepen is met de veldinventarisatie gedeeltelijk bevestigd. Geschikte verblijfsplaatsen voor reptielen komen gezien het gebruik en de functie van de onderzoekslocatie niet voor.

5.3 Gegevens veldinventarisatie

Op basis van de gegevens van de geraadpleegde bronnen en de uitgevoerde veldinventarisatie zijn een aantal soortgroepen van belang voor de onderzochte locatie. Onderstaand zijn de betreffende soortgroepen toegelicht.

5.3.1 Vaatplanten

Tijdens de veldinventarisatie is het voorkomen van inheemse plantensoorten vastgesteld. De aanwezige plantensoorten zijn algemeen voorkomend en niet beschermd of vermeld op de rode lijst. Ten aanzien van vaatplanten zijn de voorgenomen ruimtelijke ingrepen niet in strijd met de bepalingen in de Flora- en faunawet en zijn geen specifieke maatregelen of een ontheffing benodigd.

5.3.2 Broedvogels

De struiken en hagen vormen een geschikte broedplaats voor vogels. Ook de te slopen open schuur/stalling en de aanbouw van de te slopen woning worden door vogels gebruikt als broedplaats. Daarnaast is sprake van de aanwezigheid van enkele nestkasten. In het broedseizoen dient derhalve rekening gehouden te worden met broedgevallen. Jaarrond beschermde nesten of geschikte broedplaatsen van de betreffende soorten, met uitzondering van de Huismus, zijn niet aangetroffen. De Huismus is eveneens een soort van de Rode Lijst.

Omdat alle vogelsoorten een beschermde status hebben op grond van de Flora- en faunawet zullen bij ruimtelijke ingrepen maatregelen aan de orde zijn.

Met de voorgenomen ruimtelijke ingrepen kunnen de artikelen 10 (opzettelijk verontrusten) en 11 (verstoren van vaste rust- en verblijfsplaatsen) van de Flora- en faunawet overtreden worden. Door passende maatregelen te treffen kan overtreding van deze artikelen worden voorkomen.

Voor het verstoren of verontrusten van broedende vogels (artikel 11) kan geen ontheffing worden verkregen. Dit houdt in dat versturende werkzaamheden altijd buiten het broedseizoen moeten plaatsvinden.

De volgende werkzaamheden worden als versturend beschouwd:

Het snoeien of verwijderen van bomen, struiken, hagen en overige dichte begroeiingen;

- Het slopen van de open schuur/stalling;
- Het slopen van de aanbouw van de woning.

De betreffende werkzaamheden moeten derhalve buiten het broedseizoen plaatsvinden. Als broedseizoen wordt over het algemeen de periode van half maart tot half juli aangehouden, echter in de Flora- en faunawet wordt deze periode niet genoemd. De Houtduif bijvoorbeeld kan veel langer broeden dan de aangegeven periode. Broedende vogels buiten deze periode vallen ook onder de bescherming van artikel 11.

Op het moment dat geen broedende vogels aanwezig zijn kunnen de werkzaamheden zonder een ontheffing of verdere maatregelen worden uitgevoerd.

Maatregelen ten behoeve van de Huismus

De Huismus is de afgelopen decennia sterk in aantal achteruit gegaan; sinds 5 november 2004 is de soort op de Rode Lijst van bedreigde vogelsoorten opgenomen. Vergeleken met 1960 is de populatie gehalveerd. Eén van de belangrijkste oorzaken van de achteruitgang is het verdwijnen van nestgelegenheid en openbaar groen. Hieronder zijn de drie belangrijkste mogelijkheden beschreven om vervangende nestgelegenheid voor Huismus te creëren.

Huismussenpannen

Het bedrijf Waveka (www.waveka.nl) verkoopt speciale huismussendakpannen. Ook enkele grote dakpanfabrikanten zoals Lafarge en Koramic kunnen de door hen gemaakte dakpantypen op verzoek uitvoeren in een nestpan-variant voor huismussen (met ronde opening).



Vogelvide®

De Vogelvide® biedt huismussen een veilige nestplaats onder dakpannen. Het product kan worden aangebracht bij de onderste rij pannen op het dak, ter hoogte van de dakvoet. Simpel gezegd is het een prefab nestkast die over de gehele breedte van het dak kan worden aangebracht. De Vogelvide® voldoet aan de eisen zoals gesteld in het Bouwbesluit. De Vogelvide kent een aantal geïntegreerde functies zoals:

- past onder vrijwel alle soorten pannen en alle soorten pannendaken;
- waarborgt een goede ventilatie van het dak;
- voorkomt dat vogels verder onder de pannen kruipen, zodat vervuiling wordt tegengegaan;
- duurzaam en eenvoudig, zowel in de professionele bouwwereld als door particulieren toe te passen.

De Vogelvide is de afgelopen jaren met goed resultaat getest in Noordwijk, Amsterdam, Alkmaar en Hardenberg. Voor meer informatie wordt verwezen naar de website van de Vogelbescherming (www.vogelbescherming.nl) en Monier (www.monier.nl).



Mussenkasten en mussenflats

Deze houten of betonplex nestkasten zijn kant en klaar te koop, maar zijn ook eenvoudig zelf te (laten) maken. Ze zijn erg geschikt om onder oversteken en dakgoten te plaatsen. Ondanks het gebruik van duurzame materialen hebben deze kasten een beperkte levensduur en daarom verdient de Vogelvide® de voorkeur. Wel zijn deze kasten geschikt als tijdelijke maatregel, bijvoorbeeld als de vervangende nieuwbouw op zich laat wachten. In zo'n geval kunnen bestaande panden in de buurt met zulke kasten worden uitgerust. Nestkasten worden onder andere geleverd door Vivara. Ze zijn in alle kleuren te verven.

Adressen voor nadere informatie:

www.waveka.nl

www.vivara.nl

www.haagsevogels.nl/cms/index.php?page=mussenflat-bouwen



Terreininrichting

Ook bij de terreininrichting kan rekening worden gehouden met de Huismus:

- Zorg voor voldoende beschutting (dichte struiken, hagen of muurbeplantingen)
- Laat enkele terreingedeelten onbegroeid (of zet een pot met zand neer). Huismussen houden van een stofbad.
- Maai een gedeelte van het terrein maar één of tweemaal per jaar, waardoor meer ruigte ontstaat.
- Gebruik geen pesticiden, zo worden geen insecten vernietigd. Kleine insecten vormen het voedsel voor de jongen.

5.3.3 Zoogdieren

Op de locatie zijn geen kenmerken aangetroffen van de aanwezigheid van zoogdieren, waaronder vleermuizen. Maatregelen of een ontheffing zijn voor de betreffende soorten niet benodigd.

5.3.4 Overige soorten

Sporen of kenmerken van overige beschermde soorten of soorten van de Rode Lijsten zijn niet aangetroffen. Gezien de functie en het gebruik van de locatie worden deze soorten ook niet verwacht. Specifieke maatregelen of een ontheffing ten aanzien van overige soorten zijn derhalve niet aan de orde.

6 CONCLUSIES EN AANBEVELINGEN

6.1 Onderzoeksresultaten

Op basis van de uitgevoerde natuurtoets wordt geconcludeerd dat er beschermde soorten voorkomen op de onderzoekslocatie. Derhalve dienen maatregelen te worden getroffen, zodat niet in strijd wordt gehandeld met de bepalingen in de Flora- en faunawet.

Omdat geen significant nadelige effecten op speciale beschermingszones te verwachten zijn, is de Natuurbeschermingswet niet van toepassing. De onderzochte locatie ligt niet in of tegen de Ecologische Hoofdstructuur (EHS), waardoor geen beperkingen aan de orde zijn.

Op basis van gegevens uit geraadpleegde bronnen en de uitgevoerde veldinventarisatie zijn een aantal soortgroepen van belang voor de onderzoekslocatie. Onderstaand zijn de betreffende soortgroepen toegelicht.

Vaatplanten

De onderzoekslocatie heeft een betekenis voor een aantal algemene wilde plantensoorten. De betreffende soorten zijn niet beschermd en staan niet vermeld op de Rode Lijst.

Broedvogels

Er zijn geschikte broedplaatsen voor vogels aanwezig, namelijk de struiken en hagen, enkele nestkasten, de te slopen open schuur en de aanbouw van de te slopen woning. De Houtduif, de Merel en de Huismus broeden met zekerheid op de onderzochte locatie. In het broedseizoen dient derhalve rekening gehouden te worden met broedgevallen. Jaarrond beschermde nesten of mogelijke broedplaatsen van de betreffende soorten, met uitzondering van de Huismus, zijn niet aangetroffen. Broedvogels zijn volgens de Flora- en faunawet beschermd, waardoor de voorgenomen werkzaamheden kunnen leiden tot het overtreden van de artikelen 10 (opzettelijk verontrusten) of 11 (verstoren van vaste rust- en verblijfplaatsen).

Zoogdieren

Op de locatie zijn geen kenmerken gevonden van de aanwezigheid van zoogdieren. Vaste verblijfplaatsen van zoogdieren, waaronder vleermuizen worden derhalve niet verwacht.

Overige soorten

Sporen of kenmerken van overige beschermde soorten of soorten van de Rode Lijsten zijn niet waargenomen en worden gezien de functie en het gebruik van de locatie niet verwacht.

6.2 Maatregelen en ontheffing

Broedvogels

Voor het verstoren of verontrusten van broedende vogels (artikel 11) kan geen ontheffing worden verkregen. Versturende werkzaamheden moeten daarom altijd buiten het broedseizoen (half maart tot half juli) plaatsvinden. Let wel, de Houtduif kan (veel) later broeden dan de aangegeven periode. Op het moment dat geen broedende vogels aanwezig zijn kunnen de werkzaamheden zonder een ontheffing of verdere maatregelen worden uitgevoerd.

Specifieke maatregelen ten aanzien van de Huismus:

Bovenstaande maatregelen gelden ook voor de Huismus. De Huismus is echter een soort, waarvan de nestplaats jaarrond beschermd is en die vermeld staat op de Rode Lijst, waardoor deze soort extra aandacht verdient. Om te kunnen voldoen aan de bepalingen in de Flora- en faunawet zijn maatregelen noodzakelijk. Enkele eenvoudig te treffen maatregelen zijn vermeld in paragraaf 5.3.2. Wanneer deze maatregelen worden getroffen zal de locatie geschikt blijven als leefgebied voor de Huismus en is geen ontheffing benodigd.

Overige soorten

Ten aanzien van overige soorten zijn geen specifieke maatregelen of een ontheffing benodigd.

6.3 Zorgplicht

Op alle in het wild voorkomende planten- en diersoorten, ongeacht of deze beschermd of vrijgesteld zijn of als een ontheffing is verkregen, is de zorgplicht van toepassing.

De zorgplicht gebiedt ieder om voldoende zorg in acht te nemen voor in het wild levende planten en dieren. Handelingen met nadelige gevolgen moeten zoveel mogelijk achterwege gelaten worden of er moeten maatregelen worden getroffen om nadelige gevolgen te voorkomen of beperken.

bijlage 1:
Topografische ligging onderzoekslocatie

Topografische ligging onderzoekslocatie



Schaal: 1 : 12.500

<p>bebouwd gebied</p> <p>a huizenblok, groot gebouw b huizen c hoogbouw d kas</p> <p>wegen</p> <p>autosnelweg hoofdweg met gescheiden rijbanen hoofdweg regionale weg met gescheiden rijbanen regionale weg lokale weg met gescheiden rijbanen lokale weg weg met loose of slechte verharding onverharde weg straat/overige weg wandelgebied fietspad pad, voetpad weg in aanleg weg in ontwerp viaduct tunnel vaste brug beweegbare brug brug op pijlers</p>	<p>spoorwegen</p> <p>spoorweg: enkelspoor spoorweg: dubbelspoor spoorweg: driesporig spoorweg: viersporig a station b leadperron tram a metro bovengronds b metrostation</p> <p>hydrografie</p> <p>waterloop: smaller dan 3 m waterloop: 3-6 m breed waterloop: breder dan 6 m a schutsluis b brug c vonder d koedam a grondduiker b stuw c duiker d sluis</p> <p>bodemgebruik</p> <p>a weide met sloten b bouwland met greppels c boomgaard d fruitkwekerij e boomkwekerij f weide met populieren g loofbos h naaldbos i gemengd bos j griend k heide l zand m dras en riet n heg en houtwal</p>	<p>overige symbolen</p> <p>a kerk, moskee b toren, hoge koepel c kerk, moskee met toren d markant object e watertoren f vuurtoren</p> <p>a gemeentehuis b postkantoor c politiebureau d wegwijzer a kapel b kruis c vlampijp d telescoop a windmolen b watermolen c windmolentje d windturbine a oliepompinstallatie b seinmast c zendmast a hunebed b monument c poldergermaal a begraafplaats b boom c paal d opelagtank a kampeerterrain b sportcomplex c ziekenhuis schietbaan aftrastering hoogspanningsleiding met mast muur geluidswering</p>
---	--	---

bijlage 2:
Globaal rapport beschermde en bedreigde soorten

disclaimer De Nationale Databank Flora en Fauna (NDFF) is de meest omvangrijke landelijke informatiebron van verspreidingsgegevens en bevat betrouwbare waarnemingen van planten en dieren in een bepaald gebied. Het systeem is in opbouw, nieuwe gegevens worden met regelmaat toegevoegd. Alle gegevens in de NDFF zijn door de Gegevensautoriteit Natuur gevalideerd. Nader (veld-)onderzoek kan noodzakelijk zijn om aanwezigheid van een soort te bevestigen of uit te sluiten.

naam project 101738 - Lage Esweg 76
doel project Natuurtoets
datum di, 28/09/2010 - 11:57
ordernummer OHNL-2010-414
geselecteerde kilometerhokken
228-484

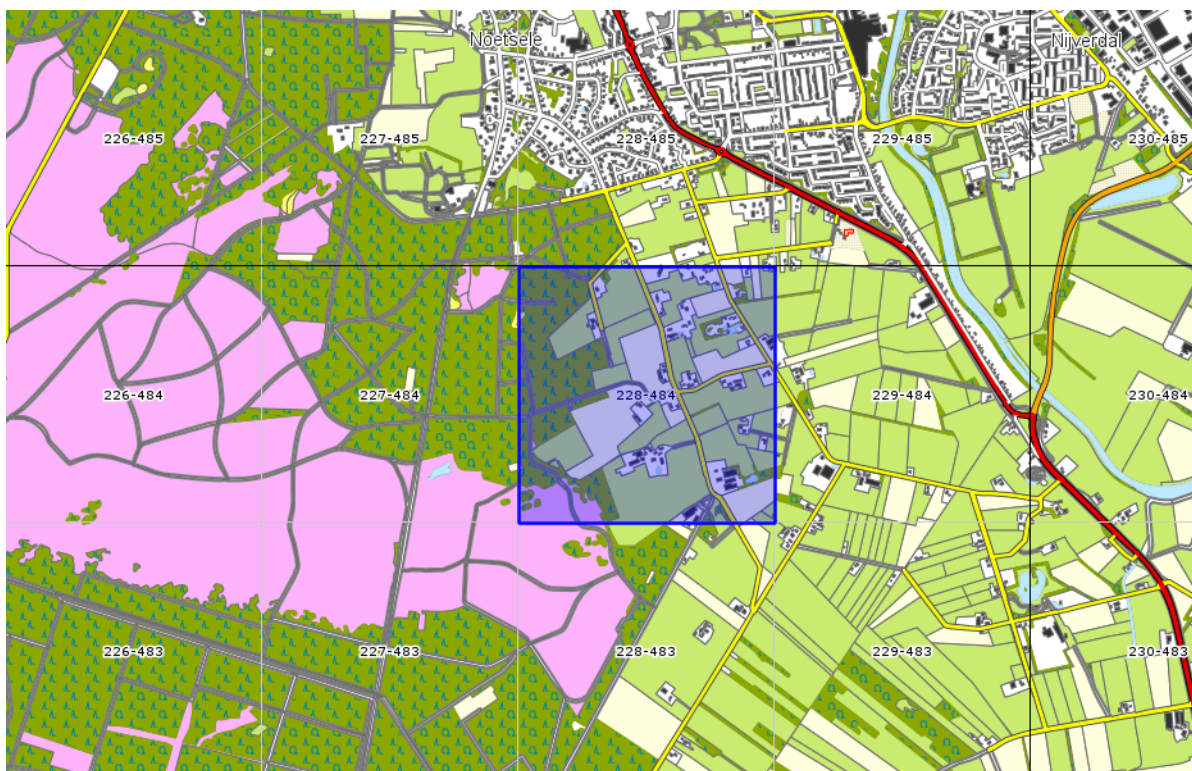

Op de volgende pagina's vindt u eerst de beknopte eenmalige levering en vervolgens de toelichting erop.

Mocht u vragen hebben dan kunt u contact opnemen met de Helpdesk van Het Natuurloket:

e-mail: info@natuurloket.nl

telefoon: 0800 2356333

228-484	vaatplanten	mossen	korstmossen	paddenstoelen	zoogdieren	vogels	amfibieën	reptielen	vissen	dagvlinders	macronachtvlinders	micronachtvlinders	libellen	sprinkhanen en krekels	overige ongewervelden	zeeorganismen
Rode-Lijstsoorten	19		6			5		1								
Ffwet soorten tabel 1	3				1											
Ffwet soorten tabel 2+3	3				1			2								
Ffwet vogels						42										
Hrl soorten bijlage II																
Hrl soorten bijlage IV								1								
aantal soorten	331	27	19		2	42		2		2	1	13	6			
volledigheid onderzoek	goed	redelijk	redelijk	niet	slecht	slecht/niet	niet	matig	niet	slecht	slecht	slecht	slecht	niet	niet	niet
onderzoekperiode	1990-2010	2000-2010	2000-2010	2000-2010	2000-2010	2000-2010	2000-2010	2000-2010	2000-2010	2000-2010	2000-2010	2000-2010	2000-2010	2000-2010	2000-2010	2000-2010

Toelichting op de tabel

Soortgroepen

In de gehanteerde indeling is Overige ongewervelden een diverse groep met daarin alle wespen, bijen, mieren, netvleugelige, steenvliegen, kevers, vliegen, muggen, haften, wantsen, cicaden, luizen, schorpioenvliegen en overige insecten, spinnen, mijten, hooiwagens, duizendpoten, miljoenpoten, pissebedden, kakkerlakken, oorwormen, weinigpotigen, vlokreeften, lagere kreeftachtigen, weekdieren, slakken, ringwormen, snoerwormen en wormachtigen zoals bloedzuigers.

Onder de soortgroep Zeeorganismen vallen: hydroidpoliepen, mosdiertjes, mysisgarnalen, ribkwallen, stekelhuidigen, zakpijpen, zeepissebedden, zeepokken, eendenmossels, krabbezakjes, zeespinnen en grote kreeftachtigen (kreeften, krabben en garnalen). Dit betekent dat waarnemingen van de Europese kreeft (*Astacus astacus*) en andere in zoetwater levende rivierkreeften onder Zeeorganismen te vinden zijn. Zeezoogdieren zijn te vinden onder Zoogdieren.

Rode-Lijstsoorten

In de tabel staat voor elk kilometerhok per soortgroep vermeld hoeveel soorten op de Rode Lijst staan. Rode Lijsten worden formeel vastgesteld door het ministerie van LNV. De gehanteerde Rode Lijsten zijn (inclusief link naar website van ministerie van LNV met verwijzing naar pdf van het besluit):

vaatplanten:	Besluit Rode Lijsten 5 november 2004
mossen:	Besluit Rode Lijsten 5 november 2004
korstmossen:	Besluit Rode Lijsten 5 november 2004 ¹
paddenstoelen:	Besluit Rode Lijsten 5 november 2004 ²
zoogdieren:	Besluit Rode Lijsten 4 september 2009
vogels:	Besluit Rode Lijsten 5 november 2004
amfibieën:	Besluit Rode Lijsten 4 september 2009
reptielen:	Besluit Rode Lijsten 4 september 2009
vissen:	Besluit Rode Lijsten 5 november 2004
dagvlinders:	Besluit Rode Lijsten 4 september 2009
macronachtvlinders:	geen Rode Lijst
micronachtvlinders:	geen Rode Lijst
libellen:	Besluit Rode Lijsten 5 november 2004
sprinkhanen en krekels:	Besluit Rode Lijsten 5 november 2004
overige ongewervelden:	Besluit Rode Lijsten 5 november 2004 ³
zeeorganismen:	geen Rode Lijst

Ffwet soorten tabel 1

Alle soorten van tabel 1 van de Flora- en faunawet, te vinden in de pdf op de website van het ministerie van LNV ([beschermde soorten van de Flora- en faunawet](#)).

¹ Na vaststelling van de Rode Lijst is gebleken dat *Haematomma ochroleucum* onterecht op de Rode Lijst stond; deze is er vervolgens van afgehaald ([verantwoording Database Soorten in wetgeving en beleid](#)).

² De Rode Lijst voor paddenstoelen uit 2009 is nog niet geïmplementeerd in de NDFF; hier vindt u het Besluit: [Besluit Rode Lijsten 4 september 2009](#).

³ het gaat hier om besluiten voor de soortgroepen bijen, kokerjuffers, steenvliegen, haften, platwormen en land- en zoetwaterweekdieren.

Ffwet soorten tabel 2+3

Soorten van tabel 2 en 3 van de Flora- en faunawet, te vinden in de pdf op de website van het ministerie van LNV ([beschermde soorten van de Flora- en faunawet](#)).

Ffwet vogels

Alle vogelsoorten, behalve exoten, zijn beschermd krachtens de Flora- en faunawet.

Hrl soorten bijlage II

In de Europese Habitatrichtlijn staan in Bijlage II de soorten waarvoor beschermde gebieden moeten worden aangewezen. Op de site van het ministerie van LNV kunt u een overzicht vinden van de soorten ([beschermde soorten Habitatrichtlijn Bijlage II](#)). Welke gebieden dit zijn is per soort op te zoeken via [Natura 2000-gebieden](#).

Hrl soorten bijlage IV

In de Europese Habitatrichtlijn staan op Bijlage IV de soorten aangewezen die strikt beschermd zijn; de meeste soorten staan in tabel 3 van de Flora- en faunawet. Op de website van het ministerie van LNV kunt u een overzicht vinden: [beschermde soorten Habitatrichtlijn Bijlage IV](#).

Aantal soorten

Het totaal aantal soorten per soortgroep per kilometerhok in de periode zoals aangegeven. Meegenomen zijn alle waarnemingen:

- die geheel of gedeeltelijk binnen de selectie liggen;
- die zijn gevalideerd en daarbij de classificatie 'betrouwbaar' hebben meegekregen;
- waarvan de bronhouder heeft aangegeven dat ze uitgeleverd mogen worden.

Indien er een asterisk (*) in het veld staat betekent dit dat een deel van de waarnemingen pas na expliciete toestemming van de bronhouder mag worden uitgeleverd. Het kan dus zijn dat in de Eenmalige levering niet alle waarnemingen worden geleverd die optellen tot de Beknopte eenmalige levering. Ook kan het zijn dat deze gegevens later worden geleverd.

Volledigheid onderzoek

Voor elke soortgroep is aangegeven hoe volledig een specifiek kilometerhok is onderzocht. Er wordt hierbij gewerkt met een normering in maximaal 5 klassen: Niet, Slecht, Matig, Redelijk en Goed onderzocht. In onderstaande toelichting is per soortgroep aangegeven welke regels hierbij gehanteerd zijn en over welke periode.

Vaatplanten (1990 – 2010)

Om de volledigheid van onderzoek vast te stellen wordt het soortenaantal per kilometerhok vergeleken met het gemiddeld soortenaantal van een kilometerhok in dezelfde regio. Dit aantal is afhankelijk van onder andere bodemtype, waterhuishouding, schaal van het landschap en bodemgebruik. Daarom is de indeling van Nederland in 38 ecodistricten gebruikt als regio-indeling. Het gemiddeld aantal soorten per kilometerhok is bepaald aan de hand van inventarisaties uit het verleden. De aanname hierbij is dat de in het verleden vastgestelde floristische waarden een goede basis vormen voor een benadering van de actuele waarden. Het gemiddeld aantal aangetroffen soorten per kilometerhok loopt van 127 (grote, recente polders) tot 306 (kalkrijke duinen).

klasse	definitie
goed	aantal soorten is groter dan het gemiddelde van het ecodistrict minus de standaarddeviatie
redelijk	n.v.t.
matig	overige gevallen
slecht	aantal soorten per kilometerhok is kleiner dan 26 of, als het aantal soorten kleiner is dan het gemiddelde van het ecodistrict, minus tweemaal de standaarddeviatie.
niet	geen waarnemingen

Mossen (2000 – 2010)

Gegevens van mossen zijn veelal afkomstig van natuurgebieden en stedelijk gebied. De meeste bedreigde mossoorten komen vooral voor op vochtige plaatsen en in bossen.

klasse	definitie
goed	meer dan 30 soorten
redelijk	11-30 soorten
matig	1-10 soorten
slecht	n.v.t.
niet	geen waarnemingen

Korstmossen (2000 – 2010)

Gegevens van korstmossen zijn voornamelijk afkomstig van bos, heide en stuifzand, laanbomen en muren van oude gebouwen. Korstmossen kunnen in alle seizoenen worden gevonden.

klasse	definitie
goed	meer dan 20 soorten
redelijk	11-20 soorten
matig	1-10 soorten
slecht	n.v.t.
niet	geen waarnemingen

Paddenstoelen (2000 – 2010)

Om de volledigheid van een inventarisatie te definiëren zouden voor elk kilometerhok naast de aantallen waarnemingen en soorten ook specifieke biotoopkenmerken moeten worden meegewogen. Voor paddenstoelen is een dergelijke weging nog niet op landelijke schaal mogelijk. Vooral nog wordt uitgegaan van het globale (niet statistisch onderbouwde) ervaringsfeit dat een "serieus" onderzoek in een hok in een goede tijd minstens een bepaald aantal verschillende soorten moet opleveren, met een eveneens globale correctie voor het feit dat dit aantal in een "goed" hok met minder waarnemingen wordt bereikt dan in een "slecht" hok.

klasse	definitie
goed	250 of meer soorten; of 1000 of meer waarnemingen
redelijk	overige gevallen
matig	n.v.t.
slecht	minder dan 50 soorten; of minder dan 100 waarnemingen
niet	geen waarnemingen

Zoogdieren (2000 – 2010)

Voor zoogdieren is de onderzoekskwaliteit voor een kilometerhok bepaald op grond van twee aspecten die voor de totaalscore worden opgeteld.

1. het aantal waargenomen soorten sinds het jaar 2000

aantal soorten	aantal punten
1	0
2-4	5
5-9	10
10-99	15

2. uitvoering van een of meerdere projecten van het Netwerk Ecologische Monitoring of het VerspreidingsONderzoek LandZoogdieren (VONZ), waarin de aanwezigheid van een bepaalde set soorten (bijvoorbeeld muizen en spitsmuizen of vleermuizen) systematisch bepaald wordt.

NEM- of VONZ-project	aantal punten
braakbalmonitoring	15
vleermuiswintertellingen	30
muizen vangen met inloopvallen	30
vleermuiszoldertellingen	30
hazelmuistellingen	10

klasse	definitie
goed	100 – 1000 punten
redelijk	65 – 99 punten
matig	25 – 64 punten
slecht	0 – 24 punten
niet	geen waarnemingen

Vogels (2000 – 2010)

In de regel wordt er bij vogels onderscheid gemaakt tussen broedvogels (reproduceren) en water- en wintervogels (foerageren en pleisteren). Voor beide wordt in de tabel de onderzoeksvolledigheid gegeven, eerst broedvogels, dan water- en wintervogels.

Voor het bepalen van de volledigheid van onderzoek wordt niet alleen gekeken naar het aantal vastgestelde soorten maar ook naar de onderzoeksintensiteit (is een gebied c.q. kilometerhok voldoende bekeken om iets te zeggen over het voorkomen van de vogelbevolking). Losse waarnemingen worden in deze berekening niet meegenomen.

Broedvogels

In de jaren 1998-2000 is er in het kader van het *Atlasproject* van de Nederlandse Broedvogels in geheel Nederland gewerkt aan het vergaren van broedvogeldata op het niveau van kilometerhokken. In besloten tot halfopen landschappen wordt 70-80% van de werkelijk in een kilometerhok aanwezige soorten vastgesteld. In open landschappen wordt uitgegaan van minimaal 80-100%. Een kilometerhok waar atlaswerk heeft plaatsgevonden wordt als redelijk onderzocht gekwalificeerd.

Het *Landelijk Soortenonderzoek Broedvogels (LSB)* is in zijn huidige opzet in 1996 van start gegaan. Het richt zich op het jaarlijks verzamelen van de aantallen broedgevallen van in kolonies broedende soorten en de aantallen broedgevallen van zeldzame soorten. Van een selectie van zeldzame broedvogelsoorten wordt hierbij ook de verspreiding jaarlijks in kaart gebracht. Van de kolonievogelsoorten mag uitgegaan worden van een vrijwel landdekkende inventarisatie.

Een kilometerhok is matig onderzocht als er na 1993 drie of meer keren een kolonie- en/of zeldzame soort is gemeld.

Het *Broedvogel Monitoring Project (BMP)* is in 1984 van start gegaan en heeft tot doel de aantalveranderingen van min of meer algemene vogelsoorten te volgen. In vaste proefvlakken van 15 tot 500 hectare groot verspreid over Nederland wordt jaarlijks een vaste selectie aan soorten onderzocht. De selectie van soorten kan bestaan uit alle soorten of uit een set van bijzondere soorten, bijvoorbeeld alleen weidevogels (BMP-W). Een kilometerhok is goed onderzocht als er na 1995 twee keer een proefvlak is onderzocht. Als er een BMP-W proefvlak is onderzocht is het kilometerhok redelijk onderzocht.

klasse	definitie
goed	na 1995 twee keer een proefvlak BMP
redelijk	proefvlak BMP-W; of atlasproject 1998-2000
matig	drie of meer keer een kolonie- of zeldzame soort (LSB) gemeld
slecht	n.v.t.
niet	geen waarnemingen

Water- en wintervogels

Vanaf seizoen 1992/93 is de coördinatie van de *watervogeltellingen* ondergebracht bij SOVON. Het gaat daarbij om de maandelijkse ganzen- en zwanentellingen, maandelijkse tellingen van de Zoete Rijkswateren, de midwintertelling in januari en tellingen in de Waddenzee. Bij een evaluatie van deze verscheidenheid aan watervogelprojecten, bleek de genoemde opzet niet geheel te voldoen. Door de projectmatige aanpak bleef de informatie over het voorkomen van watervogels versnipperd. Met ingang van het winterhalfjaar 2000/01 is het netwerk aan telgebieden uitgebreid, wordt het merendeel van de belangrijke watervogelgebieden in het winterhalfjaar maandelijks geteld en worden alle projectresultaten in een gezamenlijk rapport opgenomen.

Een kilometerhok is goed onderzocht als er >25 maanden geteld is in de laatste 5 jaar. Als er >10 en <25 maanden is geteld in de laatste 5 jaar is het hok redelijk onderzocht. >5 en <10 maanden geteld is matig onderzocht.

Het *Punt Transect Tellingenproject (PTT)* is het oudste monitoringproject van SOVON en werd in 1978 in het leven geroepen omdat van veel, vooral algemeen voorkomende, wintervogels vrijwel niets bekend was over de aantalsontwikkelingen binnen Nederland. De doelstellingen van het door SOVON en het Centraal Bureau voor de Statistiek (CBS) opgezette project waren (a) het volgen van de aantalsontwikkelingen van zoveel mogelijk soorten winter- en trekvogels door de jaren heen, zo mogelijk in relatie tot de achterliggende oorzaken en (b) het volgen van de veranderingen in de verspreiding van winter- en trekvogels. De uitvoering van het project is op alle punten gestandaardiseerd en houdt in dat waarnemers puntsgewijs op een vaste route gedurende een vaste tijd alle vogels tellen.

Als er minimaal 2 punten meerjarig zijn onderzocht is het kilometerhok matig onderzocht. In alle andere gevallen is het kilometerhok slecht onderzocht.

klasse	definitie
goed	watervogeltellingen gedurende meer dan 24 maanden in de afgelopen 5 jaar
redelijk	watervogeltellingen gedurende 11 tot 24 maanden in de afgelopen 5 jaar
matig	meerjarig PTT van minimaal 2 punten; of watervogeltellingen gedurende 5 – 10 maanden in de afgelopen 5 jaar
slecht	niet minimaal 2 punten meerjarig PTT; of watervogeltellingen gedurende minder dan 5 maanden in de afgelopen 5 jaar
niet	geen waarnemingen

Amfibieën (2000 – 2010)

Het aantal waarnemingen is in eerste instantiebepalend voor de onderzoekskwaliteit. Daarnaast worden er correcties toegepast op basis van de periode waarin de waarnemingen zijn gedaan en op basis van de aantallen soorten die wel of niet op de Rode Lijst staan.

klasse	definitie
goed	meetnetactiviteit in het kilometerhok; of meer dan 15 waarnemingen
redelijk	8 – 14 waarnemingen
matig	3 – 7 waarnemingen
slecht	1 – 2 waarnemingen
niet	geen waarnemingen

correctie 1

Voor elke soort zijn zogenaamde “vroeg” en “late” perioden van waarnemingen vastgesteld. Indien er in een kilometerhok meerdere waarnemingen uit de vroeg en de late periode zijn gedaan, wordt een klasse hoger aan het kilometerhok gekoppeld.

waarneming van:	periode
een willekeurige salamander in de periode februari – april	vroeg
een Gewone pad, Heikikker of Bruine kikker in de periode februari – juni	vroeg
een willekeurige salamander in de periode mei – augustus	laat
een willekeurige pad of kikker in de periode mei – augustus NIET zijnde van de Gewone pad of Heikikker of Bruine kikker	laat

correctie 2

Bovenop de bovenstaande indeling en eerste correctie vindt nog een tweede correctie plaats als onderstaande geldt. Dit gebeurt alleen indien er sprake is van een exacte overeenkomst; is dat niet het geval dan vindt er geen verdere correctie plaats.

aantal Rode-Lijstsoorten	aantal soorten niet op de Rode Lijst	correctie
1 of meer	5 of meer	een klasse hoger
2 of meer	4	een klasse hoger
3 of meer	3	een klasse hoger
1 of meer	0	een klasse lager indien Matig, Redelijk of Goed onderzocht

Reptielen (2000 – 2010)

Het aantal waarnemingen is in eerste instantie bepalend voor de onderzoekskwaliteit. Daarnaast worden er correcties toegepast op basis van de periode waarin de waarnemingen zijn gedaan en op basis van de aantallen soorten die wel of niet op de Rode Lijst staan.

klasse	definitie
goed	meetnetactiviteit in het kilometerhok; of meer dan 8 waarnemingen
redelijk	4 – 7 waarnemingen
matig	2 – 3 waarnemingen
slecht	1 waarneming
niet	geen waarnemingen

correctie 1

Voor elke soort zijn zogenaamde “vroeg” en “late” perioden van waarnemingen vastgesteld. Indien er in een kilometerhok meerdere waarnemingen uit de vroeg en de late periode zijn gedaan, wordt een klasse hoger aan het kilometerhok gekoppeld.

waarneming in de maanden:	periode
februari - mei	vroeg
juni - augustus	laat

correctie 2

Bovenop de bovenstaande indeling en eerste correctie vindt nog een tweede correctie plaats als onderstaande geldt. Dit gebeurt alleen indien er sprake is van een exacte overeenkomst; is dat niet het geval dan vindt er geen verdere correctie plaats.

aantal Rode-Lijstsoorten	correctie (indien mogelijk)
als Gladde slang is gezien	een klasse hoger
als naast Gladde slang ook andere soort gezien	twee klassen hoger
als of Adder of Ringslang of Hazelworm of Muurhagedis gezien	eenklasse hoger

Vissen (2000 – 2010)

De inventarisatieactiviteit voor vissen is hoofdzakelijk gebaseerd op het aantal aangetroffen soorten en het aantal bezoeken per kilometerhok. In de goed onderzochte hokken wordt een goed beeld verwacht van de kwalitatieve samenstelling van de visfauna in de genoemde onderzoeksjaren. Aanvullingen op deze soortenlijst kunnen voornamelijk nog verwacht worden bij toepassing van andere vismethodieken en/of veranderende milieuomstandigheden of uitbreiding van verspreidingsgebieden van individuele soorten.

Van de redelijk onderzochte hokken wordt geen volledig beeld verwacht van de kwalitatieve samenstelling van de visfauna. Aanvullingen kunnen verwacht worden door meer veldwerk, toepassing van andere vismethodieken en/of veranderende milieuomstandigheden of uitbreiding van verspreidingsgebieden van individuele soorten. Slecht onderzocht zijn alle kilometerhokken die niet in een van beide bovengenoemde categorieën vallen.

De waarnemingen in het databestand van RAVON hebben hoofdzakelijk betrekking op vangsten met een steeknet. Elk vangstmiddel is echter selectief: het steeknet levert vooral veel jonge vis op en kleinere vissoorten. Juist veel van deze kleinere soorten vallen onder de Flora- en faunawet of de Habitatrichtlijn. Het schepnet is met name geschikt voor kwalitatieve bemonstering van kleinere watertypen als beken, sloten, weteringen en poelen. Voor meer kwantitatieve bemonsteringen worden doorgaans andere methodieken toegepast.

klasse	definitie
goed	10 of meer soorten
redelijk	5 – 9 soorten; of 3 – 4 soorten, waarbij verhouding "aantal waarnemingen:aantal soorten" 2 of groter
matig	3 – 4 soorten, waarbij verhouding "aantal waarnemingen:aantal soorten" kleiner dan 2
slecht	1 – 2 soorten
niet	geen waarnemingen

Dagvlinders (2000 – 2010)

Dagvlinders vliegen niet gedurende het gehele jaar. Sommige soorten vliegen in een generatie, die vaak niet meer dan vier tot zes weken als vlinder aanwezig is. De in het bestand opgeslagen waarnemingen zijn grotendeels gebaseerd op de waarnemingen van vlinders en slechts incidenteel op die van eitjes, rupsen of poppen. De momenten in een jaar dat in een kilometerhok naar vlinders is gekeken bepaalt dus de kans dat de aanwezige soorten allemaal gezien zijn. Voor de bepaling van de volledigheid van het onderzoek is dan ook gekeken naar de spreiding van de bezoeken over het seizoen in een kilometerhok waarbij aangenomen wordt dat in zeelei, laagveen- en rivierengebieden gemiddeld minder soorten worden vastgesteld. Voor elke periode in het jaar dat het zinvol is om naar vlinders te kijken wordt een puntenaantal toegekend. Hierbij wordt niet meer gekeken naar het aantal waarnemingen in die periode.

periode	week	punten
A 1 januari – 31 maart en/of 30 september – 31 december	1 – 13, 40 – 52	1
B 1 april – 12 mei	14 – 19	1
C 13 mei – 9 juni	20 – 23	3
D 10 juni – 7 juli	24 – 27	2
E 8 juli – 4 augustus	28 – 31	4
F 5 augustus – 29 september	32 – 39	2
G geen datum, wel jaar	0	1

klasse	definitie
goed	hogere zandgronden, duingebied en Zuid-Limburg: 10 of meer punten zeeklei, laagveen en rivierengebied: 8 of meer punten
redelijk	hogere zandgronden, duingebied en Zuid-Limburg: 5 – 9 punten zeeklei, laagveen en rivierengebied: 5 – 7 punten
matig	3 – 4 punten
slecht	1 – 2 punten
niet	0 punten

Nachtvlinders (micro's en macro's)

De groepen van macro- en micronachtvlinders zijn soortenrijke groepen. Uit ervaring is gebleken dat het niet makkelijk is om alle soorten die in een hok voorkomen binnen enkele bezoeken en met slechts enkele onderzoeksmethoden vast te stellen. Goed nachtvlinderonderzoek bestaat daardoor eigenlijk uit het veelvuldig bezoeken van een gebied gedurende vele jaren en in vele seizoenen met verschillende technieken (licht, stroopsmeren, zichtwaarnemingen, etc.). Pas dan kan er een completere indruk bestaan van het werkelijke aantal soorten dat er voor komt. Om een indicatie te hebben van de soortenrijkdom in een gebied is het noodzakelijk de kennis van de omliggende hokken te betrekken bij de bepaling voor een onderzoeksdekking. De nu gehanteerde methode gaat uit van de verhouding tussen het aantal waargenomen soorten en het aantal theoretisch waar te nemen soorten. Dit geschiedt voor beide soortgroepen apart. Dat moet ook wel, want het aantal waarnemers, het aantal soorten en het aantal waarnemingen per groep verschilt enorm.

Voor beide soortgroepen wordt per kilometerhok het aantal soorten bepaald dat er is vastgesteld en het aantal soorten dat er theoretisch zou kunnen voorkomen. Hierbij wordt gebruik gemaakt van de kennis over omliggende hokken. De verhouding van beide aantallen resulteert in het algemeen in een zeer laag getal, want vaak ligt het aantal waargenomen soorten enorm veel lager dan het aantal te verwachten soorten. De oorzaak is meestal dat er nog niet voldoende onderzoek is geweest in een gebied. De resulterende waarden worden nu verder geclassificeerd op basis van het oordeel van een expert.

klasse	definitie; percentage aangetroffen soorten van theoretisch totaal aantal
goed	21% – 100%
redelijk	7% - 20%
matig	4% - 6%
slecht	0% - 3%
niet	geen waarnemingen

Libellen (2000 – 2010)

Libellen vliegen niet gedurende het gehele jaar. De meeste soorten vliegen in een generatie, die vaak niet meer dan zes tot acht weken duurt. De waarnemingen zijn gebaseerd op de waarnemingen van libellen en slechts incidenteel op die van larven of larvenhuidjes. De momenten in een jaar dat in een kilometerhok naar libellen is gekeken bepaalt dus de kans dat de aanwezige soorten allemaal gezien zijn. Voor de bepaling van de volledigheid van het onderzoek is dan ook gekeken naar de hoeveelheid waarnemingen in een kilometerhok en het aantal maanden dat er waarnemingen zijn gedaan.

klasse	definitie
goed	waarnemingen uit meer dan 3 maanden; of meer dan 10 waarnemingen uit 2 of 3 maanden; of meer dan 25 waarnemingen uit minimaal 1 maand
redelijk	10 of minder waarnemingen uit 2 of 3 maanden; of minder dan 26 waarnemingen uit 1 maand
matig	10 of minder waarnemingen, waarbij de gezamenlijke set van waarnemingen uit maximaal 1 maand
slecht	n.v.t.
niet	geen waarnemingen

Sprinkhanen (2000 – 2010)

Bijna alle soorten sprinkhanen zijn in de nazomer aan te treffen. Het is daardoor mogelijk om tijdens twee bezoeken de sprinkhaanfauna van een gebied goed in kaart te brengen (onderzoeksintensiteit = goed). Als er slechts 1 bezoek aan een gebied is afgelegd kunnen er soorten zijn gemist (onderzoeksintensiteit = matig). De categorieën slecht en redelijk worden dus niet ingevuld.

klasse	definitie
goed	2 bezoeken aan het gebied gebracht
redelijk	n.v.t.
matig	1 bezoek aan het gebied gebracht
slecht	n.v.t.
niet	geen waarnemingen

Overige ongewervelden

Deze groep is een bundeling van zes verschillende soortgroepen met beleidsrelevante soorten (de Habitatrictlijn, de Flora- en faunawet en de Rode Lijst). Het gaat om: bijen, kevers, mieren, bloedzuigers en mollusken van de Habitatrictlijn. Omdat het groepen betreft met een ver uiteenlopende biologie en ecologie zijn de methoden en perioden van waarnemen en gegevens verzamelen niet eenduidig. Bovendien betreft het hier gepresenteerde bestand een opsomming van deze verschillende groepen. Daardoor kan een indicatie voor de bepaling van de volledigheid niet gegeven worden.

Zeeorganismen

De groep van zeeorganismen is erg divers. Voor deze soortgroep is nog geen systematiek uitgewerkt om onderzoeksvolledigheid te bepalen. Er zijn echter wel vaste duiklocaties langs de kust die frequent worden onderzocht door waarnemers van ANEMOON. Voor deze locaties wordt aangenomen dat ze goed zijn onderzocht.

klasse	definitie
goed	vaste duiklocaties ANEMOON
redelijk	n.v.t.
matig	n.v.t.
slecht	n.v.t.
niet	geen waarnemingen

tekstversie d.d. 24 augustus 2010

bijlage 3:
Foto's locatiebezoek



Foto 1: Overzichtsfoto van de nieuwbouwlocatie.



Foto 2: Overzichtsfoto van de nieuwbouwlocatie.



Foto 3: Overzichtsfoto van de te slopen woning.



Foto 4: Overzichtsfoto van de te slopen open schuur/stalling.



Foto 5: De struiken en hagen vormen een geschikte broedplaats voor diverse vogelsoorten.



Foto 6: Een nest van een Merel, uit een voorgaand broedseizoen.



Foto 7: Nest van een Houtduif in de te slopen open schuur/stalling.



Foto 8: Een nest van de Huismus, onder de dakpannen van de aanbouw.



Foto 9: De nestlocatie van de Huismus.



Foto 10: Ter plaatse van het woongedeelte zijn de open ruimten onder de dakpannen afgedicht met roosters, waardoor de huismus geen toegang heeft tot nestlocaties.



Foto 11: Door de vlakliggende pannen is het dak ongeschikt als broedplaats voor de Gierzwaluw.



Foto 12: Door de naadloze betimmering hebben vlermuizen geen toegang tot mogelijke verblijfsplaatsen.



Foto 13: Stijve klaverzuring.

bijlage 4:
Tekening met onderzoekslocatie

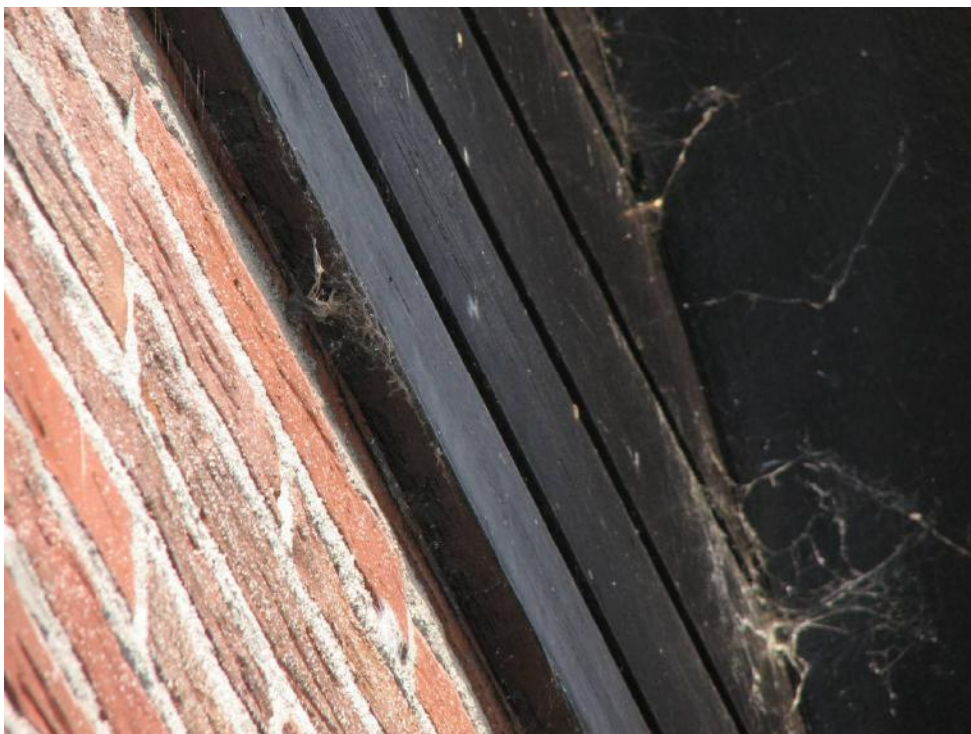
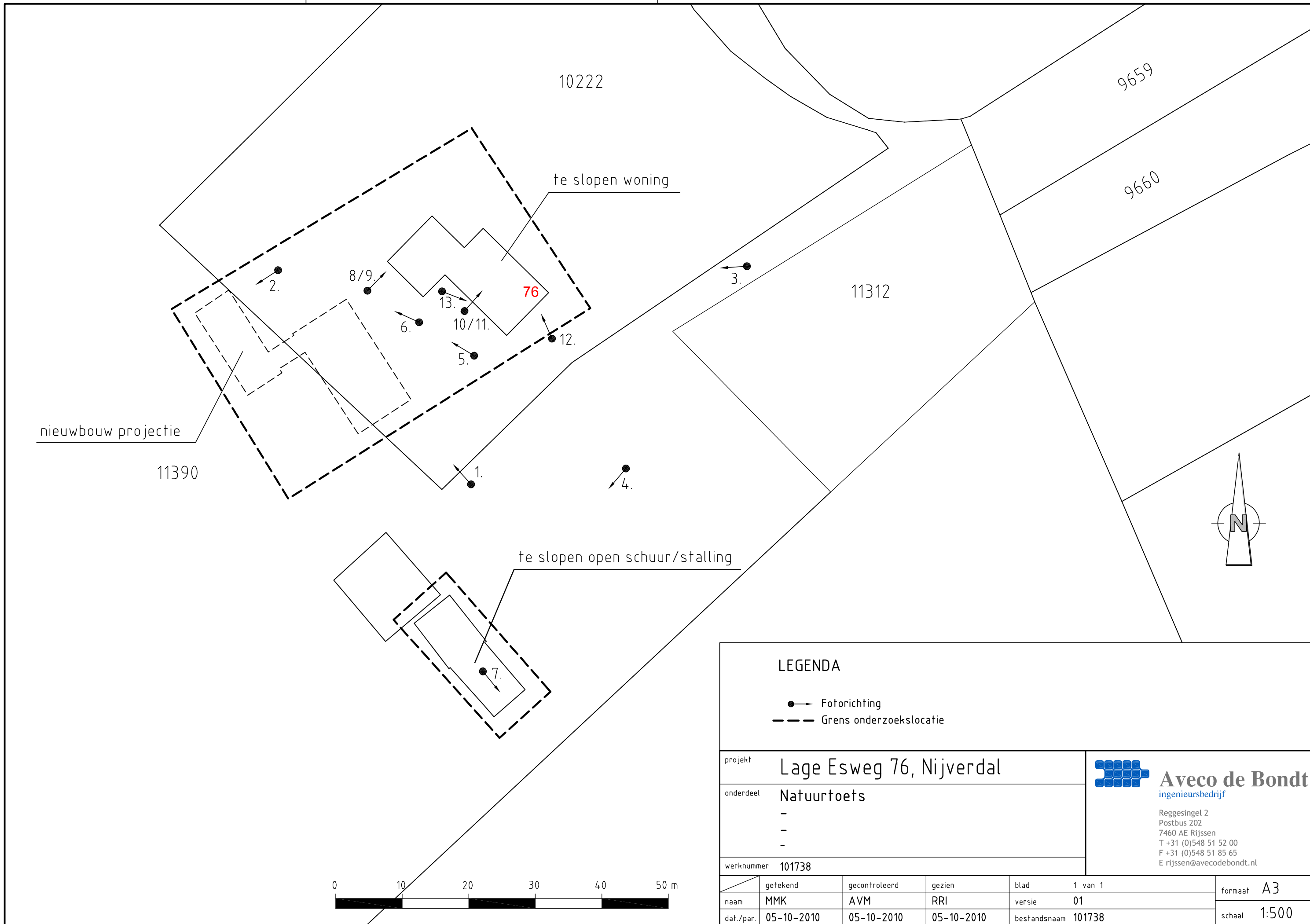

LEGENDA

- → Fotorichting
- Grens onderzoekslocatie

project	Lage Esweg 76, Nijverdal				 Aveco de Bondt ingenieursbedrijf Reggesingel 2 Postbus 202 7460 AE Rijssen T +31 (0)548 51 52 00 F +31 (0)548 51 85 65 E rijssen@avecodebondt.nl
onderdeel	Natuurtoets				
	-				
werknummer	101738				
getekend	gecontroleerd	gezien	blad	1 van 1	formaat A3 schaal 1:500
naam	AVM	RRI	versie	01	
dat./par.	05-10-2010	05-10-2010	bestandsnaam	101738	