



ROUWMAAT
groep

Milieutechniek Rouwmaat

Groenlo bv

Postbus 74

7140 AB Groenlo

TEL. 0544-474040

Den Sliem 93

7141 JG Groenlo

FAX. 0544-474049

Verkennd bodemonderzoek Lage Esweg 72 te Nijverdal



Opdrachtgever : BJZ
Contactpersoon : Dhr. W. Bekke
Adres : Twentepoort Oost 16a
Postcode & plaats : 7609 RG Almelo

Rapportnummer : MT.16041



Groenlo, 8 februari 2016



Opgesteld: F.H. Broekhuijsen	Paraaf: 
Geautoriseerd: N. Looman	Paraaf: 

Dit document is eigendom van de opdrachtgever en mag door hem gebruikt worden voor het doel waarvoor het is vervaardigd. De auteursrechten van dit document blijven berusten bij Milieutechniek Rouwmaat Groenlo b.v.

INHOUDSOPGAVE

1	INLEIDING-----	3
2	VOORINFORMATIE -----	4
2.1	LOCATIESPECIFIEKE INFORMATIE-----	4
2.2	OMGEVINGSGEGEVENS-----	5
2.3	GEOHYDROLOGISCHE GEGEVENS-----	5
2.4	VOORGAANDE BODEMONDERZOEKEN-----	5
2.5	AFBAKENING LOCATIE VOOR BODEMONDERZOEK-----	6
3	VERWACHTINGSPATROON -----	7
3.1	BODEMONDERZOEK-----	7
3.2	ASBEST-----	7
4	ONDERZOEKSOPZET-----	8
4.1	ALGEMEEN-----	8
4.2	BOOR- EN ANALYSEFREQUENTIE-----	8
5	RESULTATEN-----	9
5.1	TOETSINGSKADER-----	9
5.2	VERRICHTE WERKZAAMHEDEN-----	9
5.3	LOKALE BODEMOPBOUW-----	9
5.4	ZINTUIGLIJKE WAARGENOMEN BIJZONDERHEDEN-----	9
5.5	METINGEN WATERMONSTERNAMES-----	10
5.6	SAMENSTELLING (MENG)MONSTERS EN CHEMISCHE ANALYSES-----	10
5.7	ANALYSERESULTATEN-----	10
5.8	INTERPRETATIE ANALYSERESULTATEN-----	11
6	CONCLUSIES EN AANBEVELINGEN-----	12
6.1	ALGEMEEN-----	12
6.2	VERWACHTINGSPATROON-----	12
6.3	RESULTATEN-----	12
6.4	SLOTCONCLUSIE EN AANBEVELINGEN-----	12

BIJLAGEN

BIJLAGE 1 ^a	Topografische kaart
BIJLAGE 1 ^b	Kadastrale kaart met gegevens
BIJLAGE 1 ^c	Situatietekening met monsternamenpunten
BIJLAGE 2	Boorbeschrijvingen
BIJLAGE 3	Analysecertificaten grond
BIJLAGE 4	Analysecertificaten grondwater
BIJLAGE 5	Toetsingstabellen
BIJLAGE 6	Projectfoto's
BIJLAGE 7	Informatie vooronderzoek
BIJLAGE 8	Onafhankelijkheidsverklaring
BIJLAGE 9	Toegepaste normen

1 INLEIDING

In opdracht van BZJ heeft Milieutechniek Rouwmaat Groenlo bv op 8 en 15 januari 2016 een verkennend bodemonderzoek verricht ter plaatse van het perceel aan de Lage Esweg 72 te Nijverdal (gemeente Hellendoorn).

De onderzoekslocatie heeft een oppervlakte van circa 2.500 m². In bijlage 1 zijn de topografische en de kadastrale kaart met de ligging en het overzicht van de locatie opgenomen.

Aanleiding voor het bodemonderzoek zijn een bestemmingsplanwijziging en voorgenomen bouwactiviteiten. Doel van dit onderzoek is om de algemene bodemkwaliteit te bepalen ter plaatse van de onderzoekslocatie, waarmee bekeken kan worden in hoeverre deze bodemkwaliteit een belemmering kan vormen voor het beoogde gebruik en/of de voorgenomen ontwikkelingen.

Het bodemonderzoek is uitgevoerd conform de Nederlandse Norm 5740 (NEN 5740). Het vooronderzoek, dat parallel loopt aan deze norm, is uitgevoerd conform de Nederlandse Norm 5725 (NEN 5725).

De veldwerkzaamheden zijn uitgevoerd door Milieutechniek Rouwmaat Groenlo B.V. conform de beoordelingsrichtlijn BRL-SIKB 2000, veldwerk bij milieuhygiënisch bodemonderzoek. Milieutechniek Rouwmaat Groenlo B.V. is gecertificeerd en erkend voor het uitvoeren van milieuhygiënisch bodemonderzoek conform deze beoordelingsrichtlijn. Het toepassingsgebied van dit certificaat betreft de BRL-SIKB protocollen 2001, 2002 en 2018. De grond- en/of grondwateranalyses zijn uitgevoerd door een RVA-gecertificeerd en door de overheid erkend laboratorium.

Tussen Milieutechniek Rouwmaat Groenlo B.V. en de opdrachtgever is geen sprake van een relatie, die de onafhankelijkheid en de integriteit zouden beïnvloeden en/of haar werkzaamheden zou kunnen belemmeren. De onafhankelijkheidsverklaring van het uitgevoerde veldwerk is opgenomen in bijlage 8.

In het voorliggende rapport wordt verslag gedaan van het uitgevoerde bodemonderzoek. In hoofdstuk 2 is de locatie beschreven. Aan de hand van deze gegevens is in hoofdstuk 3 het verwachtingspatroon gedefinieerd omtrent de verontreinigingssituatie. Hoofdstuk 4 behandelt de onderzoeksopzet, terwijl in hoofdstuk 5 de veldwaarnemingen en de analyseresultaten kort samengevat zijn weergegeven. Ten slotte zijn in hoofdstuk 6 de conclusies en aanbevelingen gedefinieerd.

2 VOORINFORMATIE

Voor aanvang van het bodemonderzoek zijn de (historische) gegevens, die relevant zijn voor het onderzoek, verzameld op basisniveau. Het vooronderzoek heeft plaatsgevonden op het onderhavige perceel en de aangrenzende terreinen (maximaal tot 50 meter afstand).

Hierbij zijn de volgende bronnen geraadpleegd:

- informatie van de opdrachtgever
- informatie provinciaal bodemloket
- informatie van de gemeente
- locatie inspectie

In bijlage 7 is de informatie van het vooronderzoek opgenomen.

2.1 Locatiespecifieke informatie

De onderzoekslocatie is gelegen aan de Lage Esweg 72 te Nijverdal (gemeente Hellendoorn). De locatie is kadastraal bekend als gemeente Hellendoorn, secties AD, nummer 131(ged.).

Omschrijving van de onderzoekslocatie

Op de locatie is een boerderij met een aantal bijgebouwen aanwezig. De locatie is gelegen in het buitengebied van de gemeente Hellendoorn. Aan de zuid oostzijde op de locatie is een gronddepot aanwezig. Het is niet bekend waar deze grond is vrijgekomen.

Afbeelding onderzoekslocatie:



Huidig gebruik

De locatie is momenteel in gebruik ten behoeve van een agrarische bestemming.

Historisch gebruik

In het verleden is het perceel voor zover bekend altijd in gebruik geweest voor agrarische doeleinden dan wel natuurdoeleinden.

Toekomstig gebruik

Ten tijd van het onderzoek was het niet bekend of er in de toekomst wijzigingen in het gebruik gaan plaatsvinden.

Verhardingen, ophogingen, calamiteiten

Het terrein is gedeeltelijk verhard met klinkers, beton en asfalt. Het terrein is gedeeltelijk opgehoogd met zand. Op de locatie hebben zich in het verleden, voor zover bekend, geen calamiteiten voorgedaan.

Asbest

Op de locatie is een asfalt verharding aanwezig. Hierdoor is het maaiveld van de locatie niet geheel inspecteerbaar. Tijdens het veldonderzoek is op een deel van de locatie asbestverdacht materiaal aangetroffen. Hieronder zijn een aantal foto's weergegeven van de bevindingen.



2.2 Omgevingsgegevens

De directe omgeving van de locatie is in gebruik ten behoeve van agrarische en woon doeleinden.

2.3 Geohydrologische gegevens

Voor de bodemgegevens en de geohydrologische informatie is gebruik gemaakt van de grondwaterkaart van Nederland (Dienst grondwaterverkenning, TNO, Delft 1972, kaartblad 41 west).

diepte (m-mv)	omschrijving
0 - 2	Matig fijn tot matig grof zand. Pakket: (formatie v. Twente).
2 - 3	Grof zand. Pakket: (formatie v. Twente).
3 - 9	Fijn zand. Pakket: en tevens slijp, klei en leem houdend. (formatie v. Twente).
9 - 21	Matig fijn tot matig grof zand. Pakket: en tevens slijp, klei en leem houdend. (formatie v. Kreftenheye en Urk).

Regionale grondwaterstroming

De stromingsrichting van het grondwater is regionaal Westelijk gericht. Lokaal kan de stroming van het grondwater worden beïnvloed door drainages en oppervlaktewater. Het grondwater onder de onderzoekslocatie is, voor zover bekend, niet onderhevig aan invloeden van buitenaf.

2.4 Voorgaande bodemonderzoeken

Op de onderzoekslocatie heeft reeds eerder onderzoek plaatsgevonden. Het onderzoek is uitgevoerd ten behoeve van vervangende nieuwbouw van een woning en een schuur. Het bodemonderzoek is uitgevoerd door Leemans. In de periode januari/februari 2007. Het rapport is bekend onder het nummer ATR/VN-27929, dd. 5 februari 2007. De onderzoeksopzet is uitgevoerd volgens de NEN 5740.

Uit de resultaten kwam naar voren dat in de vaste bodem geen verhoogde parameters waren aangetoond. In het grondwater zijn een paar zware metalen licht verhoogd aangetoond.

2.5 Afbakening locatie voor bodemonderzoek

Het vooronderzoek heeft plaatsgevonden op het onderhavige perceel en de aangrenzende terreinen (maximaal tot 50 meter afstand). De geografische afbakening van het besluitvormingsgebied betreft het (gedeelte van het) perceel waarop de bestemmingsplanwijziging van toepassing is. Het onderzoek heeft plaatsgevonden op het (gedeelte van het) perceel waarop de bestemmingsplanwijziging van toepassing is. De onderzoekslocatie heeft een oppervlakte van circa 2.500 m².

3 VERWACHTINGSPATROON

3.1 Bodemonderzoek

Op basis van de in hoofdstuk 2 verstrekte (historische) informatie is vooraf bekeken in hoeverre de bodem op de onderzoekslocatie verontreinigd kan zijn. Volgens de NEN 5740 dient dan een aanname te worden gemaakt omtrent de kans op bodemverontreiniging. Er wordt hierbij onderscheid gemaakt in verdachte en niet verdachte locaties.

Op basis van het vooronderzoek zijn geen deellocaties te onderscheiden. De gehele locatie kan op basis van het vooronderzoek als niet-verdacht worden beschouwd. De hypothese luidt dan ook: De gehele locatie is onverdacht. Ten behoeve van de gehele locatie wordt de 'Onderzoeksstrategie voor een onverdachte locatie (ONV)' gehanteerd.

Indien in geen van de monsters één van de onderzochte stoffen aanwezig is in een concentratie boven de streefwaarde van de toetsingstabel uit de circulaire "Circulaire bodemsanering 2009, Staatscourant nr. 6563 3 april 2012", wordt de hypothese aangenomen.

3.2 Asbest

Gezien het aantreffen van de asbestverdachte materialen kan worden gesteld dat de locatie verdacht is op het voorkomen van asbest in de bodem.

Teneinde een uitspraak te kunnen doen over de concentratie aan asbest kan een asbestonderzoek uitgevoerd worden conform de NEN 5707 (bodem) en/of NEN 5897 (granulaten). Asbest is in dit onderzoek verder niet beschouwd.

Wel wordt tijdens de veldwerkzaamheden gelet op het voorkomen van asbestverdachte materialen, in het opgeboorde materiaal en op de bodem van de onderzoekslocatie.

4 ONDERZOEKSOPZET

4.1 Algemeen

De onderzoekslocatie heeft een oppervlakte van circa 2.500 m². Het aantal boringen per laag, het aantal peilbuizen en het aantal te analyseren grond- en grondwatermonsters is omschreven in de NEN 5740 en is afhankelijk van de oppervlakte en eventuele verdachte (deel)locaties.

4.2 Boor- en analysefrequentie

De veldwerkzaamheden worden uitgevoerd conform de beoordelingsrichtlijn BRL-SIKB 2000 veldwerk voor milieuhygiënisch bodemonderzoek, Milieutechniek Rouwmaat Groenlo B.V. is hiervoor gecertificeerd. Het veldwerk is uitgevoerd volgens de van toepassing zijnde normen die in bijlage 9 staan vermeld.

In de onderstaande tabel is de onderzoeksopzet weergegeven.

Aantal boringen (excl. peilbuizen)	Aantal peilbuizen	Analyses grond	Analyses water
9 tot ± 50 cm-mv	1	3 AS3000-pakketten grond	1 AS3000-pakket grondwater
2 tot ± 200 cm-mv			

Standaardpakket grondmonsters:

- Lutum en organische stof (volgens AS3010)(bovengrond en optioneel in de ondergrond)
- Zware metalen (Ba, Cd, Co, Cu, Hg, Pb, Mo, Ni, Zn) (volgens AS3010)
- PCB's (volgens AS3010 en AS3020)
- Polycyclische Aromatische Koolwaterstoffen (10 PAK uit Leidraad Bodembescherming, volgens AS3010)
- Minerale olie (C10-40) (volgens AS3010)

Standaardpakket grondwatermonsters:

- Zuurgraad (pH) en Geleidbaarheid (EC)
- Zware metalen (Ba, Cd, Co, Cu, Hg, Pb, Mo, Ni, Zn)(volgens AS3110)
- Vluchtige aromaten (benzeen, toluen, ethylbenzeen, xylenen, styreen, naftaleen) (volgens AS3110 en AS3130)
- Vluchtige gehalogeneerde koolwaterstoffen (vinylchloride, chloorethenen, chloormethaan, chloroform, chloorethanen, chloorpropanen en bromoform) (volgens AS3110)
- Minerale olie (C10-40), (volgens AS3110)

De boringen worden in trajecten van maximaal 50 cm bemonsterd, of anders afhankelijk van de veldwaarnemingen.

De analyses voor milieuhygiënisch bodemonderzoek zullen worden uitgevoerd volgens het accreditatieschema AS3000. De AS3000 is een richtlijn waarin de kwaliteitseisen voor laboratoria zijn vastgelegd voor al het milieuhygiënisch bodemonderzoek. AS3000 vormt één van de centrale instrumenten voor bodemonderzoek in het kader van de nieuwe Regeling Bodemkwaliteit van het ministerie voor Volksgezondheid, Ruimtelijke Ordening en Milieu. Alleen analysecertificaten van AS3000 erkende laboratoria worden dan nog geaccepteerd. Milieutechniek Rouwmaat Groenlo bv besteedt haar analyses uit aan een RVA-gecertificeerd laboratorium, welke de AS3000 erkenning in haar bezit heeft.

Een week na plaatsing wordt uit de geplaatste peilbuis met behulp van een slangenpomp een grondwatermonster genomen. Ten behoeve van de bepaling van de zware metalen wordt het grondwater in het veld gefiltreerd door een filter met een poriëngrootte van 0,45 micron.

5 RESULTATEN

5.1 Toetsingskader

De meetwaarden worden gecorrigeerd naar een standaard bodemtype met 25% lutum en 10% organische stof. Deze gestandaardiseerde meetwaarden worden berekend en getoetst conform de landelijke toetsingsmodule BoToVa (Bodem Toets- en Validatieservice). De gemeten waarden staan vermeld op het analysecertificaat welke als bijlage zijn toegevoegd.

De omgerekende waarden van de onderzochte monsters worden vergeleken met de waarden van de toetsingstabel uit de "Circulaire bodemsanering 2009, Staatscourant nr. Staatscourant nr. 6563 3 april 2012".

De in deze tabel genoemde toetsingswaarden hebben de volgende betekenis:

achtergrond-/streefwaarde = referentiewaarde
 toetsingswaarde = toetsingswaarde voor nader onderzoek ($\frac{1}{2}(S- + I- \text{ waarde})$)
 interventiewaarde = toetsingswaarde voor sanering of saneringsonderzoek

Voor de beoordeling van de verontreinigingssituatie wordt behalve met de toetsingstabel, ook rekening gehouden met de zintuiglijke waarnemingen en eventueel met het gebruik van de bodem.

Bij de beoordeling worden de volgende termen toegepast:

kleiner dan de achtergrond-/streefwaarde = niet verontreinigd
 tussen achtergrond-/streefwaarde en toetsingswaarde = licht verontreinigd
 tussen toetsingswaarde en interventiewaarde = matig verontreinigd
 groter dan de interventiewaarde = sterk verontreinigd

De locatie wordt als verontreinigd beschouwd, indien in een (meng)monster stoffen aanwezig zijn in een concentratie hoger dan de streefwaarde. Overschrijding van de toetsingswaarde houdt in dat er een vermoeden van ernstige bodemverontreiniging bestaat en dat een nader onderzoek moet worden uitgevoerd. Als voor tenminste één stof de gemiddelde concentratie van minimaal 25 m³ grond of 100 m³ grondwater hoger is dan de interventiewaarde is het vermoeden van ernstige bodemverontreiniging bevestigd.

5.2 Verrichte werkzaamheden

De veldwerkzaamheden zijn door Milieutechniek Rouwmaat Groenlo B.V. (T. Huls) uitgevoerd op 8 en 15 januari 2016. In de volgende tabel zijn de verrichte werkzaamheden weergegeven:

Aantal boringen (excl. peilbuizen)	Aantal peilbuizen
9 boringen (4, 5, 6, 7, 8, 9, 10, 11, 12) tot ± 50 cm-mv	1 peilbuis (1) filterstelling 300-400 cm-mv
2 boringen (2, 3) tot ± 200 cm-mv	

Op de tekening in bijlage 1c staan de diverse boringen weergegeven. De boorbeschrijvingen staan beschreven in bijlage 2.

Het opgeboorde materiaal is beoordeeld op korrelgrootte (=textuur), kleur, geur en andere bijzonderheden. De eventuele aanwezigheid van olie is aan de hand van een afwijkende bodemkleur (veelal blauwgrijs) en oliegeur beoordeeld. Bovendien is de grond ondergedompeld in water. Indien er een oliefilm op het water ontstaat, kan aan de hand van de dikte en de kleurschakering van de oliefilm het olieproduct indicatief beoordeeld worden. Deze test wordt een oliewaterreactie genoemd. De geur, kleur en de oliewaterreactie geven samen een indruk van de mate en soort olieverontreiniging.

5.3 Lokale bodemopbouw

De bovengrond bestaat overwegend uit donkerbruin, matig fijn zand. Daaronder bestaat de ondergrond overwegend uit lichtbruin, matig fijn zand. Tijdens de monsternamen bedroeg de grondwaterstand 305 cm-mv voor peilbuis 1. De complete omschrijvingen van de boorprofielen staan vermeld in bijlage 2.

5.4 Zintuiglijke waargenomen bijzonderheden

In onderstaande tabel zijn de zintuiglijk waargenomen bijzonderheden weergegeven:

Boring	Traject (cm-mv)	Zintuiglijke afwijking
5	0-50	puin (sporen)

Tevens is gelet op het voorkomen van asbest. Visueel is op de bodem veel asbest verdacht materiaal aanwezig. In het opgeboorde materiaal is geen asbestverdacht materiaal waargenomen. Teneinde een uitspraak te kunnen doen over de concentratie aan asbest kan een asbestonderzoek uitgevoerd worden conform de NEN 5707 (bodem) en/of NEN 5897 (granulaten). Asbest is in dit onderzoek verder niet beschouwd.

5.5 Metingen watermonstername

Tijdens bemonstering van het grondwater, zijn de volgende metingen uitgevoerd:

Code	Plaatsingsdatum	Bemonsteringsdatum	Filterstelling (cm-mv)	Grondwaterstand (cm-mv)	Zuurgraad pH	Geleidbaarheid EGV ($\mu\text{S}/\text{cm}$)	Troebelheid (NTU)
1	8-1-2016	15-1-2016	300-400	305	4,28	1030	18,4

Geen van de gemeten waarden van de zuurgraad en de geleidbaarheid wijkt duidelijk af van de waarde, welke gezien de natuurlijke omstandigheden verwacht kan worden. De waarde van de troebelheid is verhoogd t.o.v. de natuurlijke achtergrondwaarde (tussen 0 en 10 NTU). Door deze hoge troebelheid kan een overschatting van organische parameters ten gevolge hebben.

5.6 Samenstelling (meng)monsters en chemische analyses

Op basis van de zintuiglijke waarnemingen zijn (meng)monsters samengesteld van de grond. Bij het samenstellen van mengmonsters bedraagt de laagdikte waarover wordt gemengd in principe 0,5 meter; alleen bij een gelijke bodemkarakteristiek kunnen monsters worden gemengd over een grotere laagdikte. Verschillende grondsoorten (bijvoorbeeld klei, zand en veen) mogen niet worden vermengd.

In onderstaande tabel zijn de verschillende (meng)monsters en de uitgevoerde analyses weergegeven.

Monster	Samenstelling	Traject (cm-mv)	Analyse
MM1	10-1, 1-1, 11-1, 12-1, 2-1, 9-1	0-50	AS3000-pakket grond
MM2	3-1, 4-1, 5-1, 6-1, 7-1, 8-1	0-50	AS3000-pakket grond
MM3	1-2, 1-3, 1-4, 2-2, 2-3, 2-4, 3-2, 3-3, 3-4	50-200	AS3000-pakket grond
1		300-400	AS3000-pakket grondwater

Motivatie:

MM1 en MM2 zijn samengesteld uit de individuele grondmonsters van de bovengrond.

MM3 is samengesteld uit de individuele grondmonsters van de ondergrond.

5.7 Analyseresultaten

In bijlage 3 zijn de analyserapporten van de grond opgenomen en in bijlage 4 van het grondwater. De toetsingstabellen van de complete analyseresultaten zijn weergegeven in bijlage 5. Indien een "kleiner dan (< en <d)" teken vermeld staat bij de uitslag van een analyse, is de aangetroffen waarde kleiner dan de detectiegrens van het analysetoestel. In de onderstaande tabellen worden de concentraties aangegeven, die de Achtergrondwaarde/Streefwaarde van de betreffende component overschrijden. De analyseresultaten voor grond zijn omgerekend naar een standaardbodem met in achtname van de bepaalde organische stof- en lutumpercentages zoals deze in de tabellen zijn gepresenteerd. In de onderstaande tabellen worden de omgerekende waarden aangegeven. De analyseresultaten voor grond zijn omgerekend naar een standaardbodem met in achtname van de bepaalde organische stof- en lutumpercentages zoals deze in de tabellen zijn gepresenteerd.

Verbinding	Grondmonsters		
	MM1 (mg/kg.ds)	MM2 (mg/kg.ds)	MM3 (mg/kg.ds)
Organische stof (% d.s.)	4,5	4,3	1,9
Lutum (% d.s.)	0	6,2	6,2
Metalen			
Barium	<20 -	53,4	<20 -
Koper	15,8 -	12,8 -	<5 -
Lood	102 +	32,3 -	<10 -
Zink	69,2 -	76,5 -	<20 -
PAK			
PAK (10) (0.7 factor)	11 +	0,83 -	0,35 -
Polychloorbifenylen (PCB)			
PCB (7) (som, 0.7 factor)	0,033 +	0,016 -	0,075 +

MM1: 10-1,1-1,11-1,12-1,2-1,9-1 (0-50 cm-mv)
 MM2: 3-1,4-1,5-1,6-1,7-1,8-1 (0-50 cm-mv)
 MM3: 1-2,1-3,1-4,2-2,2-3,2-4,3-2,3-3,3-4 (50-200 cm-mv)

Betekenis van de tekens en afkortingen:

Blanco: geen toetsingswaarde vastgesteld, i: indicatieve norm, !: overschrijding echter niet alle normen bekend, -*: separate gehalten zijn onder achtergrondwaarde of detectiegrens, -: onder streefwaarde of detectiegrens, +: tussen achtergrondwaarde en ½(AW+I), ++: tussen ½(AW+I) en interventiewaarde, +++: boven interventiewaarde, n.b.: niet bepaald.

Verbinding	Grondwatermonster
	1 (µg/liter)
Metalen	
Barium	360 ++
Koper	19 +
Lood	2,2 -
Zink	130 +

1: (300-400 cm-mv)

Betekenis van de tekens en afkortingen:

Blanco: geen toetsingswaarde vastgesteld, i: indicatieve norm, !: overschrijding echter niet alle normen bekend, -*: separate gehalten zijn onder streefwaarde of detectiegrens, -: onder streefwaarde of detectiegrens, +: tussen streefwaarde en ½(S+I), ++: tussen ½(S+I) en interventiewaarde, +++: boven interventiewaarde, n.b.: niet bepaald.

5.8 Interpretatie analyseresultaten

Uit de analyseresultaten met betrekking tot de grond blijkt dat:

- grondmengmonster MM1 licht verontreinigd is met Lood, PAK en PCB;
- grondmengmonster MM3 licht verontreinigd is met PCB.

In het grondmengmonster MM2 is geen van de onderzochte stoffen aangetroffen in een concentratie boven de achtergrondwaarde of de detectiegrens van de desbetreffende stof.

Uit de analyseresultaten met betrekking tot het grondwater blijkt dat:

- het grondwatermonster 1 matig verontreinigd is met Barium en licht verontreinigd is met Koper en Zink.

6 CONCLUSIES EN AANBEVELINGEN

6.1 Algemeen

In opdracht van BJJ heeft Milieutechniek Rouwmaat Groenlo bv op 8 en 15 januari 2016 een verkennend bodemonderzoek verricht ter plaatse van het perceel aan de Lage Esweg 72 te Nijverdal (gemeente Hellendoorn).

Aanleiding voor het bodemonderzoek zijn een bestemmingsplanwijziging en voorgenomen bouwactiviteiten. Doel van dit onderzoek is om de algemene bodemkwaliteit te bepalen ter plaatse van de onderzoekslocatie, waarmee bekeken kan worden in hoeverre deze bodemkwaliteit een belemmering kan vormen voor het beoogde gebruik en/of de voorgenomen ontwikkelingen.

6.2 Verwachtingspatroon

De gehele locatie kan op basis van het vooronderzoek als niet-verdacht worden beschouwd. Gezien het aantreffen van de asbestverdachte materialen kan worden gesteld dat de locatie verdacht is op het voorkomen van asbest in de bodem.

Teneinde een uitspraak te kunnen doen over de concentratie aan asbest kan een asbestonderzoek uitgevoerd worden conform de NEN 5707 (bodem) en/of NEN 5897 (granulaten). Asbest is in dit onderzoek verder niet beschouwd.

6.3 Resultaten

De bovengrond bestaat overwegend uit donkerbruin, matig fijn zand. Daaronder bestaat de ondergrond overwegend uit lichtbruin, matig fijn zand. Tijdens de monsternamen bedroeg de grondwaterstand 305 cm-mv voor peilbuis 1.

Tijdens de veldwerkzaamheden is gelet op het voorkomen van asbest. Visueel is op de bodem veel asbest verdacht materiaal aanwezig. In het opgeboorde materiaal is geen asbestverdacht materiaal waargenomen. Op zintuiglijke wijze is ter plaatse van boring 5 (van 0-50 cm-mv) puin (sporen)aangetroffen.

Op basis van de analyseresultaten kan geconcludeerd worden dat:

- (a) de vaste bodem (plaatselijk) licht verontreinigd is met Lood, PAK en PCB;
- (b) het grondwater licht verontreinigd is met Koper en Zink en matig verontreinigd is met Barium.

De verhoogde gehalten PAK in de grond worden (deels) waarschijnlijk veroorzaakt door antropogene bestanddelen (puin-/kooldeeltjes) en/of door microscopisch kleine deeltjes (bijv. roet). Het betreffen dan diffuus verspreide verontreinigingen.

PCB's werden onder andere toegepast als isolatievloeistof in transformatoren, als hydraulische vloeistof, koelvloeistof en weekmaker in kunststoffen. De PCB is mogelijk gerelateerd aan het (voormalige) gebruik van het terrein. De aangetroffen waarde overschrijdt het criterium voor een nader onderzoek niet.

Het is bekend dat in het grondwater zware metalen in sterk fluctuerende gehalten kunnen voorkomen, zowel door natuurlijke bronnen als door menselijke activiteiten veroorzaakt (vermesting). De gehalten betreffen dan (natuurlijke) achtergrondwaarden. De barium verontreiniging in het grondwater overschrijdt de tussenwaarde waarbij formeel gezien een nader onderzoek noodzakelijk is. Mogelijk komt het verhoogde gehalte barium van nature voor in de bodem. Zeker gezien het feit dat er meerdere metalen verhoogd zijn aangetroffen. Ook zijn er geen opvallende verhoogde gehalten aan barium in de grond aangetroffen, welke zouden kunnen duiden op een potentiële bron. Verder zijn er geen antropogene bronnen aan te wijzen en ligt de onderzoekslocatie in een van oorsprong agrarisch gebied.

6.4 Slotconclusie en aanbevelingen

De hypothese "De gehele locatie is onverdacht" dient grotendeels verworpen te worden. Aanbevolen wordt om geen grondwater op te pompen en te gebruiken voor consumptie doeleinden. Mochten er eventuele bronneringswerkzaamheden worden uitgevoerd, dient met de aanwezigheid van de bariumverontreiniging rekening gehouden te worden.

Gezien het aantreffen van de asbestverdachte materialen kan worden gesteld dat de locatie verdacht is op het voorkomen van asbest in de bodem. Wij adviseren derhalve om een asbest onderzoek conform de NEN 5707 te laten verrichten.

De kwaliteit van het aanwezige gronddepot is ons niet bekend. Geadviseerd wordt om dit op basis van het besluit bodemkwaliteit toe te passen. Eventueel vrijkomende grond kan niet zondermeer in het grondverkeer worden opgenomen. Mocht de grond naar elders worden getransporteerd, dient te worden nagegaan in hoeverre de kwaliteit

van de af te voeren grond overeenstemt met de verwerkingsmogelijkheden die voor de betreffende stort- c.q. hergebruikslocatie gelden. Deze zijn geformuleerd in het Besluit bodemkwaliteit. Aanbevolen wordt dan ook de eindverwerkingslocatie in overleg met het bevoegd gezag vast te stellen. Mocht grondwater onttrokken worden t.b.v. bemaling, dient bekeken te worden in hoeverre de grondwaterkwaliteit de lozingsnormen overschrijdt. Ondanks de zorgvuldigheid waarmee het onderzoek is uitgevoerd, is het altijd mogelijk dat eventueel lokaal voorkomende verontreinigingen niet zijn ontdekt.

BIJLAGE 1^A

TOPOGRAFISCHE KAART

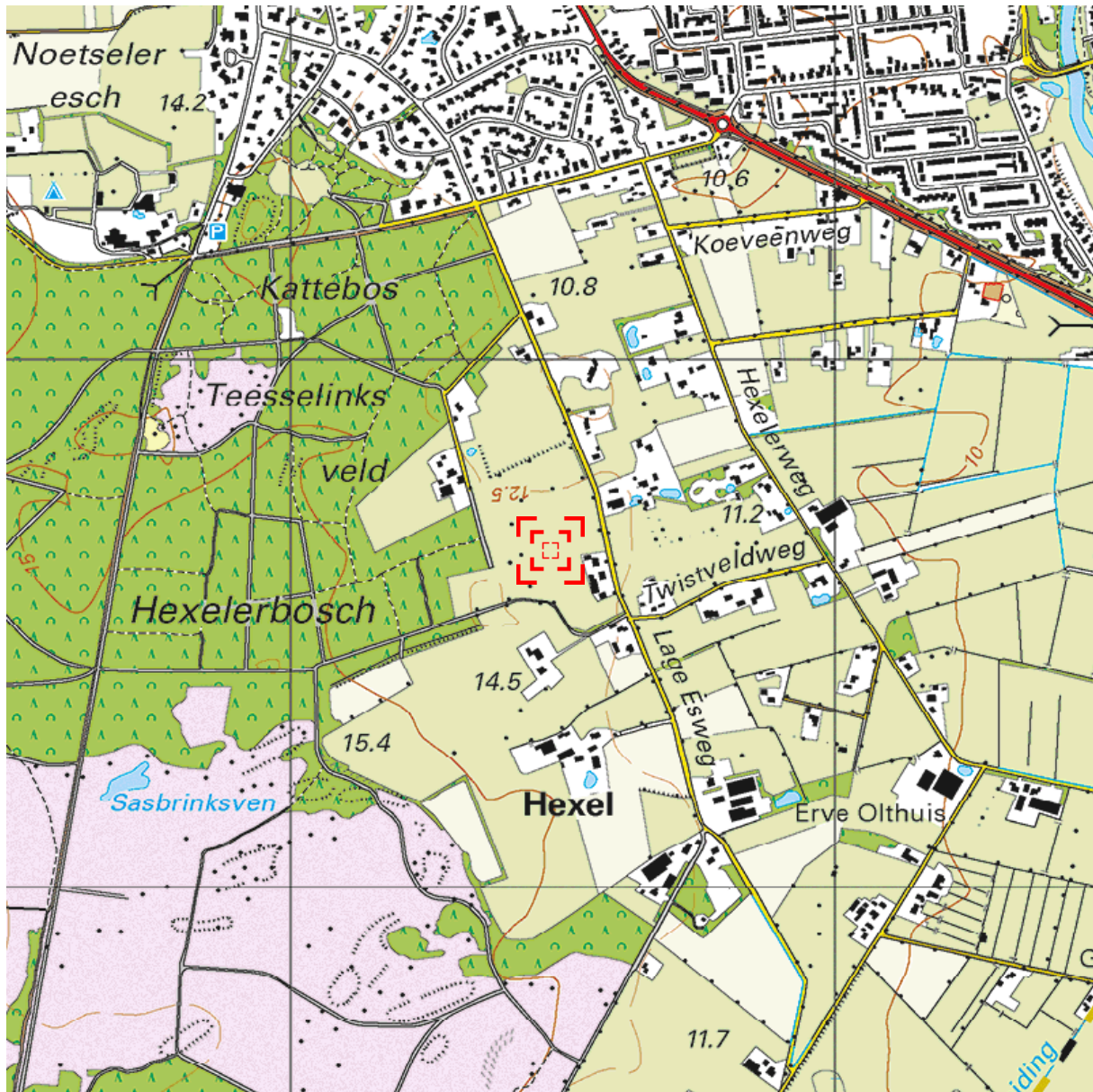

Deze kaart is noordgericht.

Schaal 1: 12500

Hier bevindt zich Kadastraal object HELLENDOORN AD 131
Lage Esweg 76A, 7441 AZ NIJVERDAL
CC-BY Kadaster.



<p>BEBOUWING</p> <p>a bebouwd gebied b gebouwen c hoogbouw d kas</p> <p>WEGEN</p> <p>autosnelweg hoofdweg met gescheiden rijbanen hoofdweg regionale weg met gescheiden rijbanen regionale weg lokale weg met gescheiden rijbanen lokale weg weg met losse of slechte verharding onverharde weg straat/overige weg voetgangersgebied fietspad pad, voetpad weg in aanleg</p> <p>viaduct aquaduct tunnel vaste brug beweegbare brug brug op pijlers</p>	<p>SPOORWEGEN</p> <p>spoorweg: enkelspoor spoorweg: meersporig</p> <p>a station b spoorweg in tunnel tramweg</p> <p>a sneltram b sneltramhalte a metro bovengronds b metrostation</p> <p>HYDROGRAFIE</p> <p>waterloop: smaller dan 3 m waterloop: 3-6 m breed waterloop: breder dan 6 m</p> <p>a schutsluis b stuwen c koedam a duiker b grondduiker c afsluitbare duiker</p> <p>BODEMGEBUIK</p> <p>a grasland met sloten b akkerland met greppels c boomgaard d fruitkwekerij e boomkwekerij f grasland met populierenopstand g loofbos h naaldbos i gemengd bos j griend k heide l zand m drasland, moeras n rietland o dodenakker, begraafplaats p overig bodemgebruik</p>	<p>OVERIGE SYMBOLEN</p> <p>a religieus gebouw b toren, hoge koepel c religieus gebouw met toren d markant object e watertoren f vuurtoren</p> <p>a gemeentehuis b postkantoor c politiebureau d wegwijzer</p> <p>a kapel b kruis c vlampijp d telescoop a windmolen b waterradmolen c windmotor d windturbine</p> <p>a oliepompinstallatie b seinmast c zendmast</p> <p>a hunebed b monument c gemaal a kampeertrein b sportcomplex c ziekenhuis</p> <p>a Pl b Gp c . a paal b grenspunt c boom</p> <p>schietbaan afrastrering hoogspanningsleiding met mast muur geluidswering</p>
--	--	--

BIJLAGE 1^B

KADASTRALE KAART MET GEGEVENS



<p>Deze kaart is noordgericht</p> <p>12345 Perceelnummer</p> <p>25 Huisnummer</p> <p>— Vastgestelde kadastrale grens</p> <p>— Voorlopige kadastrale grens</p> <p>— Administratieve kadastrale grens</p> <p>— Bebouwing</p> <p>— Overige topografie</p> <p>Voor een eensluidend uittreksel, Apeldoorn, 5 februari 2016 De bewaarder van het kadaster en de openbare registers</p>	<p>Schaal 1:2000</p> <p>Kadastrale gemeente HELLENDOORN</p> <p>Sectie AD</p> <p>Perceel 131</p>	
<p>Aan dit uittreksel kunnen geen betrouwbare maten worden ontleend. De Dienst voor het kadaster en de openbare registers behoudt zich de intellectuele eigendomsrechten voor, waaronder het auteursrecht en het databankenrecht.</p>		

BIJLAGE 1^c

SITUATIETEKENING MET MONSTERNAMEPUNTEN

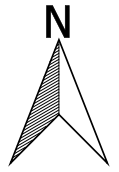

Legenda

-  Bebouwing
-  Locatiegrens
-  Boring diep
-  Boring ondiep
-  Peilbuis
-  Asfalt
-  Beton
-  Gras
-  Asbestverdacht
plaatmateriaal op maaiveld

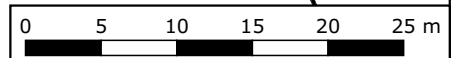











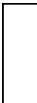

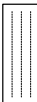

Situatietekening met monsternamenpunten		A4
Bodemonderzoek Lage Esweg 72 te Nijverdal		SCHAAL: 1:500
PROJECTNUMMER: 16041		GETEKEND: WEG
		DATUM: 5-2-2016
		BIJLAGE: 1C

BIJLAGE 2

BOORBESCHRIJVINGEN

Betekenis van afkortingen

G/g	: grind/grindig		O/o	: Olie		Blinde buis	:	
Z/z	: zand/zandig		P/p	: Puin		Filter	:	
L/s	: leem/siltig		T/t	: Stoeptegels		Grondwaterst.	:	
K/k	: klei/kleig							
V/h	: veen/humeus							
m	: mineraal arm							
	Overig							
			Ongeroerd monster	:		Geroerd monster	:	

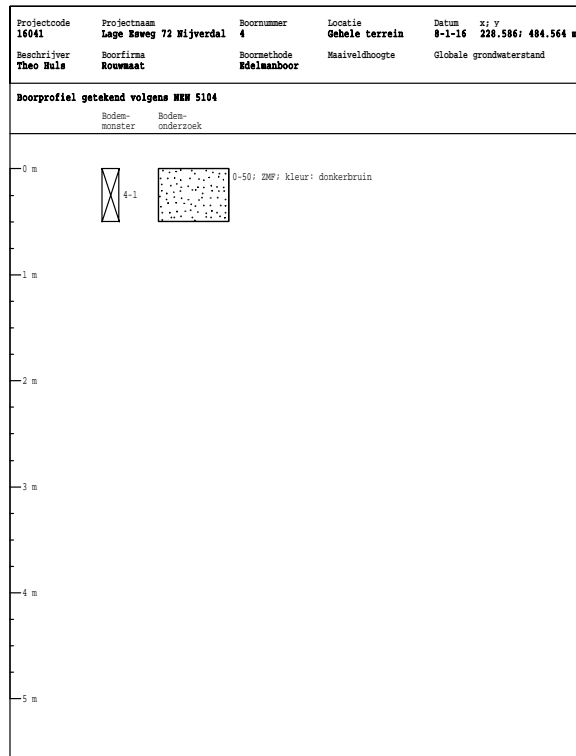
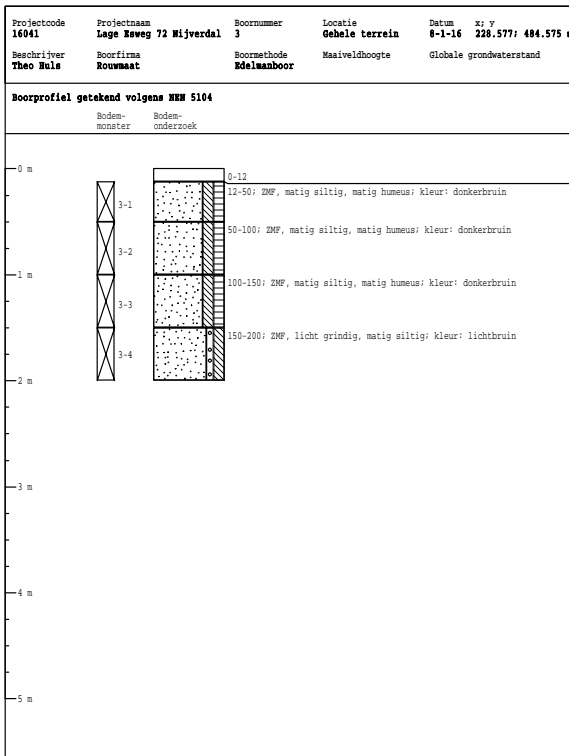
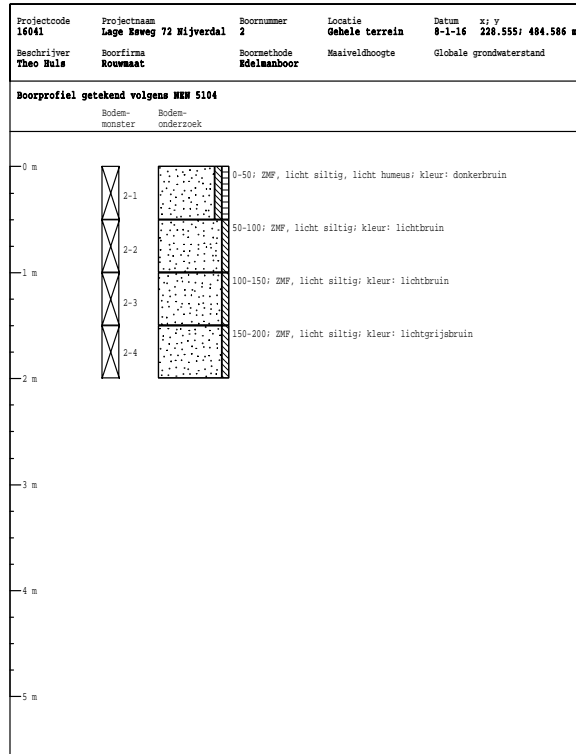
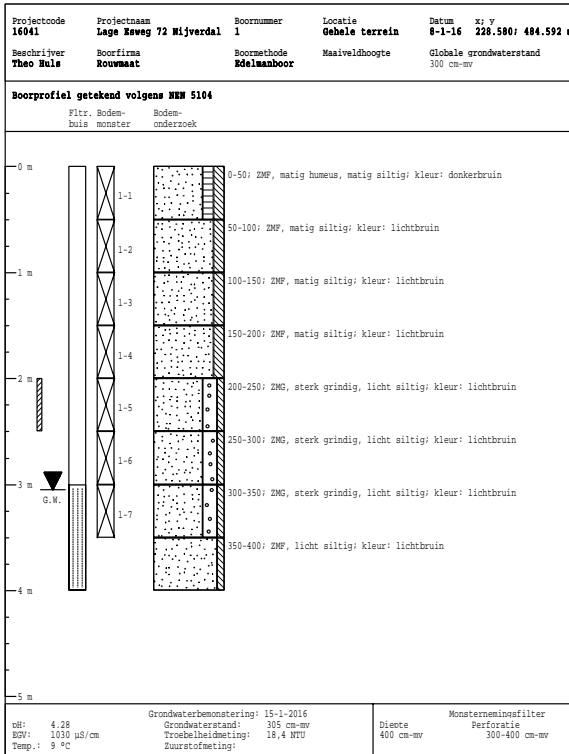

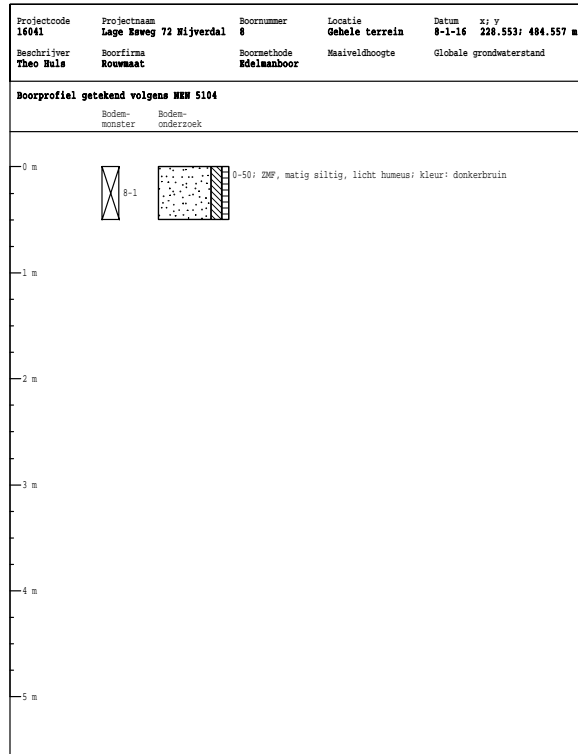
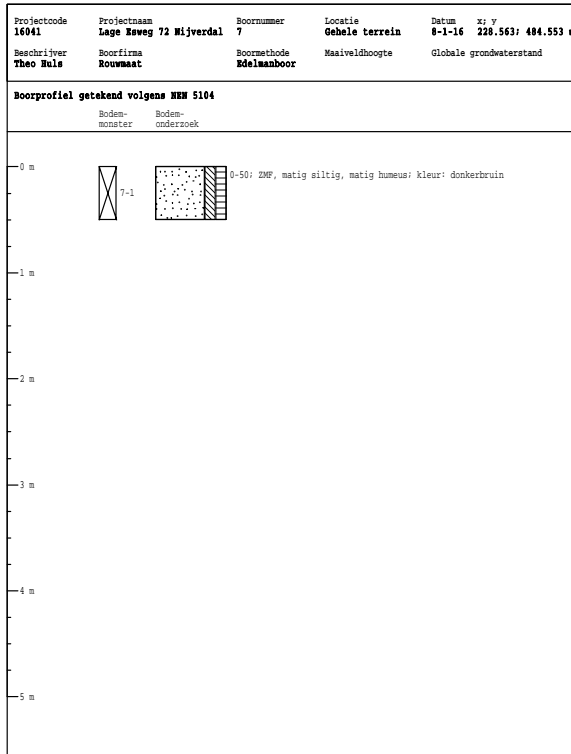
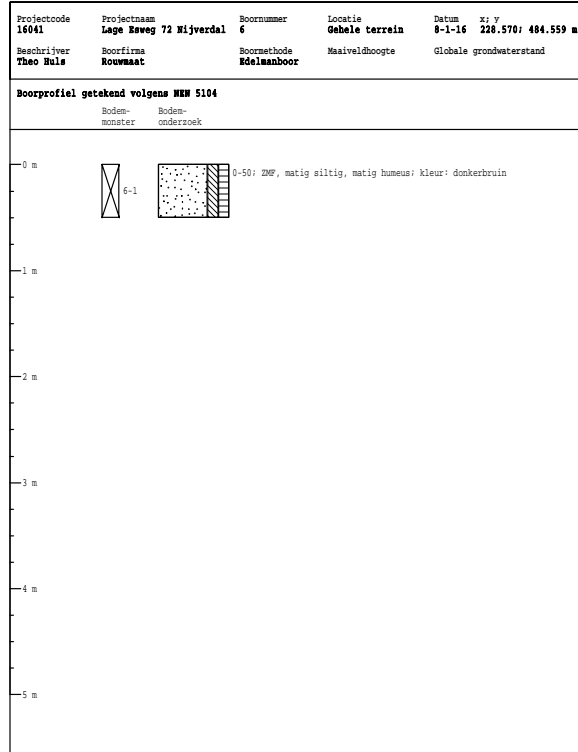
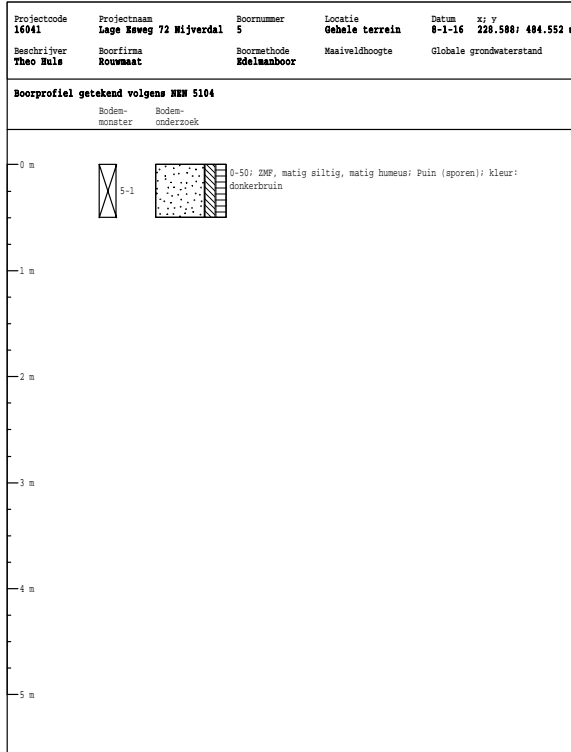

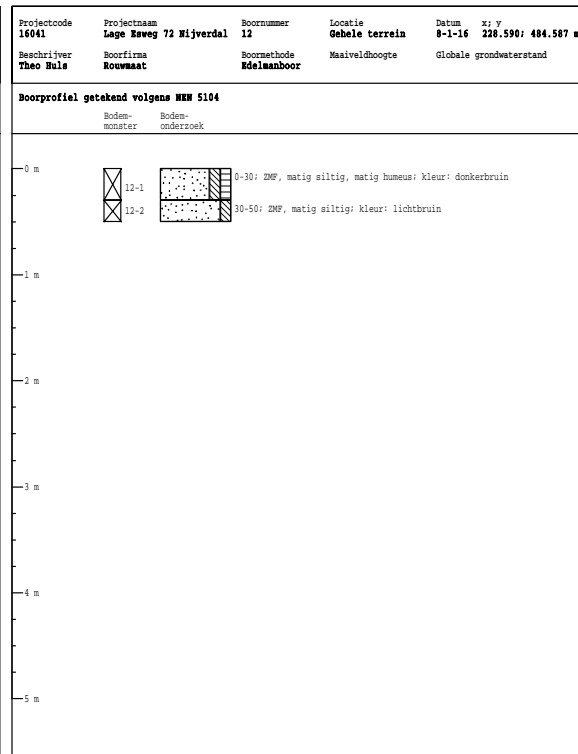
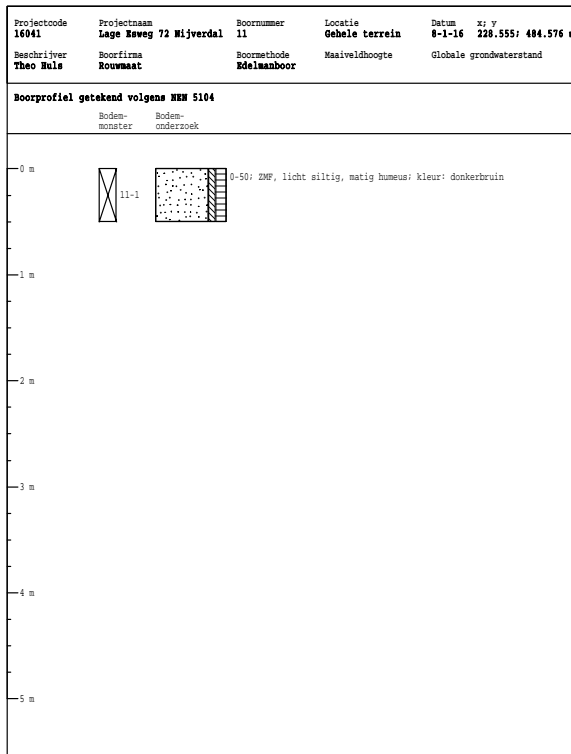
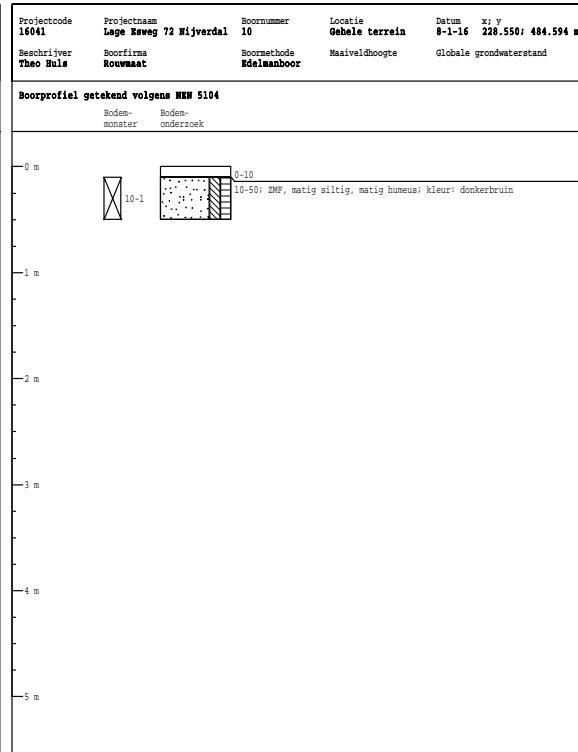
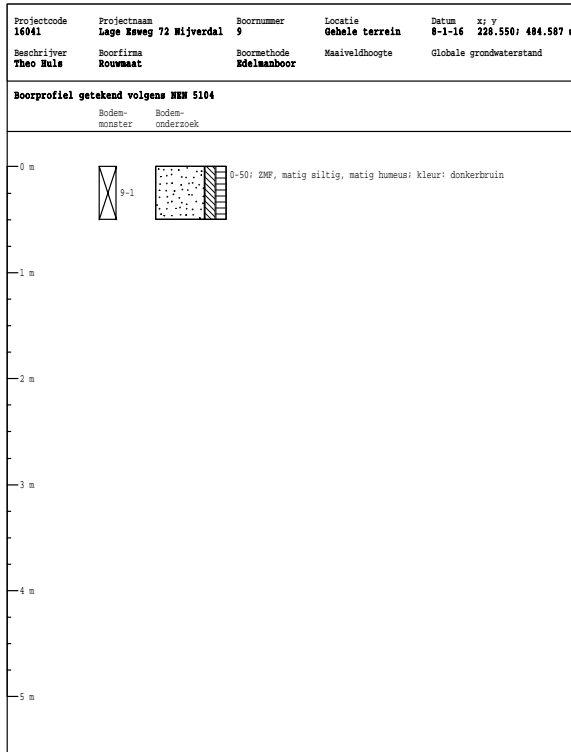

BIJLAGE 3

ANALYSERAPPORTEN GROND



Milieutechniek Roumaat b.v.
T.a.v. Henk Broekhuijsen
Postbus 74
7140 AB GROENLO

Analyscertificaat

Datum: 14-Jan-2016

Hierbij ontvangt u de resultaten van het navolgende laboratoriumonderzoek.

Certificaatnummer/Versie	2016002548/1
Uw project/verslagnummer	16041
Uw projectnaam	Lage Esweg 72 Nijverdal
Uw ordernummer	
Monster(s) ontvangen	08-Jan-2016

Dit certificaat mag uitsluitend in zijn geheel worden gereproduceerd.
De analyse resultaten hebben alleen betrekking op het beproefde object.

De grondmonsters worden tot 4 weken na datum ontvangst bewaard en watermonsters tot 2 weken na datum ontvangst. Zonder tegenbericht worden de monsters nadien afgevoerd.
Indien de monsters langer bewaard dienen te blijven verzoeken wij U dit exemplaar uiterlijk 1 werkdag voor afloop van de standaardbewaarperiode ondertekend aan ons te retourneren. Voor de kosten van het langer bewaren van monsters verwijzen wij naar de prijslijst.

Bewaren tot:

Datum:

Naam:

Handtekening:

Wij vertrouwen erop uw opdracht hiermee naar verwachting te hebben uitgevoerd, mocht U naar aanleiding van dit analyscertificaat nog vragen hebben verzoeken wij U contact op te nemen met de afdeling Verkoop en Advies.

Met vriendelijke groet,

Eurofins Analytico B.V.



Ing. A. Veldhuizen
Technical Manager

Eurofins Analytico B.V.

Gildeweg 44-46
3771 NB Barneveld
P.O. Box 459
3770 AL Barneveld NL

Tel. +31 (0)34 242 63 00
Fax +31 (0)34 242 63 99
E-mail info-env@eurofins.nl
Site www.eurofins.nl

BNP Paribas S.A. 227 9245 25
VAT/BTW No. NL 8043.14.883.B01
KvK No. 09088623
IBAN: NL71BNPA0227924525
BIC: BNPANL2A

Eurofins Analytico B.V. is ISO 14001: 2004 gecertificeerd door TÜV en erkend door het Vlaamse Gewest (OVAM en Dep. LNE), het Brusselse Gewest (BIM), het Waalse Gewest (DGRNE-OWD) en door de overheid van Luxemburg (MEV).



Analysecertificaat

Uw project/verslagnummer 16041
 Uw projectnaam Lage Esweg 72 Nijverdal
 Uw ordernummer
 Monsternemer
 Monstermatrix Grond; Grond (AS3000)

Certificaatnummer/Versie 2016002548/1
 Startdatum 11-Jan-2016
 Rapportagedatum 14-Jan-2016/19:06
 Bijlage A, B, C, D
 Pagina 1/2

Analyse	Eenheid	1	2	3
Voorbehandeling				
Cryogeen malen AS3000		Uitgevoerd	Uitgevoerd	Uitgevoerd
Bodemkundige analyses				
S Droge stof	% (m/m)	87.1	83.3	88.0
S Organische stof	% (m/m) ds	4.5	4.3	1.9
Q Gloeirest	% (m/m) ds	95.4	95.3	97.7
S Korrelgrootte < 2 µm (Lutum)	% (m/m) ds	<2.0	6.2	6.2
Metalen				
S Barium (Ba)	mg/kg ds	<20	21	<20
S Cadmium (Cd)	mg/kg ds	<0.20	0.21	<0.20
S Kobalt (Co)	mg/kg ds	<3.0	<3.0	<3.0
S Koper (Cu)	mg/kg ds	8.3	7.6	<5.0
S Kwik (Hg)	mg/kg ds	<0.050	<0.050	<0.050
S Molybdeen (Mo)	mg/kg ds	<1.5	<1.5	<1.5
S Nikkel (Ni)	mg/kg ds	<4.0	<4.0	<4.0
S Lood (Pb)	mg/kg ds	68	23	<10
S Zink (Zn)	mg/kg ds	31	41	<20
Minerale olie				
Minerale olie (C10-C12)	mg/kg ds	<3.0	<3.0	<3.0
Minerale olie (C12-C16)	mg/kg ds	<5.0	<5.0	<5.0
Minerale olie (C16-C21)	mg/kg ds	17	<5.0	<5.0
Minerale olie (C21-C30)	mg/kg ds	38	15	<11
Minerale olie (C30-C35)	mg/kg ds	19	15	5.4
Minerale olie (C35-C40)	mg/kg ds	<6.0	<6.0	<6.0
S Minerale olie totaal (C10-C40)	mg/kg ds	81	39	<35
Chromatogram olie (GC)		Zie bijl.	Zie bijl.	
Polychloorbifenylen, PCB				
S PCB 28	mg/kg ds	<0.0010	<0.0010	<0.0010
S PCB 52	mg/kg ds	<0.0010	<0.0010	<0.0010
S PCB 101	mg/kg ds	0.0019	0.0010	0.0010

Nr. Monsteromschrijving

Nr.	Monsteromschrijving	Datum monstername	Monster nr.
1	1-1, 2-1, 9-1, 10-1, 11-1, 12-1>MM1	08-Jan-2016	8861960
2	3-1, 4-1, 5-1, 6-1, 7-1, 8-1>MM2	08-Jan-2015	8861961
3	1-2, 1-3, 1-4, 2-2, 2-3, 2-4, 3-2, 3-3, 3-4>MM3	08-Jan-2015	8861962

Q: door RvA geaccrediteerde verrichting
 A: AP04 erkende verrichting
 S: AS 3000 erkende verrichting
 V: VLAREL erkende verrichting

Dit certificaat mag uitsluitend in zijn geheel worden gereproduceerd.

Eurofins Analytico B.V.

Gildeweg 44-46
 3771 NB Barneveld
 P.O. Box 459
 3770 AL Barneveld NL
 Tel. +31 (0)34 242 63 00
 Fax +31 (0)34 242 63 99
 E-mail info-env@eurofins.nl
 Site www.eurofins.nl

BNP Paribas S.A. 227 9245 25
 VAT/BTW No. NL 8043.14.883.B01
 KvK No. 09088623
 IBAN: NL71BNP0227924525
 BIC: BNPANL2A

Eurofins Analytico B.V. is ISO 14001: 2004 gecertificeerd door TÜV en erkend door het Vlaamse Gewest (OVAM en Dep. LNE), het Brusselse Gewest (BIM), het Waalse Gewest (DGRNE-OWD) en door de overheid van Luxemburg (MEV).



Analysecertificaat

Uw project/verslagnummer 16041
 Uw projectnaam Lage Esweg 72 Nijverdal
 Uw ordernummer
 Monsternemer
 Monstermatrix Grond; Grond (AS3000)

Certificaatnummer/Versie 2016002548/1
 Startdatum 11-Jan-2016
 Rapportagedatum 14-Jan-2016/19:06
 Bijlage A, B, C, D
 Pagina 2/2

Analyse	Eenheid	1	2	3
S PCB 118	mg/kg ds	<0.0010	<0.0010	<0.0010
S PCB 138	mg/kg ds	0.0029	<0.0010	0.0029
S PCB 153	mg/kg ds	0.0041	0.0014	0.0043
S PCB 180	mg/kg ds	0.0040	0.0016	0.0047
S PCB (som 7) (factor 0,7)	mg/kg ds	0.015	0.0068	0.015
Polycyclische Aromatische Koolwaterstoffen, PAK				
S Naftaleen	mg/kg ds	<0.050	<0.050	<0.050
S Fenanthreen	mg/kg ds	0.62	<0.050	<0.050
S Anthraceen	mg/kg ds	0.54	<0.050	<0.050
S Fluorantheen	mg/kg ds	3.3	0.12	<0.050
S Benzo(a)anthraceen	mg/kg ds	2.0	0.092	<0.050
S Chryseen	mg/kg ds	1.8	0.13	<0.050
S Benzo(k)fluorantheen	mg/kg ds	0.68	0.062	<0.050
S Benzo(a)pyreen	mg/kg ds	1.2	0.11	<0.050
S Benzo(ghi)peryleen	mg/kg ds	0.61	0.098	<0.050
S Indeno(123-cd)pyreen	mg/kg ds	0.59	0.11	<0.050
S PAK VROM (10) (factor 0,7)	mg/kg ds	11	0.83	0.35 ¹⁾

Nr. Monsteromschrijving

1 1-1, 2-1, 9-1, 10-1, 11-1, 12-1>MM1
 2 3-1, 4-1, 5-1, 6-1, 7-1, 8-1>MM2
 3 1-2, 1-3, 1-4, 2-2, 2-3, 2-4, 3-2, 3-3, 3-4>MM3

Datum monstername Monster nr.

08-Jan-2016 8861960
 08-Jan-2015 8861961
 08-Jan-2015 8861962

Eurofins Analytico B.V.

Gildeweg 44-46
 3771 NB Barneveld
 P.O. Box 459
 3770 AL Barneveld NL
 Tel. +31 (0)34 242 63 00
 Fax +31 (0)34 242 63 99
 E-mail info-env@eurofins.nl
 Site www.eurofins.nl

BNP Paribas S.A. 227 9245 25
 VAT/BTW No. NL 8043.14.883.B01
 KvK No. 09088623
 IBAN: NL71BNP0227924525
 BIC: BNPANL2A

Q: door RvA geaccrediteerde verrichting
 A: AP04 erkende verrichting
 S: AS 3000 erkende verrichting
 V: VLAREL erkende verrichting

Dit certificaat mag uitsluitend in zijn geheel worden gereproduceerd.

Eurofins Analytico B.V. is ISO 14001: 2004 gecertificeerd door TÜV en erkend door het Vlaamse Gewest (OVAM en Dep. LNE), het Brusselse Gewest (BIM), het Waalse Gewest (DGRNE-OWD) en door de overheid van Luxemburg (MEV).



Akkoord
 Pr.coörd.





Bijlage (A) met deelmonsterinformatie behorende bij analysecertificaat 2016002548/1

Pagina 1/1

Monster nr.	Boornr	Omschrijving	Van	Tot	Barcode	Monsteromschrijving
8861960	9	9-1	0	50	0532768815	1-1, 2-1, 9-1, 10-1, 11-1, 12-1
8861960	10	10-1	10	50	0532769037	
8861960	11	11-1	0	50	0532768816	
8861960	12	12-1	0	30	0532769028	
8861960	1	1-1	0	50	0532769034	
8861960	2	2-1	0	50	0532768802	
8861961	3	3-1	12	50	0532768804	3-1, 4-1, 5-1, 6-1, 7-1, 8-1>MM
8861961	4	4-1	0	50	0532769036	
8861961	5	5-1	0	50	0532768812	
8861961	6	6-1	0	50	0532769039	
8861961	7	7-1	0	50	0532768807	
8861961	8	8-1	0	50	0532768811	
8861962	1	1-2	50	100	0532769033	1-2, 1-3, 1-4, 2-2, 2-3, 2-4, 3-
8861962	1	1-3	100	150	0532769029	
8861962	1	1-4	150	200	0532769040	
8861962	2	2-2	50	100	0532768803	
8861962	2	2-3	100	150	0532768809	
8861962	2	2-4	150	200	0532768808	
8861962	3	3-2	50	100	0532768813	
8861962	3	3-3	100	150	0532768806	
8861962	3	3-4	150	200	0532768805	



Eurofins Analytico B.V.

Gildeweg 44-46
3771 NB Barneveld
P.O. Box 459
3770 AL Barneveld NL
Tel. +31 (0)34 242 63 00
Fax +31 (0)34 242 63 99
E-mail info-env@eurofins.nl
Site www.eurofins.nl

BNP Paribas S.A. 227 9245 25
VRT/BTW No. NL 8043.14.883.B01
KvK No. 09088623
IBAN: NL71BNPA0227924525
BIC: BNPANL2A

Eurofins Analytico B.V. is ISO 14001: 2004 gecertificeerd door TÜV en erkend door het Vlaamse Gewest (OVAM en Dep. LNE), het Brusselse Gewest (BIM), het Waalse Gewest (DGRNE-OWD) en door de overheid van Luxemburg (MEV).

**Bijlage (B) met opmerkingen behorende bij analysecertificaat 2016002548/1**

Pagina 1/1

Opmerking 1)De toetswaarde van de som is gelijk aan de sommatie van $0,7 \cdot RG$ **Eurofins Analytico B.V.**

Gildeweg 44-46 Tel. +31 (0)34 242 63 00
3771 NB Barneveld Fax +31 (0)34 242 63 99
P.O. Box 459 E-mail info-env@eurofins.nl
3770 AL Barneveld NL Site www.eurofins.nl

BNP Paribas S.A. 227 9245 25
VAT/BTW No. NL 8043.14.883.B01
KvK No. 09088623
IBAN: NL71BNPA0227924525
BIC: BNPANL2A

Eurofins Analytico B.V. is ISO 14001: 2004 gecertificeerd door TÜV en erkend door het Vlaamse Gewest (OVAM en Dep. LNE), het Brusselse Gewest (BIM), het Waalse Gewest (DGRNE-OWD) en door de overheid van Luxemburg (MEV).



Bijlage (C) met methodeverwijzingen behorende bij analysecertificaat 2016002548/1

Pagina 1/1

Analyse	Methode	Techniek	Methode referentie
Cryogeen malen AS3000	W0106	Voorbehandeling	Cf. AS3000
Droge Stof	W0104	Gravimetrie	Cf. pb 3010-2 en gw. NEN-ISO 11465
Organische stof (gloeirest)	W0109	Gravimetrie	Cf. pb 3010-3 en cf. NEN 5754
Lutum (fractie < 2 µm)	W0171	Sedimentatie	Cf. pb 3010-4 en cf. NEN 5753
Barium (Ba)	W0423	ICP-MS	Cf. pb 3010-5 en cf. NEN-EN-ISO 17294-2
Cadmium (Cd)	W0423	ICP-MS	Cf. pb 3010-5 en cf. NEN-EN-ISO 17294-2
Kobalt (Co)	W0423	ICP-MS	Cf. pb 3010-5 en cf. NEN-EN-ISO 17294-2
Koper (Cu)	W0423	ICP-MS	Cf. pb 3010-5 en cf. NEN-EN-ISO 17294-2
Kwik (Hg)	W0423	ICP-MS	Cf. pb 3010-5 en cf. NEN-EN-ISO 17294-2
Molybdeen (Mo)	W0423	ICP-MS	Cf. pb 3010-5 en cf. NEN-EN-ISO 17294-2
Nikkel (Ni)	W0423	ICP-MS	Cf. pb 3010-5 en cf. NEN-EN-ISO 17294-2
Lood (Pb)	W0423	ICP-MS	Cf. pb 3010-5 en cf. NEN-EN-ISO 17294-2
Zink (Zn)	W0423	ICP-MS	Cf. pb 3010-5 en cf. NEN-EN-ISO 17294-2
Minerale Olie (GC) (C10 - C40)	W0202	GC-FID	Cf. pb 3010-7 en gw. NEN-EN-ISO 16703
Chromatogram M0 (GC)	W0202	GC-FID	Gelijkw. NEN-EN-ISO 16703
PCB (7)	W0271	GC-MS	Cf. pb 3010-8 en gw. NEN 6980
PAK som AS3000/AP04	W0271	GC-MS	Cf. pb. 3010-6 en gw. NEN-ISO 18287
PAK (10 VR0M)	W0271	GC-MS	Cf. pb. 3010-6 en gw. NEN-ISO 18287

Nadere informatie over de toegepaste onderzoeksmethoden alsmede een classificatie van de meetonzekerheid staan vermeld in ons overzicht "Specificaties analysemethoden", versie juli 2011.



Eurofins Analytico B.V.

Gildeweg 44-46
3771 NB Barneveld
P.O. Box 459
3770 AL Barneveld NL

Tel. +31 (0)34 242 63 00
Fax +31 (0)34 242 63 99
E-mail info-env@eurofins.nl
Site www.eurofins.nl

BNP Paribas S.A. 227 9245 25
VAT/BTW No. NL 8043.14.883.B01
KvK No. 09088623
IBAN: NL71BNPA0227924525
BIC: BNPANL2A

Eurofins Analytico B.V. is ISO 14001: 2004 gecertificeerd door TÜV en erkend door het Vlaamse Gewest (OVAM en Dep. LNE), het Brusselse Gewest (BIM), het Waalse Gewest (DGRNE-OWD) en door de overheid van Luxemburg (MEV).

**Bijlage (D) opmerkingen aangaande de monstername en conserveringstermijn 2016002548/1**

Pagina 1/1

Er zijn verschillen met de richtlijnen geconstateerd die de betrouwbaarheid van de resultaten van onderstaande monsters of analyses mogelijk hebben beïnvloed.

Analyse	Monster nr.
De conserveringstermijn is voor de betreffende analyse overschreden.	
Organische stof	8861961 8861962
Minerale Olie (GC) (Voorbehandeling)	8861961 8861962
Extractie PCB/PAK	8861961 8861962

**Eurofins Analytico B.V.**

Gildeweg 44-46
3771 NB Barneveld
P.O. Box 459
3770 AL Barneveld NL

Tel. +31 (0)34 242 63 00
Fax +31 (0)34 242 63 99
E-mail info-env@eurofins.nl
Site www.eurofins.nl

BNP Paribas S.A. 227 9245 25
VAT/BTW No. NL 8043.14.883.B01
KvK No. 09088623
IBAN: NL71BNPR0227924525
BIC: BNPANL2A

Eurofins Analytico B.V. is ISO 14001: 2004 gecertificeerd door TÜV en erkend door het Vlaamse Gewest (OVAM en Dep. LNE), het Brusselse Gewest (BIM), het Waalse Gewest (DGRNE-OWD) en door de overheid van Luxemburg (MEV).

Chromatogram TPH/ Mineral Oil

Sample ID.: 8861960
 Certificate no.: 2016002548
 Sample description.: 1-1, 2-1, 9-1, 10-1, 11-1, 12-1>MM1
 ▽

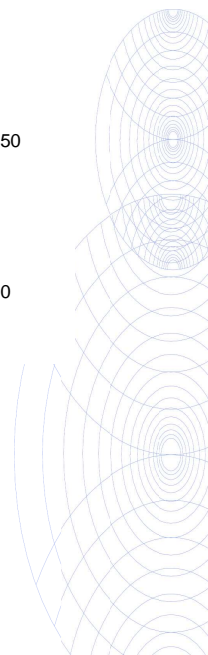
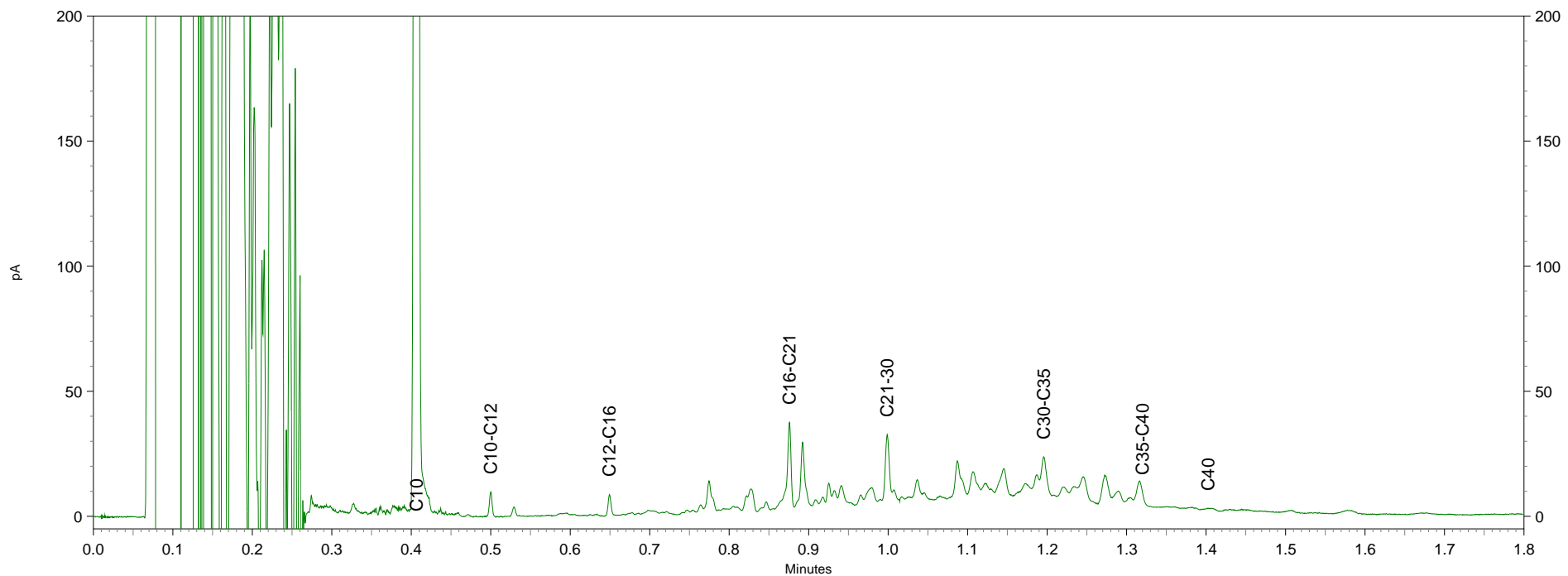
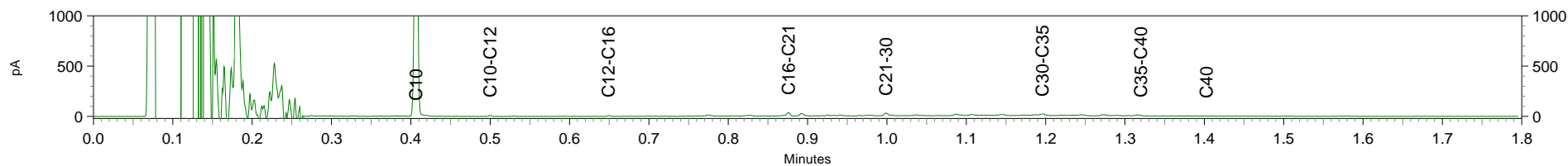

Chromatogram TPH/ Mineral Oil

Sample ID.: 8861961
Certificate no.: 2016002548
Sample description.: 3-1, 4-1, 5-1, 6-1, 7-1, 8-1>MM2
V

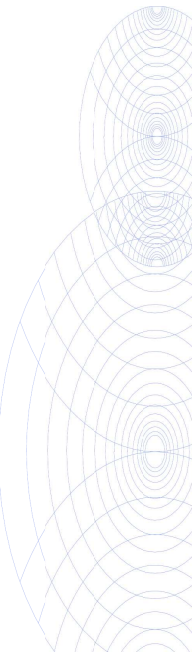
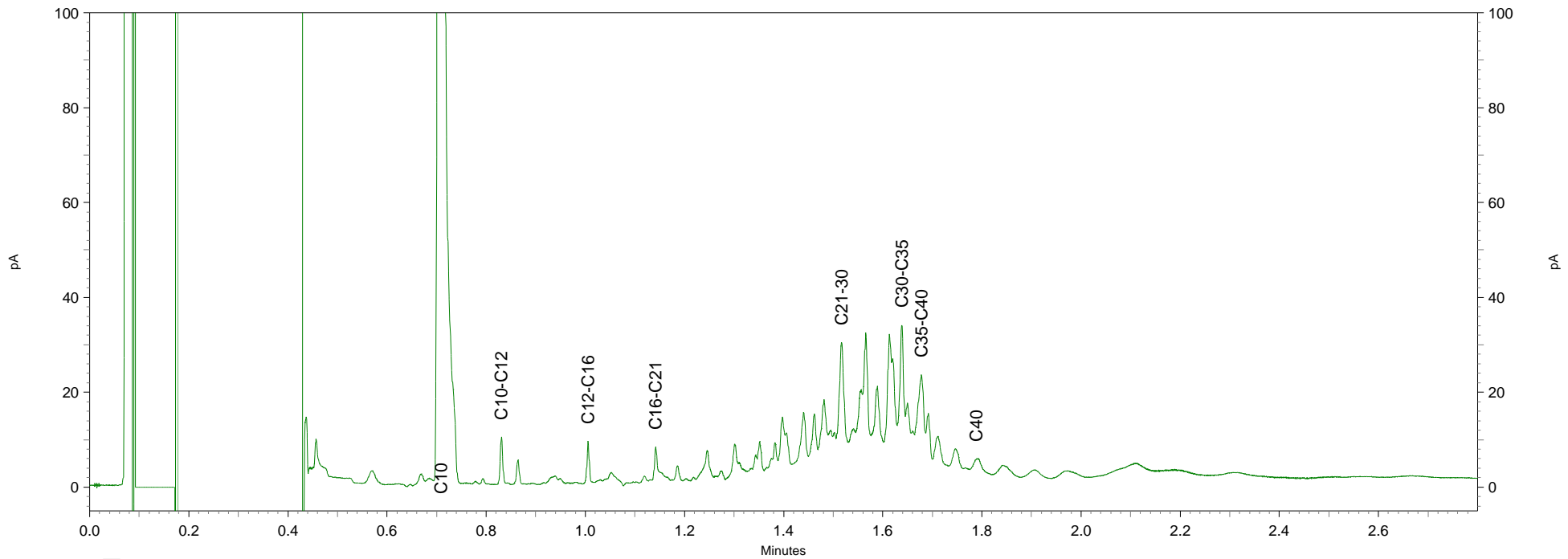
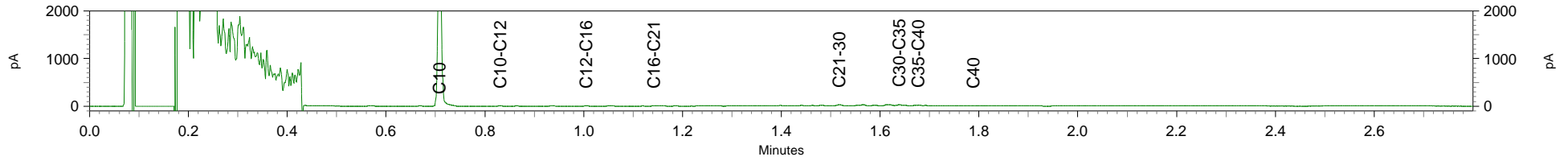

BIJLAGE 4

ANALYSERAPPORTEN GRONDWATER



Milieutechniek Rouwmaat b.v.
T.a.v. Henk Broekhuijsen
Postbus 74
7140 AB GROENLO

Analyscertificaat

Datum: 19-Jan-2016

Hierbij ontvangt u de resultaten van het navolgende laboratoriumonderzoek.

Certificaatnummer/Versie	2016005249/1
Uw project/verslagnummer	16041
Uw projectnaam	Lage Esweg 72 Nijverdal
Uw ordernummer	
Monster(s) ontvangen	15-Jan-2016

Dit certificaat mag uitsluitend in zijn geheel worden gereproduceerd.
De analyse resultaten hebben alleen betrekking op het beproefde object.

De grondmonsters worden tot 4 weken na datum ontvangst bewaard en watermonsters tot 2 weken na datum ontvangst. Zonder tegenbericht worden de monsters nadien afgevoerd.
Indien de monsters langer bewaard dienen te blijven verzoeken wij U dit exemplaar uiterlijk 1 werkdag voor afloop van de standaardbewaarperiode ondertekend aan ons te retourneren. Voor de kosten van het langer bewaren van monsters verwijzen wij naar de prijslijst.

Bewaren tot:

Datum:

Naam:

Handtekening:

Wij vertrouwen erop uw opdracht hiermee naar verwachting te hebben uitgevoerd, mocht U naar aanleiding van dit analyscertificaat nog vragen hebben verzoeken wij U contact op te nemen met de afdeling Verkoop en Advies.

Met vriendelijke groet,

Eurofins Analytico B.V.



Ing. A. Veldhuizen
Technical Manager

Eurofins Analytico B.V.

Gildeweg 44-46
3771 NB Barneveld
P.O. Box 459
3770 AL Barneveld NL

Tel. +31 (0)34 242 63 00
Fax +31 (0)34 242 63 99
E-mail info-env@eurofins.nl
Site www.eurofins.nl

BNP Paribas S.A. 227 9245 25
VAT/BTW No. NL 8043.14.883.B01
KvK No. 09088623
IBAN: NL71BNPA0227924525
BIC: BNPANL2A

Eurofins Analytico B.V. is ISO 14001: 2004 gecertificeerd door TÜV en erkend door het Vlaamse Gewest (OVAM en Dep. LNE), het Brusselse Gewest (BIM), het Waalse Gewest (DGRNE-OWD) en door de overheid van Luxemburg (MEV).

Analysecertificaat

Uw project/verslagnummer 16041
 Uw projectnaam Lage Esweg 72 Nijverdal
 Uw ordernummer
 Monsternemer
 Monstermatrix Water; Water (AS3000)

Certificaatnummer/Versie 2016005249/1
 Startdatum 15-Jan-2016
 Rapportagedatum 19-Jan-2016/12:14
 Bijlage A, B, C, D
 Pagina 1/2

Analyse	Eenheid	1
Metalen		
S Barium (Ba)	µg/L	360
S Cadmium (Cd)	µg/L	0.23
S Kobalt (Co)	µg/L	<2.0
S Koper (Cu)	µg/L	19
S Kwik (Hg)	µg/L	<0.050
S Molybdeen (Mo)	µg/L	<2.0
S Nikkel (Ni)	µg/L	7.6
S Lood (Pb)	µg/L	2.2
S Zink (Zn)	µg/L	130
Vluchtige Aromatische Koolwaterstoffen		
S Benzeen	µg/L	<0.20
S Toluene	µg/L	<0.20
S Ethylbenzeen	µg/L	<0.20
S o-Xyleen	µg/L	<0.10
S m, p-Xyleen	µg/L	<0.20
S Xylenen (som) factor 0,7	µg/L	0.21 ¹⁾
BTEX (som)	µg/L	<0.90
S Naftaleen	µg/L	<0.020
S Styreen	µg/L	<0.20
Vluchtige organische halogeenkoolwaterstoffen		
S Dichloormethaan	µg/L	<0.20
S Trichloormethaan	µg/L	<0.20
S Tetrachloormethaan	µg/L	<0.10
S Trichlooretheen	µg/L	<0.20
S Tetrachlooretheen	µg/L	<0.10
S 1,1-Dichloorethaan	µg/L	<0.20
S 1,2-Dichloorethaan	µg/L	<0.20
S 1,1,1-Trichloorethaan	µg/L	<0.10
S 1,1,2-Trichloorethaan	µg/L	<0.10
S cis 1,2-Dichlooretheen	µg/L	<0.10

Nr. Monsteromschrijving

1 1 Datum monsternamen Monster nr.
 15-Jan-2005 8869865

Q: door RvA geaccrediteerde verrichting
 A: AP04 erkende verrichting
 S: AS 3000 erkende verrichting
 V: VLAREL erkende verrichting

Dit certificaat mag uitsluitend in zijn geheel worden gereproduceerd.

Eurofins Analytico B.V.

Gildeweg 44-46 Tel. +31 (0)34 242 63 00
 3771 NB Barneveld Fax +31 (0)34 242 63 99
 P.O. Box 459 E-mail info-env@eurofins.nl
 3770 AL Barneveld NL Site www.eurofins.nl

BNP Paribas S.A. 227 9245 25
 VAT/BTW No. NL 8043.14.883.B01
 KvK No. 09088623
 IBAN: NL71BNPA0227924525
 BIC: BNPANL2A

Eurofins Analytico B.V. is ISO 14001: 2004 gecertificeerd door TÜV en erkend door het Vlaamse Gewest (OVAM en Dep. LNE), het Brusselse Gewest (BIM), het Waalse Gewest (DGRNE-OWD) en door de overheid van Luxemburg (MEV).





Analysecertificaat

Uw project/verslagnummer 16041
 Uw projectnaam Lage Esweg 72 Nijverdal
 Uw ordernummer
 Monsternemer
 Monstermatrix Water; Water (AS3000)

Certificaatnummer/Versie 2016005249/1
 Startdatum 15-Jan-2016
 Rapportagedatum 19-Jan-2016/12:14
 Bijlage A, B, C, D
 Pagina 2/2

Analyse	Eenheid	1
S trans 1,2-Dichlooretheen	µg/L	<0.10
CKW (som)	µg/L	<1.6
S Tribroommethaan	µg/L	<0.20
S Vinylchloride	µg/L	<0.10
S 1,1-Dichlooretheen	µg/L	<0.10
S 1,2-Dichloorethenen (Som) factor 0,7	µg/L	0.14 ¹⁾
S 1,1-Dichloorpropaan	µg/L	<0.20
S 1,2-Dichloorpropaan	µg/L	<0.20
S 1,3-Dichloorpropaan	µg/L	<0.20
S Dichloorpropanen som factor 0.7	µg/L	0.42
Minerale olie		
Minerale olie (C10-C12)	µg/L	<10
Minerale olie (C12-C16)	µg/L	<10
Minerale olie (C16-C21)	µg/L	<10
Minerale olie (C21-C30)	µg/L	<15
Minerale olie (C30-C35)	µg/L	<10
Minerale olie (C35-C40)	µg/L	<10
S Minerale olie totaal (C10-C40)	µg/L	<50

Nr. Monsteromschrijving

Nr.	Monsteromschrijving	Datum monstername	Monster nr.
1	1	15-Jan-2005	8869865

Eurofins Analytico B.V.

Gildeweg 44-46
 3771 NB Barneveld
 P.O. Box 459
 3770 AL Barneveld NL
 Tel. +31 (0)34 242 63 00
 Fax +31 (0)34 242 63 99
 E-mail info-env@eurofins.nl
 Site www.eurofins.nl

BNP Paribas S.A. 227 9245 25
 VAT/BTW No. NL 8043.14.883.B01
 KvK No. 09088623
 IBAN: NL71BNP00227924525
 BIC: BNPANL2A



Q: door RvA geaccrediteerde verrichting
 A: AP04 erkende verrichting
 S: AS 3000 erkende verrichting
 V: VLAREL erkende verrichting

Dit certificaat mag uitsluitend in zijn geheel worden gereproduceerd.

Eurofins Analytico B.V. is ISO 14001: 2004 gecertificeerd door TÜV en erkend door het Vlaamse Gewest (OVAM en Dep. LNE), het Brusselse Gewest (BIM), het Waalse Gewest (DGRNE-OWD) en door de overheid van Luxemburg (MEV).





Bijlage (A) met deelmonsterinformatie behorende bij analysecertificaat 2016005249/1

Monster nr.	Boornr	Omschrijving	Van	Tot	Barcode	Monsteromschrijving
8869865	1	1	300	400	0691645714	1
8869865	1	1-1	300	400	0800269661	



Eurofins Analytico B.V.

Gildeweg 44-46
 3771 NB Barneveld
 P.O. Box 459
 3770 AL Barneveld NL
 Tel. +31 (0)34 242 63 00
 Fax +31 (0)34 242 63 99
 E-mail info-env@eurofins.nl
 Site www.eurofins.nl

BNP Paribas S.A. 227 9245 25
 VAT/BTW No. NL 8043.14.883.B01
 KvK No. 09088623
 IBAN: NL71BNPA0227924525
 BIC: BNPANL2A

Eurofins Analytico B.V. is ISO 14001: 2004 gecertificeerd door TÜV en erkend door het Vlaamse Gewest (OVAM en Dep. LNE), het Brusselse Gewest (BIM), het Waalse Gewest (DGRNE-OWD) en door de overheid van Luxemburg (MEV).

**Bijlage (B) met opmerkingen behorende bij analysecertificaat 2016005249/1**

Pagina 1/1

Opmerking 1)De toetswaarde van de som is gelijk aan de sommatie van $0,7 \cdot RG$ **Eurofins Analytico B.V.**

Gildeweg 44-46 Tel. +31 (0)34 242 63 00
3771 NB Barneveld Fax +31 (0)34 242 63 99
P.O. Box 459 E-mail info-env@eurofins.nl
3770 AL Barneveld NL Site www.eurofins.nl

BNP Paribas S.A. 227 9245 25
VAT/BTW No. NL 8043.14.883.B01
KvK No. 09088623
IBAN: NL71BNPA0227924525
BIC: BNPANL2A

Eurofins Analytico B.V. is ISO 14001: 2004 gecertificeerd door TÜV en erkend door het Vlaamse Gewest (OVAM en Dep. LNE), het Brusselse Gewest (BIM), het Waalse Gewest (DGRNE-OWD) en door de overheid van Luxemburg (MEV).



Bijlage (C) met methodeverwijzingen behorende bij analysecertificaat 2016005249/1

Pagina 1/1

Analyse	Methode	Techniek	Methode referentie
Xylenen som AS3000	W0254	HS-GC-MS	Cf. pb 3130-1
Aromaten (BTEXN)	W0254	HS-GC-MS	Cf. pb 3130-1
Cadmium (Cd)	W0421	ICP-MS	Cf. pb 3110-3 en cf. NEN-EN-ISO 17294-2
Barium (Ba)	W0421	ICP-MS	Cf. pb 3110-3 en cf. NEN-EN-ISO 17294-2
Cobalt (Co)	W0421	ICP-MS	Cf. pb 3110-3 en cf. NEN-EN-ISO 17294-2
Koper (Cu)	W0421	ICP-MS	Cf. pb 3110-3 en cf. NEN-EN-ISO 17294-2
Kwik (Hg)	W0421	ICP-MS	Cf. pb 3110-3 en cf. NEN-EN-ISO 17294-2
Molybdeen (Mo)	W0421	ICP-MS	Cf. pb 3110-3 en cf. NEN-EN-ISO 17294-2
Nikkel (Ni)	W0421	ICP-MS	Cf. pb 3110-3 en cf. NEN-EN-ISO 17294-2
Lood (Pb)	W0421	ICP-MS	Cf. pb 3110-3 en cf. NEN-EN-ISO 17294-2
Zink (Zn)	W0421	ICP-MS	Cf. pb 3110-3 en cf. NEN-EN-ISO 17294-2
Styreen	W0254	HS-GC-MS	Cf. pb 3130-1
VOC1 (11)	W0254	HS-GC-MS	Cf. pb 3130-1
Tribroommethaan (Bromoform)	W0254	HS-GC-MS	Cf. pb 3130-1
Vinylchloride	W0254	HS-GC-MS	Cf. pb 3130-1
1,1-Dichlooretheen	W0254	HS-GC-MS	Cf. pb 3130-1
DiChEtheen som AS3000	W0254	HS-GC-MS	Cf. pb 3130-1
1,1-Dichloorpropan	W0254	HS-GC-MS	Cf. pb 3130-1
1,2-Dichloorpropan	W0254	HS-GC-MS	Cf. pb 3130-1
1,3-Dichloorpropan	W0254	HS-GC-MS	Cf. pb 3130-1
DiChlprop. som AS300	W0254	HS-GC-MS	Cf. pb 3130-2 en gw. NEN EN ISO 15680
Minerale olie (GC) (C10 - C40)	W0215	LVI-GC-FID	Cf. pb 3110-5

Nadere informatie over de toegepaste onderzoeksmethoden alsmede een classificatie van de meetonzekerheid staan vermeld in ons overzicht "Specificaties analysemethoden", versie juli 2011.



Eurofins Analytico B.V.

Gildeweg 44-46
3771 NB Barneveld
P.O. Box 459
3770 AL Barneveld NL

Tel. +31 (0)34 242 63 00
Fax +31 (0)34 242 63 99
E-mail info-env@eurofins.nl
Site www.eurofins.nl

BNP Paribas S.A. 227 9245 25
VAT/BTW No. NL 8043.14.883.B01
KvK No. 09088623
IBAN: NL71BNPA0227924525
BIC: BNPANL2A

Eurofins Analytico B.V. is ISO 14001: 2004 gecertificeerd door TÜV en erkend door het Vlaamse Gewest (OVAM en Dep. LNE), het Brusselse Gewest (BIM), het Waalse Gewest (DGRNE-OWD) en door de overheid van Luxemburg (MEV).

**Bijlage (D) opmerkingen aangaande de monsternamen en conserveringstermijn 2016005249/1**

Pagina 1/1

Er zijn verschillen met de richtlijnen geconstateerd die de betrouwbaarheid van de resultaten van onderstaande monsters of analyses mogelijk hebben beïnvloed.

Analyse	Monster nr.
De conserveringstermijn is voor de betreffende analyse overschreden.	
Voorbehandeling metalen (ex. filtreren & aanzuren)	8869865
Vluchtige KWS (HS) (voorbehandeling)	8869865
Voorbehandeling Minerale Olie	8869865

**Eurofins Analytico B.V.**

Gildeweg 44-46
3771 NB Barneveld
P.O. Box 459
3770 AL Barneveld NL

Tel. +31 (0)34 242 63 00
Fax +31 (0)34 242 63 99
E-mail info-env@eurofins.nl
Site www.eurofins.nl

BNP Paribas S.A. 227 9245 25
VAT/BTW No. NL 8043.14.883.B01
KvK No. 09088623
IBAN: NL71BNPR0227924525
BIC: BNPANL2A

Eurofins Analytico B.V. is ISO 14001: 2004 gecertificeerd door TÜV en erkend door het Vlaamse Gewest (OVAM en Dep. LNE), het Brusselse Gewest (BIM), het Waalse Gewest (DGRNE-OWD) en door de overheid van Luxemburg (MEV).

BIJLAGE 5

TOETSINGSTABELLEN

In de onderstaande tabellen worden de omgerekende waarden aangegeven. De analyseresultaten voor grond zijn omgerekend naar een standaardbodem met in achtname van de bepaalde organische stof- en lutumpercentages zoals deze in de tabellen zijn gepresenteerd.

Verbinding	Grondmonsters			AW	½(AW+I)	I
	MM1 (mg/kg.ds)	MM2 9mg/kg.ds)	MM3 (mg/kg.ds)			
Organische stof (% d.s.)	4,5	4,3	1,9			
Lutum (% d.s.)	0	6,2	6,2			
Droge stof						
Droge stof (% d.s.)	87,1	83,3	88			
Metalen						
Barium	<20 -	53,4	<20 -			
Cadmium	<0,2 -	0,31 -	<0,2 -	0,60	6,80	13,0
Kobalt	<3 -	<3 -	<3 -	15,0	103	190
Koper	15,8 -	12,8 -	<5 -	40,0	115	190
Kwik	<0,05 -	<0,05 -	<0,05 -	0,15	2,08	4,00
Lood	102 +	32,3 -	<10 -	50,0	290	530
Molybdeen	<1,5 -	<1,5 -	<1,5 -	<d	95,0	190
Nikkel	<4 -	<4 -	<4 -	35,0	67,5	100,0
Zink	69,2 -	76,5 -	<20 -	140	430	720
PAK						
Naftaleen	<0,05 -	<0,05 -	<0,05 -			
Anthraceen	0,54	<0,05 -	<0,05 -			
Fenanthreen	0,62	<0,05 -	<0,05 -			
Fluorantheen	3,3	0,12	<0,05 -			
Benzo(a)anthraceen	2	0,092	<0,05 -			
Chryseen	1,8	0,13	<0,05 -			
Benzo(a)pyreen	1,2	0,11	<0,05 -			
Benzo(g,h,i)peryleen	0,61	0,098	<0,05 -			
Benzo(k)fluorantheen	0,68	0,062	<0,05 -			
Indeno-(1,2,3-c,d)pyreen	0,59	0,11	<0,05 -			
PAK (10) (0.7 factor)	11 +	0,83 -	0,35 -	1,50	20,8	40,0
Polychloorbifenylen (PCB)						
PCB 52	<0,001 -	<0,001 -	<0,001 -			
PCB 28	<0,001 -	<0,001 -	<0,001 -			
PCB 101	0,0042	0,0023	0,0050			
PCB 118	<0,001 -	<0,001 -	<0,001 -			
PCB 138	0,0064	<0,001 -	0,015			
PCB 153	0,0091	0,0033	0,022			
PCB 180	0,0089	0,0037	0,024			
PCB (7) (som, 0.7 factor)	0,033 +	0,016 -	0,075 +	0,020	0,51	1,00
Minerale olie						
Minerale olie C10-C12	<3 -	<3 -	<3 -			
Minerale olie C12-C16	<5 -	<5 -	<5 -			
Minerale olie C16-C21	37,8	<5 -	<5 -			
Minerale olie C21-C30	84,4	34,9	<11 -			
Minerale olie C30-C35	42,2	34,9	27,0			
Minerale olie C35-C40	<6 -	<6 -	<6 -			
Minerale olie totaal	180 -	90,7 -	<35 -	190	2595	5000

MM1: 10-1,1-1,11-1,12-1,2-1,9-1 (0-50 cm-mv)

MM2: 3-1,4-1,5-1,6-1,7-1,8-1 (0-50 cm-mv)

MM3: 1-2,1-3,1-4,2-2,2-3,2-4,3-2,3-3,3-4 (50-200 cm-mv)

Betekenis van de tekens en afkortingen:

Blanco: geen toetsingswaarde vastgesteld, i: indicatieve norm, !: overschrijding echter niet alle normen bekend,

-*: separate gehalten zijn onder achtergrondwaarde of detectiegrens,

-: onder achtergrondwaarde of detectiegrens, +: tussen achtergrondwaarde en ½(AW+I),

++: tussen ½(AW+I) en interventiewaarde, +++: boven interventiewaarde, n.b.: niet bepaald.

Verbinding	Grondwatermonster			
	1 (µg/liter)	S	½(S+I)	I
Metalen				
Barium	360 ++	50,0	338	625
Cadmium	0,23 -	0,40	3,20	6,00
Kobalt	<2 -	20,0	60,0	100,0
Koper	19 +	15,0	45,0	75,0
Kwik	<0,05 -	0,050	0,18	0,30
Lood	2,2 -	15,0	45,0	75,0
Molybdeen	<2 -	5,00	153	300
Nikkel	7,6 -	15,0	45,0	75,0
Zink	130 +	65,0	433	800
Vluchtige aromaten				
Benzeen	<0,2 -	0,20	15,1	30,0
Tolueen	<0,2 -	7,00	504	1000
Ethylbenzeen	<0,2 -	4,00	77,0	150
o-xyleen	<0,1 -			
p- en m-xyleen	<0,2 -			
Xylenen (som, 0.7 factor)	0,21 -*	0,20	35,1	70,0
BTEX (som)	<0,9 -			
Styreen (Vinylbenzeen)	<0,2 -	6,00	153	300
PAK				
Naftaleen	<0,02 -	0,0100	35,0	70,0
Gehalogeneerde koolwaterstoffen				
1,1-Dichloorethaan	<0,2 -	7,00	454	900
1,2-Dichloorethaan	<0,2 -	7,00	204	400
1,1-Dichlooretheen	<0,1 -	0,0100	5,01	10,00
cis-1,2-Dichlooretheen	<0,1 -			
trans-1,2-Dichlooretheen	<0,1 -			
Dichloormethaan	<0,2 -	0,0100	500	1000
1,2-Dichloorethenen (som, 0.7 factor)	0,14 -*	0,0100	10,0	20,0
1,1-Dichloorpropaan	<0,2 -			
1,2-Dichloorpropaan	<0,2 -			
1,3-Dichloorpropaan	<0,2 -			
Dichloorpropanen (0,7 som, 1,1+1,2+1,3)	0,42 -	0,80	40,4	80,0
Tetrachlooretheen (Per)	<0,1 -	0,0100	20,0	40,0
CKW (som)	<1,6 -			
Tetrachloormethaan (Tetra)	<0,1 -	0,0100	5,01	10,00
1,1,1-Trichloorethaan	<0,1 -	0,0100	150	300
1,1,2-Trichloorethaan	<0,1 -	0,0100	65,0	130
Trichlooretheen (Tri)	<0,2 -	24,0	262	500
Trichloormethaan (Chloroform)	<0,2 -	6,00	203	400
Vinylchloride	<0,1 -	0,0100	2,51	5,00
Tribroommethaan (bromoform)	<0,2 -	-	315	630
Minerale olie				
Minerale olie C10-C12	<10 -			
Minerale olie C12-C16	<10 -			
Minerale olie C16-C21	<10 -			
Minerale olie C21-C30	<15 -			
Minerale olie C30-C35	<10 -			
Minerale olie C35-C40	<10 -			
Minerale olie totaal	<50 -	50,0	325	600

1: (300-400 cm-mv)

Betekenis van de tekens en afkortingen:

Blanco: geen toetsingswaarde vastgesteld, i: indicatieve norm, !: overschrijding echter niet alle normen bekend,

-*: separate gehalten zijn onder streefwaarde of detectiegrens,

-: onder streefwaarde of detectiegrens, +: tussen streefwaarde en ½(S+I),

++: tussen ½(S+I) en interventiewaarde, +++: boven interventiewaarde, n.b.: niet bepaald.

BIJLAGE 6

PROJECTFOTO'S



Afbeelding 1: asbestverdacht materiaal-1



Afbeelding 2: asbestverdacht materiaal-2



Afbeelding 3: asbestverdacht materiaal-3



Afbeelding 4: asbestverdacht materiaal-4



Afbeelding 5: asbestverdacht materiaal-5



Afbeelding 6: asbestverdacht materiaal-6



Afbeelding 7: Gronddepot-1



Afbeelding 8: Gronddepot-2



Afbeelding 9: Overzichtsfoto-1



Afbeelding 10: Overzichtsfoto-2



Afbeelding 11: Overzichtsfoto-3



Afbeelding 12: Overzichtsfoto-4



Afbeelding 13: Overzichtsfoto-5



Afbeelding 14: Overzichtsfoto-6



Afbeelding 15: Overzichtsfoto-7



Afbeelding 16: Overzichtsfoto-8



Afbeelding 17: Overzichtsfoto-9

BIJLAGE 7

INFORMATIE VOORONDERZOEK

16041



Omgevingsrapportage



Bodem

- Locaties

Ondergrond

-  Kadastraal perceel
-  topografie
-  Selectie

Inhoudsopgave

- Voorblad
- Inhoudsopgave
- Inleiding
- Lage Esweg 72 Nijverdal
- Lage Esweg 76
- Kaarten
- Disclaimer
- Toelichting**

Inleiding

Indien er stoffen in de bodem voorkomen die van nature niet in de bodem zitten is sprake van bodemverontreiniging. De provincie Overijssel speelt een rol bij het saneren of beheersen van een bodemverontreiniging.

De provincie Overijssel en vijf grote gemeenten in Overijssel (Almelo, Deventer, Enschede, Hengelo en Zwolle) zijn in het kader van de Wet bodembescherming (Wbb) aangewezen als de instanties die toezien op het saneren van verontreinigde bodem en het voorkomen van nieuwe bodemverontreiniging (bevoegd gezag Wetbodembescherming). Zij sturen de bodemsaneringsoperatie en voeren zelf bodemsaneringen uit en beoordelen plannen en saneringen die door anderen (bedrijven, particulieren en gemeenten) worden uitgevoerd. Hierbij kan de provincie juridische en financiële instrumenten inzetten. In dit kader worden bodemgegevens verzameld in het bodeminformatiesysteem (BIS) van de provincie.

In deze rapportage treft u gegevens aan die afkomstig zijn uit het BIS van de provincie Overijssel. Hiermee krijgt u een indruk van de aan- of afwezigheid van gegevens over mogelijke bodemverontreiniging in het geselecteerde gebied. De vijf grote gemeenten hebben hun eigen BIS. Gegevens van die gemeenten worden, met uitzondering van de gemeente Hengelo niet in deze rapportage weergegeven. De provincie is bevoegd gezag met betrekking tot ernstige bodemverontreiniging. Dit betekent dat gegevens over niet ernstige verontreinigingen vaak in het BIS van de provincie aanwezig is als de gemeente waarin het geselecteerde gebied zich bevindt gegevens uitwisselt met de provincie Overijssel. Welke gemeenten dat zijn kunt u vinden op: <http://www.overijssel.nl/overijssel/cijfers-kaarten/bodem/uitleg-gebruik>.

Als u vragen heeft over de in dit rapport vermelde gegevens dan kunt u contact opnemen met de provincie Overijssel via email bodem@overijssel.nl of telefonisch 038-499 8500.

Locatie gegevens

Het ontbreken van gegevens in het BIS of deze rapportage wil niet zeggen dat er geen bodemverontreiniging op een perceel of in een gebied aanwezig is.

Locatie: Lage Esweg 72 Nijverdal

Locatie	
Adres	Lage Esweg 72 7441AZ NIJVERDAL
Locatiecode	AA016305226
Locatiennaam	Lage Esweg 72 Nijverdal
Plaats	Hellendoorn
Locatiecode bevoegd gezag WBB	OV016305226

Status			
Vervolg WBB	Voldoende onderzocht	Beoordeling	
Status rapporten		Beschikking	
Status besluiten		Status asbest	
Is van voor 1987	Nee	Eigenaar	Overijssel

Uitgevoerde onderzoeken				
Datum	Type	Naam	Auteur	Referentie
05-02-2007	Verkennd onderzoek NVN 5740	Lage Esweg 72 Nijverdal	Leemans	ATR/VN-27929 Leemans

Verontreinigende activiteiten						
Activiteit	Start	Einde	Vervallen	Benoemd	Verontreinigd	Spoed
onverdachte activiteit	9999	9999				Nee

Geconstateerde verontreinigingen
Geen gegevens beschikbaar

Besluiten
Geen gegevens beschikbaar

Sanering	
Saneringssoort	
Zorgstatus	
Uiterste start	
Werkelijke start	
Werkelijke einddatum	

Saneringscontouren
Geen gegevens beschikbaar

Zorgmaatregelen
Geen gegevens beschikbaar

Locatie: Lage Esweg 76

Locatie	
Adres	Lage Esweg 76 7441AZ NIJVERDAL
Locatiecode	AA016305755
Locatiennaam	Lage Esweg 76
Plaats	Hellendoorn
Locatiecode bevoegd gezag WBB	OV016305755

Status			
Vervolg WBB	Voldoende onderzocht	Beoordeling	Niet ernstig, licht tot matig verontreinigd
Status rapporten		Beschikking	
Status besluiten		Status asbest	Niet onderzocht
Is van voor 1987	Ja	Eigenaar	Overijssel

Uitgevoerde onderzoeken				
Datum	Type	Naam	Auteur	Referentie
05-07-2010	Verkennd onderzoek NEN 5740	Lage Esweg 76	ENVITA	FLY/VN-30436

Verontreinigende activiteiten
Geen gegevens beschikbaar

Geconstateerde verontreinigingen
Geen gegevens beschikbaar

Besluiten
Geen gegevens beschikbaar

Sanering
Saneringssoort
Zorgstatus
Uiterste start
Werkelijke start
Werkelijke einddatum

Saneringscontouren
Geen gegevens beschikbaar

Zorgmaatregelen
Geen gegevens beschikbaar

Disclaimer

De bodeminformatie die je in deze rapportage aantreft is met zorg door gemeenten of de provincie in het bodeminformatiesysteem ingevoerd. Toch kan het voorkomen dat informatie is verouderd, onvolledig is of onjuistheden bevat. De provincie Overijssel is niet aansprakelijk voor enigerlei schade die het directe of indirecte gevolg is van of in verband staat met het gebruik van deze informatie. Het ontbreken van gegevens in het BIS of deze rapportage wil niet zeggen dat er geen bodemverontreiniging op een perceel of in een gebied aanwezig is. Indien je fouten of onvolkomenheden in de rapportage aantreft kun je ons helpen door deze te mailen naar bodem@overijssel.nl

Toelichting

Samenstelling van bodeminformatie in het bodeminformatiesysteem (BIS)

Verontreinigende activiteiten (HBB) Dat verontreinigende stoffen toch in de bodem terecht komen is vaak het gevolg van bedrijfsactiviteiten. Maar er kan ook sprake zijn van bodemverontreiniging door bijvoorbeeld het ophogen van terreinen voor het bouwrijp maken, het lekken van een brandstoftank of een ongeval. Op basis van (archief)onderzoek zijn potentiële verontreinigingen op basis van (voormalige)bedrijfsactiviteiten (UBI's) en de bekende bodemverontreinigingen in beeld gebracht, het zgn. landsdekkend beeld (LDB, 2004). De potentiële verontreinigingen vormen het zgn. HistorischBodemBestand (HBB). Deze gegevens vormen de basis voor de werkvoorraad van de provincie. Afhankelijk van de score van de UBI behoort een locatie tot de werkvoorraad (potentiële)bodemverontreiniging die voor 2030 gesaneerd danwel beheerst moet zijn of de spoedeisende werkvoorraad die voor 2015 gesaneerd danwel beheerst moet zijn. Ook voor het bewaken van de voortgang van de bodemsaneringsoperatie van de locaties waar de provincie bevoegd gezag is en de eigen werkprocessen maakt de provincie gebruik van het BIS.

Het Wbb-traject / vervolg Wbb

(potentiële)bodemverontreinigingslocaties doorlopen een zgn. Wbb-traject van onderzoek en sanering totdat de locatie niet meer tot de werkvoorraad van de provincie behoort. De locatie is dan voldoende onderzocht of gesaneerd. Indien op de locatie na sanering nog een restverontreiniging achterblijft (bijv. indien een verontreiniging wordt afgedekt met een verharding of leeflaag) dan is sprake van nazorg. Nazorgmaatregelen worden vastgelegd en gecontroleerd. In dit rapport wordt per locatie aangegeven in welke fase van het Wbb-traject een locatie zich bevindt (Vervolg Wbb-traject):

Wbb traject starten (Wbb-vervolg=Uitvoeren historisch onderzoek)

De locatie behoort op basis van vooronderzoek of vanuit het HBB tot de werkvoorraad van de provincie maar er is nog geen (historisch)onderzoek uitgevoerd. Op enig moment zal onderzoek plaats moeten vinden.

Bodemonderzoek uitvoeren (Wbb-vervolg=Uitvoeren (aanvullend) OO, NO)

Vooronderzoek of historisch onderzoek geeft aanleiding om bodemonderzoek te doen. Daarbij kan sprake zijn van verkennend of nader onderzoek.

Saneringsonderzoek uitvoeren (Wbb-vervolg=Uitvoeren (aanvullend) SO)

Op basis van nader onderzoek is bepaald dat gesaneerd moet worden. Het saneringsonderzoek is gericht op de inventarisatie van de mogelijke wijzen van sanering en zal uitmondend in een keuze van de wijze van sanering Verontreinigende activiteiten (HBB) Dat verontreinigende stoffen toch in de bodem terecht komen is vaak het gevolg van bedrijfsactiviteiten. Maar er kan ook sprake zijn van bodemverontreiniging door bijvoorbeeld het ophogen van terreinen voor het bouwrijp maken, het lekken van een brandstoftank of een ongeval. Op basis van (archief)onderzoek zijn potentiële verontreinigingen op basis van (voormalige)bedrijfsactiviteiten (UBI's) en de bekende bodemverontreinigingen in beeld gebracht, het zgn. landsdekkend beeld (LDB, 2004). De potentiële verontreinigingen vormen het zgn. HistorischBodemBestand (HBB). Deze gegevens vormen de basis voor de werkvoorraad van de provincie. Afhankelijk van de score van de UBI behoort een locatie tot de werkvoorraad (potentiële)bodemverontreiniging die voor 2030 gesaneerd danwel beheerst moet zijn of de spoedeisende werkvoorraad die voor 2015 gesaneerd danwel beheerst moet zijn. Ook voor het bewaken van de voortgang van de bodemsaneringsoperatie van de locaties waar de provincie bevoegd gezag is en de eigen werkprocessen maakt de provincie gebruik van het BIS.

Het Wbb-traject / vervolg Wbb

(potentiële)bodemverontreinigingslocaties doorlopen een zgn. Wbb-traject van onderzoek en sanering totdat de locatie niet meer tot de werkvoorraad van de provincie behoort. De locatie is dan voldoende onderzocht of gesaneerd. Indien op de locatie na sanering nog een restverontreiniging achter blijft (bijv. indien een verontreiniging wordt afgedekt met een verharding of leeflaag) dan is sprake van nazorg. Nazorgmaatregelen worden vastgelegd en gecontroleerd. In dit rapport wordt per locatie aangegeven in welke fase van het Wbb-traject een locatie zich bevindt (Vervolg Wbb-traject):

Wbb traject starten (Wbb-vervolg=Uitvoeren historisch onderzoek)

De locatie behoort op basis van vooronderzoek of vanuit het HBB tot de werkvoorraad van de provincie maar er is nog geen (historisch)onderzoek uitgevoerd. Op enig moment zal onderzoek plaats moeten vinden.

Bodemonderzoek uitvoeren (Wbb-vervolg=Uitvoeren (aanvullend) OO, NO)

Vooronderzoek of historisch onderzoek geeft aanleiding om bodemonderzoek te doen. Daarbij kan sprake zijn van verkennend of nader onderzoek.

Saneringsonderzoek uitvoeren (Wbb-vervolg=Uitvoeren (aanvullend) SO)

Op basis van nader onderzoek is bepaald dat gesaneerd moet worden. Het saneringsonderzoek is gericht op de inventarisatie van de mogelijke wijzen van sanering en zal uitmondend in een keuze van de wijze van sanering

Saneringsplan opstellen (Wbb-vervolg= Opstellen/uitvoeren (aanvullend) SP)

Als op is vastgesteld dan sanering moet worden uitgevoerd dient een saneringsplan opgesteld te worden. Het saneringsplan wordt door het bevoegd gezag beschikt. In de beschikking op het saneringsplan kan het bevoegd gezag nadere eisen stellen aan de sanering. De saneerder voert de sanering uit overeenkomstig het door het bevoegd gezag goedgekeurde saneringsplan en de voorschriften die zij aan de instemming hebben verbonden.

Sanering en/of evaluatie uitvoeren (Wbb-vervolg=start sanering of uitvoeren (aanvullende) evaluatie)

Als het bevoegd gezag heeft ingestemd met het saneringsplan kan de sanering worden uitgevoerd. Na afronding van de sanering stelt de saneerder een evaluatierapport op. Op basis van het evaluatierapport zal het bevoegd gezag beoordelen of een sanering voldoende is uitgevoerd. Voldoende gesaneerde locatie behoren daarmee niet meer tot de werkvoorraad van de provincie.

Zorgmaatregelen uitvoeren (Wbb-vervolg=uitvoeren tijdelijke beveiliging, actieve nazorg, monitoring en registratie restverontreiniging)

Na sanering kan sprake zijn van restverontreiniging (bijv. indien sprake is van een afdeklaag als saneringsmaatregel). Deze maatregelen kunnen bestaan uit beperkingen in het gebruik van de locatie of het voorkomen blootstelling aan of

verspreiding van de restverontreiniging. Gesaneerd (Wbb-vervolg=voldoende gesaneerd)

Indien een sanering is uitgevoerd wordt doo het bevoegd gezag het evaluatierapport beoordeeld. Indien met een beschikking wordt ingestemd met de

uitgevoerde sanering (aan de saneringsdoelstelling is voldaan) behoort de locatie niet meer tot de werkvoorraad van de provincie. Wel kan nog sprake zijn van nazorg zoals bijvoorbeeld het in stand houden van een afdeklaag of het verplicht melden van gewijzigd gebruik.

Geen werkvoorraad (meer) (Wbb-vervolg=voldoende onderzocht of leeg)

De locatie behoort op basis van de UBI score niet tot de werkvoorraad of is voldoende onderzocht of er is geen aanleiding tot onderzoek maar wel bodeminformatie beschikbaar.

Toelichting op de gerapporteerde informatie

Locatie

Algemene gegevens waaronder de locatie in het BIS bekend is. Daarnaast wordt aangegeven of de locatie betrekking heeft op een verontreiniging die na 1 januari 1987 is ontstaan (een zorgplicht geval dat onmiddellijk ongedaan gemaakt moet worden/zijn).

Status

In de wet bodembescherming wordt onderscheid gemaakt tussen ernstige en niet ernstige verontreinigingen. Op basis daarvan wordt bepaald of een locatie door het bevoegd gezag wordt opgepakt. Voordat het bevoegd gezag hierover in een beschikking een uitspraak doet wordt de beoordeling op basis van historisch- en/of verkennend onderzoek vastgelegd (beoordeling). Indien er een uitspraak is van het bevoegd gezag dan wordt dat vermeld bij het veld 'Beschikking'.

Sanering

In een saneringsplan wordt aangegeven hoe de sanering wordt uitgevoerd. Dit kan in fasen gebeuren of in delen van de verontreiniging. Indien het bevoegd gezag een termijn heeft afgegeven voor het starten van de sanering dan wordt dat hier vermeld. Door het beoordelen van een evaluatierapport van de sanering wordt tevens de einddatum van de sanering bepaald.

Uitgevoerde onderzoeken

Een lijst van rapporten die betrekking hebben op de locatie. Deze rapporten worden in het geval van ernstige verontreiniging beoordeeld door het bevoegd gezag Wbb (provincie). Door uitwisseling van gegevens met gemeenten worden ook rapporten vermeld die in het bezit zijn van de betreffende gemeente maar die niet bij de provincie aanwezig zijn.

(mogelijk) Verontreinigende activiteiten

Dit is een overzicht van potentieel verontreinigende (bedrijfs)activiteiten die op de locatie (mogelijk) zijn uitgevoerd, worden vermoed (HBB) en/of zijn onderzocht. Met 'vervallen' wordt aangegeven of een activiteit werkelijk op de locatie heeft plaatsgevonden. Met 'Benoemd' wordt aangegeven of deze activiteit ook in de bodemonderzoeken zijn benoemd. Vervolgens wordt aangegeven of er een verontreiniging veroorzaakt door deze activiteit aanwezig is.

Geconstateerde Verontreinigingen

Indien verontreinigingen in de grond of het grondwater zijn aangetroffen wordt in deze tabel aangegeven in welke mate overschrijding van de normen heeft plaatsgevonden. Tevens wordt vermeld welke omvang de verontreiniging heeft en op welke diepte deze zit.

Besluiten

Op basis van de aangeleverde rapporten doet het bevoegd gezag uitspraak over de mate van verontreiniging (ernst), de spoedeisendheid van saneren (spoed), te nemen maatregelen voor, na en tijdens sanering, saneringsplannen en de uitvoering van de sanering (evaluatie). In dit overzicht worden de door de provincie genomen besluiten vermeld.

Saneringscontouren

Indien sprake is van sanering in delen of fasen dan worden meerdere contouren vermeld. Per fase of deel wordt aangegeven welke saneringsvariant voor de boven- of ondergrond uiteindelijk is uitgevoerd.

Zorgmaatregelen

Indien na sanering nog verontreiniging is achtergebleven zullen maatregelen worden genomen om blootstelling aan of verspreiding van de restverontreiniging te voorkomen. Deze maatregelen worden in het BIS geregistreerd. Het bevoegd gezag houdt toezicht op het in stand houden van deze maatregelen.

brubocom INTERNE NOTITIE BESTEMD VOOR BWT/STB/WRV/EZ/MILIEU

COMMENTAAR betreffende het rapport van bodemonderzoek voor de locatie:

J. Hulsman, Lage Esweg 72, 7441 AC Nijverdal (sectie C, nrs 10190-11176-11512 met opp 80 + 758 + 303 = 1.141m²)

HISTORISCH ONDERZOEK

De locatie heeft een oppervlakte van circa 1.141 m² en is oorspronkelijk in gebruik als wonen met tuin en bosperceel. De onderzoekslocatie betreft circa 500 m² en betreft de bouwlocatie voor vervangende woning en schuur.

Op grond van deze gegevens bestaat er niet verdacht op verontreiniging van de bodem ter plaatse van de bouwlocatie.

BODEMONDERZOEK

Het onderzoek wordt uitgevoerd ten behoeve van vervangende nieuwbouw van woning en schuur. Het bodemonderzoek is uitgevoerd door Leemans. in de periode januari/februari 2007. Het rapport is bekend onder het nummer ATR/VN-27929, dd. 5 februari 2007. De onderzoeksopzet is uitgevoerd volgens de NEN 5740.

BEVINDINGEN VELDWERK

In het rapport worden over het veldwerk de volgende zaken aangegeven:

Zintuiglijk waarnemingen bij veldwerk

-bovengrond: geen opmerkingen

-ondergrond: geen opmerkingen

-grondwater: geen opmerkingen

gemiddelde grondwaterstand: 3.0 m¹ - MV (bij Ph = 6.57, Ec 425 µS/cm en temp = ** °C)

TOETSING BODEMBESCHERMING

Analyses (toetsing volgens circulaire Streefwaarden, Toetsingswaarden voor nader onderzoek en Interventiewaarden voor saneringsnoodzaak in Circulaire 4 febr. 2000, Staatscourant nummer 39, DBO/1999226863, DIV-briefnr. 00.03236)

-bovengrond: (gehalten in mg/kg d.s.) geen verhogingen

-ondergrond: (gehalten in mg/kg d.s.) geen verhogingen

-grondwater: (gehalten in µg/l) cadmium 1.0 mg/kg d.s. bij S = 0.4 en I = 6.0

chrom 3.0 mg/kg d.s. bij S = 1.0 en I = 30.0

zink 240.0 µg/l bij S = 65 en I = 800

TOETSING BOUWSTOFFENBESLUIT (volgens toetsingswaarden)

Analyses (toetsing volgens Bouwstoffenbesluit bodem- en oppervlaktewaterbescherming (Stsbld 614, 23 nov. 1995) en Vrijstellingsregeling samenstelling- en immissiewaarden Bouwstoffenbesluit (Stschr. 126, 6 juli 1999)

-bovengrond: nvt

-ondergrond: nvt

ADVIES:

De VNG-publicatie "Bouwen op verontreinigde grond: een gebruiksspecifieke benadering" van 29 september 1995 geeft mogelijkheden ter bepaling van bouwen op verontreinigde grond al of niet na sanering. Voor de beoordeling naar gebruiksspecifieke toetsingswaarden is de huidige en toekomstige gebruiksfunctie van toepassing:

1. wonen met tuin en intensief gebruik van (openbaar) groen

Bij de bepaling van het Maximaal Toelaatbaar Risiconiveau (MTR) is uitgegaan van geen of kleine blootstellingskansen in relatie tot het bodemgebruik en lage kwetsbaarheid van ecosysteem in relatie tot de bestemming. De MTR wordt op basis van het bovenstaande niet overschreden.

Een voortgezet c.q. gewijzigd gebruik van de locatie als wonen met tuingebruik kan plaatsvinden zonder voorwaarden.

Samenvattend kan worden geconcludeerd dat de locatie (grondwater) licht is verontreinigd; de aangetoonde gehalten vormen geen belemmering voor de voortzetting van het huidige gebruik. Een nader onderzoek wordt niet nodig geacht.

GRONDBALANS EN GRONDSTROMEN

aandachtspunten: ontgraving en/of afvoer bovengrond - ondergrond

ADVIES:

De uitkomende bovengrond - ondergrond mogen wel universeel worden toegepast op een locatie elders.

Geadviseerd wordt zoveel mogelijk grond toe te passen op het bij de bouwlocatie behorende perceel.

HERGEBRUIK CONFORM BOUWSTOFFENBESLUIT

aandachtspunten: afvoer naar elders tbv hergebruik van overtollige boven- en ondergrond

ADVIES:

Per 1 juli 1999 is het Bouwstoffenbesluit(BSB van kracht. De gemeente is bevoegd gezag. Alle (secundaire) grondstoffen dienen te worden onderzocht op geschiktheid en toepasbaarheid conform het gebruikersprotocol. Indien de af te voeren grond, bestemd voor hergebruik op een locatie elders en buiten een deelgebied, enige verontreiniging bevat dient hiervoor een melding te worden ingediend bij de gemeente.

IN DE BOVENGROND – ONDERGROND ZIJN GEEN VERHOOGDE GEHALTEN AANGETOOND WAARDOOR DEZE GROND MOGELIJK, IN GEVAL VAN AFVOER NAAR ELDERS, ALS CATEGORIE VRIJ TOEPASBARE GROND VOLGENS HET BSB MOET WORDEN BEHANDELD. IN HET GEVAL VAN AFVOER NAAR ELDERS ZAL, EVENTUEEL OP VERZOEK DOOR DE ONTVANGENDE PARTIJ, EEN AANVULLEND ONDERZOEK VOLGENS HET BSB (Protocol AP04) MOETEN WORDEN UITGEVOERD.

Bij voorkeur hergebruik op het perceel / de locatie behorende bij de bouw.

Bij gehele of gedeeltelijke afvoer dient de ontvanger van de uitkomende en overtollige grond vooraf doch in ieder geval op het moment van het ontvangen van deze grond te beschikken over het gehele rapport en eventueel aanvullende gegevens behorende bij de toepassing volgens het Bouwstoffenbesluit.

LEGES-KOSTEN IN REKENING TE BRENGEN:

Leges-verordening hoofdstuk 5 art.9.1 betreffende de beoordeling als bedoeld in art.2.4.1. van de bouwverordening van toepassing.

dd. 9 februari 2007

team Vergunningen, cluster RUIMTE
BRUBOCOM Lage Esweg 72 te Nijverdal

B.T.Bruggeman tel. 532.
DIV-nummer 06.01567i

BIJLAGE 8

ONAFHANKELIJKHEIDSVERKLARING

Milieutechniek Rouwmaat Groenlo B.V.

ONAFHANKELIJKHEIDSVERKLARING

Projectnummer: MT-16041

Project 16-006 Bodemonderzoek Lage Esweg 72 Nijverdal

Eis AS SIKB 2000

Degene die de kritische functie heeft, de opdrachtnemer, dient er aantoonbaar, transparant en controleerbaar voor zorg te dragen dat aan de eisen van het Besluit bodemkwaliteit is voldaan.

De veldwerkzaamheden zijn uitgevoerd conform de beoordelingsrichtlijn BRL-SIKB 2000, veldwerk bij milieuhygiënisch bodemonderzoek. Milieutechniek Rouwmaat B.V. is gecertificeerd en erkend onder het procescertificaat met het kenmerk VB-031 voor het uitvoeren van milieuhygiënisch bodemonderzoek conform deze beoordelingsrichtlijn. Het toepassingsgebied van dit certificaat betreft de BRL-SIKB protocollen 2001, 2002 en 2018.

Ik verklaar dat het veldwerk ten behoeve van bovengenoemd project onafhankelijk van de opdrachtgever is uitgevoerd conform de eisen van AS SIKB 2000 en de daarin genoemde NEN-normen.

Met vriendelijke groet,
Milieutechniek Rouwmaat Groenlo B.V.



T.H. Huls
Veldmedewerker



Datum: 16-04-13
Formulier B.7.15 Onafhankelijkheidsverklaring versie 1, blad 1

BIJLAGE 9

Toegepaste normen (behalve voor laboratoriumonderzoek)

NEN 5104	Geotechniek	Classificatie van onverharde grondmonsters
NEN 5707	Asbest	Bodem- inspectie, monsterneming en analyse van asbest in bodem
NEN 5709	Bodem	Monstervoorbehandeling voor de bepaling van organische en anorganische parameters in grond
NEN 5725	Bodem	Richtlijn voor het uitvoeren van vooronderzoek bij verkennend, orienterend en nader onderzoek
NEN 5740	Bodem	Onderzoeksstrategie bij verkennend bodemonderzoek
NPR 5741	Bodem	Boorsystemen en monsternemingstoestellen voor grond, sediment en grondwater, die worden toegepast bij bodemverontreinigingsonderzoek
NPR 6616	Water en slib	Routinebepaling van de pH
NEN 5742	Bodem	Monsterneming van grond en sediment t.b.v. de bepaling van metalen, anorganische verbindingen, matig vluchtige organische verbindingen en fysisch/chemische bodemkenmerken.
NEN 5743	Bodem	Monsterneming van grond en sediment t.b.v. de bepaling van vluchtige verbindingen.
NEN 5744	Bodem	Monsterneming van grondwater t.b.v. de bepaling van metalen, anorganische verbindingen, matig vluchtige organische verbindingen en fysisch/chemische eigenschappen.
NEN 5745	Bodem	Monsterneming van grondwater t.b.v. de bepaling van vluchtige verbindingen.
NEN 5120	Geotechniek	Bepaling van stijghoogten van grondwater door middel van peilbuizen .
NEN 5751	Bodem	Vorbereiding van het monster voor fysisch-chemische analyses
NEN 5733	Bodem	Bepaling van de korrelgrootte m.b.v. zeef en pipet
NEN 5766	Bodem	Plaatsing van peilbuizen ten behoeve van milieukundig bodemonderzoek
NEN 5861	Milieu	Procedures voor monsteroverdracht
NEN-EN-ISO 5667-3	Water	Bemonstering - Deel 3: Richtlijnen voor de conservering en behandeling van watermonsters
NEN 5897	Asbest	Monsterneming en analyse van asbest in onbewerkt bouw- en sloopafval en recyclinggranulaat
NEN-ISO 7888	Water	Bepaling van het elektrisch geleidingsvermogen
SIKB protocol 2001	Milieu	Plaatsen van handboringen en peilbuizen, maken van boorbeschrijvingen, nemen van grondmonsters en waterpassen
SIKB protocol 2002	Water	Het nemen van grondwatermonsters
SIKB protocol 2018	Asbest	Locatie-inspectie en monsterneming van asbest in bodem



Maak kennis met de Rouwmaat-groep

Vakkundig en betrokken



**Altijd voorop in de markt:
de Rouwmaat-bedrijven**

De activiteiten van de Rouwmaat-groep zijn divers, maar liggen wel alle in elkaars verlengde. Steeds meer bedrijven, instellingen, overheden en particulieren ontdekken Rouwmaat en haar vakkundige en betrokken werkwijze.

De Rouwmaat-groep is een breed georiënteerd bedrijf dat een reeks activiteiten uitvoert op het terrein van bodem- en milieuonderzoeken, infraprojecten, sloopwerken, de productie van beton en mortels, de levering van containers, afvalverwerking en de transport van allerhande grondstoffen, half- en eindfabrikanten. Onze werkzaamheden worden uitgevoerd binnen vier bedrijven, die allen marktgericht en flexibel zijn: Rouwmaat Grond, weg- & waterbouw, Rouwmaat Beton, mortels & vloerspecies, Rouwmaat Recycling & Milieutechniek en Rouwmaat Transport. Rouwmaat werkt voor steeds meer bedrijven in steeds meer sectoren. Onze kracht is het leveren van een totaalpakket. Diensten en producten die we leveren liggen in elkaars verlengde en vullen elkaar aan. Helemaal thuis zijn we in de bouwwereld: we slopen, voeren af, ontgraven, leveren beton en realiseren infra. Rouwmaat is voorloper op het gebied van duurzaamheid. Zo produceren we onder KOMO-keur granulaatbeton. Afval dat we inzamelen wordt gesorteerd en hergebruikt. Van hout wordt spaanplaat gemaakt, hoogcalorisch afval wordt verwerkt tot brandstofkorrels, puin wordt ingezet als fundatie voor wegen en als grondstof voor beton.

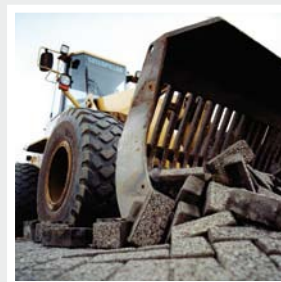

Rouwmaat bestaat inmiddels zestig jaar en telt zo'n 250 medewerkers. We werken voor bedrijven, instellingen en overheden in Oost-Nederland en Nordrhein-Westfalen (Dld.).

Postbus 74
7140 AB Groenlo
Bezoekadres: Den Sliem 93

T 0031 (0)544 47 40 40
E info@rouwmaat.nl
I www.rouwmaat.nl

De Rouwmaat-groep heeft vestigingen in Groenlo, Hengelo (Ov.), Dinxperlo, Ulft, Lossler, Zutphen en Bocholt (Dld.).

