



GEMEENTE HARDENBERG

Bestemmingsplan

Wijziging Bestemmingsplan Buitengebied Hardenberg, Staarmansweg 8 en 10 Slagharen

Augustus 2016

Vastgesteld



WIJZIGING BESTEMMINGSPLAN BUITENGEBIED HARDENBERG, STAARMANSWEG 8 EN 10 SLAGHAREN

Plannaam: Wijziging Bestemmingsplan Buitengebied Hardenberg, Staarmansweg 8 en 10 Slagharen
IMRO-idn: NL.IMRO.0160.WBP00013-VG01
Status: Vastgesteld
Datum: Augustus 2016



*Twentepoort Oost 16a
7609 RG ALMELO*

t. 0546-45 44 66
e. info@biz.nu
i. www.biz.nu

TOELICHTING

INHOUDSOPGAVE

HOOFDSTUK 1	INLEIDING	5
1.1	AANLEIDING	5
1.2	LIGGING VAN HET PLANGEBIED	5
1.3	DE BIJ HET PLAN BEHORENDE STUKKEN	6
1.4	HUIDIG PLANOLOGISCH REGIEM	6
1.5	LEESWIJZER	7
HOOFDSTUK 2	HUIDIGE EN GEWENSTE SITUATIE	8
2.1	HUIDIGE SITUATIE	8
2.2	GEWENSTE SITUATIE	9
HOOFDSTUK 3	BELEIDSKADER	10
3.1	RIKSBELEID	10
3.2	PROVINCIAAL BELEID	11
3.3	GEMEENTELIJK BELEID	14
HOOFDSTUK 4	MILIEU- EN OMGEVINGSASPECTEN	17
4.1	GELUID	17
4.2	BODEMKWALITEIT	18
4.3	LUCHTKWALITEIT	18
4.4	EXTERNE VEILIGHEID	19
4.5	MILIEUZONERING	21
4.6	GEUR	23
4.7	ECOLOGIE	24
4.8	ARCHEOLOGIE & CULTUURHISTORIE	25
HOOFDSTUK 5	WATERASPECTEN	27
5.1	VIGEREND BELEID	27
5.2	WATERPARAGRAAF	27
HOOFDSTUK 6	JURIDISCHE ASPECTEN EN PLANVERANTWOORDING	29
6.1	INLEIDING	29
6.2	OPZET VAN DE REGELS	29
6.3	VERANTWOORDING VAN DE REGELS	30
HOOFDSTUK 7	ECONOMISCHE UITVOERBAARHEID	31
HOOFDSTUK 8	VOOROVERLEG EN INSpraak	32
8.1	VOOROVERLEG	32
8.2	INSpraak	32
BIJLAGE BIJ DE TOELICHTING		33
BIJLAGE 1:	PARAGRAAF GEEN WATERSCHAPSBELANG	33

HOOFDSTUK 1 INLEIDING

1.1 Aanleiding

Initiatiefnemer is eigenaar van het voormalig agrarisch erf aan de Staarmansweg 8-10, in het buitengebied van Slagharen. Op het erf bevinden zich twee woonboerderijen (nr. 8 en 10) met bijbehorende bouwwerken en twee voormalige agrarische opstallen. De woonboerderijen betreffen voormalige bedrijfswoningen welke voorheen functioneel aan het agrarisch bedrijf gebonden waren. Gelet op het feit dat het agrarisch bedrijf is beëindigd, is bewoning van de woonboerderijen op basis van het geldende bestemmingsplan niet toegestaan.

In het geldende bestemmingsplan is in artikel 8.6.5 een wijzigingsbevoegdheid opgenomen op basis waarvan de bestemming binnen het bouwvlak, in dit geval de bestemming 'Agrarisch met waarden - Open veenontginningslandschap', gewijzigd kan worden in 'Wonen - Open Veenontginningslandschap'. Binnen deze bestemming is het gebruik van woonboerderijen voor reguliere bewoning wel toegestaan.

Voorliggend plan geeft invulling aan voorgenoemde wijzigingsbevoegdheid en toont aan dat aan de voorwaarden van de wijzigingsbevoegdheid wordt voldaan. Tevens zal worden aangetoond dat de wijziging van de agrarische bedrijfsbestemming naar een woonbestemming in overeenstemming is met een 'goede ruimtelijke ordening'.

1.2 Ligging van het plangebied

Het plangebied omvat de gronden ter plaatse van het bouwvlak van het voormalig agrarisch bedrijf aan de Staarmansweg 8-10 te Slagharen. In afbeelding 1.1 en 1.2 wordt de ligging van het plangebied ten opzichte van de kern Slagharen en de directe omgeving weergegeven. Opgemerkt wordt dat de begrenzing van het plangebied indicatief is. Voor de exacte begrenzing wordt verwezen naar de verbeelding.

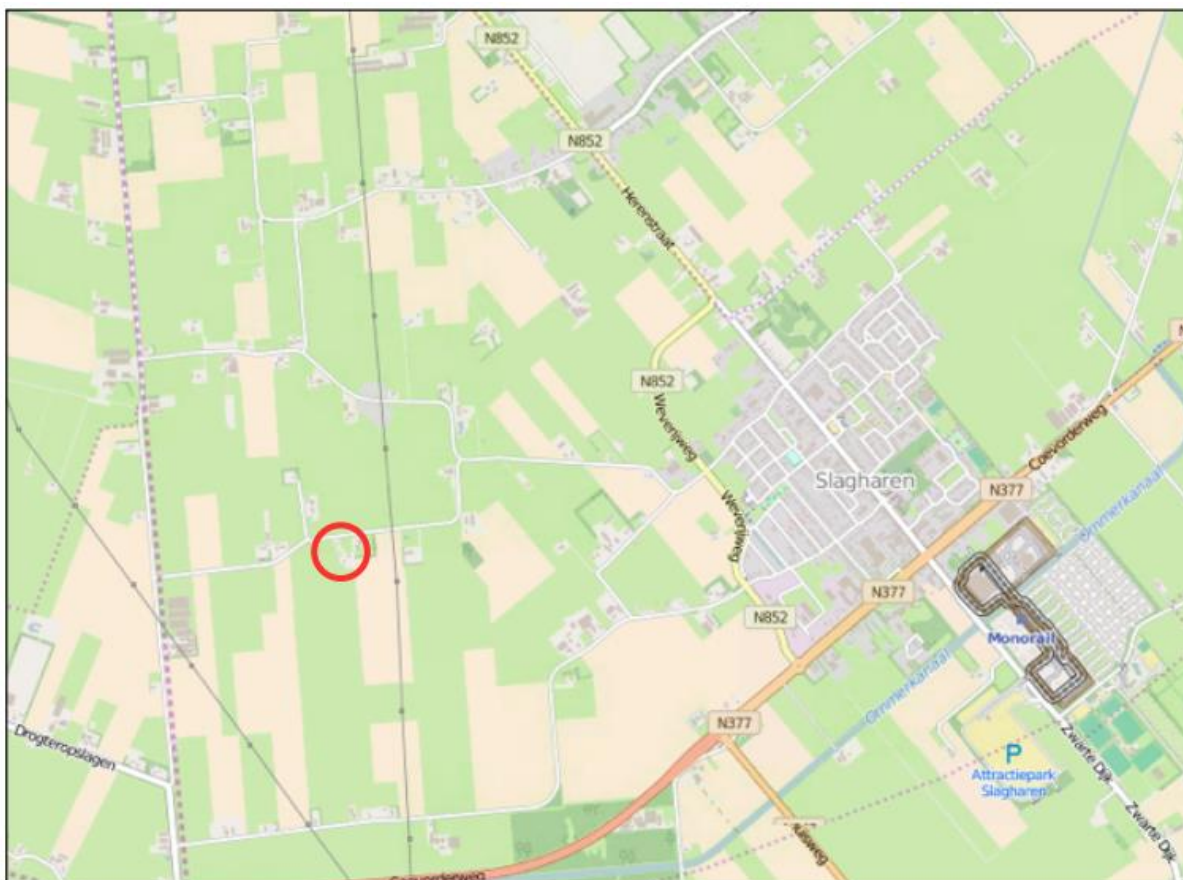

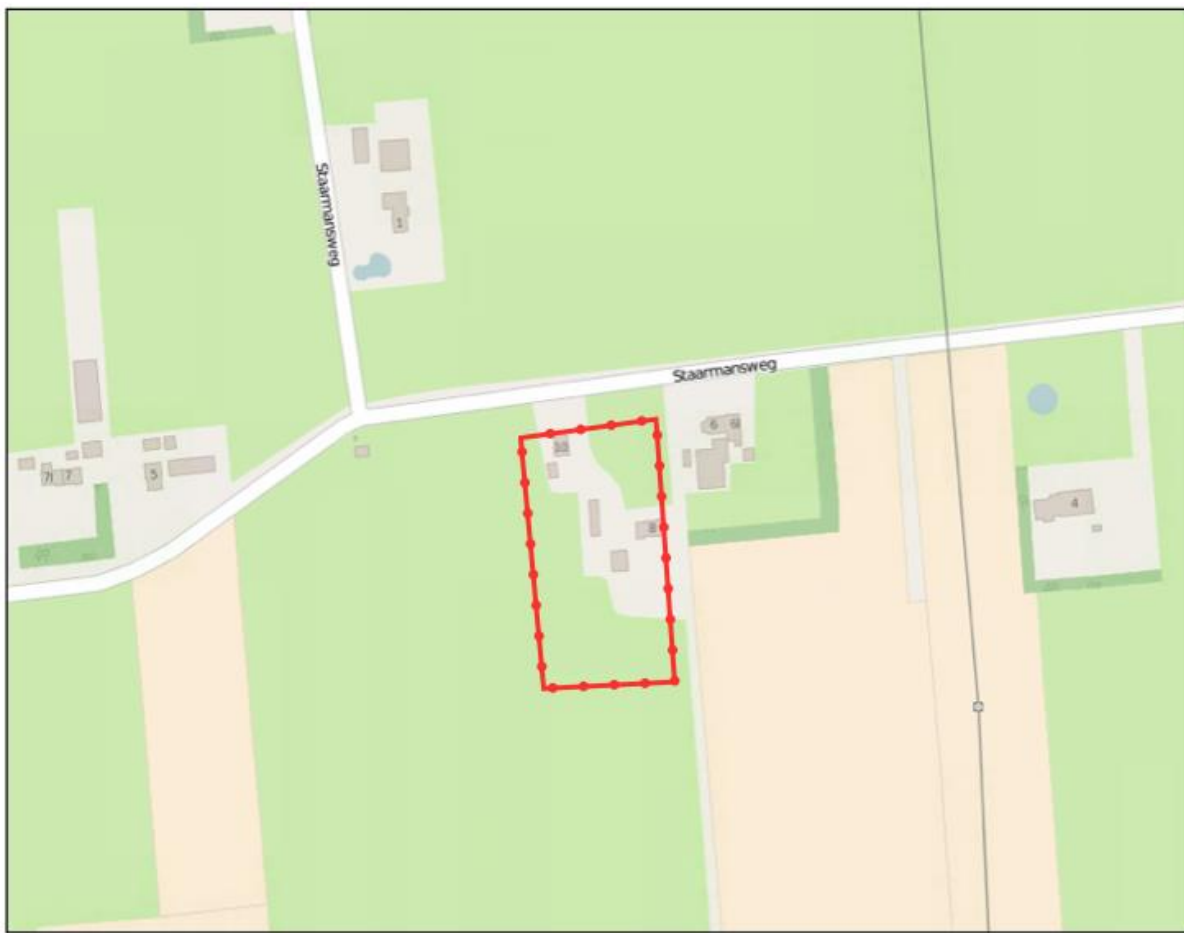

Afbeelding 1.1: Ligging van het plangebied (Bron: ArcGIS)

1.3 De bij het plan behorende stukken

Het wijzigingsplan “Wijziging Bestemmingsplan Buitengebied Hardenberg, Staarmansweg 8 en 10 Slagharen” bestaat uit de volgende stukken:

- verbeelding (tek.nr. NL.IMRO.0160.WBP00013-VG01) en een renvooi;
- regels.

Op de verbeelding wordt de bestemming van de tot het plangebied behorende gronden weergegeven. In de regels zijn bepalingen opgenomen om de uitgangspunten van het plan zeker te stellen. Het plan gaat vergezeld van een toelichting. De toelichting geeft een duidelijk beeld van het wijzigingsplan en van de daaraan ten grondslag liggende gedachten maar maakt geen deel uit van het juridisch bindende gedeelte van het wijzigingsplan.

1.4 Huidig planologisch regiem

De locatie is gelegen binnen het plangebied van het bestemmingsplan “Buitengebied Hardenberg”. Dit bestemmingsplan is door de gemeenteraad van Hardenberg vastgesteld op 2 december 2014. Hierna is een uitsnede van de verbeelding van dit bestemmingsplan opgenomen. Het rode kader geeft het huidige bouwvlak en daarmee de gronden die onderdeel uitmaken van het plangebied weer.

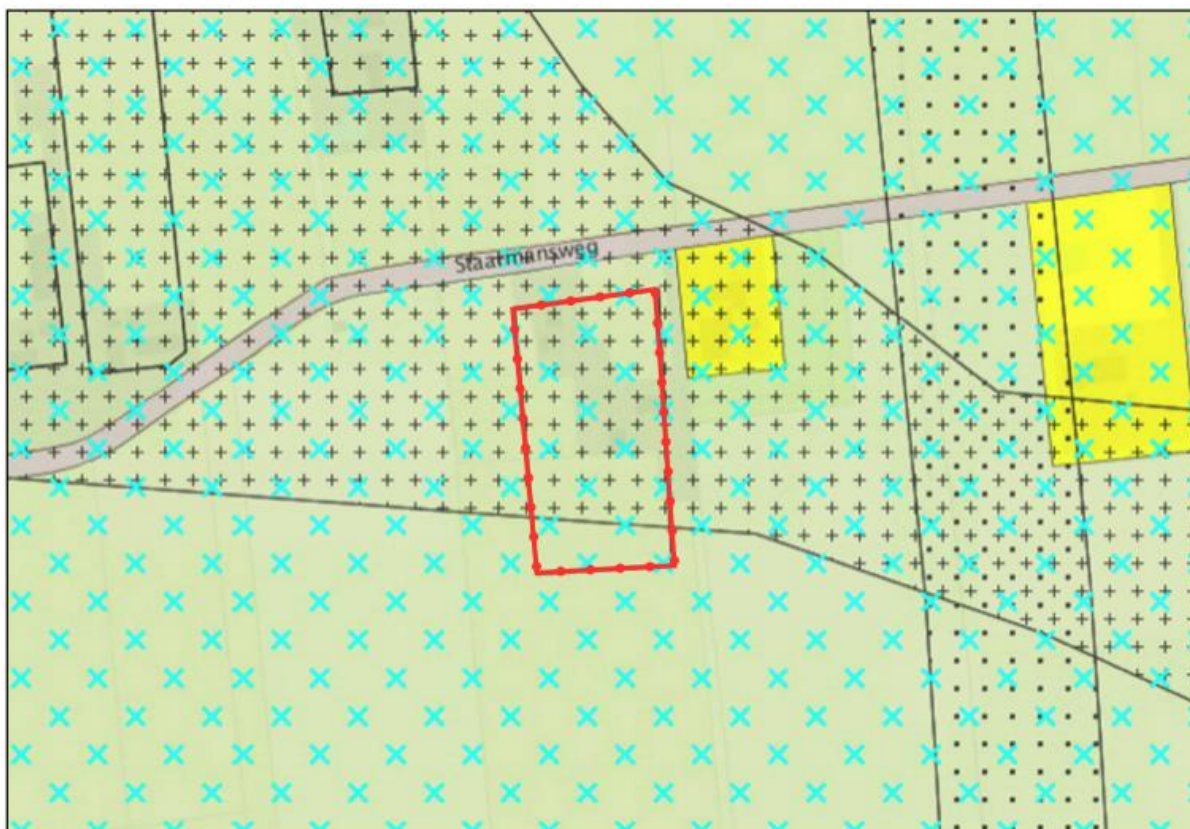

Afbeelding 1.2: Uitsnede bestemmingsplan "Buitengebied Hardenberg" (Bron: Ruimtelijkeplannen.nl)

De gronden in het plangebied zijn op basis van het geldende bestemmingsplan bestemd als 'Agrarisch met waarden - Open veenontginningslandschap' waarbij de rand van het plangebied de grens van het huidige agrarisch bouwvlak betreft. Gronden met deze bestemming zijn onder meer bedoeld voor de uitoefening van één agrarisch bedrijf (uitgezonderd glastuinbouw) en de instandhouding van de sterke gebiedskenmerken van het open veenontginningslandschap. Het aantal bedrijfswoningen binnen een bouwvlak mag niet meer bedragen dan het bestaande aantal (2).

Zoals in paragraaf 1.1 al aangegeven is reguliere bewoning van voormalige bedrijfswoningen niet toegestaan op basis van het geldende bestemmingsplan. Middels dit wijzigingsplan wordt de bestemming 'Agrarisch met waarden - Open veenontginningslandschap' gewijzigd in 'Wonen - Open veenontginningslandschap'. Op basis van de woonbestemming mogen de voormalige bedrijfswoningen regulier bewoond worden.

1.5 Leeswijzer

Na deze inleiding wordt in hoofdstuk 2 de huidige en gewenste situatie in het plangebied beschreven.

In hoofdstuk 3 wordt ingegaan op het beleidskader. Hierin wordt het beleid van het Rijk, de provincie Overijssel en de gemeente Hardenberg beschreven.

In hoofdstuk 4 passeren alle relevante milieu- en omgevingsaspecten de revue.

Hoofdstuk 5 gaat in op de wateraspecten.

In de hoofdstukken 6 en 7 wordt respectievelijk ingegaan op de juridische aspecten/planverantwoording en de economische uitvoerbaarheid.

Hoofdstuk 8 gaat in op het vooroverleg en de inspraak.

HOOFDSTUK 2 HUIDIGE EN GEWENSTE SITUATIE

2.1 Huidige situatie

Het plangebied bestaat uit de percelen Staarmansweg 8 en 10 te Slagharen. Het plangebied is gelegen in het buitengebied, circa 1,4 kilometer afstand ten westen van de kern Slagharen. De belangrijkste ruimtelijke structuurdragers in de directe omgeving van het plangebied zijn de kenmerken behorend bij het open ontginningslandschap (open, grootschalig en rechtlijnig landschap). De functionele structuur van de omgeving bestaat uit wonen en agrarische bedrijvigheid.

Het plangebied wordt aan de noordzijde begrensd door agrarische cultuurgronden met daarachter infrastructuur, te weten de Staarmansweg. Aan de oostzijde van het plangebied bevinden zich agrarische gronden en een woning (Staarmansweg 6/6a). Tot slot bevinden zich aan de overige zijden van het plangebied agrarische cultuurgronden.

Binnen het plangebied is diverse bebouwing aanwezig, te weten een tweetal woonboerderijen (nr. 8 en 10) met bijbehorende bijgebouwen en twee voormalige agrarische bedrijfsgebouwen. De gronden rondom de woonboerderijen worden gebruikt als erf/privétuin en het overige is in gebruik als agrarisch cultuurgrond. De woonboerderijen beschikken elk over een eigen in- en uitrit op de Staarmansweg.

In de luchtfoto in afbeelding 2.1 wordt de huidige situatie in het plangebied weergegeven. In afbeelding 2.2 zijn een tweetal foto's opgenomen van de op het erf aanwezige gebouwen.



Afbeelding 2.1: Luchtfoto plangebied (Bron: ArcGIS)



Afbeelding 2.2: Foto's van de huidige situatie (Bron: Funda)

2.2 Gewenste situatie

2.2.1 Wijziging

In de gewenste situatie wijzigt er vooralsnog niets ten opzichte van de huidige situatie. Van fysieke ontwikkelingen is dan ook geenszins sprake. Enkel de bestemming van het agrarisch bouwvlak wordt gewijzigd in een woonbestemming teneinde de voormalige agrarische bedrijfswoningen te kunnen gebruiken als reguliere burgerwoningen. De bijgebouwen en voormalige agrarische bedrijfsbebouwing die aanwezig zijn op het erf worden in eerste instantie gebruikt ten behoeve van het wonen. Hierin wordt bijvoorbeeld (tuin)gereedschap en dergelijke opgeslagen.

2.2.2 Verkeer & parkeren

De ontsluiting van de erven wijzigt niet en blijft geschieden via de bestaande in- en uitritten op de Staarmansweg. Qua aantallen verkeersbewegingen wordt opgemerkt dat planologisch gezien sprake zal zijn van een afname van het aantal verkeersbewegingen. Door de wijziging van de bestemming is het immers niet meer mogelijk om ter plaatse een agrarisch bedrijf uit te oefenen, de bij een agrarisch bedrijf behorende bedrijfsmatige verkeersbewegingen zullen ter plaatse derhalve ook niet meer plaatsvinden.

Het parkeren zal blijven plaatsvinden op het eigen erf. Beide erven biedt hier voldoende ruimte voor.

HOOFDSTUK 3 BELEIDSKADER

Dit hoofdstuk beschrijft, voor zover relevant, de rijks-, provinciale- en gemeentelijke beleidsnota's. Naast de belangrijkste algemene uitgangspunten worden de specifiek voor het plangebied geldende uitgangspunten weergegeven.

3.1 Rijksbeleid

3.1.1 Structuurvisie Infrastructuur en Ruimte

De Structuurvisie Infrastructuur en Ruimte is op 13 maart 2012 vastgesteld. De Structuurvisie Infrastructuur en Ruimte (SVIR) geeft een totaalbeeld van het ruimtelijk- en mobiliteitsbeleid op rijksniveau en vervangt de Nota Ruimte, de Structuurvisie Randstad 2040, de Nota Mobiliteit, de MobiliteitsAanpak en de Structuurvisie voor de Snelwegomgeving. Tevens vervangt het een aantal ruimtelijke doelen en uitspraken in onder andere de Agenda Landschap en de Agenda Vitaal Platteland. Daarmee wordt de SVIR het kader voor thematische of gebiedsgerichte uitwerkingen van rijksbeleid met ruimtelijke consequenties.

In de SVIR heeft het Rijk drie rijksdoelen om Nederland concurrerend, bereikbaar, leefbaar en veilig te houden voor de middellange termijn (2028):

- Het vergroten van de concurrentiekracht van Nederland door het versterken van de ruimtelijk-economische structuur van Nederland;
- Het verbeteren, instandhouden en ruimtelijk zekerstellen van de bereikbaarheid waarbij de gebruiker voorop staat;
- Het waarborgen van een leefbare en veilige omgeving waarin unieke natuurlijke en cultuurhistorische waarden behouden zijn.

Voor de drie rijksdoelen worden de 13 onderwerpen van nationaal belang benoemd. Hiermee geeft het Rijk aan waarvoor het verantwoordelijk is en waarop het resultaten wil boeken. Buiten deze nationale belangen hebben decentrale overheden beleidsvrijheid.

De drie hoofddoelen van het ruimtelijk en mobiliteitsbeleid kennen nationale opgaven die regionaal neerslaan. Opgaven van nationaal belang in Oost-Nederland (de provincies Gelderland en Overijssel) zijn:

- Het waar nodig verbeteren van de internationale achterlandverbindingen (weg, spoor en vaarwegen) die door Oost Nederland lopen. Dit onder andere ten behoeve van de mainports Rotterdam en Schiphol;
- Het formuleren van een integrale strategie voor het totale rivierengebied van Maas en Rijnakken (Waal, Nederrijn, Lek en de IJssel, deelprogramma rivieren van het Deltaprogramma) en de IJsselvechtdelta (deelprogramma's zoetwater en rivieren) voor waterveiligheid in combinatie met bereikbaarheid, ruimtelijke kwaliteit, natuur, economische ontwikkeling en woningbouw;
- Het tot stand brengen en beschermen van de (herijkte) EHS, inclusief de Natura 2000 gebieden (zoals de Veluwe);
- Het robuust en compleet maken van het hoofdenenergiernetwerk (380 kV), onder andere door het aanwijzen van het tracé voor aansluiting op het Duitse hoogspanningsnet.

3.1.2 Toetsing van het initiatief aan de uitgangspunten in het rijksbeleid

Het rijksbeleid laat zich niet specifiek uit over dergelijke kleinschalige functiewijzigingen. Het initiatief raakt geen rijksbelangen zoals opgenomen in de Structuurvisie Infrastructuur en Ruimte. De Ladder voor Duurzame Verstedelijking kan buiten beschouwing worden gelaten, gelet op het feit dat van een toename van het aantal woningen geen sprake is. Geconcludeerd wordt dat er geen sprake is van strijd met het rijksbeleid.

3.2 Provinciaal beleid

Het provinciaal beleid is verwoord in tal van plannen. Het belangrijke plan betreft de Omgevingsvisie Overijssel, die verankerd is in de Omgevingsverordening Overijssel.

3.2.1 Omgevingsvisie Overijssel

De Omgevingsvisie Overijssel is het integrale provinciale beleidsplan voor de fysieke leefomgeving van Overijssel. In 2009 is de Omgevingsvisie en -verordening 2009 vastgesteld. Naar aanleiding van monitoring en evaluaties is de Omgevingsvisie en -verordening op onderdelen geactualiseerd. De Actualisatie Omgevingsvisie en -verordening is op 3 juli 2013 vastgesteld door Provinciale Staten en is op 1 september 2013 in werking getreden.

Het provinciaal beleid voorziet primair in de ontwikkeling van woningbouw in bebouwd gebied of in aansluiting op de kernen. De rust en de ruimte van het buitengebied bieden echter ook andere aantrekkelijke woonmilieus, waar mensen goed en plezierig wonen, nu en in de toekomst. De ambitie van de provincie met betrekking tot de invulling van de woonomgeving is gericht op: *Aantrekkelijke en gevarieerde woonmilieus die voorzien in woonvraag.*

3.2.2 Omgevingsverordening Overijssel

De provincie beschikt over een palet aan instrumenten waarmee zij haar ambities realiseert. Het gaat er daarbij om steeds de meest optimale mix van instrumenten toe te passen, zodat effectief en efficiënt resultaat wordt geboekt voor alle ambities en doelstellingen van de Omgevingsvisie. De keuze voor inzet van deze instrumenten is bepaald aan de hand van een aantal criteria. In de Omgevingsvisie is bij elke beleidsambitie een realisatieschema opgenomen waarin is aangegeven welke instrumenten de provincie zal inzetten om de verschillende onderwerpen van provinciaal belang te realiseren.

Eén van de instrumenten om het beleid uit de Omgevingsvisie te laten doorwerken is de Omgevingsverordening Overijssel. De Omgevingsverordening is het provinciaal juridisch instrument dat wordt ingezet voor die onderwerpen waarvoor de provincie eraan hecht dat de doorwerking van het beleid van de Omgevingsvisie juridisch geborgd is.

3.2.3 Uitvoeringsmodel Omgevingsvisie Overijssel

De opgaven, kansen, beleidsambities en ruimtelijke kwaliteitsambities voor de provincie zijn in de Omgevingsvisie Overijssel geschetst in ontwikkelingsperspectieven voor de groene omgeving en stedelijke omgeving.

Om de ambities van de provincie waar te maken, bevat de Omgevingsvisie een uitvoeringsmodel. Dit model is gebaseerd op drie niveaus, te weten:

1. generieke beleidskeuzes;
2. ontwikkelingsperspectieven;
3. gebiedskenmerken.

Deze begrippen worden hieronder nader toegelicht.

3.2.3.1 Generieke beleidskeuzes

Generieke beleidskeuzes zijn keuzes die bepalend zijn voor de vraag of ontwikkelingen nodig dan wel mogelijk zijn. In deze fase wordt beoordeeld of er sprake is van een behoefte aan een bepaalde voorziening. Ook wordt in deze fase de zgn. 'SER-ladder' gehanteerd. Deze komt er kort gezegd op neer dat eerst bestaande bebouwing en herstructurering worden benut, voordat er uitbreiding kan plaatsvinden.

Andere generieke beleidskeuzes betreffen de reserveringen voor waterveiligheid, randvoorwaarden voor externe veiligheid, grondwaterbeschermingsgebieden, bescherming van de ondergrond (aardkundige en archeologische waarden), landbouwontwikkelingsgebieden voor intensieve veehouderij, begrenzing van Nationale Landschappen, Natura 2000-gebieden, Ecologische Hoofdstructuur en verbindingzones enzovoorts. De generieke beleidskeuzes zijn veelal normstellend.

3.2.3.2 Ontwikkelingsperspectieven.

Als uit de beoordeling in het kader van de generieke beleidskeuzes blijkt dat de voorgenomen ruimtelijke ontwikkeling aanvaardbaar is, vindt een toets plaats aan de ontwikkelingsperspectieven. In de Omgevingsvisie is een spectrum van zes ontwikkelingsperspectieven beschreven voor de groene en stedelijke omgeving. Met dit spectrum geeft de provincie ruimte voor het realiseren van de in de visie beschreven beleids- en kwaliteitsambities.

De ontwikkelingsperspectieven geven richting aan wat waar ontwikkeld zou kunnen worden. Daar waar generieke beleidskeuzes een geografische begrenzing hebben, zijn ze consistent doorvertaald in de ontwikkelingsperspectieven.

3.2.3.3 Gebiedskenmerken.

Op basis van gebiedskenmerken in vier lagen (natuurlijke laag, laag van het agrarisch cultuurlandschap, stedelijke laag en lust- en leisurelaag) gelden specifieke kwaliteitsvoorwaarden en –opgaven voor ruimtelijke ontwikkelingen. Het is de vraag ‘hoe’ een ontwikkeling invulling krijgt.

Aan de hand van de drie genoemde niveaus kan worden gezien of een ruimtelijke ontwikkeling mogelijk is en er behoefte aan is, waar het past in de ontwikkelingsvisie en hoe het uitgevoerd kan worden.

Afbeelding 3.1 geeft dit schematisch weer.

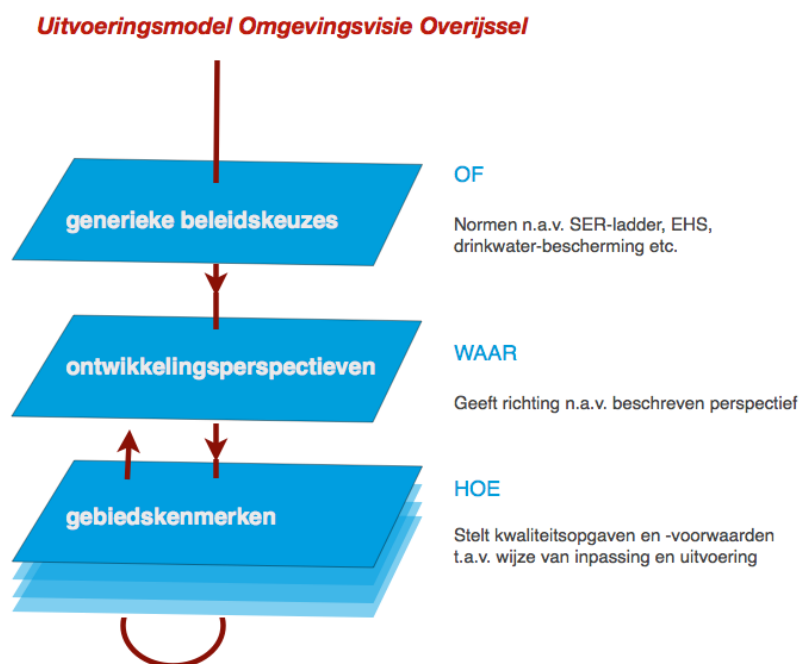

Afbeelding 3.1 Uitvoeringsmodel Omgevingsvisie Overijssel (Bron: Provincie Overijssel)

3.2.4 Toetsing van het initiatief aan het Uitvoeringsmodel Omgevingsvisie Overijssel

Indien het concrete initiatief wordt getoetst aan het Uitvoeringsmodel Omgevingsvisie Overijssel ontstaat globaal het volgende beeld.

3.2.4.1 Generieke beleidskeuzes

De voorgenomen ontwikkeling is getoetst aan de generieke beleidskeuzes zoals opgenomen in de Omgevingsverordening Overijssel. Er zijn in voorliggend geval geen aspecten van belang die een nadere onderbouwing behoeven.

3.2.4.2 Ontwikkelingsperspectieven

Het plangebied is gelegen in het ontwikkelingsperspectief "Schoonheid van de moderne landbouw". Dit ontwikkelingsperspectief is van toepassing op gebieden die primair bedoeld zijn voor de landbouw die bijdraagt aan de kwaliteit van de open cultuurlandschappen en gebieden. Het omvat de gebieden waar het ruimtelijk raamwerk van lanen, waterlopen, bebouwingslinten en bosstroken optimaal in harmonie is met de schaalvergroting van de landbouw. De beleidsambitie is gericht op het behoud van de herkenbaarheid van deze verschillende landschappen ten opzichte van elkaar en het accentueren van de verschillen en contrasten binnen deze landschappen.

Toetsing van het initiatief aan het "Ontwikkelingsperspectief"

Gebieden met een dergelijk ontwikkelingsperspectief zijn primair bedoeld voor de landbouw. Het agrarisch bedrijf aan de Staarmansweg 8 en 10 is echter beëindigd en op het perceel zal in de toekomst ook geen agrarisch bedrijf meer worden geëxploiteerd. Het concrete voornemen voorziet in het wijzigen van de agrarische bedrijfsbestemming in een woonbestemming waarin de twee bestaande woningen zijn toegestaan. Deze wijziging brengt geen extra belemmering met zich mee voor de bedrijfsvoering van omliggende (agrarische) bedrijven of andere functies zoals wonen en natuur. Hiervoor wordt ook verwezen naar hoofdstuk 4 waar nader wordt ingegaan op diverse milieu- en omgevingsaspecten. Geconcludeerd wordt dat het voornemen in overeenstemming is met het ter plekke geldende ontwikkelingsperspectief.

3.2.4.3 Gebiedskenmerken

Op basis van gebiedskenmerken in vier lagen (natuurlijke laag, laag van het agrarisch-cultuurlandschap, stedelijke laag en lust- en leisurelaag) gelden specifieke kwaliteitsvoorwaarden en –opgaven voor ruimtelijke ontwikkelingen. Hierna zijn de van toepassing zijnde gebiedskenmerken aangegeven:

- Natuurlijke laag: Hoogveengebieden (in cultuur gebracht);
- Laag van het agrarisch cultuurlandschap: Hoogveenontginningen
- Stedelijke laag: geen eigenschappen aanwezig
- Lust- en leisurelaag: Donkerte

In dit geval wordt de agrarische bedrijfsbestemming gewijzigd in een woonbestemming teneinde de bestaande woonboerderijen te kunnen bewonen als reguliere burgerwoningen. Er vinden geen fysieke ontwikkelingen plaats. Het voornemen heeft dan ook geen negatieve effecten op het omliggende landschap en de landschappelijke kwaliteiten en structuren. Daarnaast heeft de wijziging geen gevolgen voor het aspect 'donkerte'. De functie van de bestaande woonboerderijen wijzigt immers niet met deze wijziging, deze functie blijft 'wonen' met de daaraan gerelateerde lichtuitstraling. Daarnaast kunnen met het vervallen van de agrarische bedrijfsbestemming naar de toekomst toe geen nieuwe veestallen met de daarbij behorende lichtuitstraling meer worden opgericht. Geconcludeerd wordt dat het plan in overeenstemming is met de geldende gebiedskenmerken.

3.2.5 Conclusie toetsing aan het provinciaal beleid

Geconcludeerd wordt dat de in dit wijzigingsplan besloten ontwikkeling in overeenstemming is met het in de Omgevingsvisie Overijssel verwoorde en in de Omgevingsverordening verankerde provinciaal ruimtelijk beleid.

3.3 Gemeentelijk beleid

3.3.1 Visienota Buitengebied gemeente Hardenberg

3.3.1.1 Inleiding

De gemeente Hardenberg heeft de hoofdlijnen van het ruimtelijke beleid voor het totale buitengebied van de gemeente Hardenberg geformuleerd in de 'Visienota Buitengebied Gemeente Hardenberg'. De nota richt zich vooral op de realisatie van ruimtelijke kwaliteiten in het buitengebied.

De ruimtelijke visie zoals vastgelegd in de visienota vormde de basis voor het bestemmingsplan 'Buitengebied Hardenberg' dat op 1 oktober 2013 is vastgesteld. De hoofddoelen van het ruimtelijk beleid zoals verwoord in de 'Visienota Buitengebied' zijn:

- Op een duurzame en efficiënte wijze ruimte scheppen voor de verschillende ruimtevragende functies;
- Het vergroten van de leefbaarheid van het platteland;
- Het vergroten van de ruimtelijke kwaliteit.

3.3.1.2 Thema wonen

De nieuwe functie in het plangebied wordt 'wonen' i.p.v. 'agrarisch'. Voor wat betreft de functie 'Wonen' heeft de gemeente haar gemeentelijke beleid verwoord in een aantal uitgangspunten/doelstellingen, te weten:

1. Behoud van een gevarieerd woningaanbod in het buitengebied, zowel qua inhoud van de woningen als qua verschijningsvorm;
2. De afstemming van de maximale inhoudsmaat van woningen in het buitengebied op de gebiedskenmerken;
3. Het bieden van ruime mogelijkheden voor inwoning;
4. Het bieden van de mogelijkheid om aan vrijgekomen agrarische bedrijfsgebouwen een woonfunctie toe te kennen; waarbij ruimere mogelijkheden gelden naarmate meer oppervlakte aan landschapsontsierende bedrijfsgebouwen worden afgebroken;
5. Het tegengaan van permanente bewoning van recreatiewoningen;
6. Het bieden van ruimte voor opvulling van open gaten in bebouwingslinten met woningbouw of kleinschalige bedrijvigheid.

De gemeente sluit een toename van de woonfunctie in het buitengebied niet uit. Wel wordt uitgegaan van optimale benutting van de bestaande bebouwing. Wonen in het buitengebied wordt niet meer gezien als een ongewenste functie maar als een waardevol bestandsdeel van het totale woningaanbod van de gemeente. De gemeente streeft dan ook naar het instandhouden van een gevarieerd aanbod aan woonmilieus. In de gebieden die worden aangewezen als landbouwontwikkelingsgebied wordt zeer terughoudend omgesprongen met een toename van de woonfunctie. Het opnieuw opnemen van een woonfunctie mag geen belemmeringen opleveren voor bestaande functionerende agrarische bedrijven.

3.3.1.3. Deelgebied; Collendoorn, Gramsbergen-Zuid, Radewijk Dedemsvaart-Zuid, Colenbranderbos, Slagharen-Oost/West, De Krim, Bergentheim-Zuid

Het plangebied ligt in het deelgebied 'Dedemsvaart-Zuid, Colenbranderbos, Slagharen-Oost/West, De Krim, Bergentheim-Zuid'. Het landschapstype in dit deelgebied betreft het Veenontginningslandschap. Dit is goed te zien aan de openheid/regelmatigheid, vlakke ligging, openstreckende strokenverkaveling en bebouwing langs de ontginningsassen.

De huidige ontwikkelingen in het gebied richten zich vooral op de landbouw, foerageergebied voor overwinterende vogels. De ontwikkelingsrichting, gericht op de toekomst, gaat uit van versterking van de landbouwfunctie.

3.3.1.4. *Toetsing van het initiatief aan de 'Visienota Buitengebied gemeente Hardenberg'*

Van belang in dit deelgebied is dat de agrarische functie niet gehinderd wordt door een wijziging van een agrarische bedrijfsbestemming in een woonbestemming. Zoals uit het volgende hoofdstuk zal blijken worden agrarische bedrijven niet extra gehinderd in hun bedrijfsvoering als gevolg van deze bestemmingsplanwijziging. Gezien het vorenstaande wordt geconcludeerd dat dit wijzigingsplan in overeenstemming is met de 'Visienota Buitengebied gemeente Hardenberg'.

3.3.2 Bestemmingsplan 'Buitengebied Hardenberg'

3.3.2.1 *Algemeen*

Het bestemmingsplan "Buitengebied Hardenberg" is in hoofdzaak conserverend van aard. Dit betekent dat de bestaande situatie is vastgelegd. Tegelijkertijd wil de gemeente op een duurzame en efficiënte wijze ruimte scheppen voor (nieuwe) ontwikkelingen in het buitengebied. Het is de ambitie van de gemeente om deze ontwikkelingen in het buitengebied te laten bijdragen aan de versterking van de ruimtelijke kwaliteit. De gemeente zet daarbij in op het leggen van verbindingen tussen bestaande kwaliteiten en de nieuwe ontwikkelingen. Via afwijkingsmogelijkheden en wijzigingsbevoegdheden kent het bestemmingsplan (onder voorwaarden) een zekere mate van flexibiliteit. Op basis van de wijzigingsbevoegdheid zoals opgenomen in artikel 8.6.5 kan de bestemming 'Agrarisch met waarden - Open veenontginningslandschap' gewijzigd worden in de bestemming 'Wonen - Open veenontginningslandschap'. Hierna wordt nader ingegaan op de voorwaarden waaraan bij gebruikmaking van deze wijzigingsbevoegdheid dient te worden voldaan.

3.3.2.2 *Wijzigingsbevoegdheid*

Burgemeester en wethouders zijn bevoegd, indien is komen vast te staan dat binnen een bouwvlak geen agrarisch bedrijf meer is gevestigd, de bestemming binnen dat bouwvlak te wijzigen in de bestemming als bedoeld in artikel 44 (Wonen - Open veenontginningslandschap), met inachtneming van de volgende bepalingen:

- a. het bouwvlak wordt verwijderd;
- b. bestaande niet-agrarische nevenactiviteiten en bestaande kleinschalige kampeerterreinen als bedoeld in artikel 8.1 en bestaande niet-agrarische bedrijfsactiviteiten als bedoeld in artikel 8.5.1 zijn toelaatbaar; kleinschalige kampeerterreinen dienen in principe te worden aangeduid als minicamping;
- c. alle bestaande gebouwen binnen het voormalig bouwvlak, met het bijbehorende erf, worden begrepen in één bestemmingsvlak met de bestemming Wonen - Open veenontginningslandschap;
- d. de overige gronden binnen het voormalig bouwvlak houden de betreffende agrarische bestemming;
- e. de gebruiksmogelijkheden van aangrenzende gronden en bebouwing mogen door de wijziging niet onevenredig worden aangetast;
- f. de wijziging moet vanuit milieuoogpunt toelaatbaar zijn;
- g. het aantal woningen mag niet meer bedragen dan het bestaande aantal bedrijfswoningen.

3.3.2.3 *Toetsing van het initiatief aan de wijzigingsbevoegdheid*

Hierna wordt puntsgewijs aan de afwegingskader getoetst:

- aanhef) Vast is komen te staan dat binnen een bouwvlak geen agrarisch bedrijf meer is gevestigd
- a) Zoals blijkt uit de verbeelding behorende bij dit wijzigingsplan is het bouwvlak in zijn geheel verwijderd en vervangen door de bestemmingen 'Wonen - Open veenontginningslandschap' en 'Agrarisch met waarden - Open veenontginningslandschap' (zonder bouwvlak);
 - b) Hier is geen sprake van;
 - c) Aan deze voorwaarde wordt voldaan (zie verbeelding);
 - d) Aan deze voorwaarde wordt voldaan (zie verbeelding);
 - e) Zoals zal blijken uit het volgende hoofdstuk, en dan met name de paragrafen 4.5 en 4.6, is geen sprake van een onevenredige aantasting van de gebruiksmogelijkheden van aangrenzende gronden en bebouwing;
 - f) Uit hoofdstuk 4 en 5 blijkt dat de wijziging van bestemming vanuit milieuoogpunt toelaatbaar is;

- g) Aan deze voorwaarde wordt voldaan aangezien uitsluitend de bestaande twee bedrijfswoningen zullen worden gebruikt als reguliere burgerwoningen.

3.3.3 Conclusie toetsing aan het gemeentelijk beleid

De in het voorliggende wijzigingsplan besloten ruimtelijke ontwikkeling is in overeenstemming met de gemeentelijke uitgangspunten zoals verwoord in hiervoor behandelde gemeentelijke beleidsdocumenten.

HOOFDSTUK 4 MILIEU- EN OMGEVINGSASPECTEN

Op grond van artikel 3.1.6 van het Besluit ruimtelijke ordening moet in de toelichting op het wijzigingsplan een beschrijving worden opgenomen van de wijze waarop de milieukwaliteitseisen bij het plan zijn betrokken. Daarbij moet rekening gehouden worden met de geldende wet- en regelgeving en met de vastgestelde (boven)gemeentelijke beleidskaders. Bovendien is een wijzigingsplan vaak een belangrijk middel voor afstemming tussen de milieuaspecten en ruimtelijke ordening.

In dit hoofdstuk wordt ingegaan op de thema's geluid, bodem, luchtkwaliteit, externe veiligheid, milieuzonering, geur, ecologie en archeologie & cultuurhistorie.

4.1 Geluid

4.1.1 Algemeen

De Wet geluidhinder (Wgh) bevat geluidnormen en richtlijnen over de toelaatbaarheid van geluidniveaus als gevolg van rail- en wegverkeerslawaai en industrielawaai. De Wgh geeft aan dat een akoestisch onderzoek moet worden uitgevoerd bij het voorbereiden van de vaststelling van een bestemmingsplan of wijzigingsplan indien het plan een geluidgevoelig object mogelijk maakt binnen een geluidszone van een bestaande geluidsbron of indien het plan een nieuwe geluidsbron mogelijk maakt. Het akoestisch onderzoek moet uitwijzen of de wettelijke voorkeursgrenswaarde bij geluidgevoelige objecten wordt overschreden en zo ja, welke maatregelen nodig zijn om aan de voorkeursgrenswaarde te voldoen.

4.1.2 Situatie projectgebied

4.1.2.1 Wegverkeerslawaai

De woningen in het plangebied zijn gelegen binnen de wettelijke geluidszone van de Staarmansweg. Het verrichten van een akoestisch onderzoek is in het voorliggende geval echter niet noodzakelijk omdat de functie van de bestaande woningen, de functie 'wonen', niet wijzigt. Daarnaast is in artikel 76 van de Wgh bepaald dat de geluidsbelasting van een aanwezige weg op bestaande woningen niet getoetst hoeft te worden aan de grenswaarden. Hieronder valt het omzetten van een voormalige agrarische bedrijfswoning naar een burgerwoning.

Gezien het vorenstaande is het uitvoeren van een akoestisch onderzoek wegverkeerslawaai niet noodzakelijk.

4.1.2.2 Railverkeerslawaai

In voorliggend geval is het aspect railverkeerslawaai niet van belang, aangezien er geen spoorweg in de directe omgeving aanwezig is.

4.1.2.3 Industrielawaai

In de omgeving van het plangebied is geen gezoneerd bedrijventerrein, als bedoeld in de Wgh, aanwezig. Het uitvoeren van een akoestisch onderzoek industrielawaai is derhalve niet noodzakelijk. Wat betreft de invloed van individuele bedrijvigheid op het projectgebied wordt verwezen naar paragraaf 4.5 (milieuzonering).

4.1.3 Conclusie

De Wet geluidhinder vormt geen belemmering voor het planvoornemen.

4.2 Bodemkwaliteit

4.2.1 Algemeen

Bij de vaststelling van een bestemmingsplan of wijzigingsplan dient te worden bepaald of de aanwezige bodemkwaliteit past bij het toekomstige gebruik van die bodem en of deze aspecten optimaal op elkaar kunnen worden afgestemd. Om hierin inzicht te krijgen, dient doorgaans een bodemonderzoek te worden verricht conform de richtlijnen NEN 5740.

Op basis van de Woningwet, de Wabo en bijbehorende regelgeving gelden de volgende uitzonderingen voor de bodemonderzoekplicht:

1. als het gaat om bouwwerken die de grond niet raken of het bestaande, niet wederrechtelijke gebruik wordt gehandhaafd;
2. het bouwwerk een te verwezenlijken bebouwingsoppervlakte heeft van ten hoogste 50 m²;
3. als het gaat om het bouwen van bouwwerken waarin niet (nagenoeg) voortdurend mensen zullen verblijven (Woningwet, artikel 8, derde lid). Hierbij wordt een verblijftijd van minder als 2 uur gehanteerd;
4. als B&W vrijstelling verlenen omdat er al voldoende gegevens met betrekking tot de bodemkwaliteit bekend zijn, bijvoorbeeld op basis van een reeds eerder uitgevoerd bodemonderzoek (maximaal 5 jaar oud en waarbij het gebruik sindsdien niet is gewijzigd).

4.2.2 Situatie projectgebied

In dit geval is punt 1 van toepassing. Het 'niet wederrechtelijke gebruik' wordt in dit geval gehandhaafd. De functie van de gebouwen, de functie 'wonen/verblijf', wijzigt immers niet. Het uitvoeren van een bodemonderzoek is gezien het vorenstaande in het kader van dit wijzigingsplan derhalve niet noodzakelijk.

4.2.3 Conclusie

Het aspect bodemkwaliteit vormt geen belemmering voor de uitvoering van dit wijzigingsplan.

4.3 Luchtkwaliteit

4.3.1 Algemeen

Om een goede luchtkwaliteit in Europa te garanderen heeft de Europese unie een viertal kaderrichtlijnen opgesteld. De hiervan afgeleide Nederlandse wetgeving is vastgelegd in hoofdstuk 5, titel 2 van de Wet milieubeheer.

In bijlage 2 van de Wet milieubeheer staan ondermeer de grenswaarden voor de verschillende luchtverontreinigende stoffen. Op grond van de Wet milieubeheer, gelet op artikel 5.16 lid 4 Wet Milieubeheer geldende de volgende regelingen:

- Besluit en de Regeling niet in betekenende mate bijdragen (luchtkwaliteitseisen);
- Besluit gevoelige bestemmingen (luchtkwaliteitseisen).

4.3.1.1 Besluit en de Regeling niet in betekenende mate bijdragen

Het Besluit niet in betekenende mate bijdragen (NIBM) staat bouwprojecten toe wanneer de bijdrage aan de luchtkwaliteit van het desbetreffende project niet in betekenende mate is. Het begrip "niet in betekenende mate" is gedefinieerd als 3% van de grenswaarden uit de Wet milieubeheer. Het gaat hierbij uitsluitend om stikstofdioxide (NO₂) en fijn stof (PM₁₀). Toetsing aan andere luchtverontreinigende stoffen uit de Wet milieubeheer vindt niet plaats.

In de Regeling NIBM is een lijst met categorieën van gevallen (inrichtingen, kantoor- en woningbouwlocaties) opgenomen die niet in betekenende mate bijdragen aan de luchtverontreiniging. Enkele voorbeelden zijn:

- woningen: 1500 met een enkele ontsluitingsweg;

- woningen: 3000 met twee ontsluitingswegen;
- kantoren: 100.000 m² bruto vloeroppervlak met een enkele ontsluitingsweg.

Als een ruimtelijke ontwikkeling niet genoemd staat in de Regeling NIBM kan deze nog steeds niet in betekenende mate bijdragen. De bijdrage aan NO₂ en PM₁₀ moet dan minder zijn dan 3% van de grenswaarden.

4.3.1.2 Besluit gevoelige bestemmingen

Dit besluit is opgesteld om mensen die extra gevoelig zijn voor een matige luchtkwaliteit aanvullend te beschermen. Deze 'gevoelige bestemmingen' zijn scholen, kinderdagverblijven en verzorgings-, verpleeg- en bejaardentehuizen. Woningen en ziekenhuizen/ klinieken zijn geen gevoelige bestemmingen.

De grootste bron van luchtverontreiniging in Nederland is het wegverkeer. Het Besluit legt aan weerszijden van rijkswegen en provinciale wegen zones vast. Bij rijkswegen is deze zone 300 meter, bij provinciale wegen 50 meter. Bij realisatie van 'gevoelige bestemmingen' binnen deze zones is toetsing aan de grenswaarden die genoemd zijn in de Wet milieubeheer nodig.

4.3.2 Situatie projectgebied

In dit geval is geen sprake van de toevoeging van een woning. Uitsluitend de bestemming van het perceel wordt gewijzigd teneinde de bestaande woonboerderijen te mogen gebruiken als zijnde burgerwoningen. Een dergelijke wijziging is aan te merken als een project dat 'niet in betekenende mate bijdraagt' aan de luchtverontreiniging. In aanvulling hierop wordt opgemerkt dat door het wijzigen van de bestemming de mogelijkheid om ter plaatse een agrarisch bedrijf te exploiteren komt te vervallen, dit betekent dat naar de toekomst toe geen sprake meer zal zijn van het bedrijfsmatig houden van vee en de daarmee gemoeide emissie van fijnstof.

Tot slot wordt geconcludeerd dat dit wijzigingsplan niet voorziet in een gevoelige bestemming als bedoeld in het Besluit gevoelige bestemmingen.

4.3.3 Conclusie

Het aspect luchtkwaliteit vormt geen belemmering voor de vaststelling van dit wijzigingsplan.

4.4 Externe veiligheid

4.4.1 Algemeen

Externe veiligheid is een beleidsveld dat is gericht op het beheersen van risico's die ontstaan voor de omgeving bij de productie, de opslag, de verlading, het gebruik en het transport van gevaarlijke stoffen. Bij nieuwe ontwikkelingen moet worden voldaan aan strikte risicogrenzen. Een en ander brengt met zich mee dat nieuwe ruimtelijke ontwikkelingen moeten worden getoetst aan wet- en regelgeving op het gebied van externe veiligheid. Concreet gaat het om risicovolle bedrijven, vervoer gevaarlijke stoffen per weg, spoor en water en transport gevaarlijke stoffen via buisleidingen. Op de diverse aspecten van externe veiligheid is afzonderlijke wetgeving van toepassing. Voor risicovolle bedrijven gelden onder meer:

- het Besluit externe veiligheid inrichtingen (Bevi);
- de Regeling externe veiligheid inrichtingen (Revi);
- het Registratiebesluit externe veiligheid;
- het Besluit risico's zware ongevallen 1999 (Brzo 1999);
- het Vuurwerkbesluit.

Voor vervoer gevaarlijke stoffen geldt de 'Wet Basisnet vervoer gevaarlijke stoffen' (Wet Basisnet). Dat vervoer gaat over water, spoor, wegen, per buisleiding of door de lucht. De regels van het Basisnet voor ruimtelijke ordening zijn vastgelegd in:

- het Besluit externe veiligheid transportroutes (Bevt);
- de Regeling basisnet;

- de (aanpassing) Regeling Bouwbesluit (veiligheidszone en plasbrandaandachtsgebied).

Het doel van wetgeving op het gebied van externe veiligheid is risico's waaraan burgers in hun leefomgeving worden blootgesteld vanwege risicovolle inrichtingen en activiteiten tot een aanvaardbaar minimum te beperken. Het is noodzakelijk inzicht te hebben in de kwetsbare en beperkt kwetsbare objecten en het plaatsgebonden en het groepsrisico.

4.4.2 Situatie projectgebied

4.4.2.1 Algemeen

Aan hand van de Risicokaart is een inventarisatie verricht van risicobronnen in en rond het plangebied. Op de Risicokaart staan meerdere soorten risico's, zoals ongevallen met brandbare, explosieve en giftige stoffen, grote branden of verstoring van de openbare orde. In totaal worden op de Risicokaart dertien soorten rampen weergegeven. In de onderstaande afbeelding is een uitsnede van de Risicokaart met betrekking tot het plangebied en omgeving weergegeven.

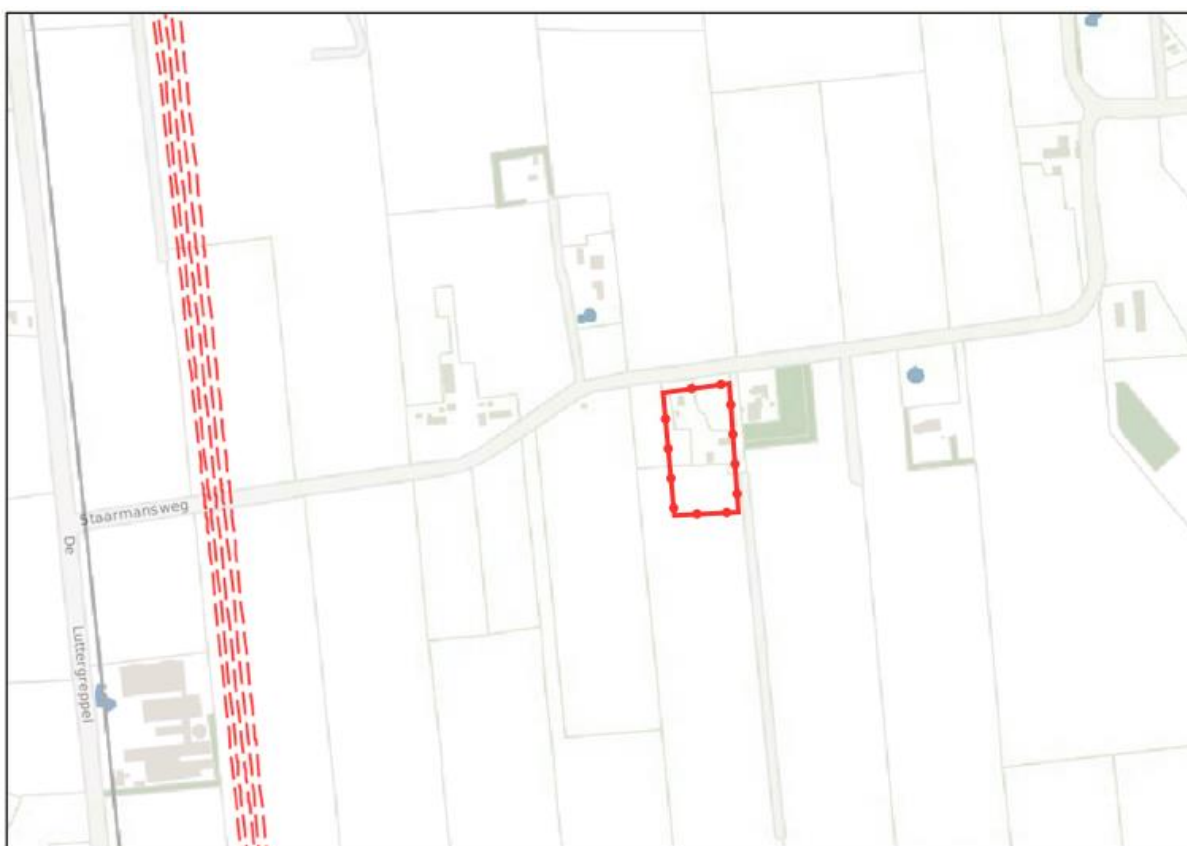

Afbeelding 4.1: Uitsnede Risicokaart (Bron: Risicokaart.nl)

Op ruim 450 meter afstand van het plangebied zijn hogedruk aardgasleidingen van de Nederlandse Gasunie B.V. gelegen. De leidingen hebben geen plaatsgebonden risicocontouren. De grootste leiding heeft een werkdruk van 80 bar en een diameter van 48 inch. Bij een dergelijke gasleiding ligt de 1% letaliteitsgrens op 580 meter. Het plangebied is gelegen binnen het groepsrisico-aandachtsgebied.

Uit de inventarisatie blijkt dan ook dat het plangebied:

- zich niet bevindt binnen de risicocontour van Bevi- en Brzo-inrichtingen dan wel inrichtingen die vallen onder het Vuurwerkbesluit (plaatsgebonden risico);
- zich bevindt in een gebied waarbinnen een verantwoording van het groepsrisico nodig is;
- niet is gelegen binnen de veiligheidsafstanden van het vervoer gevaarlijke stoffen;
- niet is gelegen binnen de veiligheidsafstanden van buisleidingen voor het vervoer van gevaarlijke stoffen.

Gelet op het de uitkomst van de inventarisatie is een onderbouwing van het groepsrisico noodzakelijk.

Onderbouwing groepsrisico

In dit geval is sprake van een wijziging van de agrarische bedrijfsbestemming in een woonbestemming teneinde de bestaande bedrijfswoningen te kunnen bewonen als burgerwoningen. Van een toename van het aantal woningen, en daarmee van een toename van het gemiddeld aantal personen binnen het invloedsgebied van de leidingen, is dan ook geen sprake. Tot slot wordt de afstand tussen de woningen en de gasleidingen niet verkleind.

Gezien het feit dat geen sprake is van een toename (verhoging) van het groepsrisico is een nadere verantwoording van het groepsrisico niet noodzakelijk.

4.4.3 Conclusie

Een en ander brengt met zich mee dat het voornemen in overeenstemming is met wet- en regelgeving ter zake van externe veiligheid.

4.5 Milieuzonering

4.5.1 Algemeen

Zowel de ruimtelijke ordening als het milieubeleid stellen zich ten doel een goede kwaliteit van het leefmilieu te handhaven en te bevorderen. Dit gebeurt onder andere door milieuzonering. Onder milieuzonering verstaan we het aanbrengen van een voldoende ruimtelijke scheiding tussen milieubelastende bedrijven of inrichtingen enerzijds en milieugevoelige functies als wonen en recreëren anderzijds. De ruimtelijke scheiding bestaat doorgaans uit het aanhouden van een bepaalde afstand tussen milieubelastende en milieugevoelige functies.

Voor het bepalen van de aan te houden afstanden wordt de VNG-uitgave 'Bedrijven en Milieuzonering' uit 2009 gehanteerd. Deze uitgave bevat een lijst, waarin voor een hele reeks van milieubelastende activiteiten (naar SBI-code gerangschikt) richtafstanden zijn gegeven ten opzichte van milieugevoelige functies. De lijst geeft richtafstanden voor de ruimtelijk relevante milieuaspecten geur, stof, geluid en gevaar. De grootste van de vier richtafstanden is bepalend voor de indeling van een milieubelastende activiteit in een milieucategorie en daarmee ook voor de uiteindelijke richtafstand. De richtafstandenlijst gaat uit van gemiddeld moderne bedrijven. Indien bekend is welke activiteiten concreet zullen worden uitgeoefend, kan gemotiveerd worden uitgegaan van de daadwerkelijk te verwachten milieubelasting, in plaats van de richtafstanden. De afstanden worden gemeten tussen enerzijds de grens van de bestemming die de milieubelastende functie(s) toelaat en anderzijds de uiterste situering van de gevel van een milieugevoelige functie die op grond van het bestemmingsplan of wijzigingsplan mogelijk is.

4.5.2 Gebiedstypen

In de VNG-uitgave 'Bedrijven en milieuzonering' is een tweetal gebiedstypen onderscheiden; 'rustige woonwijk' en 'gemengd gebied'. Een rustige woonwijk is een woonwijk die is ingericht volgens het principe van functiescheiding. Overige functies komen vrijwel niet voor. Langs de randen is weinig verstoring van verkeer. Op basis van de VNG-uitgave wordt het buitengebied gerekend tot een met het omgevingstype 'rustige woonwijk' vergelijkbaar omgevingstype.

Het omgevingstype 'gemengd gebied' wordt in de VNG-uitgave 'Bedrijven en milieuzonering' omschreven als een gebied met een matige tot sterke functiemenging waarbij bijvoorbeeld direct naast woningen andere functies voor kunnen komen zoals winkels, horeca en kleine bedrijven.

De richtafstanden (met uitzondering van het aspect gevaar) uit het omgevingstype rustige woonwijk kunnen, zonder dat dit ten koste gaat van het woon- en leefklimaat, met één afstandsmaat worden verlaagd indien sprake is van een 'gemengd gebied'. Daarbij wordt in de VNG-uitgave 'Bedrijven en milieuzonering' opgemerkt

dat het vanuit het oogpunt van efficiënt ruimtegebruik de voorkeur verdient functiescheiding niet verder door te voeren dan met het oog op een goed woon- en leefklimaat noodzakelijk is.

Het plangebied is gelegen in het buitengebied, waar geen sprake is van sterke menging van functies. Derhalve wordt in dit geval uitgegaan van het omgevingstype ‘rustige woonwijk’.

Milieucategorie	Richtafstanden tot omgevingstype rustige woonwijk	Richtafstanden tot omgevingstype gemengd gebied
1	10 m	0 m
2	30 m	10 m
3.1	50 m	30 m
3.2	100 m	50 m
4.1	200 m	100 m
4.2	300 m	200 m
5.1	500 m	300 m
5.2	700 m	500 m
5.3	1.000 m	700 m
6	1.500 m	1.000 m

4.5.2 Situatie projectgebied

4.5.2.1 Algemeen

Aan de hand van vorenstaande regeling is onderzoek verricht naar de feitelijke situatie. De VNG uitgave “Bedrijven en Milieuzonering” geeft een eerste inzicht in de milieuhinder van inrichtingen.

Zoals reeds hiervoor genoemd, wordt bij het realiseren van nieuwe functies gekeken naar de omgeving waarin de nieuwe functies gerealiseerd worden. Hierbij spelen twee vragen en rol:

1. past de nieuwe functie in de omgeving? (externe werking);
2. laat de omgeving de nieuwe functie toe? (interne werking).

4.5.2.2 Externe werking

Hierbij gaat het met name om de vraag of de voorgenomen ruimtelijke ontwikkeling leidt tot een situatie die, vanuit hinder of gevaar bezien, in strijd is te achten met een goede ruimtelijke ontwikkeling. Daarvan is sprake als het woon- en leefklimaat van omwonenden in ernstige mate wordt aangetast.

In dit geval wordt de agrarische bedrijfsbestemming gewijzigd in een woonbestemming teneinde de woonboerderijen te kunnen gebruiken als reguliere burgerwoning. De functie ‘wonen’ betreft geen milieubelastende functie voor de omgeving. Er is geen sprake van een aantasting van het woon- en leefklimaat van omwonenden.

4.5.2.3 Interne werking

Hierbij gaat het om de vraag of de nieuwe functies hinder ondervindt van bestaande milieubelastende functies in de omgeving.

In de omgeving van het plangebied komen uitsluitend agrarische bedrijven voor. Bij veehouderijen geldt het aspect geur als grootste richtafstand. Bij veehouderijen zijn echter niet de adviesafstanden maar de wettelijk aan te houden afstanden of de berekenende geuremissiecontouren voor vergunningplichtige veebedrijven bepalend zijn. Hier wordt in paragraaf 4.6 nader op ingegaan. Indien het aspect geur buiten beschouwing wordt gelaten geldt een grootste richtafstand van 50 meter voor het aspect geluid. In voorliggend geval bedraagt de afstand tussen het plangebied en het bouwvlak van het meest nabijgelegen agrarisch bedrijf (Staarmansweg 1) meer dan 110 meter. Hiermee wordt ruimschoots voldaan aan de richtafstand. Er mag derhalve van worden uitgegaan dat ter plaatse van de bestaande woningen sprake is van een goed woon- en leefklimaat en het bedrijf niet wordt belemmerd in haar bedrijfsvoering.

4.5.3 Conclusie

Het aspect milieuzonering vormt geen belemmering voor de uitvoerbaarheid van dit plan.

4.6 Geur

4.6.1 Algemeen

4.6.1.1 Wet geurhinder en veehouderij

De Wet geurhinder en veehouderij (Wgv) vormt het toetsingskader vergunningverlening, als het gaat om geurhinder vanwege dierenverblijven van veehouderijen. De Wgv stelt één landsdekkend beoordelingskader met een indeling in twee categorieën. Voor diercategorieën waarvan de geuremissie per dier is vastgesteld, wordt deze waarde uitgedrukt in een ten hoogste toegestane geurbelasting op een geurgevoelig object. Voor de andere diercategorieën is die waarde een wettelijke vastgestelde afstand die ten minste moet worden aangehouden.

Op grond van de Wet geurhinder en veehouderij (Wgv) dient voor diercategorieën waarvoor per dier geen geuremissie is vastgesteld (bijvoorbeeld melkkoeien en paarden) en een geurgevoelig object de volgende afstanden aangehouden te worden:

- ten minste 100 meter indien het geurgevoelige object binnen de bebouwde kom is gelegen, en
- ten minste 50 meter indien het geurgevoelige object buiten de bebouwde kom is gelegen.

Voor diercategorieën waarvoor in de Wgv een geuremissie per dier is vastgesteld geldt dat, binnen een concentratiegebied, de geurbelasting op geurgevoelige objecten binnen de bebouwde kom niet meer dan 3 odour units per kubieke meter lucht mag bedragen. Voor geurgevoelige objecten buiten de bebouwde kom mag deze niet meer bedragen dan 14 odour units per kubieke meter lucht.

4.6.1.2 Activiteitenbesluit

Vanaf 1 januari 2013 is het Activiteitenbesluit ook van toepassing op agrarische activiteiten. Het Besluit landbouw milieubeheer is tegelijkertijd komen te vervallen. Agrarische bedrijven hebben geen vergunning meer nodig als al hun activiteiten onder de reikwijdte van het Activiteitenbesluit vallen. Dit zijn type B-bedrijven, zoals veehouderijen, kinderboerderijen (en andere bedrijven die kleinschalig dieren houden), glastuinbouwbedrijven, bedrijven met teelt in gebouwen, bedrijven met open teelt, agrarische loonwerkers en losse opslagen (bijvoorbeeld mest).

Voor geurhinder is in het Activiteitenbesluit een soortgelijk beoordelingskader opgenomen als in de Wet geurhinder en veehouderij (Wgv). Zo gelden binnen en buiten de bebouwde kom dezelfde normen als in de Wgv. Ook de geurbelasting wordt bepaald volgens het bepaalde in de Wgv. Hetzelfde geldt voor het meten van de afstanden.

4.6.2 Geurverordening gemeente Hardenberg

De Wgv maakt het voor gemeenten mogelijk om gebiedsgericht geurbeleid op te stellen. Daarmee krijgt de gemeente een instrument om de ontwikkeling van (grootschalige) veehouderij te sturen. Gemeenten mogen bij verordening van de normen van de Wgv afwijken (artikel 6 Wgv), binnen bepaalde grenzen. Het hanteren van afwijkende normen moet worden onderbouwd vanuit een ruimtelijke visie op de ontwikkeling van het gebied, de zogenaamde "gebiedsvisie". De gemeente Hardenberg heeft een dergelijke 'geurverordening' opgesteld en gebiedsgericht geurbeleid ontwikkeld. In deze geurverordening zijn de wettelijke geurnormen (odour) en afstanden aangepast. De afstand van de gevel van een bestaande stal tot de gevel van een geurgevoelig object moet minimaal 25 meter. Bij nieuwe stallen geldt de minimale afstandseis van 50 meter.

4.6.3 Situatie projectgebied

In de omgeving van het plangebied zijn meerdere agrarische bedrijven aanwezig. De afstand tussen het dichtstbijzijnde agrarisch bedrijf (Staarmansweg 1) en de meest nabijgelegen woning (Staarmansweg 10)

bedraagt 120 meter. Hiermee wordt ruimschoots voldaan aan de vaste afstanden genoemd in de Wet geurhinder en veehouderij (artikel 3) en de Geurverordening gemeente Hardenberg.

Gezien de ruime onderlinge afstand mag ervan worden uitgegaan dat ter plaatse van de woonboerderijen sprake is van een goed woon- en leefklimaat.

Omgekeerd vormt de herbesteding eveneens geen belemmering, gelet op de minimale afstandseis van 50 meter bij nieuwe stallen en de daadwerkelijke onderlinge afstand (circa 120 meter).

4.6.3 Conclusie

Het aspect geur vormt geen belemmering voor de uitvoering van dit wijzigingsplan.

4.7 Ecologie

Bescherming in het kader van de natuur wet- en regelgeving is op te delen in gebieds- en soortenbescherming. Bij gebiedsbescherming heeft men te maken met de Natuurbeschermingswet en de Ecologische Hoofdstructuur (EHS). Soortenbescherming komt voort uit de Flora- en faunawet.

4.7.1 Gebiedsbescherming

4.7.1.1 Natura 2000-gebieden

Op 1 oktober 2005 is de gewijzigde Natuurbeschermingswet 1998 in werking getreden. Vanaf dat moment heeft Nederland de Europese Vogelrichtlijn en Habitatrichtlijn in nationale wetgeving verankerd. Nederland zal aan de hand van een vergunningenstelsel de zorgvuldige afweging waarborgen rond projecten die gevolgen kunnen hebben voor Natura 2000-gebieden. Deze vergunningen worden verleend door de provincies of door de Minister van EZ.

Het plangebied is niet gelegen binnen een Natura 2000-gebied. Het dichtstbijzijnde Natura 2000-gebied 'Vecht- en Beneden-Reggegebied' is gelegen op een afstand van circa 10 kilometer. Gezien de ruime afstand tot Natura 2000-gebieden en de aard van de wijziging wordt geconcludeerd dat er geen sprake is van significant negatieve effecten op de instandhoudingsdoelstellingen van Natura 2000-gebieden.

4.7.1.2 Ecologische Hoofdstructuur

De Ecologische Hoofdstructuur (EHS) is de kern van het Nederlandse natuurbeleid. (NNN) De EHS is in provinciale structuurvisies uitgewerkt. In of in de directe nabijheid van de EHS geldt het 'nee, tenzij'- principe. In principe zijn er geen ontwikkelingen toegestaan als zij de wezenlijke kenmerken of waarden van het gebied aantasten.

De concreet begrensde EHS is op circa 1,9 kilometer van het plangebied gelegen. Gezien het feit dat sprake is van een ontwikkeling buiten de EHS en gelet op de aard en omvang van dit wijzigingsplan, wordt gesteld dat er geen aantasting plaatsvindt van de wezenlijke kenmerken en waarden van de EHS.

4.7.2 Soortenbescherming

4.7.2.1 Algemeen

Wat betreft de soortbescherming is de Flora- en Faunawet van toepassing. Hierin wordt onder andere de bescherming van dier- en plantensoorten geregeld. Bij ruimtelijke ontwikkelingen dient te worden getoetst of er sprake is van negatieve effecten op de aanwezige natuurwaarden. Als hiervan sprake is, moet ontheffing of vrijstelling worden gevraagd.

4.7.2.2 Situatie plangebied

Dit wijzigingsplan voorziet uitsluitend in het wijzigen van de agrarische bedrijfsbestemming in een woonbestemming. Met deze wijziging zijn voornamelijk geen ingrepen als sloop of het verwijderen van

groenstructuren gemoeid. Van enige vorm van aantasting van beschermde flora en/of fauna als gevolg van vaststelling van dit wijzigingsplan is dan ook geen sprake. Het uitvoeren van onderzoek wordt dan ook niet noodzakelijk geacht.

4.7.3 Conclusie

Onderzoek in het kader van de Flora- en faunawet wordt niet noodzakelijk geacht. Vaststelling van dit wijzigingsplan heeft geen negatieve effecten op Natura 2000-gebieden of de EHS.

4.8 Archeologie & Cultuurhistorie

4.8.1 Archeologie

4.8.1.1 Algemeen

Op 1 september 2007 is de Wet op de archeologische monumentenzorg (Wamz), een wijziging op de Monumentenwet 1988, van kracht geworden. Deze wijziging brengt met zich mee dat gemeenten een archeologische zorgplicht hebben gekregen en dat initiatiefnemers van projecten waarbij de bodem wordt verstoord, verplicht zijn rekening te houden met de archeologische relictten die in het plangebied aanwezig (kunnen) zijn. Hiervoor is onderzoek noodzakelijk: het archeologisch vooronderzoek. Als blijkt dat in het plangebied behoudenswaardige archeologische vindplaatsen aanwezig zijn, dan kan de initiatiefnemer verplicht worden hiermee rekening te houden. Dit kan leiden tot een aanpassing van de plannen, waardoor de vindplaatsen behouden blijven, of tot een archeologische opgraving en publicatie van de resultaten.

4.8.1.2 Situatie plangebied

De gemeente Hardenberg heeft de archeologische verwachtingswaarden doorvertaald in dubbelbestemmingen.

Het plangebied is grotendeels voorzien van de dubbelbestemming 'Waarde – Archeologie 5'. Deze dubbelbestemming voorziet in het behoud en de bescherming van de eventueel te verwachten archeologische waarden. Indien in gebieden met deze dubbelbestemming bodemversturende activiteiten plaatsvinden met een oppervlakte groter dan 2.500 m² met een diepte van meer dan 50 cm -mv, dan is een archeologisch onderzoek vereist.

Het overige gebied kent geen dubbelbestemming en heeft een lage archeologische verwachting. In deze gebieden is archeologisch onderzoek niet noodzakelijk bij eventuele bodemverstoringen.

Gelet op de aard van het voornemen is het uitvoeren van een archeologisch onderzoek niet noodzakelijk. De dubbelbestemming is overeenkomstig de geldende bestemmingsplan overgenomen.

4.8.2 Cultuurhistorie

4.8.2.1 Algemeen

Onder cultuurhistorische waarden worden alle structuren, elementen en gebieden verstaan die cultuurhistorisch van belang zijn. Zij vertellen iets over de ontstaansgeschiedenis van het Nederlandse cultuurlandschap. Vaak is er een sterke relatie tussen aardkundige aspecten en cultuurhistorische aspecten.

In de Bro is sinds 1 januari 2012 (artikel 3.1.6, tweede lid, onderdeel a) opgenomen dat een bestemmingsplan "een beschrijving van de wijze waarop met de in het gebied aanwezige cultuurhistorische waarden en in de grond aanwezige of te verwachten monumenten rekening is gehouden" dient te bevatten.

4.8.2.2 Situatie plangebied

Er bevinden zich, op basis van de Cultuurhistorische waardenkaart van de provincie Overijssel, in het plangebied zelf geen rijks- danwel gemeentelijke monumenten. In het plangebied of in de directe nabijheid

van het plangebied is er geen sprake van bijzondere cultuurhistorische waarden. Gesteld wordt dat het aspect cultuurhistorie geen belemmering vormt voor dit plan.

4.8.3 Conclusie

Geconcludeerd kan worden dat er geen archeologisch onderzoek benodigd is en het aspect cultuurhistorische geen belemmering vormt voor de uitvoering van dit wijzigingsplan.

HOOFDSTUK 5 WATERASPECTEN

5.1 Vigerend beleid

5.1.1 Provinciaal beleid

In de Omgevingsvisie Overijssel wordt ruim aandacht besteed aan de wateraspecten. De ambities zijn, naast de uitvoering van de Kaderrichtlijn Water, gericht op de verbetering van de kwaliteit van de kleinere wateren, de veiligheid, de grondwaterbescherming, bestrijding van wateroverlast, de kwantiteit en kwaliteit van grond- en oppervlakte water en waterbeleving zowel in de groene ruimte als stedelijk gebied.

5.1.2 Waterschap Vechtstromen

Door de invoering van de Kaderrichtlijn Water is Nederland verdeeld in vijf deelstroomgebieden. Het deelstroomgebied Rijn-Oost wordt beheerd door de waterschappen Drents Overijsselse Delta, Vechtstromen, Rijn en IJssel, Vallei en Veluwe en Zuiderzeeland. Om te voldoen aan de eisen van de Kaderrichtlijn Water hebben deze waterschappen de afgelopen jaren intensief samengewerkt met elkaar en met andere partners. Het nieuwe Waterbeheerplan is één van de resultaten van deze samenwerking. De opzet en grote delen van dit Waterbeheerplan zijn inhoudelijk hetzelfde als dat van de andere waterschappen in Rijn-Oost.

Waterschap Vechtstromen heeft een waterbeheerplan opgesteld voor de periode 2016-2021. Dit plan gaat over het waterbeheer in de hele stroomgebieden van de waterschappen en het omvatten alle watertaken van de waterschappen: waterkwantiteit, waterkwaliteit en waterketen.

Het waterbeleid van het waterschap is met name gericht op een duurzame aanpak van het waterbeheer: geen afwenteling, herstel van de veerkracht van het watersysteem, streven naar een meer natuurlijker waterbeheer, zoeken naar meer ruimte voor water, water toepassen als ordenend principe middels het gebruik van waterkansenkaarten en water langer vasthouden mede door flexibeler peilbeheer. Ook het streven naar een betere waterkwaliteit als onderdeel van duurzaamheid is een belangrijk speerpunt (tegengaan van lozingen, minder belasting van het water en het zoveel mogelijk tegengaan van diffuse verontreinigingen).

Twee belangrijke onderdelen van het water(beheer)plan worden gevormd door:

- het tekort aan waterberging in het landelijk gebied;
- de inpassing van inrichtingsmaatregelen binnen de maatregelen voor de Kaderrichtlijn Water.

5.2 Waterparagraaf

5.2.1 Algemeen

Zoals in voorgaande paragrafen uiteen is gezet, wordt in het moderne waterbeheer (waterbeheer 21e eeuw) gestreefd naar duurzame, veerkrachtige watersystemen met minimale risico's op wateroverlast of watertekorten. Belangrijk instrument hierbij is de watertoets, die sinds 1 november 2003 in ruimtelijke plannen is verankerd. In de toelichting op ruimtelijke plannen dient een waterparagraaf te worden opgenomen. Hierin wordt verslag gedaan van de wijze waarop rekening is gehouden met de gevolgen van het plan voor de waterhuishoudkundige situatie (watertoets).

Het doel van de watertoets is te garanderen dat waterhuishoudkundige doelstellingen expliciet en op een evenwichtige wijze in het plan worden afgewogen. Deze waterhuishoudkundige doelstellingen betreffen zowel de waterkwantiteit (veiligheid, wateroverlast, tegengaan verdroging) als de waterkwaliteit (riolering, omgang met hemelwater, lozingen op oppervlaktewater).

5.2.2 Watertoetsproces

Het waterschap Vechtstromen is geïnformeerd over het plan door gebruik te maken van de digitale watertoets. De beantwoording van de vragen heeft geleid tot de 'Waterparagraaf geen waterschapsbelang'. De betreffende paragraaf is opgenomen als bijlage 1 bij deze toelichting. In de 'Waterparagraaf geen waterschapsbelang' wordt het volgende aangegeven:

Het plan betreft alleen een functieverandering van bestaande bebouwing en heeft geen invloed op de waterhuishouding. Met de voorgenomen ontwikkeling zijn geen waterbelangen gemoeid. De ontwikkeling heeft geen nieuwe lozingen op oppervlaktewater tot gevolg. In het gebied is geen sprake van (grond)wateroverlast.

Het waterschap Vechtstromen heeft dan ook geen bezwaren tegen de voorgenomen ontwikkeling.

Gezien het vorenstaande heeft derhalve niet nader te worden ingegaan op de waterhuishoudkundige situatie in het plangebied aangezien hierin geen wijzigingen optreden.

HOOFDSTUK 6 JURIDISCHE ASPECTEN EN PLANVERANTWOORDING

6.1 Inleiding

In de voorgaande hoofdstukken is ingegaan op het plangebied, het relevante beleid en de milieu- en omgevingsaspecten. De informatie uit deze hoofdstukken is gebruikt om keuzes te maken bij het maken van het juridische deel van het wijzigingsplan: de verbeelding en de regels. In dit hoofdstuk wordt dieper ingegaan op de opzet van dit juridische deel. Daarnaast wordt een verantwoording gegeven van de gemaakte keuzes op de verbeelding en in de regels. Dat betekent dat er wordt aangegeven waarom een bepaalde functie ergens is toegestaan en waarom bepaalde bebouwing daar acceptabel is.

6.2 Opzet van de regels

In de Wet ruimtelijke ordening (Wro) die op 1 juli 2008 in werking is getreden, is de verplichting opgenomen om ruimtelijke plannen en besluiten digitaal vast te stellen. De digitaliseringsverplichting geldt vanaf 1 januari 2010. In de ministeriële Regeling standaarden ruimtelijke ordening is vastgelegd dat de Standaard Vergelijkbare Bestemmingsplannen (SVBP) de norm is voor de vergelijkbaarheid van bestemmingsplannen. Naast de SVBP zijn ook het Informatiemodel Ruimtelijke Ordening en de Standaard Toegankelijkheid Ruimtelijke Instrumenten normerend bij het vastleggen en beschikbaar stellen van bestemmingsplannen.

De SVBP geeft normen voor de opbouw van de planregels en voor de digitale verbeelding van het bestemmingsplan. Dit wijzigingsplan is opgesteld conform de normen van de SVBP2012.

Het juridisch bindend gedeelte van het wijzigingsplan bestaat uit planregels en bijbehorende verbeelding waarop de bestemming is aangegeven. De verbeelding en de planregels dienen in samenhang te worden bekeken. Dit wijzigingsplan verklaard het moederplan "Buitengebied Hardenberg" grotendeels overeenkomstig van toepassing.

De regels zijn onderverdeeld in vier hoofdstukken:

1. Inleidende regels
2. Bestemmingsregels;
3. Algemene regels;
4. Overgangs- en slotregels.

6.2.1 Inleidende regels

Hoofdstuk 1 bevat de inleidende regels. Deze regels gelden voor het gehele plangebied en bevatten:

- *Begrippen (Artikel 1)*

In dit artikel zijn enkele in het kader van de SVBP2012 verplichte begrippen en enkele aanvullende begrippen opgenomen die dienen ter verduidelijking van de in dit wijzigingsplan gehanteerde definities. Voor het overige worden de begrippen zoals opgenomen in het bestemmingsplan 'Buitengebied Hardenberg' onverkort van toepassing verklaard.

- *Wijze van meten (Artikel 2)*

In dit artikel wordt de wijze van meten zoals opgenomen in het moederplan, het bestemmingsplan 'Buitengebied Hardenberg', onverkort van toepassing van toepassing verklaard.

6.2.2 Bestemmingsregels

Hoofdstuk 2 van de regels bevat de juridische vertaling van de in het plangebied voorkomende bestemmingen. In dit geval betreft dit de bestemmingen 'Agrarisch met waarden - Open veenontginningslandschap', 'Wonen - Open veenontginningslandschap' en 'Waarde – Archeologie 5'.

6.2.3 Algemene regels

Hoofdstuk 3 bevat de algemene regels. Omdat het in dit geval een wijzigingsplan betreft zijn de algemene regels zoals opgenomen in het bestemmingsplan 'Buitengebied Hardenberg' onverkort van toepassing verklaard.

6.2.4 Overgangs- en slotbepalingen

In dit hoofdstuk worden de regels ten aanzien van het overgangsrecht zoals opgenomen in het bestemmingsplan 'Buitengebied Hardenberg' onverkort van toepassing verklaard. In de slotregel wordt aangegeven hoe het wijzigingsplan wordt genoemd.

6.3 Verantwoording van de regels

Kenmerk van de Nederlandse ruimtelijke ordeningsregelgeving is dat er uitgegaan wordt van toelatingsplanologie. Een bestemmings- of wijzigingsplan geeft aan welke functies waar zijn toegestaan en welke bebouwing mag worden opgericht. Bij het opstellen van dit bestemmings- of wijzigingsplan zijn keuzes gemaakt over welke functies waar worden mogelijk gemaakt en is gekeken welke bebouwing stedenbouwkundig toegestaan kan worden.

Het is noodzakelijk dat een bestemmings- of wijzigingsplan een compleet inzicht biedt in de bouw- en gebruiksmogelijkheden binnen het betreffende plangebied. Het bestemmings- of wijzigingsplan is het juridische toetsingskader dat bindend is voor de burger en overheid en geeft aan wat de gewenste planologische situatie voor het plangebied is.

Middels dit wijzigingsplan wordt de voor het plangebied opgenomen bestemming 'Agrarisch met waarden - Besloten veenontginningslandschap' gedeeltelijk gewijzigd in de bestemming 'Wonen - Besloten veenontginningslandschap' en voor het overige deel is het bouwvlak verwijderd. In de bestemmingsregels wordt het moederplan "Buitengebied Hardenberg" overeenkomstig van toepassing verklaard. In voorliggend geval is het niet noodzakelijk om in de bestemmingen aanvullende regels op te nemen. Voor een toelichting op de bestemmingen wordt verwezen naar het moederplan.

HOOFDSTUK 7 ECONOMISCHE UITVOERBAARHEID

Artikel 6.12 van de Wet ruimtelijke ordening stelt dat de gemeenteraad gelijktijdig met de vaststelling van het bestemmingsplan of wijzigingsplan moet besluiten om al dan niet een exploitatieplan vast te stellen.

Hoofdregel is dat een exploitatieplan moet worden vastgesteld bij elk bestemmingsplan of wijzigingsplan. Er zijn echter uitzonderingen. Het is mogelijk dat de raad verklaart dat met betrekking tot een bestemmingsplan of wijzigingsplan geen exploitatieplan wordt vastgesteld indien het verhaal van kosten van de grondexploitatie anderszins is verzekerd of het stellen van nadere eisen en regels niet noodzakelijk is.

In het voorliggend geval is geen sprake van een bouwplan als bedoeld in artikel 6.12 van de Wet ruimtelijke ordening. Wel wordt in het voorliggende geval een overeenkomst gesloten tussen initiatiefnemer en de gemeente. Hierin wordt tevens het risico van planschade opgenomen zodat het kostenverhaal voor de gemeente volledig is verzekerd

HOOFDSTUK 8 VOOROVERLEG EN INSPRAAK

8.1 Vooroverleg

8.1.1 Het Rijk

In het Besluit algemene regels ruimtelijke ordening (Barro) zijn de nationale belangen die juridische borging vereisen opgenomen. Het Barro is gericht op doorwerking van nationale belangen in gemeentelijke plannen. Geoordeeld wordt dat dit wijzigingsplan geen nationale belangen schaadt. Daarom is afgezien van het voeren van vooroverleg met het Rijk.

8.1.2 Provincie Overijssel

In het kader van vooroverleg is het plan voorgelegd aan de provincie. De provincie heeft aangegeven akkoord te zijn met het plan.

8.1.3 Waterschap Vechtstromen

De watertoets heeft plaats gevonden op de website www.dewatertoets.nl. Deze toets resulteerde in een 'Waterparagraaf geen waterschapsbelang'. In het kader van vooroverleg is het plan voorgelegd aan het waterschap. Het waterschap heeft aangegeven akkoord te zijn met het plan.

8.2 Inspraak

Conform de gemeentelijke inspraakverordening kan het bestuursorgaan zelf besluiten of inspraak wordt verleend bij de voorbereiding van gemeentelijk beleid. In voorliggend geval wordt er, gezien de aard van dit wijzigingsplan, geen inspraak verleend.

BIJLAGE BIJ DE TOELICHTING

Bijlage 1: Paragraaf geen waterschapsbelang