

Quickscan flora- en fauna  
Groeneveldweg/Fabrieksweg, De Krim



Nijverdal, 26 november 2019  
Projectnummer 19168

## Colofon

Titel	Quickscan flora- fauna Groeneveldweg/ Fabrieksweg, De Krim
Uitvoering	Otte Groenadvies
Veldinventarisatie	Ing. P. Otte
Gecontroleerd	T.M. Stam – Gecertificeerd Stadswerk Flora en Fauna controleur 2018
Opdrachtgever	Pure Energie t.a.v. dhr. F. Schothuis Hengelsestraat 585 Postbus 3141 7500 DC Enschede 053 434 1200 F.Schothuis@pure-energie.nl
Projectnummer	19168
Datum	26 november 2019
Vrijgegeven door	Dhr. F. Schothuis
Status	Definitief

### Betrouwbaarheid

Dit onderzoek is op zorgvuldige wijze uitgevoerd conform de toepasselijke en van kracht zijnde regelgeving ten aanzien van natuurwetgeving. Het onderzoek betreft een momentopname en geeft een inschatting van de geschiktheid van de onderzoekslocatie voor beschermde soorten. Het incidenteel voorkomen van beschermde soorten is echter nooit met zekerheid te voorspellen. Otte Groenadvies accepteert derhalve op voorhand geen aansprakelijkheid ten aanzien van mogelijke beslissingen die de opdrachtgever naar aanleiding van het door Otte Groenadvies uitgevoerde onderzoek neemt.



Brilsweg 1a  
7441 BV te Nijverdal  
Tel: 06 - 511 77 946  
mail: info@ottegroenadvies.nl

## Inhoudsopgave

<b>1. Inleiding</b> .....	<b>4</b>
<b>1.1. Aanleiding en doelstelling</b> .....	<b>4</b>
1.1.1 Uitgangspunten.....	4
<b>1.2. Methodiek</b> .....	<b>4</b>
1.2.1. Wat is een quickscan.....	4
1.2.2. Uitvoer onderzoek .....	5
<b>2. Wetgeving</b> .....	<b>6</b>
<b>3. Gebiedsomschrijving</b> .....	<b>7</b>
<b>3.1. Huidig gebruik planlocatie en omgeving</b> .....	<b>7</b>
<b>3.2. Projectvoornemen</b> .....	<b>8</b>
<b>3.3. Foto impressie planlocatie</b> .....	<b>9</b>
<b>4. Gebiedsbescherming</b> .....	<b>10</b>
<b>4.1. Natura 2000</b> .....	<b>10</b>
<b>4.2. Natuur Netwerk Nederland (NNN) &amp; Zone Ondernemen met Natuur en Water (Zone ONW)</b> .....	<b>10</b>
<b>4.3. Weidevogelgebied</b> .....	<b>11</b>
<b>4.4. Lokaal</b> .....	<b>11</b>
<b>5. Beschermd flora en fauna</b> .....	<b>12</b>
<b>5.1. Flora</b> .....	<b>12</b>
<b>5.2. Zoogdieren</b> .....	<b>12</b>
<b>5.3. Vleermuizen</b> .....	<b>12</b>
<b>5.4. Vogels</b> .....	<b>14</b>
<b>5.5. Overige soorten</b> .....	<b>14</b>
<b>6. Conclusies</b> .....	<b>15</b>
<b>6.1. Overzicht van de bevindingen</b> .....	<b>15</b>
<b>6.2. Aanbevelingen</b> .....	<b>16</b>
<b>7. Kwaliteitsborging- en geldigheid</b> .....	<b>17</b>
<b>8. Bronnen</b> .....	<b>18</b>
<b>Bijlage</b> .....	<b>19</b>
<b>BIJLAGE 1: WETTELIJK KADER WET NATUURBESCHERMING – SOORTBESCHERMING</b> .....	<b>19</b>

# 1. Inleiding

## 1.1. Aanleiding en doelstelling

In de ruimtelijke plannen is in het kader van de uitvoerbaarheid inzicht gewenst in de aanwezigheid van beschermde flora en fauna. Met andere woorden, in het ruimtelijke ordeningstraject dient te worden aangetoond dat het plan, het ontwikkelen van een zonnepark, uitvoerbaar is. In dit kader dient een quickscan flora en fauna uitgevoerd te worden op de locatie Groeneveldweg/Fabrieksweg, De Krim.

### 1.1.1 Uitgangspunten

Uitgangspunt voor deze rapportage is de inkomende e-mail van de heer F. Schothuis op 13 november 2019. Met als onderwerp ecologisch veldonderzoek. Op 13 november 2019 is door de Otte Groenadvies een offerte met nr. 19156 per mail verstuurd. Op 13 november 2019 is de offerte per mail door de heer F. Schothuis geaccordeerd.

## 1.2. Methodiek

Om optimaal om te gaan met het zorgvuldigheidsprincipe uit de Wet natuurbescherming heeft de eigenaar besloten om een onderzoek te laten doen, alvorens de werkzaamheden uit te voeren. Onder meer bij ruimtelijke ingrepen dient rekening te worden gehouden met beschermde soorten en gebieden. Wet- en regelgeving omtrent deze soorten en gebieden is vastgelegd in de Wet natuurbescherming.

Het onderhavige rapport beschrijft de resultaten van een zogenaamde quickscan van beschermde natuurwaarden in en rond het plangebied. Op basis daarvan worden uitspraken gedaan over de (mogelijke) effecten van de voorgenomen ontwikkelingen en de eventueel noodzakelijke vervolgstappen. De rapportage kan dienstdoen als onderbouwing bij bestemmingsplanwijzigingen en ontheffings- of vergunningaanvragen in het kader van de Wet natuurbescherming.

In dit rapport worden de resultaten van het onderzoek gepresenteerd en getoetst aan de natuurwetgeving en –beleid.

### 1.2.1. Wat is een quickscan

De quickscan flora en fauna is een oriënterend onderzoek. Hierin wordt de geplande ontwikkeling getoetst aan de natuurwetgeving. Door middel van een veldbezoek en bureauonderzoek wordt beoordeeld welke natuurwaarden verwacht worden in het plangebied en wordt gekeken naar de mogelijke aanwezigheid van beschermde plant- en diersoorten. Ook wordt gekeken of de plannen mogelijk een negatief effect hebben op Natura 2000-gebieden en provinciaal beschermde Natuurmonumenten. Indien beschermde soorten voorkomen, kan een vervolgonderzoek noodzakelijk zijn. Eveneens dient te worden onderzocht of er gebruik kan worden gemaakt van gedragscodes en worden mogelijkheden tot ontheffing verkent.

Een quickscan is een momentopname en geen standaard veldinventarisatie waarbij meerdere veldrondes in een seizoen worden uitgevoerd. Een quickscan geeft daardoor een beperkter beeld dan een standaard veldinventarisatie. Omdat het onderzoek een momentopname betreft, kan geen rekening worden gehouden met de dynamische aspecten van natuur, zoals migratie en kolonisatie door soorten en veranderd terreingebruik en –beheer na afloop van het onderzoek.

### *1.2.2. Uitvoer onderzoek*

Op 22 november 2019 is een bezoek gebracht aan het plangebied en directe omgeving. Gedurende het veldbezoek is gelet op de mogelijk aanwezigheid van beschermde en bedreigde soorten en de indirecte aanwezigheid in de vorm van sporen (verblijfplaatsen, wissels, pootafdrukken en dergelijke). Er is gebruik gemaakt van een verrekijker en fotocamera. De weersomstandigheden waren helder, licht bewolkt, 9°C.

Tijdens het onderzoek waar dit rapport is voortgekomen is niet alleen gelet op flora en fauna binnen de contouren van het plangebied, maar ook op beschermde flora en fauna in de nabije omgeving. Verder is aan de hand van verspreidingsatlassen en andere standaardwerken nagegaan welke bijzondere planten- en diersoorten ervoor kunnen komen in het plangebied.

## 2. Wetgeving

De Wnb regelt de bescherming van in het wild voorkomende planten en dieren (voorheen Flora- en faunawet) (naast de bescherming van gebieden). In de wet is onder meer bepaald dat beschermde dieren niet gedood, gevangen of verontrust mogen worden en beschermde planten niet geplukt, uitgestoken of verzameld. Daarnaast is het niet toegestaan om de directe leefomgeving van beschermde soorten, waaronder nesten en hollen, te beschadigen, te vernielen of te verstoren (artikelen 3.1, 3.5 en 3.10). Bovendien dient iedereen voldoende zorg in acht te nemen voor alle in het wild levende planten en dieren (algemene zorgplicht, artikel 1.11).

De verbodsbepalingen, die handelingen die het voortbestaan van planten en diersoorten in gevaar kunnen brengen verbieden, is een belangrijk onderdeel van de Wet natuurbescherming. Deze verboden zorgen ervoor dat in het wild levende soorten zoveel mogelijk met rust worden gelaten. Deze verschillen per beschermingsgroep. De Wet natuurbescherming kent drie verschillende beschermingsregimes:

- Vogelrichtlijnsoorten
- Habitatrichtlijnsoorten
- Andere soorten

De provincies hebben in haar verordeningen uit de lijst van 'andere soorten' diersoorten aangewezen waarvoor een vrijstelling geldt en dus geen ontheffing van verbodsbepalingen voor hoeft te worden aangevraagd. Deze lijst met vrijgestelde soorten is per provincie anders. De zorgplicht is wel van toepassing. Bij ruimtelijke plannen, met mogelijke gevolgen voor beschermde planten en dieren, is het verplicht om vooraf te toetsen of deze kunnen leiden tot overtreding van de verbodsbepalingen. Wanneer dat het geval dreigt te zijn, moet onderzocht worden of er maatregelen (mitigatie en/of compensatie) genomen kunnen worden om dit te voorkomen of om de gevolgen voor beschermde soorten te verminderen. Onder bepaalde voorwaarden geldt een vrijstelling of is het mogelijk van het bevoegd gezag ontheffing van de verbodsbepalingen te krijgen voor activiteiten op het gebied van ruimtelijke ontwikkeling en inrichting. Deze ontheffing wordt slechts verleend indien:

- Er geen bevredigend alternatief is;
- Er sprake is van een wettelijk belang;
- Geen afbreuk wordt gedaan aan een gunstige staat van instandhouding van de soort.

Zie Bijlage 1 voor het Wettelijk kader van de soortbescherming in de Wnb.

De Wnb beschermt ook een aantal planten en vissen die onder de Flora- en faunawet niet beschermd waren. Hiermee is rekening gehouden in onderliggende natuurtoets, zie verder in paragraaf 4.1 aanwezigheid beschermde soorten.

### 3. Gebiedsomschrijving

#### 3.1. Huidig gebruik planlocatie en omgeving

Het plangebied is gelegen in een hoogveenontginningslandschap. Het landschap kenmerkt zich als een open en rationeel ingericht landschap met een rechte kavels en rechtlijnige structuurdragers zoals kanalen, vaarten en wijken. Voor de vervening van het gebied werden vaarten en wijken gegraven om het veen te ontwateren en het turf af te voeren. Grote delen van de kanalen en wijken zijn gedempt. Langs de ontginningsassen, de vaarten en hoofdijken, ontstonden bebouwingslinten. In dit landschapstype wordt er een onderscheid gemaakt tussen het open en besloten veenontginningslandschap op basis van visuele dragers zoals massa/ruimte en beplantingspatronen. Het open veenontginningslandschap komt voor centraal in het gebied. Het open veenontginningslandschap heeft weinig opgaande beplanting en is enkel bestemd voor een zo efficiënt mogelijke landbouw.

Het plangebied wordt omgeven door agrarische percelen met verspreid staande boerderijen en sluit aan op een kleinschalig industrieterrein waar een voormalige aardappelzetmeelfabriek stond. Ten noorden van het plangebied loopt het kanaal Lutter Hoofdijk waarlangs het plaatsje de Krim ligt. Ten zuidoosten van het plangebied liggen de vloeivelden, deze voormalige spoelwaterbassins van de aardappelzetmeelfabriek zijn als natuurgebied in beheer van Staats bosbeheer.

Het plangebied betreft een gronddepot. Een deel van het perceel ligt verhoogd in het landschap. Te midden van de planlocatie ligt een waterbassin. Op de onderstaande afbeelding wordt de planlocatie met een rode kleur weergegeven.



Afbeelding 1 & 2. Locatie plangebied (rood),  
1. Locatie laaggelegen in het landschap,  
2. Locatie hooggelegen in het landschap.

### 3.2. Projectvoornemen

Met de voorgenomen ontwikkelingen worden de percelen ingericht met zonnepanelen. Om het terrein wordt een hekwerk van ca. 2 meter geplaatst. Het hek wordt niet vastgezet, er blijft een opening aanwezig zodat kleinwild toegang blijft behouden tot de locatie. Het park wordt landschappelijk ingericht. De waterpartij en waterafvoersloten in de omgeving blijven behouden en blijven onaangeroerd. De uitvoering van de werkzaamheden zijn gepland na het verkrijgen van de benodigde vergunningen, mogelijk vind de aanleg plaats medio 2020-2021.



Afbeelding 3. Voorgenomen werkzaamheden. De toekomstige inrichting



### 3.3. Foto impressie planlocatie



*Industrieterrein*



*Toegang planlocatie*



*1. Plan locatie huidig gronddepot (hoog)*



*Waterpartij gelegen tussen beide planlocaties hoog en laag*



*2. Deel planlocatie (laag)*



*Natuurgebied, vloeivelden*

## 4. Gebiedsbescherming

### 4.1. Natura 2000

Er liggen geen Natura 2000-gebieden in de omgeving van het plangebied. Dichtbij zijnde gebied is Mantingerzand, ruim 12 kilometer ten noorden van de locatie.

Wijziging beleidsvoering:

Door het veranderen van de beleidsvoering m.b.t. tot het landelijk stikstof probleem wordt voor alle ruimtelijke ontwikkelingen gebruikt gemaakt van de beslisboom. Voor alle "nieuwe" ontwikkelingen moet een AERIUS-berekening worden uitgevoerd. Uit de AERIUS-berekening zal blijken of met de voorgenomen ontwikkeling de stikstof depositie toeneemt. Als de uitkomst hiervan 0,00 of minder is kan een vergunning worden verleend.

### 4.2. Natuur Netwerk Nederland (NNN) & Zone Ondernemen met Natuur en Water (Zone ONW)

De planlocatie ligt niet binnen de begrenzing van het Natuurnetwerk Nederland. De dichtstbijzijnde gebieden betreft het Vechtdal. Grenzend aan het NNN ligt het ONW, de ONW is globaal begrensd. Hier is het beleid gericht op ruimte te creëren voor economische ontwikkelingen zoals de landbouw, recreatie en natuur gebonden woon- en werklocaties (bijvoorbeeld nieuwe landgoederen).

De ingrepen vinden plaats buiten deze provinciaal beschermde gebieden en hebben geen effect op de kernkwaliteiten en ontwikkelingsdoelen. Nader onderzoek naar externe effecten is niet nodig.

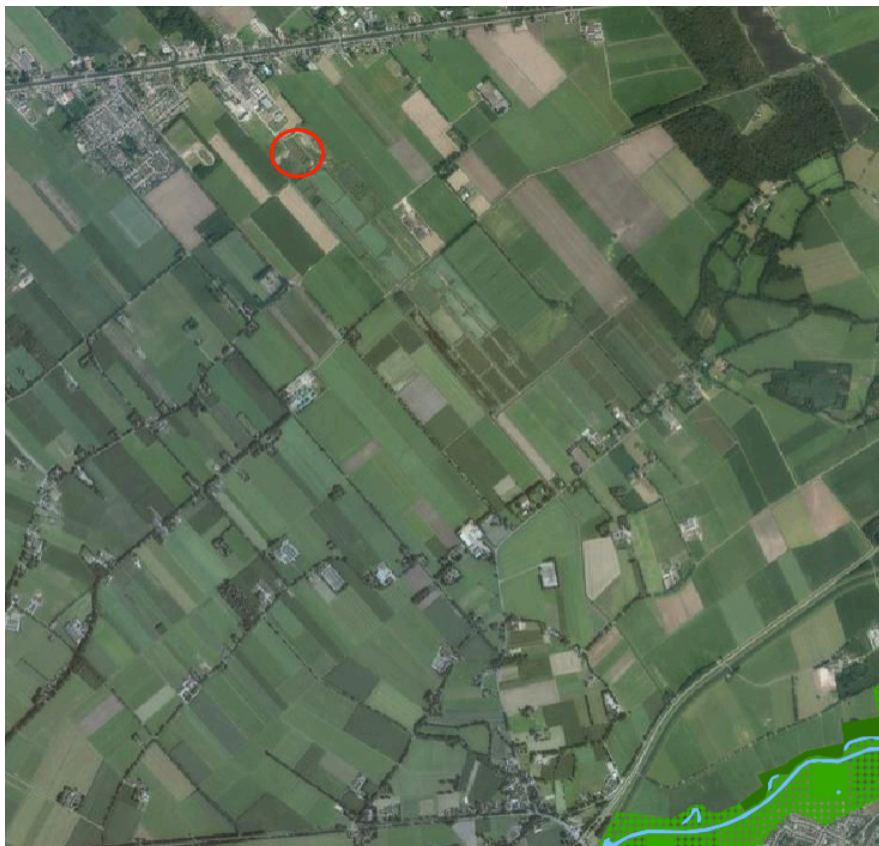

Afbeelding 4:  
Rood: Planlocatie (globaal)  
Groen: NNN  
Groen geblokt: ONW  
Blauw: Water

### 4.3. Weidevogelgebied

Met betrekking tot het weidevogel- en korhoengebied en beschermde landschapselementen geldt dat de planlocatie ligt in de bufferzone van het weidevogel- en korhoengebied. Deze bufferzone ligt in een straal van 5 kilometer om het weidevogelgebied heen. Het weidevogel- en korhoengebied ligt op circa 4 kilometer ten westen van de planlocatie.

Met het huidige grondgebruik vinden er regelmatig verkeersbewegingen en grondbewerking plaats waardoor het terrein momenteel niet geschikt is als nest en verblijfplaats voor weidevogels. Na de aanleg van het zonnepark zal er gedurende langere periode rust op het terrein ontstaan. Ook krijgt het terrein een natuurlijk inrichting, dit te samen levert een positief effect op voor o.a. vogels. Het omliggende gebied blijft ongeroerd. Negatieve effecten op de bufferzone voor weidevogels worden met de nieuwe inrichting niet verwacht.

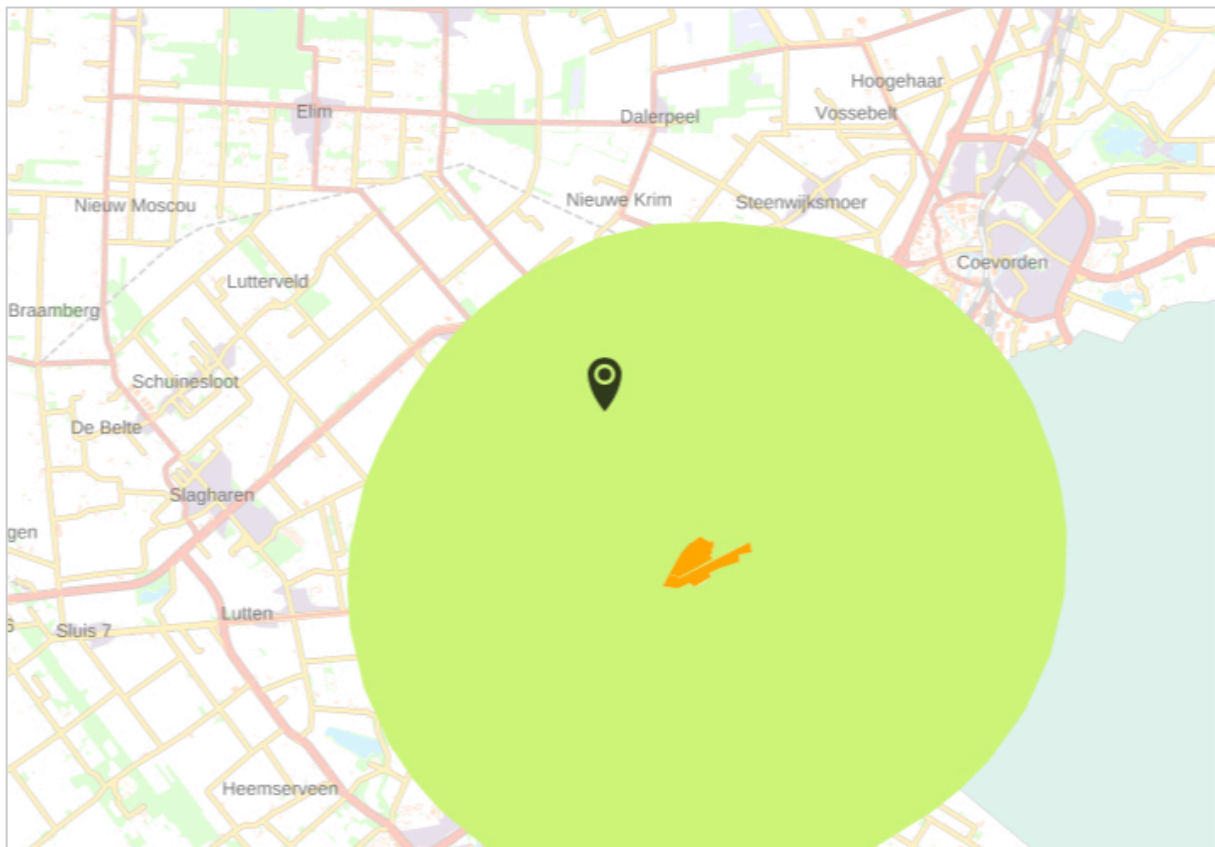

Afbeelding 5. Planlocatie (Zwart locatie), Weidevogel- en korhoengebied (oranje), Bufferzone weidevogels (groen)

### 4.4. Lokaal

In de aanlegfase kunnen werkzaamheden met machines leiden tot een tijdelijke geluids- en optische verstoring. Dit kan leiden tot enige tijdelijke negatieve effecten op aanwezige fauna. De tijdelijke verstoring in de aanlegfase is van korte duur en zal naar alle verwachting niet leiden tot negatieve effecten, daar de soorten voldoende alternatieven hebben om te foerageren in de omgeving. Significante negatieve effecten zijn daarmee op voorhand uit te sluiten.

## 5. Beschermd flora en fauna

### 5.1. Flora

Het onderzoek heeft plaatsgevonden in een voor flora minder geschikte periode, waardoor een deel van de kruidlaag niet herkenbaar meer aanwezig is.

De planlocatie is op te delen in 2 delen, nl, de hoger gelegen grondopslag plaats (1) en het lager gelegen braakliggend perceel (2). Op beide percelen komt geen boom- en struiklaag voor. De kruidlaag is zeer eveneens sporadisch aanwezig, dit wordt veroorzaakt door het regelmatig roeren van de bodem. Tussen locatie 1 en 2 is een waterpartij aanwezig, de voorkomende verrijking soorten als grote brandnetel en gewone braam zijn dominant aanwezig. Op enkele plekken staan soorten als riet en wilg.

#### *Effectenbeoordeling*

Binnen het onderzoeksgebied zijn geen beschermde planten aangetroffen. Recente waarnemingen van beschermde plantensoorten ontbreken eveneens. In combinatie met de voedselrijke omstandigheden in de omgeving, en het ontbreken van zeer specifieke biotopen waar beschermde planten worden aangetroffen, is aanwezigheid van beschermde vaatplanten uit te sluiten. Nader onderzoek naar vaatplanten is niet nodig.

### 5.2. Zoogdieren

Onder zoogdieren worden hier bedoeld alle grond- en boomgebonden zoogdieren met uitzondering van vleermuizen.

In en rondom de planlocatie zijn geen sporen aangetroffen die duiden op aanwezigheid van beschermde soorten. Het ontbreekt aan een geschikt leefgebied voor zwaarder beschermde soorten en dergelijke soorten komen dan ook met zekerheid niet voor op de planlocatie.

Algemeen voorkomende zoogdierensoorten zoals huismuis, huisspitsmuis, haas en ree komen hoogstwaarschijnlijk wel in en rond het plangebied. Deze soorten zijn niet beschermd of staan op de vrijstellingslijst van de provincie Overijssel.

#### *Effectenbeoordeling*

Aantasting van vaste verblijfplaatsen van zwaarder beschermde soorten is niet aan de orde, daar het plangebied niet beschikt over een geschikt leefgebied en doordat de locatie buiten het bekende verspreidingsgebied valt. Significante verslechtering van (potentieel) leefgebied is geen sprake. Nader onderzoek naar beschermde soorten is niet aan de orde.

### 5.3. Vleermuizen

Een vleermuisonderzoek valt buiten het kader van een quickscan. Wel is de potentie onderzocht van het plangebied voor vleermuizen en is gelet op sporen. Verblijfplaatsen van vleermuizen bevinden zich in holten van bomen en besloten of donkere ruimten van kunstwerken, zoals gebouwen.

Er is onderzocht welke soorten redelijkerwijs of mogelijk te verwachten zijn aan de hand van het landschap, de omgeving en gekend verspreidingsbeeld. Daarna is onderzocht welke functies voor vleermuizen mogelijk voorkomen. Als richtlijn is hiervoor de checklist van het huidig geldende vleermuisprotocol (2017) aangehouden. Het gaat om voor vleermuis van belang zijnde objecten die door de beoogde activiteit of plan, in relevante mate worden aangetast. Foerageergebied en vliegroutes zijn alleen beschermd als ze essentieel zijn voor het goede voortbestaan van de soort ter plaatse.

### *Verblijfplaatsen*

De voorgenomen ingreep heeft betrekking op voor vleermuizen geschikte foerageergebieden. Door het ontbreken van bebouwing en bomen is het voorkomen van verblijfplaatsen op,- en in de directe omgeving van de planlocatie uitgesloten.

### *Foerageergebied en vlieg- en mitigatieroutes*

Boven het plangebied wordt mogelijk gefoerageerd door vleermuizen. Hier is echter geen sprake van een foerageergebied dat van essentieel belang is voor vleermuizen. In de directe omgeving zijn vele vergelijkbare en meer geschikte locaties aanwezig. Daarnaast blijft tijdens- en na de ruimtelijke ontwikkeling het plangebied geschikt als foerageergebied. Het plangebied vormt geen schakel als vlieg- en mitigatieroute.

### *Licht*

Met de nieuwe inrichting moet rekening worden gehouden met kunstmatige lichtbronnen om lichtverstoring te voorkomen. Dit betekent dat de plaatsing, de intensiviteit en de stralingsrichting van buitenlampen zodanig moet zijn dat er geen verstoring van strooilicht plaatsvindt. Werk met vleermuisvriendelijke verlichting en maak de verlichting dynamisch. Te allen tijde moet de verlichting naar beneden gericht zijn om verstoring door middel van strooilicht te voorkomen.

### *Effectenbeoordeling*

Op basis van het veldbezoek is de inschatting dat de nieuwe inrichting geen negatief effect heeft op vleermuizen. Nader onderzoek en/of ontheffing aanvragen is niet nodig.

#### **5.4. Vogels**

##### *Vogels met jaarrond beschermde verblijfplaats*

Tijdens het onderzoek zijn er geen horsten, roekenkolonie of geschikte (oude) kraaiennesten aangetroffen in het plangebied en nabije omgeving.

##### *Overige broedvogels*

De omgeving van het plangebied is geschikt voor algemene broedvogels. Het plangebied biedt geen mogelijkheden voor nestlocaties. De struiklaag rondom de waterpartij is wel geschikt. Tijdens de visuele inventarisatie zijn geen nesten, nestactiviteiten en/of nestrestanten aangetroffen.

##### *Effectenbeoordeling*

De ruimtelijke ontwikkeling zal derhalve niet leiden tot verstoring, aantasting of vernieling van jaarrond beschermde rust- of voorplantingsplaatsen van vogels.

Voor alle beschermde, inheemse (ook de algemeen voorkomende) vogelsoorten geldt vanuit de Wet Natuurbescherming een verbod op handelingen die nesten of eieren beschadigen of verstoren. Ook handelingen die een vaste rust- of verblijfplaats van beschermde vogels verstoren is niet toegestaan. In de praktijk betekent dit dat verstorende werkzaamheden bij voorkeur buiten het broedseizoen\* moeten plaatsvinden.

*\*In het kader van de Wet natuurbescherming wordt voor het broedseizoen geen standaardperiode gehanteerd. Van belang is of een broedgeval verstoord wordt, ongeacht de datum. Globaal gaat het echter om de periode van 15 maart tot 15 juli.*

#### **5.5. Overige soorten**

Het ontbreekt aan een geschikt leefgebied voor zwaarder beschermde soorten (amfibieën, reptielen, vissen en ongewervelden) en dergelijke soorten komen dan ook met zekerheid niet voor op de planlocatie.

Algemeen kleine soorten komen hoogstwaarschijnlijk wel in en rond het plangebied. Herkomst is terug te voeren op de waterpartij tussen perceel 1 en 2. Deze soorten zijn niet beschermd of staan op de vrijstellingslijst van de provincie Overijssel.

##### *Effectenbeoordeling*

Het vóórkomen van beschermde soorten uit overige soortgroepen (amfibieën, reptielen, vissen en ongewervelden) is op voorhand uitgesloten wegens het ontbreken van geschikt leefgebied en doordat de locatie buiten het bekende verspreidingsgebied valt. Negatieve effecten op beschermde soorten uit overige soortgroepen zijn derhalve op voorhand uit te sluiten. Een ontheffing of nader onderzoek naar deze soorten is niet noodzakelijk.

## 6. Conclusies

### 6.1. Overzicht van de bevindingen

<b>Gebiedsbescherming</b>	<b>Aanwezigheid</b>	<b>Effecten</b>	<b>Aanbeveling</b>
Natura 2000 - zuurgevoeligheid	habitat/soorten	mogelijk	AERIUS-berekening
Overige onderdelen NNN & ONW	niet	geen	geen

<b>Soortgroepen</b>	<b>Aanwezigheid</b>	<b>Effecten</b>	<b>Aanbevelingen</b>
Flora – beschermde soorten	niet	geen	geen
Zoogdieren – gebouwbewonend	niet	geen	geen
Zoogdieren – grond-/boombewonend	mogelijk	geen	geen
Zoogdieren – vrijgestelde soorten	aanwezig	mogelijk	zorgplicht
Vleermuizen – verblijfplaatsen	mogelijk	geen	geen
Vleermuizen – vlieg/foerageerroute	mogelijk	geen	geen, mits.. <sup>1</sup>
Vogels – jaarrond beschermde nesten	niet	geen	geen
Vogels – algemene broedvogels	aanwezig	mogelijk	maatregel
Amfibieën/vissen – vrijgestelde soorten	mogelijk	beperkt	zorgplicht
Amfibieën/vissen – beschermde soorten	niet	geen	geen
Reptielen/ongewervelden – vrijgest. soort	mogelijk	beperkt	zorgplicht
Reptielen/ongewervelden – besch. soort	niet	geen	geen

<sup>1</sup>= mits beperkt met lichtbelasting wordt omgegaan

## 6.2. Aanbevelingen

### *Gebiedsbescherming*

- De ingrepen behorend tot het project leiden niet tot effecten op beschermde natuurgebieden, zoals aantasting van kernkwaliteiten of doelstellingen van het NNN en ONW of externe effecten op Natura 2000-gebieden;
- Wijziging beleidsvoering:  
Voer een AERIUS-berekening uit om aan te bepalen of met de nieuwe ontwikkeling/inrichting negatieve effecten op N2000 gebied plaatsvinden. Uit de AERIUS-berekening zal blijken of met de voorgenomen ontwikkeling de stikstof depositie toeneemt. Als de uitkomst hiervan 0,00 of minder is kan een vergunning worden verleend.

### *Flora*

- Ten aanzien van alle dieren en planten (beschermd of niet beschermd) geldt dat men zich dient te houden aan de algemene zorgplicht. Dit houdt in dat nadelige gevolgen voor flora en fauna naar redelijkheid zoveel mogelijk voorkomen moeten worden;

### *Fauna*

- Effecten op beschermde soorten en soortgroepen waarvoor geen vrijstelling geldt, zijn uitgesloten omdat er geen aanwijzingen zijn dat dergelijke soorten binnen invloedssfeer van de werkzaamheden voorkomen;
- Tijdens het broedseizoen zijn broedgevallen van algemene broedvogels in de omgeving van het plangebied te verwachten. Bezette nesten mogen nooit vernield worden. Verstoring is alleen toegestaan wanneer deze geen invloed heeft op de overleving van ouders en jongen. De piek van het broedseizoen ligt in de periode half maart-half juli, maar eerdere en latere broedgevallen komen voor;

### *Overige*

- Wanneer tijdens werkzaamheden toch beschermde soorten worden aangetroffen dienen werkzaamheden tijdelijk te worden stilgelegd en wordt contact opgenomen met een inzake deskundige. Overleg met de deskundige moet duidelijk maken hoe met de ontstane situatie kan worden omgegaan;
- Goedgekeurde gedragscode, ruimtelijke ontwikkeling van de vereniging Stadswerk kan worden toegepast tijdens de werkzaamheden. Hierin wordt beschreven hoe om te gaan met o.a. de algemene zorgplicht. Wel moet er een kanttekening worden geplaatst, als basis van de gedragscode ligt de Flora- en faunawet. De gedragscode is nog niet aangepast op de (per 1 januari 2017) geldende wet- en regelgeving, Wet natuurbescherming.



## **7. Kwaliteitsborging- en geldigheid**

Door de inzet van deskundigen op gebied van ecologie en landelijk geaccepteerde onderzoeksmethoden is de kwaliteit van het onderzoek zoveel mogelijk gewaarborgd. Otte Groenadvies hanteert de richtlijnen van het Netwerk Groene Bureaus en de richtlijnen uit de soorten- standaarden/kennisdocumenten van RVO/BIJ12. Toetsing van de aanpak en uitwisseling van ervaringen met gemeente/provincie en collega-onderzoekers vindt plaats op regelmatige basis.

Garanties over aan-/afwezigheid van planten en dieren is niet te geven. Daarvoor is de aard en de opzet van een quickscan niet toereikend. Daarbij is het een eenmalige momentopname en houdt het geen rekening met de dynamische aspecten van natuur, zoals migratie en kolonisatie door soorten en veranderingen in terreingebruik en beheer. De geldigheidsduur van de rapportage bedraagt voor de zwaarder beschermde soorten maximaal 3 jaar.

## 8. Bronnen

### Boeken

Dietz, C., von Helversen, O. Nill D. (2011) Vleermuizen. Alle soorten van Europa en Noordwest-Afrika (*eerste druk*), Utrecht: Uitgeverij Trion Natuur

S. Broekhuizen, Atlas van de Nederlandse Zoogdieren. Natuur van Nederland, 2016

### Internet

#### **Bij12**

BIJ12 is de uitvoeringsorganisatie voor de samenwerkende provincies en werkt behalve voor provincies ook voor het Rijk en andere ketenpartners

Geraadpleegd op 25 november 2019

<https://www.bij12.nl>

#### **Gemeente Hardenberg**

Informatie m.b.t. monumentale/behoudenswaardige bomen, landschap en beleid

Geraadpleegd op 25 november 2019

[www.hardenberg.nl](http://www.hardenberg.nl)

#### **Kadviewer**

Kadviewer is een online kaartendienst waarmee geografische locaties opgezocht kunnen worden.

Geraadpleegd op 26 november 2019

<http://kadviewer.kademo.nl>

#### **Nationaal Georegister**

Geoinformatie voor heel Nederland

Geraadpleegd op 25-26 november 2019

<http://nationaalgeoregister.nl>

#### **Netwerk Groene Bureaus**

Het Netwerk Groene Bureaus is een brancheorganisatie voor groene adviesbureaus. Gespecialiseerd in ecologische advisering op het gebied van inrichting, beheer en beleid

Vleermuisprotocol 2017

<http://www.netwerkgroenebureaus.nl>

#### **Provincie Overijssel**

Informatie m.b.t. Wet natuurbescherming, beschermde soorten en gebieden

Geraadpleegd op 26 november 2019

<https://www.overijssel.nl>

#### **Zoogdierenvereniging**

De Zoogdierenvereniging zet zich in voor onderzoek naar, en bescherming van inheemse wilde zoogdieren én hun leefgebieden in Nederland.

Geraadpleegd op 26 november 2019

<https://www.zoogdierenvereniging.nl>

# Bijlage

## BIJLAGE 1: WETTELIJK KADER WET NATUURBESCHERMING – SOORTBESCHERMING

De Wnb is op 1 januari 2017 in werking getreden. De wet is in de plaats gekomen van de Natuurbeschermingswet 1998, de Flora- en faunawet en de Boswet. De wet is ingedeeld in hoofdstukken en kent een algemeen deel (hoofdstuk 1), delen over Natura 2000-gebieden (hoofdstuk 2), soorten (hoofdstuk 3), houtopstanden, hout en houtproducten (hoofdstuk 4), verder delen die gaan over vrijstellingen, beschikkingen en verplichtingen (hoofdstuk 5), financiële bepalingen (hoofdstuk 6), handhaving (hoofdstuk 7), overige bepalingen (hoofdstuk 8) en tot slot een beschrijving van het overgangsrecht (hoofdstuk 9) en een beschrijving van de wijziging van overige wetten (hoofdstuk 10). In navolgende paragrafen is een samenvattende beschrijving van het onderdeel soortbescherming gegeven, wat relevant is voor onderliggende toetsing.

### Categorieën

De wet maakt onderscheid in drie categorieën van beschermde soorten, namelijk:

- Vogelrichtlijnsoorten
- Habitatrichtlijnsoorten
- Andere soorten

#### Vogelrichtlijnsoorten

Alle van nature in Nederland in het wild levende vogels van soorten als bedoeld in artikel 1 van de Vogelrichtlijn zijn in Nederland beschermd. De soorten van artikel 1 van Vogelrichtlijn zijn alle vogelsoorten die op het Europese grondgebied van de lidstaten van de EU voorkomen. Het deel daarvan dat van nature in Nederland voorkomt, is dus beschermd (art. 3.1 lid 1).

#### Habitatrichtlijnsoorten

In deze categorie vallen alle in het wild levende dieren zoals genoemd in:

- bijlage IV, onderdeel a, bij de Habitatrichtlijn,
- bijlage II bij het Verdrag van Bern of;
- bijlage I bij het Verdrag van Bonn; (art. 3.5 lid 1) en (in hun natuurlijke verspreidingsgebied) planten van soorten, genoemd in:
- bijlage IV, onderdeel b, bij de Habitatrichtlijn of;
- bijlage I bij het Verdrag van Bern; (art. 3.5, lid 5)

De bijlagen zijn zeer uitgebreid en er staan ook veel soorten in genoemd die van nature niet in Nederland voorkomen.

#### Andere soorten

Naast de soorten waarvan de bescherming op Europees niveau verplicht is gesteld, is er ook een aantal soorten op nationaal niveau beschermd. Dit is dus een “nationale kop” op de Europese bescherming. Het gaat hierbij om soorten die zeer zeldzaam en/of bedreigd zijn en waarvan het duurzaam voortbestaan niet is verzekerd als er geen beschermingsmaatregelen worden getroffen. De soorten waar het om gaat zijn opgenomen op de bijlage bij de wet (art. 3.10, lid 1 onder a en c).

**Verbodsbepalingen** Ten aanzien van vogels verbiedt de wet het opzettelijk doden of vangen (art. 3.1 lid 1), het opzettelijk vernielen van nesten, rustplaatsen en eieren (art. 3.1 lid 2), het rapen of onder zich hebben van eieren (art. 3.1 lid 3) en het opzettelijk storen van vogels (art. 3.1 lid 4). Het verbod tot opzettelijk storen geldt niet in het geval de storing niet van wezenlijke invloed is op de staat van instandhouding van de desbetreffende vogelsoort (art. 3.1 lid 5).

Ten aanzien van de overige Europees beschermde diersoorten verbiedt de wet het opzettelijk doden of vangen (art 3.5 lid 1), het opzettelijk verstoren (art 3.5 lid 2), het opzettelijk vernielen of rapen van eieren (art 3.5 lid 3) en het beschadigen of vernielen van voortplantingsplaatsen of rustplaatsen (art 3.5 lid 4). Ten aanzien van de Europees beschermde plantensoorten verbiedt de wet het opzettelijk plukken en verzamelen, afsnijden, ontwortelen en vernielen (art 3.5 lid 5).

Ten aanzien van de nationaal beschermde diersoorten geldt slechts een verbod op het opzettelijk doden of vangen (art 3.10 lid 1 onder a) en het opzettelijk beschadigen of vernielen van voortplantingsplaatsen of rustplaatsen (art 3.10 lid 1 onder b). Ten aanzien van de nationaal beschermde plantensoorten geldt een verbod op het opzettelijk plukken en verzamelen, afsnijden, ontwortelen of vernielen (art 3.10 lid 1 onder c).

## **Gedragcodes, vrijstellingen en ontheffingen**

### Gedragcode

De in het voorgaande beschreven verbodsbepalingen zijn niet van toepassing op handelingen die zijn beschreven in en aantoonbaar worden uitgevoerd volgens een door de minister van EZ vastgestelde gedragcode (art. 3.31 lid 1). Het moet dan gaan om handelingen die plaatsvinden in het kader van:

- een bestendig beheer of onderhoud aan vaarwegen, watergangen, waterkeringen, waterstaatswerken, oevers, vliegvelden, wegen, spoorwegen of bermen, of in het kader van natuurbeheer;
- een bestendig beheer of onderhoud in de landbouw of de bosbouw;
- een bestendig gebruik;
- ruimtelijke ontwikkeling of inrichting.

### Vrijstelling

Provinciale staten en de minister van EZ kunnen vrijstelling verlenen van de verbodsbepalingen (art 3.3 lid 2-4; 3.8 lid 2-5, 3.10 lid 2). Voor zover het gaat om de hiervoor beschreven verbodsbepalingen, kan in het kader van ruimtelijke ontwikkeling en inrichting een ontheffing worden verleend op de verbodsbepalingen van artikel 3.1, 3.5 en 3.10, dus ten aanzien van alle beschermde soorten. Een vrijstelling mag alleen worden verleend wanneer aan bepaalde voorwaarden is voldaan. Deze zijn gelijk aan de voorwaarden waaronder een ontheffing verleend kan worden (zie hieronder).

Voor welke soorten een vrijstelling geldt, verschilt per bevoegd gezag (ministerie van EZ en de afzonderlijke provincies). De lijst met vrijgestelde soorten van het ministerie is alleen van toepassing op handelingen waarvoor de minister van EZ het bevoegd gezag is. Voor handelingen waarvoor Gedeputeerde Staten het bevoegd gezag zijn, geldt de vrijstellingslijst van de betreffende provincie.

### Ontheffing

Voor soorten waarvoor (in de betreffende provincie) geen vrijstelling geldt, moet wanneer niet volgens een gedragcode wordt gewerkt een ontheffing worden aangevraagd wanneer er een handeling wordt uitgevoerd waardoor een verbodsbepalingen van artikel 3.1, 3.5 of 3.10 van de Wnb wordt overtreden (art 3.3 lid 1,3; 3.8 lid 1,3, 3.10 lid 2). Of deze ontheffing kan worden verleend, hangt af van of men kan voldoen aan de voorwaarden. Deze voorwaarden verschillen per categorie.

De eerste eis die wordt gesteld, is dat er geen andere bevredigende oplossing mag zijn. Dat betekent - ook in combinatie met de in artikel 1.11 beschreven zorgplicht - wanneer een overtreding redelijkerwijs te voorkomen is en ontheffing niet mogelijk is. De werkzaamheden moeten dan op zodanige wijze worden uitgevoerd dat er geen overtreding van de wet plaatsvindt. Te denken valt aan het kappen van bomen buiten het broedseizoen, of het afzetten van en het wegvangen van soorten in het werkgebied.

Verder kan een ontheffing alleen worden verleend wanneer is aangetoond dat er geen afbreuk wordt gedaan aan de gunstige staat van instandhouding van de betreffende soort. Daarnaast gelden er per categorie verschillende aanvullende voorwaarden.

Voor Vogelrichtlijnsoorten kan alleen een ontheffing worden verleend: (art 3.3 lid 4):

1. in het belang van de volksgezondheid of de openbare veiligheid;
2. in het belang van de veiligheid van het luchtverkeer;
3. ter voorkoming van belangrijke schade aan gewassen, vee, bossen, visserij of wateren;
4. ter bescherming van flora en/of fauna;
5. voor onderzoek of onderwijs, het uitzetten of herinvoeren van soorten, of voor de daarmee samenhangende teelt, of
6. om het vangen, het onder zich hebben of elke andere wijze van verstandig gebruik van bepaalde vogels in kleine hoeveelheden selectief en onder strikt gecontroleerde omstandigheden toe te staan.

Voor Habitatrichtlijnsoorten kan alleen een ontheffing worden verleend: (art 3.8 lid 5):

1. in het belang van de bescherming van de wilde flora of fauna of in het belang van de instandhouding van de natuurlijke habitats;
2. ter voorkoming van ernstige schade aan met name de gewassen, veehouderijen, bossen, visgronden, wateren of andere vormen van eigendom;
3. in het belang van de volksgezondheid, de openbare veiligheid of andere dwingende redenen van groot openbaar belang, met inbegrip van redenen van sociale of economische aard en met inbegrip van voor het milieu wezenlijke gunstige effecten;
4. voor onderzoek en onderwijs, repopulatie of herintroductie van deze soorten of voor de daartoe benodigde kweek, met inbegrip van de kunstmatige vermeerdering van planten, of
5. om het onder strikt gecontroleerde omstandigheden mogelijk te maken op selectieve wijze en binnen bepaalde grenzen een beperkt, bij de ontheffing of vrijstelling vastgesteld aantal van bepaalde dieren van de aangewezen soort te vangen of onder zich te hebben, onderscheidenlijk een beperkt bij de ontheffing of vrijstelling vastgesteld aantal van bepaalde planten van de aangewezen soort te plukken of onder zich te hebben.

Voor de andere soorten gelden de voorwaarden die gelden voor de overige Europees beschermde soorten, aangevuld met: (art 3.10 lid 2):

6. in het kader van de ruimtelijke inrichting of ontwikkeling van gebieden, daaronder begrepen het daarop volgende gebruik van het ingerichte of ontwikkelde gebied;
7. ter voorkoming van schade of overlast, met inbegrip van schade aan sportvelden, schietterreinen, industrieterreinen, kazernes of begraafplaatsen;
8. ter beperking van de omvang van de populatie van dieren, in verband met door deze dieren ter plaatse en in het omringende gebied veelvuldig veroorzaakte schade of in verband met de maximale draagkracht van het gebied waarin de dieren zich bevinden;
9. ter voorkoming of bestrijding van onnodig lijden van zieke of gebrekkige dieren;
10. in het kader van bestendig beheer of onderhoud in de landbouw of bosbouw;
11. in het kader van bestendig beheer of onderhoud aan vaarwegen, watergangen, waterkeringen, waterstaatswerken, oevers, vliegvelden, wegen, spoorwegen of bermen, of in het kader van natuurbeheer;
12. in het kader van bestendig beheer of onderhoud van de landschappelijke kwaliteiten van een bepaald gebied, of
13. in het algemeen belang.

#### Aanhaken bij de Wet Algemene Bepalingen Omgevingsrecht (WABO)

Er kan voor worden gekozen geen ontheffing Wnb aan te vragen, maar de toestemming aan te laten haken bij de Omgevingsvergunning. In dat geval dient het betreffende onderzoek bijgevoegd te worden bij de aanvraag Omgevingsvergunning. Het bevoegd gezag voor de Omgevingsvergunning vraagt vervolgens een verklaring van geen bedenking (vvgb) aan bij het bevoegd gezag Wnb. De voorwaarden waaronder de vvgb wordt afgegeven maken vervolgens onderdeel uit van de Omgevingsvergunning.

Wanneer ervoor wordt gekozen de toestemming Wnb niet aan te laten haken, moet de ontheffing Wnb zijn aangevraagd voordat de Omgevingsvergunning wordt aangevraagd.