



GEMEENTE
HARDENBERG

Bestemmingsplan
Buitengebied Hardenberg,
verlegging gasleiding Almelo - Slagharen

Mei 2016

Vastgesteld



BESTEMMINGSPLAN

Buitengebied Hardenberg, verlegging gasleiding Slagharen-Almelo

Plannaam: Buitengebied Hardenberg, verlegging gasleiding Slagharen-Almelo
IMRO-idn: NL.IMRO.0160.0000BP00265-VG01
Status: Vastgesteld
Datum: Mei 2016



*Twentepoort Oost 16a
7609 RG ALMELO*

t. 0546-45 44 66
e. info@bjz.nu
i. www.bjz.nu

Toelichting

Inhoudsopgave

HOOFDSTUK 1	INLEIDING	5
1.1	AANLEIDING	5
1.2	LIGGING EN BEGRENZING VAN HET PLANGEBIED	5
1.3	DE BIJ HET PLAN BEHORENDE STUKKEN	7
1.4	VIGEREND PLANOLOGISCH KADER.....	7
1.5	LEESWIJZER	7
HOOFDSTUK 2	BESCHRIJVING HUIDIGE EN GEWENSTE SITUATIE	8
2.1	INLEIDING.....	8
2.2	HUIDIGE EN GEWENSTE SITUATIE.....	8
HOOFDSTUK 3	BELEIDSKADER	12
3.1	RIJKSBELEID	12
3.2	PROVINCIAAL BELEID	12
3.3	GEMEENTELIJK BELEID.....	14
HOOFDSTUK 4	MILIEU- EN OMGEVINGSASPECTEN	15
4.1	GELUID (WET GELUIDHINDER).....	15
4.2	BODEMKWALITEIT.....	15
4.3	LUCHTKWALITEIT	16
4.4	EXTERNE VEILIGHEID.....	17
4.5	MILIEUZONERING	19
4.6	ECOLOGIE.....	19
4.7	ARCHEOLOGIE & CULTUURHISTORIE	21
4.8	WATERPARAGRAAF	22
4.9	BESLUIT MILIEUEFFECTRAPPORTAGE	23
4.10	KABELS EN LEIDINGEN	25
HOOFDSTUK 5	JURIDISCHE ASPECTEN EN PLANVERANTWOORDING.....	26
5.1	INLEIDING.....	26
5.2	OPZET VAN DE REGELS	26
5.3	VERANTWOORDING VAN DE REGELS.....	27
HOOFDSTUK 6	ECONOMISCHE UITVOERBAARHEID	29
HOOFDSTUK 7	VOOROVERLEG EN INSPRAAK	30
7.1	VOOROVERLEG.....	30
7.2	INSPRAAK.....	30
BIJLAGEN BIJ DE TOELICHTING.....		31
BIJLAGE 1	HISTORISCH VOORONDERZOEK BODEM.....	32
BIJLAGE 2	KWANTITATIEVE RISICOANALYSE LOCATIE HARDENBERG.....	33
BIJLAGE 3	KWANTITATIEVE RISICOANALYSE LOCATIES MARIËNBERG	34
BIJLAGE 4	NATUURTOETS	35
BIJLAGE 5	ARCHEOLOGISCH BUREAU- EN VELDONDERZOEK.....	36

HOOFDSTUK 1 INLEIDING

1.1 Aanleiding

Gasunie Transport Services B.V. (hierna Gasunie) is bezig met een onderhoudsprogramma voor het hele regionale hogedrukgasleidingennetwerk in Nederland. In dit programma worden onderdelen vervangen waarvan de technische levensduur bijna is bereikt. Tevens voorziet het programma in het aanpassen van het leidingnet, zodat in de toekomst intelligente robots de leidingen van binnenuit kunnen inspecteren. Bij het vervangen van onderdelen wordt bekeken of de ligging van het onderdeel voldoet aan de eisen van goede beheerbaarheid, veiligheid en bereikbaarheid. Indien dit niet optimaal is, wordt verplaatsing onderzocht.

Gasunie is voornemens om het bestaande gasleidingstracé N-527-40, die globaal is gelegen tussen Slagharen en Almelo, op een drietal locaties aan te passen.

De eerste aanpassing vindt plaats ten westen van de kern Hardenberg. Het gaat om het bestaande tracé, met een lengte van circa 2,5 kilometer, gelegen tussen de Kroondijk en de Oldemeijerweg (nabij het parkeerterrein van begraafplaats Larikshof). Op sommige locaties is sprake van te weinig gronddekking op de leiding. Daarnaast loopt een deel van de leiding onder bebouwde percelen door. Dit betreft een onwenselijke situatie. Om deze problemen op te lossen wordt er een nieuwe leiding gelegd met een lengte van circa 2,7 kilometer. De oude leiding wordt, na de ingebruikname van de nieuwe leiding, buiten bedrijf gesteld en daarna verwijderd waar mogelijk.

De tweede en derde aanpassing vindt plaats nabij de kern Mariënberg. De tweede aanpassing van het tracé bevindt zich tussen de Kanaalweg Oost (nabij het perceel Kanaalweg Oost 3) tot na de watergang (circa 200 meter) in zuidwestelijke richting. Ook in dit geval is er sprake van te weinig gronddekking op de leiding. De derde aanpassing vindt plaats nabij het Gasontvangstation Beerzerveld, gesitueerd aan de Kloosterdijk (nabij het perceel Kloosterdijk 100). De Kloosterdijk vormt feitelijk de grens vormt tussen de gemeenten Hardenberg en Ommen. Het Gasontvangstation Beerzerveld is gelegen in de gemeente Ommen. In de gemeente Hardenberg bestaan de aanpassingen uit het vervangen van een slootzinker en het leggen van een nieuwe leiding. In de gemeente Ommen bestaan de werkzaamheden uit het vervangen van een schema en het leggen van nieuwe aan- en afvoerleidingen. Opgemerkt wordt dat dit bestemmingsplan uitsluitend voorziet in de planologische kaders voor de werkzaamheden in de gemeente Hardenberg. Voor de werkzaamheden in de gemeente Ommen wordt een zelfstandige planologische procedure gevolgd.

Het doorvoeren van bovengenoemde aanpassingen is niet in overeenstemming met de huidige planologische kaders. Een herziening van de geldende bestemmingsplannen is noodzakelijk. Voorliggend bestemmingsplan voorziet in de gewenste juridisch-planologische kaders om het voornemen mogelijk te maken. Hierbij zal worden aangetoond dat het voornemen in overeenstemming is met 'een goede ruimtelijke ordening'.

Opgemerkt wordt dat de oude leidingen pas worden verwijderd na ingebruikname van de nieuwe leidingen.

1.2 Ligging en begrenzing van het plangebied

Het plangebied omvat een drietal locaties in de gemeente Hardenberg. De locaties zijn gelegen nabij de kernen Hardenberg en Mariënberg. Het plangebied omvat het gebied met de te leggen leidingen (inclusief belemmeringstroken aan weerszijden van de leidingen) en de te verwijderen leidingen met een dubbelbestemming 'Leiding – Gas'. Voor de exacte ligging van de leidingen wordt verwezen naar paragraaf 2.2. Figuur 1.1 omvat de nieuwe (rode lijn) en de te verwijderen (paarse lijn) gasleidingen ten opzichte van de kern Hardenberg. De locaties nabij de kern Mariënberg zijn globaal aangegeven in figuur 1.2. Voor de begrenzing van het plangebied wordt verwezen naar de verbeelding.

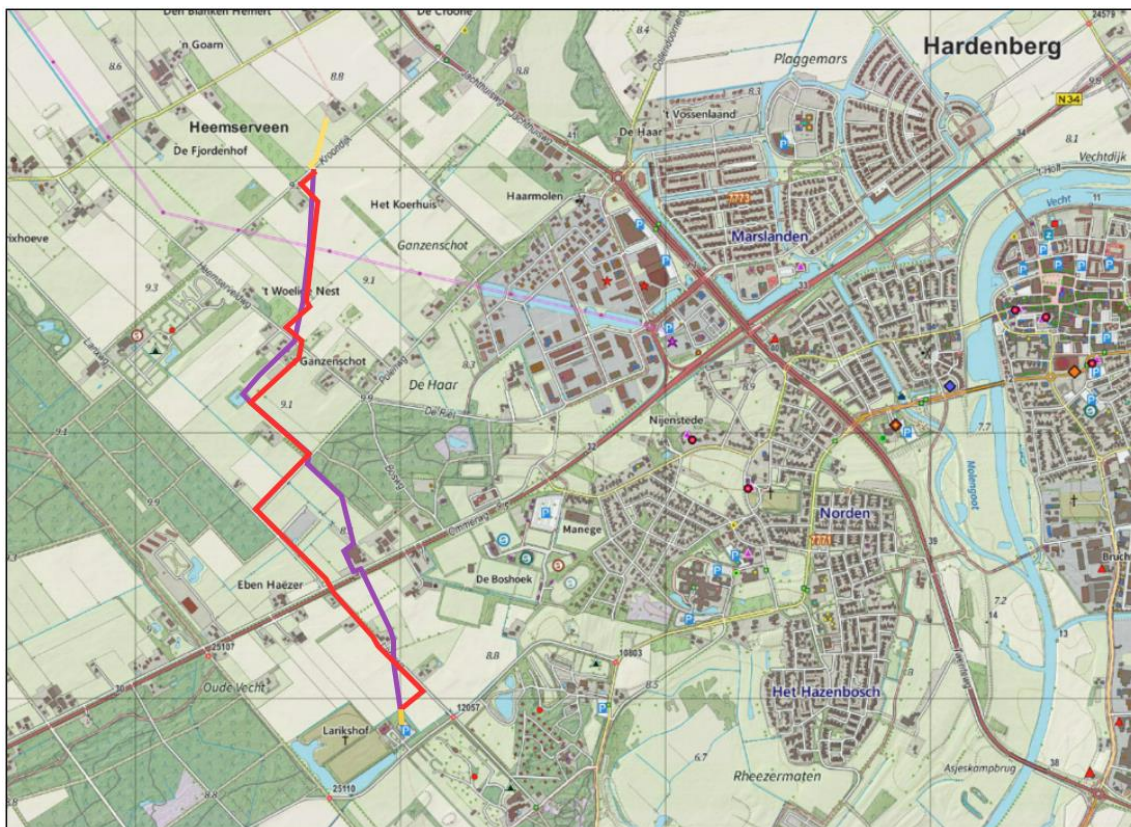

Figuur 1.1 Ligging van de te leggen en de te verwijderen leidingen ten opzichte van Hardenberg (Bron: OpenTopo)



Figuur 1.2 Tweetal locaties nabij de Mariërborg (Bron: OpenTopo)

1.3 De bij het plan behorende stukken

Het bestemmingsplan "Buitengebied Hardenberg, verlegging gasleiding Slagharen-Almelo" bestaat uit de volgende stukken:

- verbeelding (tek.nr. NL.IMRO.0160.0000BP00265-VG01) en een renvooi;
- regels.

Op de verbeelding is de bestemming van de in het plan begrepen gronden weergegeven. In de regels zijn bepalingen opgenomen om de uitgangspunten van het plan zeker te stellen. Het plan gaat vergezeld van een toelichting. De toelichting geeft een duidelijk beeld van het bestemmingsplan en van de daaraan ten grondslag liggende gedachten, maar maakt geen deel uit van het juridisch bindende deel van het bestemmingsplan.

1.4 Vigerend planologisch kader

De locaties nabij de kernen Hardenberg en Mariënberg zijn respectievelijk gelegen binnen de begrenzing van het bestemmingsplan 'Buitengebied Hardenberg' en 'Buitengebied Hardenberg, Reestdal en Bergentheim-Zuid'. Deze plannen zijn door de gemeenteraad vastgesteld op 2 december 2014 en 23 april 2013.

Gasleidingen gelegen binnen het bestemmingsplan 'Buitengebied Hardenberg' zijn bestemd tot 'Leiding – Gas'. Gelet op het feit dat de overige (dubbel)bestemmingen in het kader van deze plannen niet van belang zijn wordt hier niet nader op ingegaan.

De voor 'Leiding - Gas' aangewezen gronden zijn behalve voor de andere daar geldende bestemming(en), mede bestemd voor:

- a. de aanleg, het beheer en het onderhoud van gasleidingen en de daarbij behorende belemmeringenstrook;
- b. de aanleg en instandhouding van afsluiterschema's;
- c. ondergrondse en bovengrondse leidingen en toebehoren;
- d. bij deze bestemming behorende voorzieningen, zoals wegen, paden, parkeervoorzieningen, lichtvoorzieningen, erf- en terreinafscheidingen en groen.

Op basis van de bouwregels mogen er bouwwerken ten behoeve van gasleidingen en afsluiterschema 's worden gebouwd, met inachtneming van de maximale oppervlaktemaat en goot- en bouwhoogten. In de bestemming is tevens een omgevingsvergunningstelsel opgenomen ter verzekering van de belangen van de gasleiding.

In het bestemmingsplan 'Buitengebied Hardenberg, Reestdal en Bergentheim-Zuid' is geen dubbelbestemming voor gasleidingen opgenomen.

Het leggen van de nieuwe leidingen is niet in overeenstemming met de geldende bestemmingsplannen. Een herziening van de bestemmingsplannen is noodzakelijk om de voorgenomen ontwikkeling mogelijk te maken. Dit bestemmingsplan voorziet hierin.

Dit bestemmingsplan omvat de nieuw te leggen leidingen en de te verwijderen leidingen die op dit moment zijn voorzien van een dubbelbestemming 'Leiding – Gas'.

1.5 Leeswijzer

Na deze inleiding wordt in hoofdstuk 2 een beschrijving gegeven de huidige en gewenste situatie in het plangebied.

In hoofdstuk 3 wordt ingegaan op het beleidskader. Hierin wordt het beleid van het Rijk, de provincie en de gemeente Hardenberg beschreven.

In hoofdstuk 4 passeren alle relevante milieu- en omgevingsaspecten de revue.

In de hoofdstukken 5 en 6 wordt respectievelijk ingegaan op de juridische aspecten/planverantwoording en de economische uitvoerbaarheid.

Hoofdstuk 7 gaat in op de inspraak en het vooroverleg.

HOOFDSTUK 2 **BESCHRIJVING HUIDIGE EN GEWENSTE SITUATIE**

2.1 **Inleiding**

Zoals reeds verwoord in de aanleiding is Gasunie bezig met een onderhoudsprogramma voor het hele regionale hogedrukgasleidingennetwerk in Nederland. In dit programma worden onderdelen vervangen waarvan de technische levensduur bijna is bereikt. Tevens voorziet het programma in het aanpassen van het leidingnet, zodat in de toekomst robots de leidingen van binnenuit kunnen inspecteren. Bij het vervangen van onderdelen wordt bekeken of de ligging van het onderdeel voldoet aan de eisen van goede beheerbaarheid, veiligheid en bereikbaarheid. Indien dit niet optimaal is, wordt verplaatsing onderzocht.

Hierna wordt per locatie een korte beschrijving gegeven van de bestaande en gewenste situatie.

Opgemerkt wordt dat de oude leidingen die na ingebruikname van de nieuwe leidingen buiten bedrijf worden gesteld grotendeels worden verwijderd. Daar waar als gevolg van de verwijdering van de leidingen bomen moeten worden gekapt wordt beoordeeld of verwijdering noodzakelijk is of dat de leidingen kunnen worden gehandhaafd. In het laatste geval zal de leiding worden opgevuld met schuim.

2.2 **Huidige en gewenste situatie**

2.2.1 **Locatie Hardenberg**

In de huidige situatie loopt ten westen van de kern Hardenberg vanaf de Kroondijk een aardgasleiding (N-527-40) in zuidelijke richting tot aan het parkeerterrein behorend bij de begraafplaats 'De Larikshof' (Oldemeijerweg). Op sommige locaties is sprake van te weinig gronddekking op de leiding. Daarnaast loopt een deel van de leiding onder bebouwde percelen door. De huidige ligging van de leiding is vanuit het oogpunt van bereikbaarheid, beheer en veiligheid niet optimaal.

Bij het bepalen van de ligging van de nieuwe leiding is nadrukkelijk gekeken naar de meest wenselijke situatie vanuit beheer, veiligheid en bereikbaarheid. De gronden ter plaatse van de leiding zijn in de huidige situatie grotendeels ingericht als agrarische cultuurgrond. Op een aantal locaties moet de nieuwe leiding onder wegen worden doorgelegd, waaronder de provinciale weg N34 (Ommerweg).

De nieuwe gasleiding heeft een diameter van circa 20 cm, een werkdruk van 40 bar en wordt gelegd op een diepte van circa 1,25 meter onder het maaiveld en 1 meter onder de slootbodem. Het nieuwe tracé zal een lengte krijgen van circa 2,7 kilometer.

Wat betreft de uitvoering van de werkzaamheden wordt opgemerkt dat de leiding grotendeels worden gelegd middels het graven van sleuven. Nadat de leiding is gelegd worden de gronden weer in oorspronkelijke staat hersteld (cultuurtechnische afwerking). De bovengrondse ruimtelijke structuur van het plangebied en zijn omgeving wijzigt feitelijk niet. Een deel van de leiding, ter plaatse van de N34, wordt aangelegd middels een zogenoemde horizontale gestuurde boring (HDD). Er zal geen permanente bebouwing worden opgericht en er is geen sprake van een toename van verharding.

Op de luchtfoto opgenomen in figuur 2.1 is met de rode en paarse lijn respectievelijk de te leggen en de te verwijderen leiding weergegeven. Met de gele lijn zijn de aansluitingen op de bestaande te behouden leidingen aangegeven.

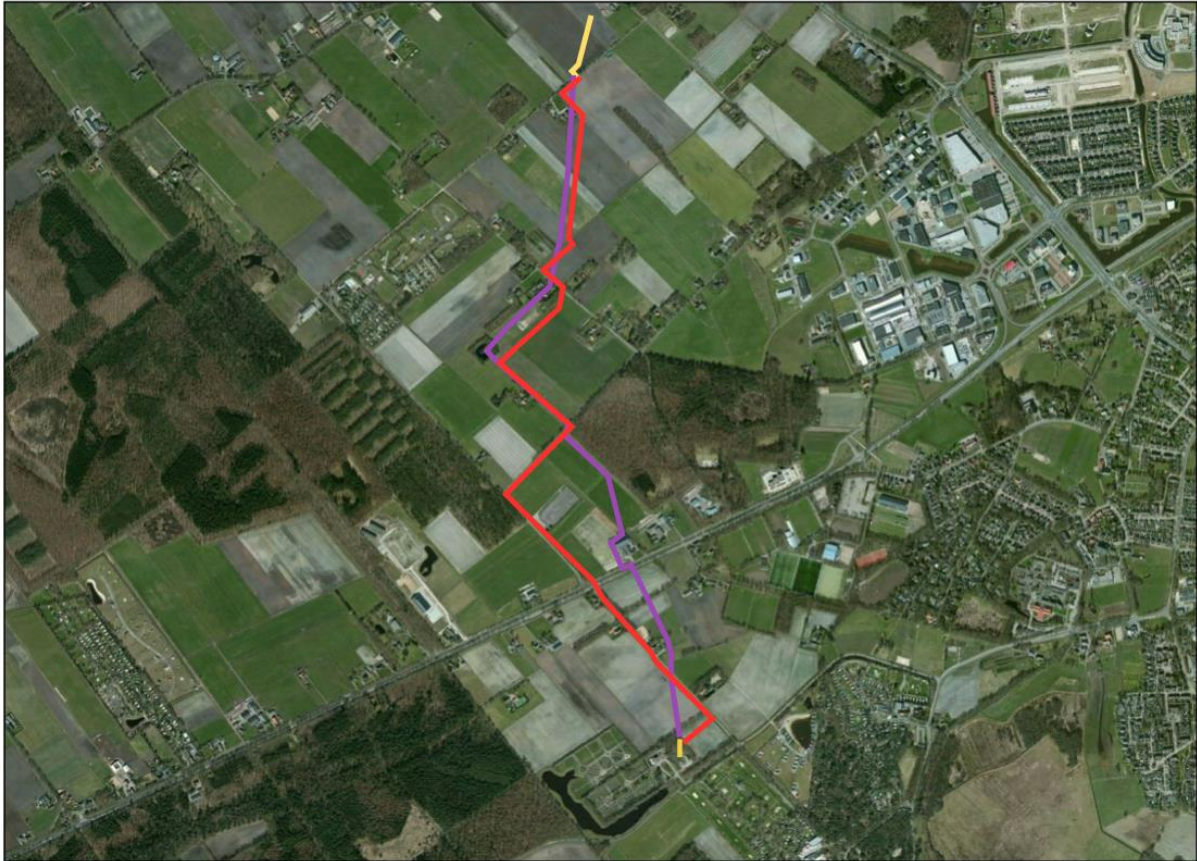

Figuur 2.1 Luchtfoto locatie Hardenberg (Bron: Bing Maps)

2.2.2 Locaties Mariënberg

Nabij de kern Mariënberg wordt het bestaande tracé op een tweetal locaties aangepast, te weten locatie Kanaalweg Oost (aanpassing 2) en locatie gasontvangststation Beerzerveld (aanpassing 3).

Locatie Kanaalweg Oost

In de huidige situatie loopt vanaf de Kanaalweg Oost (nabij het perceel Kanaalweg Oost 3) een aardgasleiding (N-527-40) in zuidoostelijke richting, parallel aan de Kloosterdijk. Op het gedeelte tussen de Kanaalweg Oost en de zuidoostelijk gelegen watergang (circa 200 meter) is sprake van te weinig gronddekking.

Om het dekkingprobleem op te lossen wordt het betreffende leidingdeel vervangen. Ten noordoosten van de bestaande leiding wordt een nieuwe leiding gelegd. De gronden ter plaatse van de leiding zijn in de huidige situatie ingericht als agrarische cultuurgrond. De nieuwe gasleiding heeft een diameter van circa 20 cm, een werkdruk van 40 bar en worden gelegd op een diepte van circa 1,5 meter onder het maaiveld en 1 meter onder de slootbodem. Het nieuwe tracé zal een lengte krijgen van circa 200 meter.

Wat betreft de uitvoering van de werkzaamheden wordt opgemerkt dat de leidingen worden gelegd middels het graven van sleuven. Nadat de leidingen zijn gelegd worden de gronden weer in oorspronkelijke staat hersteld (cultuurtechnische afwerking). De bovengrondse ruimtelijke structuur van het plangebied en zijn omgeving wijzigt feitelijk niet. Er zal geen permanente bebouwing worden opgericht en er is geen sprake van een toename van verharding.

Op de luchtfoto opgenomen in figuur 2.2 is met de rode en paarse lijn respectievelijk de te leggen en de te verwijderen leiding weergegeven. Met de gele lijn zijn de aansluitingen op de bestaande te behouden leidingen aangegeven.



Figuur 2.2 Luchtfoto locatie Kanaalweg Oost (Bron: Atlas Leefomgeving)

Locatie gasontvangstation (GOS) Beerzerveld

De derde aanpassing vindt plaats nabij het perceel Kloosterdijk 100 en het GOS Beerzerveld. Vanaf de Kanaalweg Oost (zie vorige locatie) loopt het tracé in zuidoostelijke richting tot aan het GOS. Nabij het GOS loopt de leiding in zuidwestelijke richting tot aan de Kloosterdijk waar de leiding onder de weg en sloot doorloopt middels een slootzinker en vervolgens aansluit op het netwerk behorende bij het GOS.

De slootzinker is verouderd en is aan vervanging toe. Besloten is om vanuit het oogpunt van beheer- en bereikbaarheid ter plaatse een nieuwe leiding te leggen. Deze leiding ligt ten zuidoosten van de bestaande leiding.

De gronden ter plaatse van de leiding zijn in de huidige situatie ingericht als agrarische cultuurgrond, infrastructuur (Kloosterdijk) en water. De nieuwe gasleiding heeft een diameter van circa 20 cm, een werkdruk van 40 bar en wordt gelegd op een diepte van circa 1,25 meter onder het maaiveld en 1 meter onder de slootbodem. Het nieuwe tracé zal een lengte krijgen van circa 130 meter. Opgemerkt wordt dat nabij het GOS (grondgebied gemeente Ommen) tevens enkele kleine aanpassingen aan het tracé zullen plaatsvinden. Deze werkzaamheden zijn niet meegenomen in dit bestemmingsplan en zullen separaat planologisch worden geregeld.

Op de luchtfoto opgenomen in figuur 2.3 is met de rode en paarse lijn respectievelijk de te leggen en de te verwijderen leiding weergegeven. Het GOS is aangegeven met de oranje omkadering en de gemeentegrens met de blauwe stippellijn.

HOOFDSTUK 3 BELEIDSKADER

Dit hoofdstuk beschrijft, voor zover van belang, het rijks-, provinciaal- en gemeentelijk beleid. Naast de belangrijkste algemene uitgangspunten worden de specifieke voor dit plangebied geldende uitgangspunten weergegeven.

3.1 Rijksbeleid

3.1.1 Structuurvisie Infrastructuur en Ruimte

3.1.1.1 Algemeen

Op 13 maart 2012 is de Structuurvisie Infrastructuur en Ruimte vastgesteld. De Structuurvisie Infrastructuur en Ruimte (SVIR) geeft een totaalbeeld van het ruimtelijk- en mobiliteitsbeleid op rijksniveau en heeft de Nota Ruimte, de Structuurvisie Randstad 2040, de Nota Mobiliteit, de Mobiliteits Aanpak en de Structuurvisie voor de Snelwegomgeving vervangen. Tevens vervangt het een aantal ruimtelijke doelen en uitspraken in onder andere de Agenda Landschap en de Agenda Vitaal Platteland. Daarmee wordt de SVIR het kader voor thematische of gebiedsgerichte uitwerkingen van rijksbeleid met ruimtelijke consequenties.

3.1.1.2 Nationale belangen

Ten aanzien van aardgasleidingen is met name nationaal belang ruimte voor het hoofdnetwerk voor vervoer van (gevaarlijke) stoffen via buisleidingen van belang.

Nationaal belang 3: ruimte voor het hoofdnetwerk voor vervoer van (gevaarlijke) stoffen via buisleidingen.

Het netwerk van buisleidingen voor het vervoer van (gevaarlijke) stoffen is van economisch belang voor Nederland op Europese schaal. Hieronder valt ook het gastransport en het verbinden van productielocaties. Ook voor het functioneren van de haven van Rotterdam in relatie tot andere haven- en industriegebieden in Noordwest-Europa zijn deze buisleidingen nodig. De buisleidingen voor transport van aardgas, aardolie(producten) en CO₂ zijn onderdeel van de nationale energieinfrastructuur.

Naast brandstoffen (en afvalstoffen) worden ook chemische stoffen per buisleiding getransporteerd. Het Rijk wil de aanleg van deze buisleidingen op land en zee (inclusief de Caribische Exclusieve Economische Zone) ruimtelijk mogelijk maken, belemmeringen voorkomen en zorgen voor een goede aansluiting op het internationale netwerk. Buisleidingen op land die van nationaal belang zijn voor het transport van (gevaarlijke) stoffen, worden enkel toegestaan in de gereserveerde stroken. In de Rijksstructuurvisie Buisleidingen is het beleid voor buisleidingen op land verder uitgewerkt.

3.1.2 Toetsing van het initiatief aan de uitgangspunten in het rijksbeleid

De in dit bestemmingsplan opgenomen hebben een beperkte capaciteit en vallen dan ook niet onder de buisleidingen die van nationaal belang zijn. De leidingen zijn dan ook niet opgenomen in de rijksstructuurvisie buisleidingen. De ontwikkeling raakt, gelet op de kleinschaligheid van de aanpassing, geen rijksbelangen en er is geen sprake van enige vorm van belemmeringen met betrekking tot de doelen zoals genoemd in de Structuurvisie Infrastructuur en Ruimte. Daarnaast is, gelet op de aard van de ontwikkeling, de ladder voor duurzame verstedelijking niet van toepassing.

3.2 Provinciaal beleid

Het provinciaal beleid is verwoord in tal van plannen. Het belangrijke plan betreft de Omgevingsvisie Overijssel, die verankerd is in de Omgevingsverordening Overijssel.

3.2.1 Uitgangspunten van de Omgevingsvisie Overijssel

De Omgevingsvisie Overijssel is het integrale provinciale beleidsplan voor de fysieke leefomgeving van Overijssel. In 2009 is de Omgevingsvisie en -verordening 2009 vastgesteld. Naar aanleiding van monitoring en evaluaties is de Omgevingsvisie en -verordening op onderdelen geactualiseerd. De Actualisatie Omgevingsvisie en -verordening is op 3 juli 2013 vastgesteld door Provinciale Staten en is op 1 september 2013 in werking getreden.

3.2.2 Omgevingsverordening Overijssel

De provincie beschikt over een palet aan instrumenten waarmee zij haar ambities realiseert. Het gaat er daarbij om steeds de meest optimale mix van instrumenten toe te passen, zodat effectief en efficiënt resultaat wordt geboekt voor alle ambities en doelstellingen van de Omgevingsvisie. De keuze voor inzet van deze instrumenten is bepaald aan de hand van een aantal criteria. In de Omgevingsvisie is bij elke beleidsambitie een realisatieschema opgenomen waarin is aangegeven welke instrumenten de provincie zal inzetten om de verschillende onderwerpen van provinciaal belang te realiseren.

Eén van de instrumenten om het beleid uit de Omgevingsvisie te laten doorwerken is de Omgevingsverordening Overijssel. De Omgevingsverordening is het provinciaal juridisch instrument dat wordt ingezet voor die onderwerpen waarvoor de provincie eraan hecht dat de doorwerking van het beleid van de Omgevingsvisie juridisch geborgd is.

3.2.3 Uitvoeringsmodel Omgevingsvisie Overijssel

De opgaven, kansen, beleidsambities en ruimtelijke kwaliteitsambities voor de provincie zijn in de Omgevingsvisie Overijssel geschetst in ontwikkelingsperspectieven voor de groene omgeving en stedelijke omgeving.

Om de ambities van de provincie waar te maken, bevat de Omgevingsvisie een uitvoeringsmodel. Dit model is gebaseerd op drie niveaus, te weten:

1. generieke beleidskeuzes;
2. ontwikkelingsperspectieven;
3. gebiedskenmerken.

Aan de hand van de drie genoemde niveaus kan worden gezien of een ruimtelijke ontwikkeling mogelijk is en er behoefte aan is, waar het past in de ontwikkelingsvisie en hoe het uitgevoerd kan worden.

3.2.4 Toetsing van het initiatief aan het Uitvoeringsmodel Omgevingsvisie Overijssel

Indien het concrete initiatief wordt getoetst aan het Uitvoeringsmodel Omgevingsvisie Overijssel ontstaat globaal het volgende beeld.

3.2.4.1 Generieke beleidskeuzes

Bij de afwegingen in de eerste fase “generieke beleidskeuzes” wordt opgemerkt dat sprake is van werkzaamheden aan een bestaand ondergronds gasleidingnetwerk. Het plangebied is niet gelegen binnen de NNN (voorheen EHS) of een Natura 2000-gebied. Wat betreft grondwaterbeschermingsgebieden en intrekgebieden wordt opgemerkt dat uitsluitend de locaties nabij Mariënberg in een intrekgebied zijn gelegen. Hierna wordt ingegaan op artikel 2.1.3.3.

Artikel 2.13.3 Grondwaterbeschermingsgebieden en intrekgebieden

In de Omgevingsverordening Overijssel 2009 zijn ook bepalingen opgenomen ter bescherming van de waterwingebieden in Overijssel. Voor zover in dit kader van belang is in artikel 2.13.3. bepaald dat bestemmingsplannen voorzien in een dubbelbestemming voor grondwaterbeschermingsgebieden en intrekgebieden waarbij alleen functies worden toegestaan die harmoniëren met de functie voor de drinkwatervoorziening.

Toetsing van het initiatief aan de generieke beleidskeuze 'Grondwaterbeschermingsgebieden en intrekgebieden'

De locaties nabij Mariënberg zijn gelegen in intrekgebied 'Bruchterveld', maar niet in het grondwaterbeschermingsgebied.

Gelet op de Omgevingsverordening dient het initiatief te voldoen aan de definitie van nieuwe niet-risicovolle functies en dient onderbouwd te worden of wordt voldaan aan het stand-stillprincipe via de methodiek gebiedsgerichte grondwaterbescherming. Bij niet-risicovolle functies en bij het stand-stillprincipe gaat het respectievelijk om:

- Niet-risicovolle functies: alle functies behalve harmoniërende functies (functies die goed samengaan met de drinkwaterwinning) en grotere of grootschalige risicovolle functies.
- Stand-stillprincipe: beginsel dat erop gericht is verslechtering van de grondwaterkwaliteit tegen te gaan en het vergroten van risico's op verontreiniging van het grondwater te voorkomen.

In voorliggend geval gaat het om het op onderdelen vervangen van een bestaand gasleidingnetwerk. Gasleidingen brengen geen verslechtering van het grondwaterkwaliteit met zich mee, waardoor er voldaan wordt aan het stand-stillprincipe. Gesteld wordt dat het initiatief niet strijdig is met de beleidsuitgangspunten ten aanzien van intrekgebieden.

Voor het overige zijn er in het kader van de "generieke beleidskeuzes" geen aspecten die nadere onderbouwing behoeven.

3.2.4.2 Ontwikkelingsperspectieven en gebiedskenmerken

Normaliter dienen ruimtelijke ontwikkelingen te worden getoetst aan het geldende ontwikkelingsperspectief en de gebiedskenmerken. In voorliggend geval is echter sprake van aanpassingen aan het bestaande gasleidingnetwerk. In de Omgevingsvisie Overijssel wordt geen visie gegeven hoe om te gaan bij aanpassingen aan het ondergrondse infrastructuur.

Met de voorgenomen ontwikkeling vindt er een kwalitatieve verbetering van het gasleidingnetwerk plaats. Hierdoor kan de energiezekerheid en –veiligheid beter worden gewaarborgd. In voorliggend geval betreft het dan ook een project waarbij sprake is van maatschappelijk belangen. Van negatieve effecten op natuurgebieden of andere waarden is geen sprake. Er worden geen gebouwen opgericht en na de werkzaamheden zullen de gronden op maaiveldniveau weer in overeenstemming worden gebracht met de huidige situatie. Het toetsen van de ontwikkeling aan het geldende ontwikkelingsperspectief of de gebiedskenmerken wordt dan ook niet noodzakelijk geacht.

Resumerend wordt gesteld dat de Omgevingsvisie Overijssel zich niet verzet tegen de in dit bestemmingsplan besloten ontwikkeling.

3.2.5 Conclusie toetsing van het initiatief aan het provinciaal beleid

Geconcludeerd wordt dat de ruimtelijke ontwikkeling in overeenstemming is met het in de Omgevingsvisie Overijssel verwoorde en in de Omgevingsverordening verankerde provinciaal ruimtelijk beleid.

3.3 Gemeentelijk beleid

De gemeente Hardenberg heeft geen specifiek beleid ten aanzien van het leggen van nieuwe aardgasleidingen. Het voornemen is noodzakelijk om de technische staat van onderhoud op peil te houden en hiermee de energiezekerheid en –veiligheid te kunnen waarborgen. Daarnaast wordt met de voorgenomen ontwikkelingen de beheermogelijkheden en veiligheid vergroot en de bereikbaarheid verbeterd. Dit vanwege het feit dat in de huidige situatie de leiding deels onder bebouwde percelen doorlopen. Het betreft in voorliggend geval dan ook een project met een maatschappelijk belang. De ontwikkeling vormt geen strijdigheid met de uitgangspunten opgenomen in gemeentelijke beleidsdocumenten. Geconcludeerd wordt dat de voorgenomen ontwikkeling in overeenstemming is met het gemeentelijk beleid.

HOOFDSTUK 4 MILIEU- EN OMGEVINGSASPECTEN

Op grond van artikel 3.1.6 van het Besluit ruimtelijke ordening moet in de toelichting op het bestemmingsplan een beschrijving worden opgenomen van de wijze waarop de milieu- en omgevingsaspecten bij het plan zijn betrokken. Daarbij moet rekening gehouden worden met de geldende wet- en regelgeving en met de vastgestelde (boven)gemeentelijke beleidskaders. Bovendien is een bestemmingsplan vaak een belangrijk middel voor afstemming tussen de milieu- en omgevingsaspecten en ruimtelijke ordening.

In dit hoofdstuk wordt ingegaan op de thema's geluid, bodem, luchtkwaliteit, externe veiligheid, milieuzonering, ecologie, archeologie & cultuurhistorie, water, het Besluit milieueffectrapportage en kabels & leidingen.

4.1 Geluid (Wet geluidhinder)

4.1.1 Algemeen

De Wet geluidhinder (Wgh) bevat geluidnormen en richtlijnen over de toelaatbaarheid van geluidniveaus als gevolg van rail- en wegverkeerslawaai en industrielawaai. De Wgh geeft aan dat een akoestisch onderzoek moet worden uitgevoerd bij het voorbereiden van de vaststelling van een bestemmingsplan indien het plan een geluidgevoelig object mogelijk maakt binnen een geluidszone van een bestaande geluidsbron of indien het plan een nieuwe geluidsbron mogelijk maakt. Het akoestisch onderzoek moet uitwijzen of de wettelijke voorkeursgrenswaarde bij geluidgevoelige objecten wordt overschreden en zo ja, welke maatregelen nodig zijn om aan de voorkeursgrenswaarde te voldoen.

4.1.2 Beoordeling

De in dit bestemmingsplan besloten ontwikkeling voorziet niet in de realisatie van nieuwe geluidsgevoelige objecten. Het toetsen van de voorgenomen ontwikkeling aan de aspecten industrielawaai, wegverkeers- en railverkeerslawaai is niet noodzakelijk.

Wat betreft de geluidsproductie van de gasleidingen op de omgeving wordt opgemerkt dat bij ondergrondse gasleidingen geen sprake is van geluidsemissie. Het uitvoeren van een akoestisch onderzoek is in voorliggend geval dan ook niet vereist.

4.1.3 Conclusie

De Wet geluidhinder vormt geen belemmering voor het uitvoeren van de voorgenomen ontwikkeling.

4.2 Bodemkwaliteit

4.2.1 Algemeen

Bij de vaststelling van een bestemmingsplan dient te worden bepaald of de aanwezige bodemkwaliteit past bij het toekomstige gebruik van die bodem en of deze aspecten optimaal op elkaar kunnen worden afgestemd. Om hierin inzicht te krijgen, dient doorgaans een bodemonderzoek te worden verricht conform de richtlijnen NEN 5740.

4.2.2 Beoordeling

Gelet op het feit dat er geen sprake is van menselijk verblijf, afgezien van gedurende de werkzaamheden, is het uitvoeren van een bodemonderzoek in het kader van dit bestemmingsplan niet noodzakelijk.

Het verwijderen van de te vervangen leidingen is reeds toegestaan op basis van de geldende bestemmingsplannen. Opgemerkt wordt dat er wel een historisch vooronderzoek is uitgevoerd waarin de mogelijk verdachte deellocaties zijn opgenomen. Dit vooronderzoek is opgenomen in bijlage 1 van deze

toelichting. Bij werkzaamheden ter plaatse wordt met de gemeente in overleg getreden over de al dan niet aanwezige noodzaak tot het uitvoeren van nader onderzoek.

4.2.3 Conclusie

Het aspect bodem vormt geen belemmering voor de uitvoerbaarheid voor de in dit bestemmingsplan besloten ontwikkeling.

4.3 Luchtkwaliteit

4.3.1 Algemeen

Om een goede luchtkwaliteit in Europa te garanderen heeft de Europese unie een viertal kaderrichtlijnen opgesteld. De hiervan afgeleide Nederlandse wetgeving is vastgelegd in hoofdstuk 5, titel 2 van de Wet milieubeheer.

In bijlage 2 van de Wet milieubeheer staan onder meer de grenswaarden voor de verschillende luchtverontreinigende stoffen. Op grond van de Wet milieubeheer, gelet op artikel 5.16 lid 4 Wet Milieubeheer geldende de volgende regelingen:

- Besluit en de Regeling niet in betekenende mate bijdragen (luchtkwaliteitseisen);
- Besluit gevoelige bestemmingen (luchtkwaliteitseisen).

4.3.1.1 Besluit en de Regeling niet in betekenende mate

Het Besluit niet in betekenende mate bijdragen (NIBM) staat bouwprojecten toe wanneer de bijdrage aan de luchtkwaliteit van het desbetreffende project niet in betekenende mate is. Het begrip "niet in betekenende mate" is gedefinieerd als 3% van de grenswaarden uit de Wet milieubeheer. Het gaat hierbij uitsluitend om stikstofdioxide (NO₂) en fijn stof (PM₁₀). Toetsing aan andere luchtverontreinigende stoffen uit de Wet milieubeheer vindt niet plaats.

In de Regeling NIBM is een lijst met categorieën van gevallen (inrichtingen, kantoor- en woningbouwlocaties) opgenomen die niet in betekenende mate bijdragen aan de luchtverontreiniging. Enkele voorbeelden zijn:

- woningen: 1500 met een enkele ontsluitingsweg;
- woningen: 3000 met twee ontsluitingswegen;
- kantoren: 100.000 m² bruto vloeroppervlak met een enkele ontsluitingsweg.

Als een ruimtelijke ontwikkeling niet genoemd staat in de Regeling NIBM kan deze nog steeds niet in betekenende mate bijdragen. De bijdrage aan NO₂ en PM₁₀ moet dan minder zijn dan 3% van de grenswaarden.

4.3.1.2 Besluit gevoelige bestemmingen

Dit besluit is opgesteld om mensen die extra gevoelig zijn voor een matige luchtkwaliteit aanvullend te beschermen. Deze 'gevoelige bestemmingen' zijn scholen, kinderdagverblijven en verzorgings-, verpleeg- en bejaardentehuizen. Woningen en ziekenhuizen/ klinieken zijn geen gevoelige bestemmingen.

De grootste bron van luchtverontreiniging in Nederland is het wegverkeer. Het Besluit legt aan weerszijden van rijkswegen en provinciale wegen zones vast. Bij rijkswegen is deze zone 300 meter, bij provinciale wegen 50 meter. Bij realisatie van 'gevoelige bestemmingen' binnen deze zones is toetsing aan de grenswaarden die genoemd zijn in de Wet milieubeheer nodig.

4.3.2 Beoordeling

Gelet op de aard en omvang van dit project kan worden gesteld dat voorliggend project 'niet in betekenende mate bijdraagt' aan de luchtverontreiniging.

Tot slot wordt geconcludeerd dat de ontwikkeling niet wordt aangemerkt als een gevoelige bestemming in het kader van het Besluit gevoelige bestemmingen.

4.3.3 Conclusie

Het aspect luchtkwaliteit vormt geen belemmering voor de uitvoering van het project.

4.4 Externe veiligheid

4.4.1 Algemeen

Externe veiligheid is een beleidsveld dat is gericht op het beheersen van risico's die ontstaan voor de omgeving bij de productie, de opslag, de verlading, het gebruik en het transport van gevaarlijke stoffen. Bij nieuwe ontwikkelingen moet worden voldaan aan strikte risicogrenzen. Een en ander brengt met zich mee dat nieuwe ruimtelijke ontwikkelingen moeten worden getoetst aan wet- en regelgeving op het gebied van externe veiligheid. Concreet gaat het om risicovolle bedrijven, vervoer gevaarlijke stoffen per weg, spoor en water en transport gevaarlijke stoffen via buisleidingen. Op de diverse aspecten van externe veiligheid is afzonderlijke wetgeving van toepassing. Voor risicovolle bedrijven gelden onder meer:

- het Besluit externe veiligheid inrichtingen (Bevi);
- de Regeling externe veiligheid inrichtingen (Revi);
- het Registratiebesluit externe veiligheid;
- het Besluit risico's Zware Ongevallen 1999 (Brzo 1999);
- het Vuurwerkbesluit.

Voor vervoer van gevaarlijke stoffen geldt de 'Wet Basisnet vervoer gevaarlijke stoffen' (Wet Basisnet). Dat vervoer gaat over water, spoor, wegen, per buisleiding of door de lucht. De regels van het Basisnet voor ruimtelijke ordening zijn vastgelegd in:

- het Besluit externe veiligheid transportroutes (Bevt);
- de Regeling basisnet;
- de (aanpassing) Regeling Bouwbesluit (veiligheidszone en plasbrandaandachtsgebied).

Het doel van wetgeving op het gebied van externe veiligheid is het tot een minimum beperken van risico's waaraan burgers in hun leefomgeving worden blootgesteld vanwege risicovolle inrichtingen en activiteiten. Het is noodzakelijk inzicht te hebben in de kwetsbare en beperkt kwetsbare objecten en het plaatsgebonden en het groepsrisico.

4.4.2 Beoordeling

Ondergrondse gasleidingen zijn niet aan te merken als (beperkt) kwetsbare objecten. In voorliggend geval brengt de aanpassing van het bestaande gasleidingtracé wel wijzigingen met zich mee voor wat betreft het plaatsgebonden risico en het groepsrisico.

Op grond van artikel 8 van het Bevb is de Gasunie, als exploitant zijnde, verplicht om bij wijzigingen aan gasleidingen een onderzoek uit te voeren naar de invloed van die wijziging op het plaatsgebonden risico en het groepsrisico. Een dergelijk onderzoek is tevens noodzakelijk op basis van artikel 11 van het Bevb, aangezien de bestemmingsplanprocedure wordt doorlopen ten behoeve de aanleg van buisleidingen.

Voor de locaties zijn onderzoeken uitgevoerd waarin de wijziging van het plaatsgebonden- en groepsrisico inzichtelijk is gemaakt. Hierna zijn de resultaten uit de onderzoeken opgenomen. Voor de volledige onderzoeken wordt verwezen naar bijlage 2 (locatie Hardenberg) en bijlage 3 (locaties Mariënberg) van dit bestemmingsplan.

4.4.2.1 Plaatsgebonden risico

Het plaatsgebonden risico is in het Besluit externe veiligheid buisleidingen gedefinieerd als "het risico op een plaats nabij een buisleiding, uitgedrukt als de kans per jaar dat een persoon die onafgebroken en onbeschermd

op die bepaalde plaats zou verblijven, overlijdt als rechtstreeks gevolg van een ongewoon voorval met die buisleiding". Het plaatsgebonden risico wordt weergegeven door contouren rondom de leiding met risicowaardes van, indien aanwezig, 10^{-4} , 10^{-6} , 10^{-6} , 10^{-7} en 10^{-8} per jaar.

Locatie Hardenberg

Het plaatsgebonden risico van het te verleggen leidingdeel van gastransportleiding N-527-40 voldoet aan de door de Nederlandse overheid in het Besluit externe veiligheid buisleidingen en de bijbehorende Regeling externe veiligheid buisleidingen gestelde voorwaarde dat het PR op een afstand van vier meter gemeten uit het hart van de leiding, die een ontwerpdruk van 40 bar heeft, niet hoger is dan 10^{-6} per jaar. In het niet verlegde stuk van de leiding zijn er nog twee 10^{-6} per jaar contouren. Binnen deze contouren bevinden zich geen kwetsbare objecten.

Het bestaande deel van gastransportleiding N-527-40 bereikt wel het niveau van 10^{-6} per jaar plaatsgebonden risico. In de huidige situatie heeft de leiding op vier verschillende plaatsen een 10^{-6} per jaar contour, in de toekomstige situatie vervallen twee van deze contouren. Binnen geen van de contouren bevinden zich kwetsbare objecten.

Locatie Mariënberg

In de huidige situatie bevat het beschouwde gedeelte van leiding N-527-40 één 10^{-6} per jaar contour, binnen deze contour bevinden zich geen kwetsbare objecten en dus wordt voldaan aan de voorwaarden voor het plaatsgebonden risico zoals gesteld in het Besluit externe veiligheid buisleidingen.

Na verlegging van de leiding op de aangegeven locaties verdwijnt deze 10^{-6} per jaar contour en tevens bereikt het plaatsgebonden risico van de leiding nergens anders het niveau van 10^{-6} per jaar. Hiermee voldoet het plaatsgebonden risico van de te verleggen leidingdelen van gastransportleiding N-527-40 aan de door de Nederlandse overheid in het Besluit externe veiligheid buisleidingen en de bijbehorende Regeling externe veiligheid buisleidingen gestelde voorwaarde dat het PR op een afstand van vier meter gemeten uit het hart van de leiding, die een ontwerpdruk van 40 bar heeft, niet hoger is dan 10^{-6} per jaar.

4.4.2 Groepsrisico

Het groepsrisico is een maat om de kans weer te geven dat een incident met dodelijke slachtoffers voorkomt. Het wordt in het Besluit externe veiligheid buisleidingen gedefinieerd als "de cumulatieve kansen per jaar per kilometer buisleiding dat ten minste 10, 100 of 1000 personen overlijden als rechtstreeks gevolg van hun aanwezigheid in het invloedsgebied van een buisleiding en een ongewoon voorval met die buisleiding".

Locatie Hardenberg

Voor gastransportleiding N-527-40 is er voor zowel de huidige als de toekomstige situatie geen scenario gevonden met 10 of meer slachtoffers. Hierdoor is er conform het Besluit externe veiligheid buisleidingen geen sprake van groepsrisico.

Locatie Mariënberg

Voor gastransportleiding N-527-40 is er voor zowel de huidige als de toekomstige situatie geen scenario gevonden met 10 of meer slachtoffers. Hierdoor is er conform het Besluit externe veiligheid buisleidingen geen sprake van groepsrisico.

4.4.3 Conclusie

Het voornemen in overeenstemming is met wet- en regelgeving ter zake van externe veiligheid. Door de aanpassingen wordt de veiligheid ter plaatse bevorderd.

4.5 Milieuzonering

4.5.1 Algemeen

Zowel de ruimtelijke ordening als het milieubeleid stellen zich ten doel een goede kwaliteit van het leefmilieu te handhaven en te bevorderen. Dit gebeurt onder andere door milieuzonering. Onder milieuzonering verstaan we het aanbrengen van een voldoende ruimtelijke scheiding tussen milieubelastende bedrijven of inrichtingen enerzijds en milieugevoelige functies als wonen en recreëren anderzijds. De ruimtelijke scheiding bestaat doorgaans uit het aanhouden van een bepaalde afstand tussen milieubelastende en milieugevoelige functies.

Voor het bepalen van de aan te houden afstanden wordt de VNG-uitgave 'Bedrijven en Milieuzonering' uit 2009 gehanteerd. Deze uitgave bevat een lijst, waarin voor een hele reeks van milieubelastende activiteiten (naar SBI-code gerangschikt) richtafstanden zijn gegeven ten opzichte van milieugevoelige functies. De lijst geeft richtafstanden voor de ruimtelijk relevante milieuaspecten geur, stof, geluid en gevaar. De grootste van de vier richtafstanden is bepalend voor de indeling van een milieubelastende activiteit in een milieucategorie en daarmee ook voor de uiteindelijke richtafstand. De richtafstandenlijst gaat uit van gemiddeld moderne bedrijven. Indien bekend is welke activiteiten concreet zullen worden uitgeoefend, kan gemotiveerd worden uitgegaan van de daadwerkelijk te verwachten milieubelasting, in plaats van de richtafstanden. De afstanden worden gemeten tussen enerzijds de grens van de bestemming die de milieubelastende functie(s) toelaat en anderzijds de uiterste situering van de gevel van een milieugevoelige functie die op grond van het bestemmingsplan of wijzigingsplan mogelijk is.

4.5.2 Beoordeling

Zoals reeds hiervoor genoemd wordt bij het realiseren van nieuwe bestemmingen gekeken naar de omgeving waarin de nieuwe bestemmingen gerealiseerd worden. Hierbij spelen twee vragen een rol:

1. past de nieuwe functie in de omgeving? (externe werking);
2. laat de omgeving de nieuwe functie toe? (interne werking).

In voorliggend geval zijn gasleidingen niet aan te merken als milieugevoelige of milieubelastende functies. Voor gasleidingen gelden de bepalingen uit het Besluit externe veiligheid buisleidingen (Bevb) en de bijbehorende Regeling externe veiligheid buisleidingen. Ondergrondse gasleidingen zijn niet relevant in het kader van milieuzonering.

4.5.3 Conclusie

Het aspect milieuzonering vormt derhalve geen belemmering voor de uitvoerbaarheid van dit plan.

4.6 Ecologie

4.6.1 Algemeen

Bescherming in het kader van de natuur wet- en regelgeving is op te delen in gebieds- en soortenbescherming. Bij gebiedsbescherming heeft men te maken met de Natuurbeschermingswet en de Natuur Netwerk Nederland (NNN). Soortenbescherming komt voort uit de Flora- en faunawet.

Antea Group heeft in voorliggend geval een natuurtoets uitgevoerd. Hierna zijn de resultaten uit het onderzoek opgenomen. Voor een nadere toelichting wordt verwezen naar het volledige onderzoeksrapport welke is opgenomen in bijlage 4 van deze toelichting.

Opgemerkt wordt dat in het onderzoek diverse locaties in de provincies Overijssel zijn onderzocht, onderhavig plangebied betreft een drietal van deze locaties.

4.6.2 Gebiedsbescherming

4.6.2.1 Algemeen

Natura 2000 is een samenhangend netwerk van natuurgebieden in Europa. Natura 2000 bestaat uit gebieden die zijn aangewezen in het kader van de Europese Vogelrichtlijn (79/409/EEG) en gebieden die zijn aangemeld op grond van de Europese Habitatrichtlijn (92/43/EEG). Deze gebieden worden in Nederland op grond van de Natuurbeschermingswet 1998 beschermd.

De Natuur Netwerk Nederland (NNN) is de kern van het Nederlandse natuurbeleid. De NNN is in provinciale structuurvisies uitgewerkt. In of in de directe nabijheid van de NNN geldt het 'nee, tenzij'- principe. In principe zijn er geen ontwikkelingen toegestaan als zij de wezenlijke kenmerken of waarden van het gebied aantasten.

4.6.2.2 Onderzoeksresultaten gebiedsbescherming

Natura 2000-gebieden

Op 1 oktober 2005 is de gewijzigde Natuurbeschermingswet 1998 in werking getreden. Vanaf dat moment heeft Nederland de Europese Vogelrichtlijn en Habitatrichtlijn in nationale wetgeving verankerd. Nederland zal aan de hand van een vergunningstelsel de zorgvuldige afweging waarborgen rond projecten die gevolgen kunnen hebben voor Natura 2000-gebieden. Deze vergunningen worden verleend door de provincies of door de Minister van EZ.

Het plangebied ligt niet in of nabij een Natura 2000-gebied. Op basis van de aard en omvang van de werkzaamheden en de afstand tot het Natura 2000-gebied zijn effecten op een Natura 2000-gebied uit te sluiten. Vervolgstappen in het kader van de Natuurbeschermingswet, zoals het opstellen van een voortoets, zijn dan ook niet noodzakelijk.

Natuur Netwerk Nederland (NNN)

Binnen het plangebied is geen NNN-gebied aanwezig. Er is van directe aantasting van het NNN dan ook geen sprake. Ook heeft de planontwikkeling geen negatieve effecten op de wezenlijke kenmerken en waarden van het Natuurnetwerk Nederland buiten het plangebied. Er is daarom geen noodzaak voor een compensatieplan.

4.6.3 Soortenbescherming

Wat betreft de soortbescherming is de Flora- en Faunawet van toepassing. Hierin wordt onder andere de bescherming van dier- en plantensoorten geregeld. Bij ruimtelijke ontwikkelingen dient te worden getoetst of er sprake is van negatieve effecten op de aanwezige natuurwaarden. Als hiervan sprake is, moet ontheffing of vrijstelling worden gevraagd.

In het plangebied (nieuwe gasleidingen) komen geen beschermde soorten voor die mogelijk negatieve effecten ondervinden. Wel dient rekening te worden gehouden met de aanwezigheid van broedvogels.

Broedvogels

Bij de voorgenomen werkzaamheden dient rekening gehouden te worden met het broedseizoen (globaal half maart tot en met augustus).

Er zijn geen belemmeringen vanuit de Flora- en faunawet aan de orde indien ten minste één van de volgende maatregelen genomen worden:

1. De werkzaamheden aan de bomen en gebouwen wordt buiten het broedseizoen uitgevoerd (voorkeursmaatregel). Of in deze periode wordt het plangebied ongeschikt gemaakt voor broedvogels.
2. Het plangebied wordt kort voor aanvang van de werkzaamheden door een erkende ecooloog gecontroleerd op actuele broedgevallen; bij gebleken aanwezigheid van broedende vogels moeten de werkzaamheden worden uitgesteld tot na het broedseizoen.

Daarnaast geldt dat de bomen ter plaatse van de te verwijderen leidingen een potentieel geschikte verblijfplaats vormen voor vleermuizen. Het verwijderen van de leidingen is op basis van de geldend bestemmingsplannen reeds toegestaan. In het kader van dit bestemmingsplan hoeft dan ook geen nader onderzoek te worden uitgevoerd. Wel geldt in alle gevallen de zorgplicht zoals opgenomen in de Flora- en faunawet.

Opgemerkt wordt dat daar waar als gevolg van de verwijdering van leidingen bomen moeten worden gekapt er beoordeeld zal worden of verwijdering van de leiding noodzakelijk is of dat deze gehandhaafd kunnen worden. In geval van handhaving zal de leiding worden opgevuld met schuim. Mocht in het vervolgtraject toch bomen gekapt moeten worden dan zal er een nader onderzoek worden uitgevoerd.

4.6.4 Conclusie

Het aspect ecologie vormt, mits de vervolgstappen worden doorlopen (indien noodzakelijk), geen belemmering voor het voorliggend initiatief.

4.7 Archeologie & Cultuurhistorie

4.7.1 Archeologie

4.7.1.1 Algemeen

Op grond van de Monumentenwet dient er in ruimtelijke plannen rekening gehouden te worden met archeologische waarden. In de Monumentenwet is bepaald dat gemeenten een archeologische zorgplicht hebben en dat initiatiefnemers van projecten waarbij de bodem wordt verstoord, verplicht zijn rekening te houden met de archeologische relictten die in het plangebied aanwezig (kunnen) zijn. Hiervoor is onderzoek noodzakelijk: het archeologisch vooronderzoek. Als blijkt dat in het plangebied behoudenswaardige archeologische vindplaatsen aanwezig zijn, dan kan de initiatiefnemer verplicht worden hiermee rekening te houden. Dit kan leiden tot een aanpassing van de plannen, waardoor de vindplaatsen behouden blijven, of tot een archeologische opgraving en publicatie van de resultaten.

4.7.1.2 Beoordeling

Antea Group heeft in voorliggend geval een archeologisch bureau- en veldonderzoek uitgevoerd. Hierna zijn de resultaten uit het onderzoek opgenomen. Voor een nadere toelichting wordt verwezen naar het volledige onderzoeksrapport welke is opgenomen in bijlage 5 van deze toelichting.

Op basis van het bureauonderzoek werd rekening gehouden met de mogelijke aanwezigheid van archeologische waarden uit de periode vanaf de steentijd (paleolithicum). Tevens werd, gezien de aanwezigheid van gasleidingen, rekening gehouden met een aanzienlijke bodemverstoring. Daarnaast werd verwacht dat het bodemprofiel ook door agrarisch gebruik (ploegen) enigszins verstoord zou zijn.

Het veldonderzoek heeft inderdaad bevestigd dat het bodemprofiel ter plaatse/naast de bestaande gasleidingen tot ver in de C-horizont is verstoord. Ook blijkt de bodem in de rest van het plangebied ernstig verstoord te zijn door het agrarisch gebruik van het gebied. Dit heeft met name te maken met het feit dat op de akkers maïs wordt verbouwd. In tegenstelling tot de verwachtingen echter zijn er geen aanwijzingen gevonden om de mogelijke aanwezigheid van een archeologische vindplaats te veronderstellen. De afwezigheid van archeologische indicatoren kan echter niet worden beschouwd als indicatie voor de afwezigheid van een archeologische vindplaats. Maar gezien de mate van bodemverstoring én de afwezigheid van archeologische indicatoren in de bouwvoor/aan het maaiveld, wordt de kans hierop echter laag ingeschat.

(Selectie)advies

Op basis van de resultaten van het veldonderzoek wordt geadviseerd om het plangebied voor wat betreft archeologie vrij te geven ten gunste van de voorgenomen ontwikkeling.

4.7.2 Cultuurhistorie

4.7.2.1 Algemeen

Onder cultuurhistorische waarden worden alle structuren, elementen en gebieden bedoeld die cultuurhistorisch van belang zijn. Zij vertellen iets over de ontstaansgeschiedenis van het Nederlandse cultuurlandschap. Vaak is er een sterke relatie tussen aardkundige aspecten en cultuurhistorische aspecten

In de Bro is sinds 1 januari 2012 (artikel 3.1.6, tweede lid, onderdeel a) opgenomen dat een bestemmingsplan *“een beschrijving van de wijze waarop met de in het gebied aanwezige cultuurhistorische waarden en in de grond aanwezige of te verwachten monumenten rekening is gehouden”* dient te bevatten.

4.7.2.2 Beoordeling

Er bevinden zich, op basis van de Cultuurhistorische Waardenkaart van de Provincie Overijssel, in het plangebied zelf geen rijks- danwel gemeentelijke monumenten of andere cultuurhistorische waarden. Daarnaast heeft de ontwikkeling geen betrekking op of is deze van invloed op omliggende bebouwing of de omgeving.

Gesteld wordt dat het aspect cultuurhistorie geen belemmering vormt voor dit plan.

4.7.3 Conclusie

Geconcludeerd kan worden dat er geen nader archeologisch onderzoek benodigd is en er geen sprake is van negatieve effecten op de cultuurhistorische waarden.

4.8 Waterparagraaf

4.8.1 Beleid

Nationaal Waterplan

In december 2009 is het Nationaal Waterplan vastgesteld. Op basis van de Wet ruimtelijke ordening heeft het Nationaal Waterplan voor de ruimtelijke aspecten de status van structuurvisie.

Het Nationaal Waterplan geeft op hoofdlijnen aan welk beleid het Rijk in de periode 2009 - 2015 voert om te komen tot een duurzaam waterbeheer. Het Nationaal Waterplan richt zich op bescherming tegen overstromingen, voldoende en schoon water en diverse vormen van gebruik van water. Ook worden de maatregelen genoemd die hiervoor worden genomen.

Provincie Overijssel

In de Omgevingsvisie Overijssel wordt ruim aandacht besteed aan de wateraspecten. De ambities zijn, naast de uitvoering van de Kaderrichtlijn Water, gericht op de verbetering van de kwaliteit van de kleinere wateren, de veiligheid, de grondwaterbescherming, bestrijding van wateroverlast, de kwantiteit en kwaliteit van grond- en oppervlakte water en waterbeleving zowel in de groene ruimte als stedelijk gebied.

Waterschap Vechtstromen

Waterschap Vechtstromen (ontstaan door een fusie van de waterschappen Regge en Dinkel en Vecht en Velt) beschikt over een waterbeheerplan. Het plan gaat over het waterbeheer in het hele stroomgebied van het waterschap en het omvat alle watertaken van het waterschap: waterkwantiteit, waterkwaliteit en waterketen.

Het waterbeleid van het waterschap is met name gericht op een duurzame aanpak van het waterbeheer: geen afwenteling, herstel van de veerkracht van het watersysteem, streven naar een meer natuurlijker waterbeheer, zoeken naar meer ruimte voor water, water toepassen als ordenend principe middels het gebruik van waterkansenkaarten en water langer vasthouden mede door flexibeler peilbeheer. Ook het

streven naar een betere waterkwaliteit als onderdeel van duurzaamheid is een belangrijk speerpunt (tegenaan van lozingen, minder belasting van het water en het zoveel mogelijk tegengaan van diffuse verontreinigingen).

De twee belangrijkste onderdelen van het waterplan worden gevormd door:

- het tekort aan waterberging in het landelijk gebied;
- de inpassing van inrichtingsmaatregelen binnen de maatregelen voor de Kaderrichtlijn Water.

4.8.2 Waterparagraaf

Algemeen

Zoals in voorgaande paragrafen uiteen is gezet, wordt in het moderne waterbeheer (waterbeheer 21e eeuw) gestreefd naar duurzame, veerkrachtige watersystemen met minimale risico's op wateroverlast of watertekorten. Belangrijk instrument hierbij is de watertoets, die sinds 1 november 2003 in ruimtelijke plannen is verankerd. In de toelichting op ruimtelijke plannen dient een waterparagraaf te worden opgenomen. Hierin wordt verslag gedaan van de wijze waarop rekening is gehouden met de gevolgen van het plan voor de waterhuishoudkundige situatie (watertoets).

Het doel van de watertoets is te garanderen dat waterhuishoudkundige doelstellingen expliciet en op een evenwichtige wijze in het plan worden afgewogen. Deze waterhuishoudkundige doelstellingen betreffen zowel de waterkwantiteit (veiligheid, wateroverlast, tegengaan verdroging) als de waterkwaliteit (riolering, omgang met hemelwater, lozingen op oppervlaktewater).

Watertoetsproces

In voorliggend geval betreft het een ontwikkeling in het kader van het onderhoudsprogramma van de Gasunie. Er wordt geen bebouwing gerealiseerd en van een toename van verharding is nauwelijks sprake. Na de werkzaamheden wordt alles weerconform de huidige situatie ingericht. Van blijvende invloeden van de ontwikkeling op de waterhuishouding is dan ook geen sprake.

Het plan is voorbesproken met het waterschap. Voordat de werkzaamheden worden opgestart worden alle benodigde vergunningen (bijv. bij werkzaamheden in of nabij watergangen van het waterschap) aangevraagd.

Het waterschap is akkoord met de voorgenomen ontwikkeling.

4.9 Besluit milieueffectrapportage

4.9.1 Kader

In de Wet milieubeheer en het Besluit milieueffectrapportage (Besluit m.e.r.) is vastgelegd dat voorafgaande aan het ruimtelijke plan dat voorziet in een grootschalig project met belangrijke nadelige milieugevolgen een milieueffectrapport (MER) opgesteld dient te worden. De activiteiten waarvoor een MER-rapportage opgesteld moet worden zijn opgenomen in de bijlage van het Besluit m.e.r. Een plan kan m.e.r.-(beoordelings)plichtig zijn op de volgende manieren:

- Een plan kan m.e.r.-plichtig zijn indien een passende beoordeling op basis van artikel 19j, lid 2 van de Natuurbeschermingswet 1998 noodzakelijk is;
- Een plan kan m.e.r.-plichtig zijn indien sprake is van activiteiten en gevallen die de drempelwaarden uit de onderdelen C en D overschrijden en waarbij het plan wordt genoemd in kolom 3 (plannen).
- Een plan kan m.e.r.-(beoordelings)plichtig zijn indien het plan wordt genoemd in kolom 4 (besluiten) en er sprake is van activiteiten en gevallen die de drempelwaarden uit onderdeel C en D overschrijden. Bij een overschrijding van de drempelwaarden uit onderdeel C is in dit geval sprake van een m.e.r.-plicht. Bij een overschrijding van de drempelwaarden uit onderdeel D is het plan m.e.r.-beoordelingsplichtig.

In het Besluit m.e.r. neemt het bestemmingsplan een bijzondere positie in, want het kan namelijk tegelijkertijd opgenomen zijn in zowel kolom 3 als in kolom 4 van het Besluit m.e.r.. Of het bestemmingsplan in deze gevallen voldoet aan de definitie van het plan uit kolom 3 of aan de definitie van het besluit uit kolom 4 is afhankelijk van de wijze waarop de activiteit in het bestemmingsplan wordt bestemd. Als voor de activiteit eerst één of meerdere uitwerkings- of wijzigingsplannen moeten worden vastgesteld dan is sprake van 'kaderstellend voor' en voldoet het bestemmingsplan aan de definitie van het plan. Is de activiteit geheel of gedeeltelijk als eindbestemming opgenomen voldoet het aan de definitie van het besluit.

Op 1 april 2011 is het gewijzigde Besluit milieueffectrapportage in werking getreden. Een belangrijke wijziging betreft het indicatief maken van de drempelwaarden in onderdeel D van de bijlage bij het Besluit milieueffectrapportage. Concreet betekent dit dat, ook wanneer ontwikkelingen onder de in bijlage D opgenomen drempelwaarden blijven, het bevoegd gezag zich er nog steeds van moet vergewissen of activiteiten geen aanzienlijke milieugevolgen kunnen hebben, de zogenaamde 'vergewisplicht'.

Het komt er op neer dat voor bestemmingsplan dat betrekking heeft op activiteit(en) die voorkomen in onderdeel D en beneden de drempelwaarden vallen, een toets moet worden uitgevoerd of belangrijke nadelige milieugevolgen kunnen worden uitgesloten. Voor deze toets wordt de term vormvrije m.e.r.-beoordeling gehanteerd. Deze vormvrije m.e.r.-beoordeling kan tot twee conclusies leiden:

- belangrijke nadelige milieugevolgen zijn uitgesloten: er is geen m.e.r.-(-beoordeling) noodzakelijk;
- belangrijke nadelige gevolgen voor het milieu zijn niet uitgesloten: er moet een m.e.r.-(-beoordeling) plaatsvinden.

4.9.2 Situatie plangebied

4.9.2.1 Artikel 19j, lid 2 van de Natuurbeschermingswet 1998

Ten aanzien van dit lid wordt opgemerkt dat een m.e.r.-plicht op basis van artikel 19j, lid 2 van de Natuurbeschermingswet 1998 uitsluitend geldt voor wettelijke of bestuursrechtelijke plannen waarvoor een passende beoordeling nodig is.

Het dichtstbijzijnde Natura 2000-gebied is gelegen op minimaal 1,5 kilometer afstand van het plangebied. Gezien de aard en omvang van de in dit bestemmingsplan besloten ontwikkeling in relatie tot de ruime afstand tot Natura 2000-gebied wordt geconcludeerd dat geen sprake zal zijn van een aantasting van de instandhoudingsdoelstellingen van een Natura 2000-gebied. Een passende beoordeling op basis van artikel 19j van de Natuurbeschermingswet 1998 is in het kader van dit bestemmingsplan dan ook niet noodzakelijk. Derhalve is geen sprake van een m.e.r.-plicht op basis van artikel 7.2a van de Wet milieubeheer.

4.9.2.2 Programmatische Aanpak Stikstof (PAS)

Op 1 juli 2015 is de PAS in werking getreden. De PAS is een gezamenlijke, samenhangende aanpak van alle betrokken overheden op provinciaal en rijksniveau. De PAS bevat maatregelen die leiden tot een afname van stikstofdepositie en maatregelen die leiden tot een versterking van de natuurwaarden in de Natura 2000-gebieden. Door deze maatregelen kunnen in en rondom de Natura 2000-gebieden nieuwe economische activiteiten, zoals bedrijfsuitbreidingen die stikstofdepositie veroorzaken, worden toegelaten.

Activiteiten met een waarde van minder dan 0,05 mol per hectare per jaar worden als verwaarloosbaar beschouwd; deze activiteiten hoeven niet te worden gemeld (ook al niet onder de ontwerp Regeling). Ook cumulatief beschouwd zorgen deze activiteiten voor geen effecten voor de natuurlijke kenmerken van Natura 2000-gebieden, aldus de toelichting van de PAS. Gelet op de aard en omvang van het voornemen en de grote afstand tot Natura 2000-gebieden, kan worden geconcludeerd dat sprake is van een activiteiten die als verwaarloosbaar kan worden beschouwd.

4.9.2.3 Drempelwaarden Besluit m.e.r.

Dit bestemmingsplan voorziet in principe in een directe eindbestemming 'Leiding – Gas' voor wat betreft de binnen het plangebied geplande ontwikkeling en voldoet daarmee aan de definitie van een 'besluit' als bedoeld in het Besluit m.e.r. Dit betekent dat dit bestemmingsplan m.e.r.-(-beoordelings)plichtig is indien

activiteiten worden mogelijk gemaakt die genoemd worden in onderdeel C of D van het Besluit m.e.r. en de daarin opgenomen drempelwaarden overschrijden.

In dit geval is sprake van een ontwikkeling die niet wordt genoemd in onderdeel C van het Besluit m.e.r. en is daarom niet direct m.e.r.-plichtig. Op basis van onderdeel D kan de in dit plan besloten ontwikkeling worden aangemerkt als: *'De aanleg, wijziging of uitbreiding van een buisleiding voor het transport van aardgas.'*

De ontwikkeling in dit bestemmingsplan is m.e.r.-beoordelingsplichtig indien de volgende drempelwaarde wordt overschreden:

In gevallen waarin de activiteit betrekking heeft op een buisleiding die over een lengte van 5 kilometer of meer is gelegen of geprojecteerd in een gevoelig gebied als bedoeld onder a, b (tot 3 zeemijl uit de kust) of d, van punt 1 van onderdeel A van deze bijlage.

Gezien de drempelwaarde kan worden gesteld dat ten aanzien van de ontwikkeling geen sprake is van een m.e.r.-beoordelingsplicht. Echter, zoals ook in het voorgaande aangegeven, dient ook wanneer ontwikkelingen onder drempelwaarden blijven, het bevoegd gezag zich er van te vergewissen of activiteiten geen aanzienlijke milieugevolgen kunnen hebben.

Indien de mogelijkheden van dit plan worden vergeleken met de drempelwaarde uit onderdeel D van het Besluit m.e.r. kan worden geconcludeerd dat er sprake is van een wezenlijk ander schaalniveau en een activiteit die vele malen kleinschaliger is. Daarnaast blijkt uit dit hoofdstuk en het volgende hoofdstuk dat dit bestemmingsplan geen belangrijk nadelige milieugevolgen tot gevolg heeft die het doorlopen van een m.e.r.-procedure noodzakelijk maken.

4.9.3 Conclusie

Dit bestemmingsplan is niet m.e.r.-plichtig. Tevens zijn geen nadelige milieugevolgen te verwachten als gevolg van de vaststelling van dit bestemmingsplan.

4.10 Kabels en leidingen

In het plangebied liggen kabels en leidingen van derden. Om deze te mogen kruisen is een werkvergunning nodig waarin de aanleg en werkwijze onderling wordt afgestemd. Voordat de werkzaamheden starten zullen de benodigde toestemmingen worden aangevraagd bij de beheerders van de kabels- en leidingen.

HOOFDSTUK 5 JURIDISCHE ASPECTEN EN PLANVERANTWOORDING

5.1 Inleiding

In de voorgaande hoofdstukken is ingegaan op het plangebied, het relevante beleid en de milieu- en omgevingsaspecten. De informatie uit deze hoofdstukken is gebruikt om keuzes te maken bij het maken van het juridische deel van het bestemmingsplan: de verbeelding en de regels. In dit hoofdstuk wordt dieper ingegaan op de opzet van dit juridische deel. Daarnaast wordt een verantwoording gegeven van de gemaakte keuzes op de verbeelding en in de regels. Dat betekent dat er wordt aangegeven waarom een bepaalde functie ergens is toegestaan en waarom bepaalde bebouwing daar acceptabel is.

5.2 Opzet van de regels

5.2.1 Algemeen

In de Wet ruimtelijke ordening (Wro) die op 1 juli 2008 in werking is getreden, is de verplichting opgenomen om ruimtelijke plannen en besluiten digitaal vast te stellen. De digitaliseringsverplichting geldt vanaf 1 januari 2010. In de ministeriële Regeling standaarden ruimtelijke ordening is vastgelegd dat de Standaard Vergelijkbare Bestemmingsplannen (SVBP) de norm is voor de vergelijkbaarheid van bestemmingsplannen. Naast de SVBP zijn ook het Informatiemodel Ruimtelijke Ordening en de Standaard Toegankelijkheid Ruimtelijke Instrumenten normerend bij het vastleggen en beschikbaar stellen van bestemmingsplannen.

De SVBP geeft normen voor de opbouw van de planregels en voor de digitale verbeelding van het bestemmingsplan. Dit bestemmingsplan is opgesteld conform de normen van de SVBP2012.

Het juridisch bindend gedeelte van het bestemmingsplan bestaat uit planregels en bijbehorende verbeelding waarop de bestemmingen zijn aangegeven. Deze verbeelding kan zowel digitaal als analoog worden verbeeld. De verbeelding en de planregels dienen in samenhang te worden bekeken.

De regels zijn onderverdeeld in vier hoofdstukken:

1. Inleidende regels;
2. Bestemmingsregels;
3. Algemene regels;
4. Overgangs- en slotregels.

5.2.2 Inleidende regels

Hoofdstuk 1 bevat de inleidende regels. Deze regels gelden voor het gehele plangebied en bevatten:

- Begrippen (Artikel 1)
In dit artikel zijn definities van de in de regels gebruikte begrippen opgenomen. Hiermee is een eenduidige interpretatie van deze begrippen vastgelegd.
- Wijze van meten (Artikel 2)
Dit artikel geeft onder meer bepalingen hoe voorkomende eisen betreffende de maatvoering begrepen moeten worden.

5.2.3 Bestemmingsregels

Hoofdstuk 2 van de regels bevat de juridische vertaling van de in het plangebied voorkomende bestemmingen. De regels zijn onderverdeeld in o.a.:

- Bestemmingsomschrijving: omschrijving van de activiteiten die zijn toegestaan;
- Bouwregels: eisen waaraan de bebouwing moet voldoen;
- Afwijkingen van de gebruiks- en bouwregels: onder welke voorwaarde mag afgeweken worden van de aangegeven bestemmingen en bouwregels.

5.2.4 Algemene regels

Hoofdstuk 3 bevat de algemene regels. Deze regels gelden voor het gehele plangebied. Dit hoofdstuk is opgebouwd uit:

- Anti-dubbeltelregel (Artikel 5)
Deze regel is opgenomen om een ongewenste verdichting van de bebouwing te voorkomen. Deze verdichting kan zich met name voordoen, indien een perceel of een gedeelte daarvan, meer dan één keer betrokken wordt bij de berekening van een maximaal bebouwingspercentage.
- Overige regels (Artikel 6)
In de overige regels is de van toepassing verklaring van de geldende bestemmingsplannen opgenomen en is de reikwijdte beschreven.

5.2.5 Overgangs- en slotregels

In hoofdstuk 4 van de regels staan de overgangs- en slotregels. In de overgangsregels is aangegeven wat de juridische consequenties zijn van bestaande situaties die in strijd zijn met dit bestemmingsplan. In de slotregels wordt aangegeven hoe het bestemmingsplan wordt genoemd.

5.3 Verantwoording van de regels

Kenmerk van de Nederlandse ruimtelijke ordeningsregelgeving is dat er uitgegaan wordt van toelatingsplanologie. Een bestemmingsplan geeft aan welke functies waar zijn toegestaan en welke bebouwing mag worden opgericht. Bij het opstellen van dit bestemmingsplan zijn keuzes gemaakt over welke functies waar worden mogelijk gemaakt en is gekeken welke bebouwing stedenbouwkundig toegestaan kan worden.

Het is noodzakelijk dat het bestemmingsplan een compleet inzicht biedt in de bouw- en gebruiksmogelijkheden binnen het betreffende plangebied. Het bestemmingsplan is het juridische toetsingskader dat bindend is voor de burger en overheid en geeft aan wat de gewenste planologische situatie voor het plangebied is.

In deze paragraaf worden de gemaakte keuzes nader onderbouwd. Hierbij zullen de bestemmingen in dezelfde volgorde als in de regels worden behandeld.

Leiding – Gas (Artikel 3)

Dit bestemmingsplan voorziet in het opnemen van een dubbelbestemming ‘Leiding – Gas’ ter plaatse van de nieuwe leidingen.

Er zijn enkele verschillen tussen de dubbelbestemming “Leiding – Gas” opgenomen in het geldende bestemmingsplan ‘Buitengebied Hardenberg’ en de in dit bestemmingsplan opgenomen dubbelbestemming. Hierna is aangegeven wat de verschillen zijn. Vervolgens is er een nadere uitleg over de bestemming opgenomen.

Verschillen dubbelbestemming

De Gasunie wil de regels voor Leiding-Gas eenduidiger in bestemmingsplannen opgenomen hebben, hiervoor heeft de Gasunie een standaardregeling opgesteld. In deze regeling is onder meer een voorrangsbepaling opgenomen. Een dubbelbestemming ‘Leiding-Gas’ valt normaliter samen met enkele andere (dubbel-) bestemmingen. Op basis van de jurisprudentie van de Afdeling bestuursrechtspraak van de Raad van State (Zie uitspraak van de Afdeling bestuursrechtspraak van de Raad van State zaaknummer 201304186/1/R4 van 19 februari 2014, rechtsoverwegingen 4.5 en 4.6.) dient een onderlinge rangorde te worden aangegeven. In het geldende bestemmingsplan is nu niet het geval.

Uitleg bestemming 'Leiding – Gas'

Functies

De voor Leiding - Gas aangewezen gronden zijn, behalve voor de andere daar voorkomende bestemming(en), mede bestemd voor de aanleg en instandhouding van ondergrondse hoge druk gastransportleidingen (inclusief voorzieningen) met de daarbij behorende belemmeringstroken.

In de regels van deze dubbelbestemming is een voorrangsbepaling opgenomen. Hierna is een nadere uitleg opgenomen.

Voorrangsbepaling

De voorrangsbepaling is bedoeld om bij een plan met meervoudige- of dubbelbestemmingen een rangorde van functies en doeleinden aan te geven. De meervoudige- of dubbelbestemmingen mogen geen tegenstrijdigheden bevatten die niet op redelijke wijze (met een rangorde) afgewogen kunnen worden met het oog op een goede ruimtelijke ordening.

Bouwregels en afwijkingsmogelijkheid

In deze dubbelbestemming is in de bouwregels bepaald dat uitsluitend bouwwerken, geen gebouwen zijnde, ten dienste van de leiding(en) mogen worden gebouwd. Overige gebouwen en bouwwerken, geen gebouwen zijnde, zijn niet toegestaan uit oogpunt van externe veiligheid en energieleveringszekerheid.

Van deze bepaling kan middels een afwijkingsbevoegdheid worden afgeweken mits aangetoond wordt dat de veiligheid van de betrokken leiding niet wordt geschaad en vooraf schriftelijk advies is ingewonnen bij de betrokken leidingexploitant.

Specifieke gebruiksregels

In verband met veiligheid en beheerbaarheid moeten de leidingen ten alle tijden bereikbaar zijn. In de specifieke gebruiksregels is dan ook opgenomen dat het volgende gebruik strijdig is met de bestemming:

“het opslaan van goederen, met uitzondering het opslaan van goederen ten behoeve van inspectie en onderhoud van de gastransportleiding.”

Omgevingsvergunningstelsel

In het omgevingsvergunningstelsel worden beperkingen gesteld aan de werkzaamheden die mogen worden uitgevoerd ter plaatse van de dubbelbestemming. Dit is van belang om de veiligheid te kunnen waarborgen. Onder meer is een omgevingsvergunning nodig voor het afgraven van gronden en het aanbrengen van diepwortelende beplanting en bomen.

Leiding – Gas vervallen (Artikel 4)

In het plangebied zijn tevens de te verwijderen leidingen opgenomen die in het geldende bestemmingsplan zijn voorzien van de dubbelbestemming 'Leiding – Gas'. Gelet op het feit dat deze leiding niet meer gebruikt zal worden is het niet wenselijk om de dubbelbestemming, met daarin opgenomen een beschermingsregime, te handhaven.

In deze dubbelbestemming worden alle regels van andere daar voorkomende bestemmingen van toepassing verklaard. Er zijn geen beperkende bouw- en gebruiksregels meer opgenomen ter bescherming van de gasleiding.

HOOFDSTUK 6 ECONOMISCHE UITVOERBAARHEID

Artikel 6.12 van de Wet ruimtelijke ordening stelt dat de gemeenteraad gelijktijdig met de vaststelling van het bestemmingsplan moet besluiten om al dan niet een exploitatieplan vast te stellen. Hoofregel is dat een exploitatieplan moet worden vastgesteld bij elk bestemmingsplan. Er zijn echter uitzonderingen. Het is mogelijk dat de raad verklaart dat met betrekking tot een bestemmingsplan geen exploitatieplan wordt vastgesteld indien het verhaal van kosten van de grondexploitatie anderszins is verzekerd of het stellen van nadere eisen en regels niet noodzakelijk is.

De gemeentelijke kosten zijn beperkt tot de ambtelijke kosten, welke worden verhaald middels een overeenkomst die wordt gesloten tussen gemeente en Gasunie. In deze overeenkomst zijn ook afspraken gemaakt over eventuele planschade. Het vaststellen van een exploitatieplan is niet noodzakelijk.

HOOFDSTUK 7 VOOROVERLEG EN INSPRAAK

7.1 Vooroverleg

7.2.1 Rijk

In het Besluit algemene regels ruimtelijke ordening (Barro) zijn de nationale belangen die juridische borging vereisen opgenomen. Het Barro is gericht op doorwerking van nationale belangen in gemeentelijke bestemmingsplannen. Geoordeeld wordt dat dit bestemmingsplan geen nationale belangen schaadt. Daarom is afgezien van het voeren van vooroverleg met het Rijk.

7.2.2 Provincie Overijssel

Het ontwerp-bestemmingsplan is als vooroverleg plan toegestuurd aan de provincie Overijssel. De provincie heeft aangegeven geen bezwaren te hebben tegen het ontwerp-bestemmingsplan.

7.2.3 Waterschap Vechtstromen

Het ontwerp-bestemmingsplan is als vooroverleg plan toegestuurd aan het waterschap Vechtstromen. Het waterschap heeft aangegeven geen bezwaren te hebben tegen het ontwerp-bestemmingsplan.

Daarbij opgemerkt dat waar watergangen van het waterschap worden gekruist zal worden voldaan aan de door het waterschap opgestelde regels. Indien noodzakelijk, wordt een vergunning aangevraagd of een melding ingediend voor de werkzaamheden.

7.2 Inspraak

Conform de gemeentelijke inspraakverordening kan het bestuursorgaan zelf besluiten of inspraak wordt verleend bij de voorbereiding van gemeentelijk beleid.

In voorliggend geval is, gelet op de aard van dit bestemmingsplan, geen voorontwerp bestemmingsplan ter visie gelegd.

BIJLAGEN BIJ DE TOELICHTING

Bijlage 1 Historisch vooronderzoek bodem

Bijlage 2 Kwantitatieve risicoanalyse locatie Hardenberg

Bijlage 3 Kwantitatieve risicoanalyse locaties Mariënberg

Bijlage 4 **Natuurtoets**

Bijlage 5 **Archeologisch bureau- en veldonderzoek**