



Verkennend Bodemonderzoek

Project: 2024-268

Locatie: Grote Esweg 4 te Diffelen



Verkennd Bodemonderzoek

Grote Esweg 4 te Diffelen

Opdrachtgever: Erfontwikkelaar
Radewijkerweg 9
7791 RJ Radewijk

Adviesbureau: Dumea
Bornsestraat 24
7597 NE Saasveld

Status: Definitief
Versie: 2
Datum versie: 2 oktober 2025
Projectnummer: 2024-268

Auteur: Joost Stevelink*

Paraaf:



Kwaliteitscontrole: Niek Hesselink*

Paraaf:



Veldwerkers: Mark Morsink, Ruud Steggink*

*De vermelde personen zijn akkoord met de openbaring van zijn of haar persoonsgegevens in het kader van de AVG-privacy wetgeving.



Inhoudsopgave	Pagina
1 Inleiding	4
2 Vooronderzoek	5
2.1 Locatie gegevens	5
2.2 Algemene informatie locatie	5
2.3 Eerder uitgevoerd (bodem)onderzoek	5
2.4 Directe omgeving locatie	6
2.5 Regionale bodemopbouw en geohydrologie	7
2.6 Vooronderzoek PFAS	7
2.7 Vooronderzoek 5707 Asbest	8
2.8 Visuele inspectie bodemoppervlak op asbest	8
3 Onderzoeksprogramma	9
3.1 Hypothesestelling	9
3.2 Onderzoeksopzet	10
3.3 Analysestrategie	10
4 Onderzoekresultaten	12
4.1 Bodemopbouw en zintuiglijke waarnemingen	12
4.2 Analyseresultaten	13
4.3 Toetsing van de hypothese	15
4.4 Toetsing aan de noodzaak tot vervolgonderzoek	15
5 Samenvatting en conclusie	16
Bijlage I:	Situering van de locatie
Bijlage II:	Situering van de locatie
Bijlage III:	Overzichtstekening boorpunten
Bijlage IV:	Boorstaten
Bijlage V:	Analysecertificaten en Overschrijdingstabellen
Bijlage VI:	Foto's

1 Inleiding

In opdracht van Erfontwikkelaar heeft Dumea een verkennend bodemonderzoek uitgevoerd op de locatie Grote Esweg 4 te Diffelen. De regionale ligging van de locatie is weergegeven in bijlage I. In onderhavig onderzoek is het verkennend bodemonderzoek uitgebreid met een asbest in grondonderzoek.

Aanleiding van het onderzoek is in het kader van de voorgenomen omgevingsplanwijziging, sloop -en nieuwbouwactiviteiten.

Doel van het onderzoek is het door middel van een steekproef conform het soort bodemonderzoek, nagaan van de huidige kwaliteit van de grond op de locatie. Het onderzoek is niet bedoeld om de exacte aard en omvang van een eventuele verontreiniging aan te geven.

Het verkennend onderzoek is uitgevoerd conform de richtlijnen:

- NEN 5725 Bodem - Landbodem - Strategie voor het uitvoeren van vooronderzoek bij verkennend en nader onderzoek (NEN5725:2023);
- NEN 5740 Bodem - Landbodem - strategie voor het uitvoeren van verkennend bodemonderzoek - Onderzoek naar de milieuhygiënische kwaliteit van bodem en grond (NEN5740:2023);
- NEN 5707 Bodem – Inspectie, monsterneming en analyse van asbest in bodem. (NEN 5707+C2:2017)
- BRL SIKB Protocol 2001 “Plaatsen van handboringen en peilbuizen, maken van boorbeschrijvingen, nemen van grondmonsters en waterpassen”
- BRL SIKB Protocol 2002 “Het nemen van grondwatermonsters”
- BRL SIKB Protocol 2018 “Locatie inspectie en monsterneming van asbest in bodem”



Dumea is een handelsnaam van Terra Agribusiness. Het procescertificaat van Terra Agribusiness en het hierbij behorende keurmerk (BRL SIKB 2000) zijn van toepassing op de activiteiten inzake het milieukundig veldwerk, inclusief de daarbij behorende veldwerkregistratie, en de overdracht van de monsters aan een erkend laboratorium.

Om de onafhankelijkheid van het onderzoek te waarborgen, verklaart Terra Agribusiness op geen enkele wijze gelieerd te zijn aan de te onderzoeken projectlocatie, zowel in juridische, financiële of personele sfeer.

De opbouw van dit rapport wordt als volgt weergegeven:

- vooronderzoek naar historie en bodemgesteldheid;
- opstellen van een hypothese;
- opstellen van een onderzoeksstrategie;
- resultaten van het veld- en laboratoriumonderzoek;
- conclusies, aanbevelingen en samenvatting.

In geval van klachten kan de opdrachtgever zich wenden tot Dumea en zo nodig tot de certificerende-instelling (Normec).

2 Vooronderzoek

Conform het onderzoeksprotocol NEN 5725 is ten behoeve van de onderzoeksstrategie op de locatie een vooronderzoek uitgevoerd. De onderstaande informatie is afkomstig uit:

Tabel 1 Bronnen vooronderzoek

Bron	Omschrijving
www.ahn.nl	AHN (Actueel Hoogtebestand Nederland)
www.bodemloket.nl	Bodemloket van Nederland
www.topotijdreis.nl	Historische kaarten
www.dinoloket.nl	Ondergrond gegevens van Nederland
BAG viewer	Basisregistraties Adressen en Gebouwen (BAG)
Gemeente Hardenberg	Historische informatie van de gemeente
Omgevingsdienst IJsselland	Historische informatie van de omgevingsdienst
Bodematlas Provincie Overijssel	Bodem gerelateerde informatie van de Provincie Overijssel
Informatie Opdrachtgever	Erfontwikkelaar
Inspectie onderzoekslocatie	Visueel inspectie van de locatie

2.1 Locatie gegevens

Gegevens over de locatie zijn weergegeven in onderstaande tabel

Tabel 2 Locatiegegevens

Adres onderzoekslocatie	Grote Esweg 4 te Diffelen
Kadastrale gemeente	Ambt-Hardenberg
Sectie	AE
Percelen	376
Oppervlakte van de onderzoekslocatie	<3000 m ²
Eigenaar/ gebruiker	-
Korte beschrijving van de onderzoekslocatie	De onderzoekslocatie bestaat uit een voormalig agrarisch erf
Bebouwing	Op de onderzoekslocatie staat een woning met enkele schuren
Verharding	De onderzoekslocatie is deels verhard met klinkers

2.2 Algemene informatie locatie

De locatie betreft een voormalig agrarisch bedrijf. Op de locatie is een boerderijwoning met enkele schuren aanwezig. Initiatiefnemer is voornemens het omgevingsplan te wijzigen, de woning te herbouwen en een schuur te verplaatsen.

Op historische kaarten is vanaf 1904 bebouwing op de locatie te zien. Volgens het BAG-register is de woning gebouwd in 1920. De schuren zijn volgens het register eveneens gebouwd in 1920. Op de kaarten is te zien dat afgelopen decennia wisselende bebouwing heeft gestaan op de locatie.

In het archief van de gemeente blijkt dat er geen milieuvergunningen zijn afgegeven voor de locatie. In de verkregen informatie van de gemeente zijn enkel (bouw)tekeningen verkregen van de opstallen. In de tekeningen zit geen bodemrelevante informatie.

Op historische kaarten zijn tot en met 1953 kenmerken te zien van een watergang. Vanaf 1954 is te zien dat de watergang gedempt is. Het is niet bekend met welk materiaal de watergang gedempt is.

In 2018 is op het oostelijke deel van de onderzoekslocatie een paardenbak gerealiseerd. In de paardenbak is een eb- en vloedbodem gerealiseerd voor een regelbaar waterniveau in de bodem. De bak is voorzien van folie en drainage.

Het terrein is, voor zover bekend, niet opgehoogd. Op de locatie hebben zich in het verleden, voor zover bekend, geen calamiteiten en/of bedrijfsactiviteiten voorgedaan die van invloed zijn geweest op de bodemkwaliteit van onderhavige onderzoekslocatie. Tevens is er voor zover bekend, op de locatie nooit opslag aanwezig geweest van chemicaliën of brandstoffen zoals huisbrandolie of diesel.

Er is verder geen bodemrelevante informatie van de onderzoekslocatie bekend bij de geraadpleegde bronnen.

2.3 Eerder uitgevoerd (bodem)onderzoek

Voor zover bekend zijn er in het verleden op de locatie geen bodemonderzoeken uitgevoerd.

2.4 Directe omgeving locatie

De onderzoekslocatie bevindt zich in het buitengebied van Diffelen. In de directe omgeving bevinden zich enkele woonhuizen, agrarische bedrijven, landbouw- en bospercelen. De directe omgeving wordt op historische kaarten aangeduid als "Eshuis".

Er is geen bodemrelevante informatie van de directe omgeving van de onderzoekslocatie bekend welke mogelijk invloed heeft gehad op de bodemkwaliteit ter plaatse van onderzoekslocatie.

2.5 Regionale bodemopbouw en geohydrologie

De regionale geohydrologische bodemopbouw is weergegeven in onderstaande figuur.

Figuur 1 Geologisch opbouw landelijk model DGM v2.2

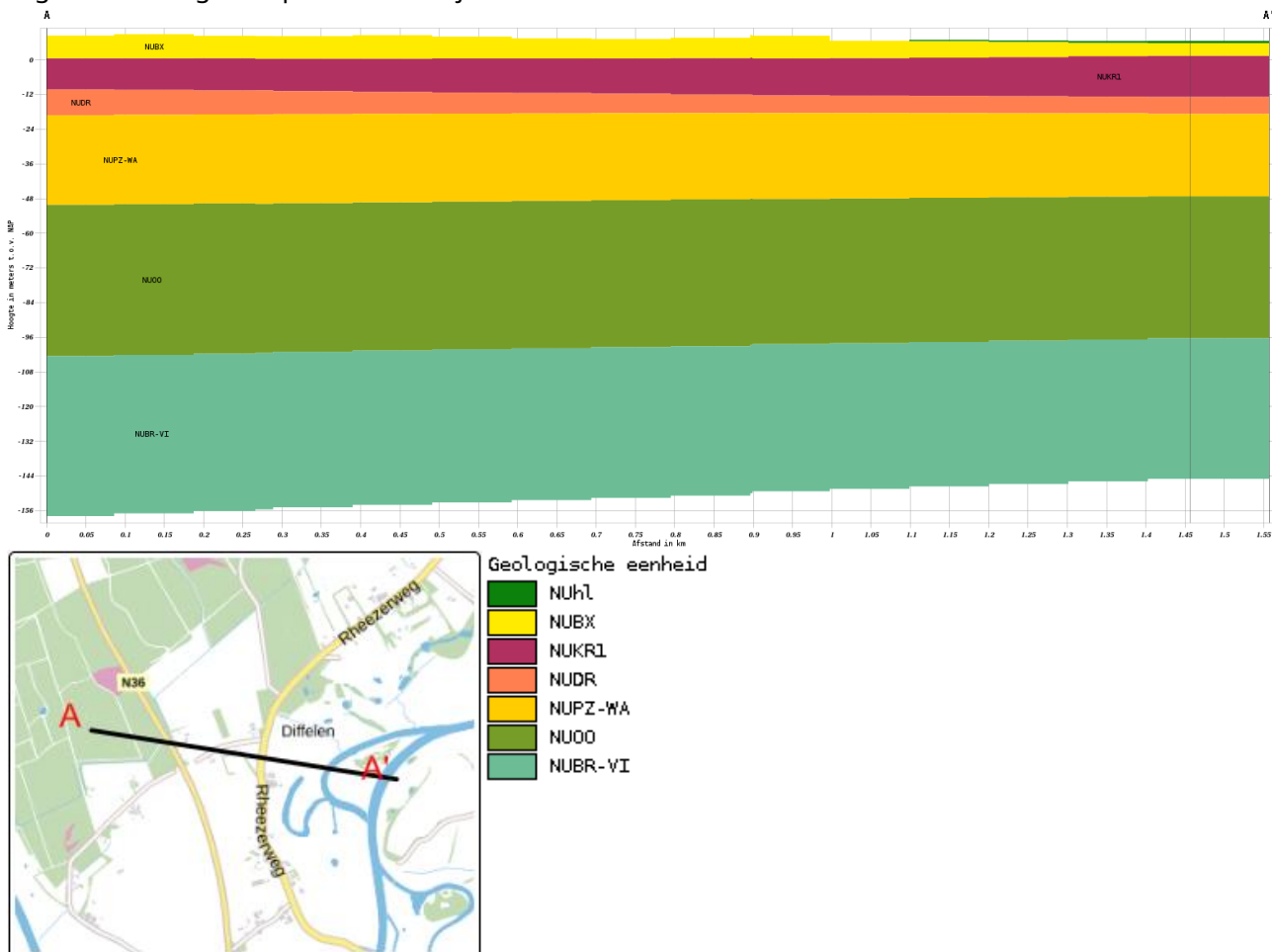

De boorlocatie bevindt zich circa 8 meter boven NAP. De regionale grondwaterstroming is noordwestelijk.

2.6 Vooronderzoek PFAS

PFAS komt op verschillende manieren in het grond- en grondwatersysteem in Nederland terecht. Bij lokaal gebruik en calamiteiten leidt dit tot het 'klassieke' bron-grondwaterpluim beeld.

Het meest verdacht voor PFAS in het milieu zijn die locaties waar PFAS worden geproduceerd. Ook brandweer-oefen-plaatsen waar met grote regelmaat brandblusschuim is toegepast, zijn verdacht. Er zijn echter ook vele andere toepassingen van PFAS die kunnen leiden tot een grond- of grondwaterverontreiniging.

In het handelingskader van het Expertisecentrum PFAS zijn alle bedrijfsactiviteiten en toepassingen beschreven waar PFAS wordt gebruikt en de kans dat daarbij PFAS in het milieu vrijkomt.

Uit historisch onderzoek van onderhavig onderzoekslocatie blijkt dat geen van de beschreven toepassingen uit het handelingskader plaats heeft gevonden op of nabij de onderzoekslocatie.

Op basis van de verkregen informatie kan gesteld worden dat de onderzoekslocatie als onverdacht gedefinieerd kan worden met betrekking tot PFAS in de bodem.

2.7 Vooronderzoek 5707 Asbest

Uit de verkregen historische informatie blijkt dat vanaf circa 1904 bebouwing op de locatie aanwezig is. Het is mogelijk dat tijdens (ver)bouwwerkzaamheden asbest in de gebouwen verwerkt is.

De daken van de schuren bevatten in het verleden (deels) asbesthoudende dakbedekking. Er zijn geen druppelzones waar het lekwater van de asbesthoudende dakbedekking rechtstreeks in de onbeschermd bodem terecht komt. Ter plaatse van de lekstromen is verharding aanwezig of de daken zijn voorzien van dakgoten met degelijke afvoerpijpen.

Door het jarenlange gebruik van de locatie als agrarisch erf wordt de locatie als verdacht beschouwd met betrekking tot de aanwezigheid van asbest in de bodem.

2.8 Visuele inspectie bodemoppervlak op asbest

Op 10 maart 2025 is de locatie visueel geïnspecteerd op de aanwezigheid van asbest. De maaiveldinspectie is uitgevoerd conform de NEN 5707. Het maaiveld van de onderzoekslocatie is verdeeld in stroken van ongeveer 1m breed en is strook voor strook in 2 richtingen haaks op elkaar geïnspecteerd. In onderstaande tabel zijn de resultaten van de maaiveldinspectie beknopt weergegeven.

Tabel 3 Maaiveldinspectie NEN 5707

Aandachtsgebied	Opmerking
Oppervlakte geïnspecteerde locatie	< 3000 m ²
Conditie toplaag	Droog
Beperkingen van de inspectie	Neerslag: geen, >25% verharding, >25% vegetatie
Weersomstandigheden	Zicht: > 50m
Asbestverdacht materiaal op maaiveld aangetroffen?	Nee
Opmerking	De maaiveldinspectie werd beperkt door de verharding en de vegetatie

Resultaat maaiveld inspectie

Ter plaatse van de onderzoekslocatie is geen asbestverdacht materiaal op het maaiveld aangetroffen.

3 Onderzoeksprogramma

3.1 Hypothesestelling

Verkennd bodemonderzoek NEN 5740

Op basis van de resultaten van het vooronderzoek zijn voor de locatie één of meer hypothesen geformuleerd ten aanzien van grond en grondwaterverontreiniging.

Op basis van het historisch vooronderzoek blijkt dat de locatie een voormalige agrarische bedrijfslocatie betreft. Naar aanleiding van de bevindingen van het historisch vooronderzoek wordt de locatie als verdacht beschouwd en wordt als best passende strategie VED-HE gehanteerd.

De bovengrond van de onderzoekslocatie kan als verdacht worden beschouwd met betrekking tot de chemische parameters alsmede asbest. In het kader van de NEN5740 en NEN5707 dient de bovengrond onderzocht te worden conform onderzoeksstrategie VED-HE.

De ondergrond kan als onverdacht beschouwd worden.

Ter plaatse van de voormalige watergang zullen enkele inspectiegaten gegraven worden waarbij zintuiglijk beoordeeld wordt of de grond mogelijk verdacht is. Bij zintuiglijk bijzondere waarnemingen in de bodem zal deze separaat geanalyseerd worden.

Ter plaatse van de paardenbak is het niet mogelijk om inspectiegaten te graven in verband met de aanwezige eb- en vloedbodembodem. Dit tevens op verzoek van de initiatiefnemer.

Tijdens het veldwerk wordt de locatie geïnspecteerd en zullen de boringen zintuiglijk worden beoordeeld. Bij zintuiglijk bijzondere waarnemingen kan de strategie nog worden aangepast.

De volgende deellocaties en hypothesen worden aangehouden:

Tabel 4 Deellocaties en hypothese NEN5740

Locatie	Hypothese	Verdachte stoffen	Opmerking
Gehele locatie	Verdacht (VED-HE)	Zware metalen, PAK	-

Verkennd bodemonderzoek NEN5707

Het asbest in grondonderzoek heeft tot doel het globaal vaststellen van het gemiddelde asbestgehalte van de deellocatie (ruimtelijke eenheid) en het vaststellen van de globale omvang van een eventueel aanwezige asbestverontreiniging.

Tabel 5 Deellocaties en hypothese NEN5707

Locatie	Hypothese	Verdachte stoffen	Opmerking
Gehele locatie	Verdacht (VED-HE)	Asbest in grond	-

3.2 Onderzoeksopzet

De veldwerkzaamheden zijn uitgevoerd op 10 maart en 24 september 2025 (plaatsing peilbuis en monsternamen grond), 20 maart 2025 (monsternamen grondwater). De positie van de boorlocaties zijn weergegeven in bijlage III.

Tabel 6 Onderzoeksopzet NEN 5740 (VED-HE)

Locatie	Ondiepe boringen ¹	Diepe boringen ²	Peilbuizen	Analyses grond	Analyses water
Gehele locatie	11	2	1	3x STAP*	1x STAP*

* STAP: Standaard stoffenpakket grond en grondwater

¹ Ondiepe boringen standaard tot 0,5 m-mv.

² Diepe boringen tot de grondwaterstand met een minimum van 1,0 m-mv en een maximum van 2,0 m-mv.

Tabel 7 Onderzoeksopzet NEN5707

Locatie	Proefgaten ondiep ¹	Proefgaten met diepe boring ²	Analyses asbest in grond ³
Gehele locatie	11	2	3

¹ Ondiep proefgat standaard 0,3m x 0,3m x 0,5m (lxbxh).

² Standaard proefgat van 0,3m x 0,3m x 0,5m (lxbxh) diep doorgeboord met edelmanboor Ø 12cm.

³ Analyse conform NEN5898; aantal analyses asbest in materiaal op basis van zintuiglijke waarnemingen in het veld.

3.3 Analysestrategie

Ten behoeve van het analytisch onderzoek zijn op het laboratorium mengmonsters samengesteld. In de onderstaande tabel is de samenstelling van de monsters verwerkt.

De aangetroffen situatie ten tijde van de uitvoering van de veldwerkzaamheden gaf geen aanleiding tot het aanpassen van de onderzoeksstrategie.

Tabel 8 Analyse onderzochte monsters NEN 5740

Analyse monster	Traject (m-mv)	Deelmonsters	Analyse
BM1	0,00 - 0,50	02 (0,00 - 0,50) 03 (0,00 - 0,50) 04 (0,00 - 0,50) 11 (0,00 - 0,50)	AS3000 NEN 5740 Standaard incl struct excl voorb
BM2	0,07 - 0,70	05 (0,07 - 0,50) 06 (0,20 - 0,70) 07 (0,20 - 0,50) 08 (0,20 - 0,50)	AS3000 NEN 5740 Standaard incl struct excl voorb
BM3	0,00 - 0,50	09 (0,20 - 0,50) 10 (0,20 - 0,50) 12 (0,00 - 0,50) 14 (0,00 - 0,50)	AS3000 NEN 5740 Standaard incl struct excl voorb
BM4	0,10 - 0,30	22 (0,12 - 0,30) 23 (0,10 - 0,25)	AS3000 NEN 5740 Standaard incl struct excl voorb
OG1	0,50 - 1,50	01 (0,50 - 0,80) 01 (0,80 - 1,30) 06 (0,70 - 1,20) 06 (1,20 - 1,50) 13 (0,50 - 1,00) 13 (1,00 - 1,50)	AS3000 NEN 5740 Standaard incl struct excl voorb

Analyse monster	Traject (m-mv)	Analyse
01-wm1	2,30 - 3,30	NEN 5740gw standaardpakket (AS3000)

Alle monsters ten behoeve van de NEN 5740 zijn geanalyseerd door AL-West Agrolab BV. Alle analyses zijn AS3000 erkende verrichtingen.

Motivatie analysestrategie gehele locatie

Conform de NEN5740 strategie VED-HE-NL, dienen er 3 grondmonsters in de verdachte laag geanalyseerd te worden. Op basis van het historische gebruik van de locatie is de bovengrond de meest verdachte laag. Op basis van zintuiglijke waarnemingen en het beoogde gebruik van de onderzoekslocatie is besloten om 4 mengmonsters van de bovengrond (BM1, BM2, BM3 en BM4) en tevens 1 mengmonster van de ondergrond (OG1) te analyseren.

Tabel 9 Analyse onderzochte monsters NEN5707

Analyse monster	Traject (m-mv)	Deelmonster	Analyse
MM1	0,00 - 0,50	02 (0,00 - 0,50)	Asbest NEN5898 (10 kg)
		03 (0,00 - 0,50)	
		04 (0,00 - 0,50)	
		11 (0,00 - 0,50)	
MM2	0,07 - 0,70	05 (0,07 - 0,50)	Asbest NEN5898 (10 kg)
		06 (0,20 - 0,70)	
		07 (0,20 - 0,50)	
		08 (0,20 - 0,50)	
MM3	0,00 - 0,50	09 (0,20 - 0,50)	Asbest NEN5898 (10 kg)
		10 (0,20 - 0,50)	
		12 (0,00 - 0,50)	
		14 (0,00 - 0,50)	
MM4	0,10 - 0,30	22 (0,12 - 0,30)	Asbest NEN5898 (10 kg)
		22 (0,12 - 0,30)	
		23 (0,10 - 0,25)	
		23 (0,10 - 0,25)	

Alle monsters ten behoeve van de NEN 5707 zijn geanalyseerd door ACMMA Laboratorium te Deurningen.

Gezien de zintuiglijke waarnemingen kan gesteld worden dat de homogeniteit van de verschillende inspectiegaten voldoende aanwezig is.

4 Onderzoeksresultaten

4.1 Bodemopbouw en zintuiglijke waarnemingen

In bijlage V zijn de visuele waarnemingen in de vorm van boorprofielen weergegeven.

Veldwaarnemingen

De bovengrond bestaat uit matig fijn zand, licht siltig en zwak humeus. De ondergrond bestaat uit matig fijn zand, licht siltig.

In de onderstaande tabel zijn de zintuiglijk waargenomen bijzonderheden weergegeven:

Tabel 10 Zintuiglijk waargenomen bijzonderheden

Boring/Gat	Diepte boring (m -mv)	Traject (m -mv)	Grondsoort	Waargenomen bijzonderheden
02	0,50	0,00 - 0,50	Zand	zwak baksteenhoudend
03	0,50	0,00 - 0,50	Zand	zwak metselpuinhoudend
04	0,50	0,00 - 0,50	Zand	zwak metselpuinhoudend
06	1,50	0,00 - 0,20	Zand	Paardenbak vulzand
07	0,50	0,08 - 0,20	Zand	Vulzand
08	0,50	0,08 - 0,20	Zand	Vulzand
09	0,50	0,00 - 0,20	Zand	Vulzand paardenbak
10	0,50	0,08 - 0,20	Zand	Vulzand
		0,20 - 0,50	Zand	zwak baksteenhoudend
11	0,50	0,00 - 0,50	Zand	zwak metselpuinhoudend
20	0,50	0,07 - 0,25	Zand	sporen schelpen
		0,25 - 0,50	Zand	zwak metselpuinhoudend
22	2,00	0,06 - 0,12		volledig puingranulaat
		0,12 - 0,30	Zand	matig metselpuinhoudend
		0,30 - 0,50	Zand	zwak roesthoudend
23	0,50	0,10 - 0,25	Zand	matig metselpuinhoudend

Er is geen asbestverdacht materiaal aan het oppervlak, inspectiegaten en in de boringen aangetroffen.

Plaatselijk zijn in enkele inspectiegaten laagjes straatzand aangetroffen. Deze laagjes zijn dusdanig gering van omvang en in zwakke mate aanwezig dat hier geen separate laag van onderscheiden kan worden.

Ter plaatse van inspectiegat 22 is een geringe funderingslaag aangetroffen. Het laagje is dusdanig gering van omvang dat hier geen separate laag van onderscheiden kan worden. De funderingslaag valt niet onder de Wet Bodembescherming. De funderingslaag valt buiten de scope van dit onderzoek, omdat deze laag niet aan de definitie bodem voldoet. Het opgeboorde materiaal is wel beoordeeld op de aanwezigheid van asbestverdachte materialen. Er zijn zintuiglijk geen asbestverdachte materialen waargenomen. De funderingslaag wordt zintuiglijk beoordeeld als (gecertificeerd) menggranulaat.

Ter plaatse van de voormalige watergang is de peilbuis geplaatst en zijn enkele inspectiegaten gegraven (07, 08, 10 en 11). In deze inspectiegaten zijn zintuiglijk geen bijzonderheden waargenomen.

De woning is bewoond. De kwaliteit van de bodem onder de woning wordt niet slechter verwacht dan de bodemkwaliteit naast de woning.

De mengmonster BM1 en MM1 zijn samengesteld uit de individuele licht puinhoudende grondmonsters van de bovengrond ter plaatse van het westelijke deel van het erf.

De mengmonsters BM2 en MM2 zijn samengesteld uit de individuele grondmonsters van de bovengrond ter plaatse van het zuidelijke deel van het erf.

De mengmonsters BM3 en MM3 zijn samengesteld uit de individuele grondmonsters van de bovengrond ter plaatse van het oostelijke deel van het erf.

De mengmonsters BM4 en MM4 zijn samengesteld uit de individuele grondmonsters van de bovengrond ter plaatse van het westelijk gelegen inrit.

Het mengmonster OM1 is samengesteld uit de individuele grondmonsters van de ondergrond van de onderzoekslocatie.

De mengmonsters ten behoeve van de NEN5740 zijn samengevoegd door AL-West Agrolab. De mengmonsters ten behoeve van de NEN5707 zijn tijdens het veldwerk samengevoegd.

Grondwater

De filterbuis wordt minimaal een halve meter beneden de grondwaterspiegel geplaatst, waarna de dichte buis tot iets boven maaiveld wordt gemonteerd en afgedicht met bentoniet om instroom van oppervlaktewater te voorkomen.

In onderstaande tabel zijn de gegevens betreffende de grondwaterbemonstering opgenomen:

Tabel 11 Metingen grondwater

Peilbuis	Filterdiepte (m -mv)	Grondwaterstand (m -mv)	pH (-)	EC (µS/cm)	Troebelheid (NTU)
01-wm1	2,30 - 3,30	1,57	6,9	212	12

Geen van de gemeten waarden wijkt duidelijk af van de waarde, welke gezien de natuurlijke omstandigheden verwacht kan worden.

4.2 Analyseresultaten

De resultaten van de chemische analyses zijn weergegeven in bijlage V. Alle monsters ten behoeve van de NEN 5740 zijn geanalyseerd door AL-West Agrolab. Deze analyses zijn allen AS3000 erkende verrichtingen. Alle monsters ten behoeve van de NEN 5707 zijn geanalyseerd door ACMAA Laboratorium te Deurningen.

Tabel 12 Kwaliteitsklassen grond (T101 Omgevingswet)

Kwaliteitseis	Ondergrens van kwaliteitsklasse	Bovengrens van kwaliteitsklasse	Voormalige benaming (voor inwerkingtreding Omgevingswet)
Landbouw/natuur	-	Landbouw/natuur	Achtergrondwaarde
Wonen	Landbouw/natuur	Wonen	Klasse Wonen
Industrie	Wonen	Industrie	Klasse Industrie
Matig verontreinigd	Industrie	Interventiewaarde bodemkwaliteit	Niet toepasbaar en niet sterk verontreinigd (beneden interventiewaarde)
Sterk verontreinigd	Interventiewaarde bodemkwaliteit	-	Niet toepasbaar en sterk verontreinigd (boven interventiewaarde)

Tabel 13 Beoordeling aan de interventiewaarde bodemkwaliteit landbodem (T130 Omgevingswet)

Kwaliteitseis	Omvang bodemvolume grondverzet <25 m ³	Omvang bodemvolume grondverzet >25 m ³
Kleiner of gelijk aan de Interventiewaarde	Geen regels	Algemene regels uit Bal
Groter dan Interventiewaarde	Geen regels of bruidsschat	Algemene regels uit Bal (zwaardere variant)

In de Omgevingswet is de toetsing voor grondwater komen te vervallen. Derhalve zal het grondwater getoetst worden aan het toetsingskader van de Wet bodembescherming.

Tabel 14 Toetsingskader Wbb (grondwater)

Concentratie	Betekenis	Opmerking	Code
≤ streefwaarde	Niet verontreinigd	Geen aanvullend onderzoek nodig	-
> streefwaarde ≤ T-waarde	Licht verontreinigd	Geen aanvullend onderzoek nodig	*
> T-waarde ≤ I-waarde	Matig verontreinigd	Mogelijk nader bodemonderzoek noodzakelijk	**
> I-waarde	Sterk verontreinigd	Nader bodemonderzoek noodzakelijk; mogelijk sprake van ernstige bodemverontreiniging	***

Toelichting: De halve som van de AW- en I-waarden $((AW+I)/2 = T\text{-waarde})$ is een toetsingswaarde waarboven er een vermoeden is van grondwaterverontreiniging. Door middel van aanvullend onderzoek moet dit vermoeden worden getoetst. De I-waarden zijn de 'interventiewaarden'. Als de I-waarde voor een stof wordt overschreden in meer dan 100 m³ grondwater (bodemvolume), dan wordt gesproken van een geval van ernstige bodemverontreiniging.

Tabel 15 Analyseresultaten NEN 5740

Monster	Traject (m-mv)	Samenstelling	Verhogingen	Indicatieve Kwaliteitsklasse	Beoordeling interventiewaarde
BM1	0,00 - 0,50	02 (0,00 - 0,50) 03 (0,00 - 0,50) 04 (0,00 - 0,50) 11 (0,00 - 0,50)	-	Landbouw/natuur	Voldoet aan interventiewaarde
BM2	0,07 - 0,70	05 (0,07 - 0,50) 06 (0,20 - 0,70) 07 (0,20 - 0,50) 08 (0,20 - 0,50)	-	Landbouw/natuur	Voldoet aan interventiewaarde
BM3	0,00 - 0,50	09 (0,20 - 0,50) 10 (0,20 - 0,50) 12 (0,00 - 0,50) 14 (0,00 - 0,50)	-	Landbouw/natuur	Voldoet aan interventiewaarde
BM4	0,10 - 0,30	22 (0,12 - 0,30) 23 (0,10 - 0,25)	-	Landbouw/natuur	Voldoet aan interventiewaarde
OG1	0,50 - 1,50	01 (0,50 - 0,80) 01 (0,80 - 1,30) 06 (0,70 - 1,20) 06 (1,20 - 1,50) 13 (0,50 - 1,00) 13 (1,00 - 1,50)	-	Landbouw/natuur	Voldoet aan interventiewaarde
01-wm1	2,30 - 3,30	01	-		

+ groter dan landbouw/natuur * groter dan streefwaarde
 ++ groter dan wonen ** groter dan tussenwaarde
 +++ groter dan industrie *** groter dan interventiewaarde
 ++++ groter dan matig verontreinigd

Tabel 16 Analyseresultaten NEN 5707

Monster	Traject (m-mv)	Samenstelling	Matrix	Resultaat
MM1	0,00 - 0,50	02 (0,00 - 0,50) 03 (0,00 - 0,50) 04 (0,00 - 0,50) 11 (0,00 - 0,50)	Asbest in grond	18 mg/kg ds*
MM2	0,07 - 0,70	05 (0,07 - 0,50) 06 (0,20 - 0,70) 07 (0,20 - 0,50) 08 (0,20 - 0,50)	Asbest in grond	Bevat geen asbest
MM3	0,00 - 0,50	09 (0,20 - 0,50) 10 (0,20 - 0,50) 12 (0,00 - 0,50) 14 (0,00 - 0,50)	Asbest in grond	1,6 mg/kg ds
MM4	0,10 - 0,30	22 (0,12 - 0,30) 22 (0,12 - 0,30) 23 (0,10 - 0,25) 23 (0,10 - 0,25)	Asbest in grond	Bevat geen asbest

Het resultaat in bovenstaand tabel is het gewogen asbestgehalte berekend door het gehalte aan serpentijn asbest te vermeerderen met 10 maal het gehalte aan amfibool asbest.

* Van de zeeffractie <0,5 mm is maximaal 10 gram kwalitatief beoordeeld en deze bevat asbestverdachte vezels.

In de fractie <0,5mm zijn asbestverdachte vezels aangetroffen. Dit geeft aanleiding tot een SEM-analyse. Echter wordt niet verwacht dat door middel van een SEM-analyse de interventiewaarde zal worden overschreden.

4.3 Toetsing van de hypothese

Onderdeel	Deellocatie	Gestelde hypothese	Hypothese verworpen of aangenomen
NEN 5740	Gehele locatie	Verdacht	Verworpen
NEN 5707	Gehele locatie	Verdacht	Grotendeels verworpen

4.4 Toetsing aan de noodzaak tot vervolgonderzoek

Verkennd bodemonderzoek NEN 5740

Gehele locatie

Op basis van de onderzoeksresultaten bestaat er geen aanleiding voor het laten uitvoeren van een nader onderzoek.

Verkennd bodemonderzoek NEN5707

Gehele locatie

Ter plaatse van de onderzoekslocatie zijn meerdere inspectiegaten gegraven, bemonsterd en geanalyseerd op de aanwezigheid van asbest.

In de mengmonsters is analytisch geen asbest aangetoond of de gewogen asbestgehalten zijn ruim lager dan de toetsingswaarde voor nader asbestonderzoek. Nader onderzoek wordt niet noodzakelijk geacht.

5 Samenvatting en conclusie

Op een locatie gelegen aan de Grote Esweg 4 te Diffelen, kadastraal bekend gemeente: Ambt-Hardenberg, Sectie: AE, nummer(s): 376 is op 10 maart en 24 september 2025 een verkennend bodemonderzoek conform NEN5740 en 5707 uitgevoerd.

De locatie betreft een voormalig agrarisch bedrijf. Op de locatie is een boerderijwoning met enkele schuren aanwezig. Initiatiefnemer is voornemens het omgevingsplan te wijzigen, de woning te herbouwen en een schuur te verplaatsen.

Naar aanleiding van de bevindingen van het historisch vooronderzoek wordt de locatie als verdacht beschouwd in het kader van de NEN5740 en de NEN5707.

Verkennd bodemonderzoek NEN5740

Ter plaatse van de onderzoekslocatie zijn boringen en inspectiegaten uitgevoerd ten behoeve van een bodemonderzoek conform de NEN5740 en NEN5707.

Gehele locatie

In de bovengrondmengmonsters en in de ondergrondmengmonsters zijn geen verhogingen aangetroffen.

In het grondwatermonster zijn geen verhogingen aangetroffen.

Verkennd bodemonderzoek NEN5707 "asbest in bodem"

Tijdens de maaiveld- inspectie zijn ter plaatse van de onderzoekslocatie geen asbestverdachte materialen op het maaiveld aangetroffen.

Gehele locatie

Ter plaatse van de locatie zijn meerdere inspectiegaten gegraven, bemonsterd en geanalyseerd op de aanwezigheid van asbest.

In de mengmonsters MM2 en MM4 is analytisch geen asbest aangetoond. De mengmonsters MM1 en MM3 zijn licht asbesthoudend; de gewogen asbestgehalten zijn ruim lager dan de toetsingswaarde voor nader asbestonderzoek.

Algemeen

Op basis van onderhavig onderzoek wordt een nader bodemonderzoek voor deze locatie niet noodzakelijk geacht. De waarde voor nader bodemonderzoek (index >0,5) wordt niet overschreden.

De onderzoekslocatie wordt vanuit milieuhygiënisch oogpunt voor dit onderdeel geschikt geacht voor het beoogde gebruik.

De boven- en ondergrond valt in de bodemkwaliteitsklasse **Landbouw/natuur**. Aangezien geen partijkeuring conform het Regeling Bodemkwaliteit is uitgevoerd, dienen de resultaten in het kader van de Rbk als indicatief beschouwd te worden.

Er heeft geen onderzoek naar de parameters PFAS plaats gevonden. Bij afvoer van grond zal dit wellicht alsnog in een later stadium moeten worden uitgevoerd.

Als grond van de locatie vrijkomt, moet er rekening mee worden gehouden dat deze niet zonder meer elders toepasbaar is. De toepassing van grond elders moet worden gemeld via het 'Digitaal Stelsel Omgevingswet (DSO)'.

Hoewel het verrichte veld- en laboratoriumonderzoek volgens de geldende normen zijn uitgevoerd, dienen de onderzoeksresultaten met enige voorzichtigheid te worden gehanteerd.

Door de bodem steekproefsgewijs te onderzoeken is ernaar gestreefd om een representatief beeld te krijgen van de milieuhygiënische kwaliteit van de bodem en het grondwater. Het is echter nooit uit te sluiten dat er lokaal afwijkingen in de milieuhygiënische kwaliteit van de bodem in het grondwater voorkomen.

Het uitgevoerde onderzoek is verkennend en betreft een momentopname.

Bijlage I

Situering van de locatie



: Hier bevindt zich de onderzoekslocatie



<p>BEBOUWING a bebouwd gebied b gebouwen c hoogbouw d kas</p> <p>WEGEN autosnelweg hoofdweg met gescheiden rijbanen hoofdweg regionale weg met gescheiden rijbanen regionale weg lokale weg met gescheiden rijbanen lokale weg weg met losse of slechte verharding onverharde weg straat/overige weg voetgangersgebied fietspad pad, voetpad weg in aanleg</p> <p>viaduct aquaduct tunnel vaste brug bewegbare brug brug op pijlers</p>	<p>SPOORWEGEN spoorweg: enkelspoor spoorweg: meersporig a station b spoorweg in tunnel tramweg a sneltram b sneltramhalte a metro bovengronds b metrostation</p> <p>HYDROGRAFIE waterloop: smaller dan 3 m waterloop: 3-6 m breed waterloop: breder dan 6 m a schutsluis b stuwen c koedam a duiker b grondduiker c afsluitbare duiker</p> <p>BODEMGEBRUIK a grasland met sloten b akkerland met greppels c boomgaard d fruitkwekerij e boomkwekerij f grasland met populierenopstand g loofbos h naaldbos i gemengd bos j griend k heide l zand m drasland, moeras n rietland o dodenakker, begraafplaats p overig bodemgebruik</p>	<p>OVERIGE SYMBOLEN a religieus gebouw b toren, hoge koepel c religieus gebouw met toren d markant object e watertoren f vuurtoren a gemeentehuis b postkantoor c politiebureau d wegwijzer a kapel b kruis c vlampijp d telescoop a windmolen b waterradmolen c windmotor d windturbine a oliepompinstallatie b seinmast c zendmast a luifel b monument c gemaal a kampeertrein b sportcomplex c ziekenhuis a paal b grenspunt c boom schietbaan afrastrering hoogspanningsleiding met mast muur geluidswering</p>
--	---	---

Bijlage II

Situering van de locatie







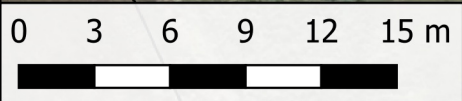

0 10 20 30 40 50 m

<p>12345 25</p> <p>— Vastgestelde kadastrale grens — Voorlopige kadastrale grens — Administratieve kadastrale grens — Bebouwing</p>	<p>Deze kaart is noordgericht</p> <p>Perceelnummer</p> <p>Huisnummer</p> <p>Kadastrale gemeente</p> <p>Sectie</p> <p>Perceel</p>	<p>Schaal 1:1000</p> <p>Ambt-Hardenberg</p> <p>AE</p> <p>376</p>	 <p>dumea ONDERZOEK & ADVIES</p>
---	--	--	--

Bijlage III

Overzichtstekening boorpunten



 dumea ONDERZOEK & ADVIES	Bornsestraat 24 7597 NE Saasveld T. 0541-200100 E. info@metdumea.nl
Projectnummer	2024-268
Datum	02/10/2025
Schaal	1:300
873 Kadastraal nummer	
∩ Kadastraal perceel	
∩ Bebouwing	
	Peilbuis
	Boorgat 0.3x0.3x0.5
	Boring tot 2.0 m-mv (edelmanboor Ø 12cm)
	Onderzoeklocatie
	Gedempte sloot



Bijlage IV

Boorstaten

X: 234281,07
 Y: 505202,91
 Datum: 10-3-2025
 GWS: 170

X: 234262,51
 Y: 505209,65
 Datum: 10-3-2025

Boring: 01

Boring: 02

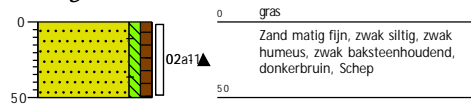
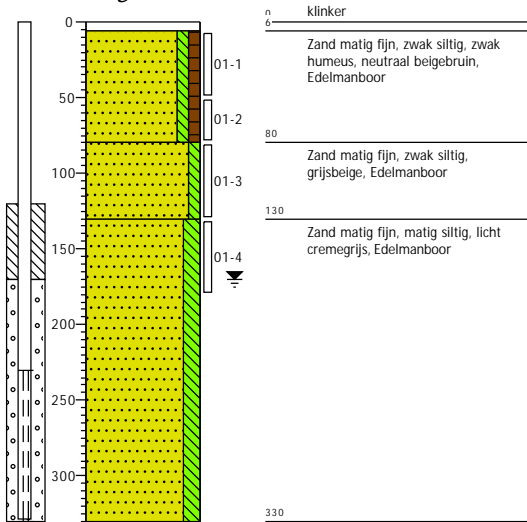

X: 234271,73
 Y: 505205,97
 Datum: 10-3-2025

X: 234269,17
 Y: 505198,23
 Datum: 10-3-2025

Boring: 03

Boring: 04

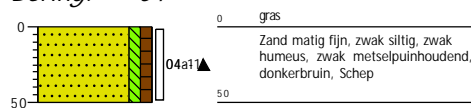
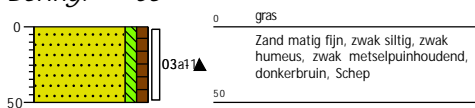

X: 234274,18
 Y: 505189,43
 Datum: 10-3-2025

Boring: 05

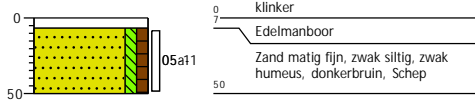

X: 234289,45
 Y: 505177,31
 Datum: 10-3-2025
 GWS: 110

Boring: 06

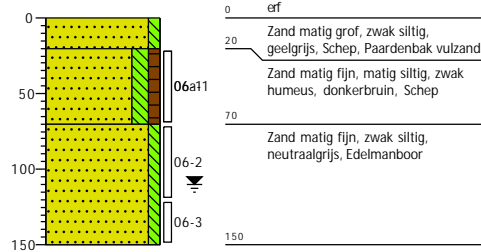

X: 234288,30
 Y: 505197,13
 Datum: 10-3-2025

Boring: 07

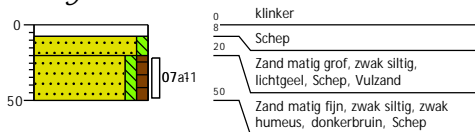

X: 234302,54
 Y: 505188,05
 Datum: 10-3-2025

Boring: 08

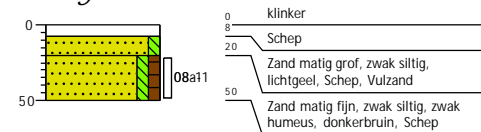

X: 234323,04
 Y: 505198,78
 Datum: 10-3-2025

Boring: 09

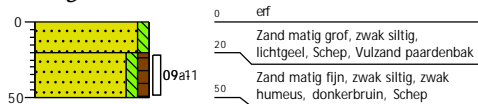

X: 234300,47
 Y: 505205,26
 Datum: 10-3-2025

Boring: 10

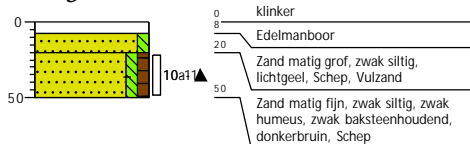

X: 234285,13
 Y: 505211,90
 Datum: 10-3-2025

Boring: 11

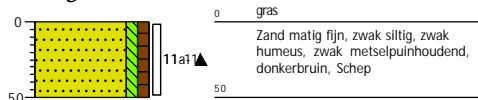

X: 234282,53
 Y: 505220,73
 Datum: 10-3-2025

Boring: 12

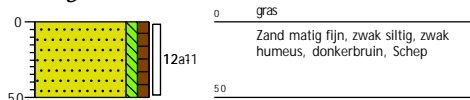

X: 234295,14
Y: 505223,75
Datum: 10-3-2025

Boring: 13

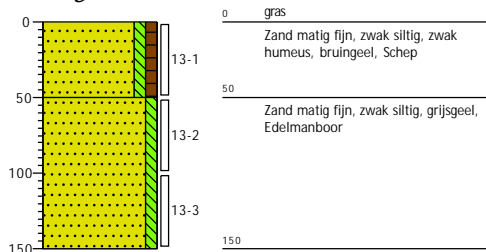

X: 234301,84
Y: 505236,84
Datum: 10-3-2025

Boring: 14

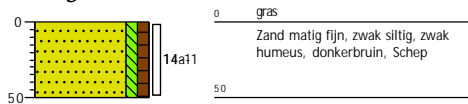

Datum: 24-9-2025

Boring: 20

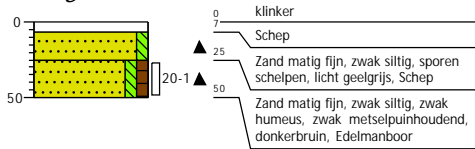

Datum: 24-9-2025

Boring: 21

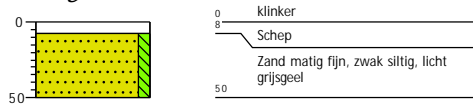

Datum: 24-9-2025

Boring: 22

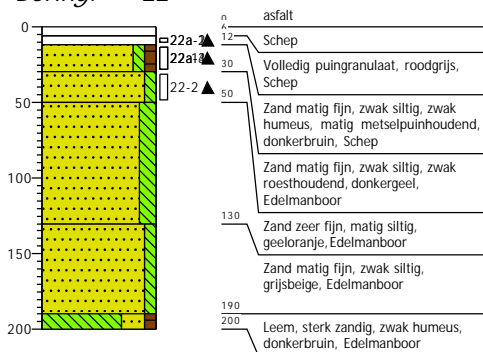

Datum: 24-9-2025

Boring: 23

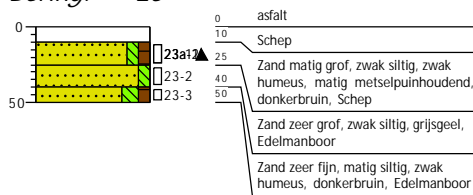

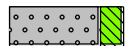
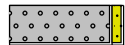
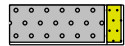
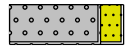
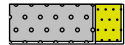

Legenda (conform NEN 5104)

grind

-  Grind, siltig
-  Grind, zwak zandig
-  Grind, matig zandig
-  Grind, sterk zandig
-  Grind, uiterst zandig

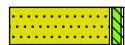
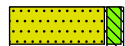
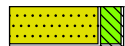
zand

-  Zand, kleiig
-  Zand, zwak siltig
-  Zand, matig siltig
-  Zand, sterk siltig
-  Zand, uiterst siltig



veen

-  Veen, mineraalarm
-  Veen, zwak kleiig
-  Veen, sterk kleiig
-  Veen, zwak zandig
-  Veen, sterk zandig





klei

-  Klei, zwak siltig
-  Klei, matig siltig
-  Klei, sterk siltig
-  Klei, uiterst siltig
-  Klei, zwak zandig
-  Klei, matig zandig
-  Klei, sterk zandig

leem

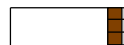
-  Leem, zwak zandig
-  Leem, sterk zandig





overige toevoegingen

-  zwak humeus
-  matig humeus
-  sterk humeus
-  zwak grindig
-  matig grindig
-  sterk grindig





geur

-  geen geur
-  zwakke geur
-  matige geur
-  sterke geur
-  uiterste geur



olie

-  geen olie-water reactie
-  zwakke olie-water reactie
-  matige olie-water reactie
-  sterke olie-water reactie
-  uiterste olie-water reactie



p.i.d.-waarde

-  > 0
-  > 1
-  > 10
-  > 100
-  > 1000
-  > 10000

monsters

-  geroerd monster
-  ongeroerd monster
-  volumering

overig

-  bijzonder bestanddeel
-  Gemiddeld hoogste grondwaterstand
-  grondwaterstand
-  Gemiddeld laagste grondwaterstand
-  slib
-  water

Bijlage V

Analysecertificaten en overschrijdingstabellen

AL-West B.V.

Dortmundstraat 16B, 7418 BH Deventer, the Netherlands
Tel. +31(0)570 788110
e-Mail: info@al-west.nl, www.al-west.nl



Dumea AM
Bornsestraat 24
7597 NE SAASVELD

Klantnr: 35008640

Analyserapport 1529189 2024-268 EO Grote Esweg 4 Diffelen

Datum: 14.03.2025

Opdracht	1529189 Bodem / Eluaat
Opdrachtgever	35008640 Dumea AM
Opdrachtacceptatie	10.03.2025
Project	140725 EO Grote Esweg 4 Diffelen

Geachte heer, mevrouw,

Hierbij zenden wij u de resultaten van het door u aangevraagde laboratoriumonderzoek.

De analyses zijn, tenzij anders vermeld, uitgevoerd overeenkomstig onze erkenning voor de werkzaamheid "Analyse voor milieuhygiënisch bodemonderzoek" van het Besluit Bodemkwaliteit.

Dit rapport mag alleen in zijn geheel worden gereproduceerd. Eventuele bijlagen zijn onderdeel van het rapport.

Let op: alleen de algemene voorwaarden van AL-West gedeponeerd bij de KvK te Deventer, zijn van toepassing.

Indien u nog vragen heeft of aanvullende informatie wenst, verzoeken wij u om contact op te nemen met Klantenservice.

Wij vertrouwen erop u met de toegezonden informatie van dienst te zijn.

Dit analyserapport met opdrachtnummer 1529189 en analyserapportversie 1 bevat de analyse(s) van monsternummer(s) 719440-719443.

Met vriendelijke groet,

AL-West B.V. (AGROLAB GROUP), Amedeo Manca, Tel. 31570788122

Parameters uitgevoerd door AL-West BV zijn geaccrediteerd volgens EN ISO/IEC 17025:2017. Alleen niet-geaccrediteerde en/of uitbestede parameters zijn gemarkeerd met het symbool *).

Kamer van Koophandel Directeur
Nr. 08110898 ppa. Marc van Gelder
VAT/BTW-ID-Nr.: Dr. Paul Wimmer
NL 811132559 B01



Blad 1 van 4



Analyserapport 1529189 2024-268 EO Grote Esweg 4 Diffelen

Datum: 14.03.2025

Monster informatie

Monsternummer	Datum monstername	Monster beschrijving
719440	10.03.2025	BM1
719441	10.03.2025	BM2
719442	10.03.2025	BM3
719443	10.03.2025	OG1

Algemene monstervoorbehandeling

	Parameter	Eenheid	719440	719441	719442	719443
			BM1	BM2	BM3	OG1
S	Voorbehandeling conform AS3000		++ ^{1),2)}	++ ^{1),2)}	++ ^{1),2)}	++ ^{1),2)}
S	Droge stof	%	87,6 ¹⁾	85,8 ¹⁾	86,0 ¹⁾	83,7 ¹⁾

Fracties (sedigraaf)

	Parameter	Eenheid	719440	719441	719442	719443
			BM1	BM2	BM3	OG1
S	Fractie < 2 µm	% Ds	<1,0 ⁵⁾	1,9	1,2	<1,0 ⁵⁾

Klassiek Chemische Analyses

	Parameter	Eenheid	719440	719441	719442	719443
			BM1	BM2	BM3	OG1
S	Organische stof ⁶⁾	% Ds	4,0 ⁴⁾	3,9	3,9	2,0 ⁴⁾

Voorbehandeling metalen analyse

	Parameter	Eenheid	719440	719441	719442	719443
			BM1	BM2	BM3	OG1
S	Koningswater ontsluiting		++ ^{1),2)}	++ ^{1),2)}	++ ^{1),2)}	++ ^{1),2)}

Metalen (AS3000)

	Parameter	Eenheid	719440	719441	719442	719443
			BM1	BM2	BM3	OG1
S	Barium (Ba)	mg/kg Ds	28	25	<20 ⁵⁾	<20 ⁵⁾
S	Cadmium (Cd)	mg/kg Ds	0,30	<0,20 ⁵⁾	<0,20 ⁵⁾	<0,20 ⁵⁾
S	Kobalt (Co)	mg/kg Ds	<3,0 ⁵⁾	<3,0 ⁵⁾	<3,0 ⁵⁾	<3,0 ⁵⁾
S	Koper (Cu)	mg/kg Ds	8,7	14	7,5	<5,0 ⁵⁾
S	Kwik (Hg)	mg/kg Ds	0,07	<0,05 ⁵⁾	<0,05 ⁵⁾	<0,05 ⁵⁾
S	Lood (Pb)	mg/kg Ds	18	21	16	<10 ⁵⁾
S	Molybdeen (Mo)	mg/kg Ds	<1,5 ⁵⁾	<1,5 ⁵⁾	<1,5 ⁵⁾	<1,5 ⁵⁾
S	Nikkel (Ni)	mg/kg Ds	<4,0 ⁵⁾	<4,0 ⁵⁾	<4,0 ⁵⁾	<4,0 ⁵⁾
S	Zink (Zn)	mg/kg Ds	40	36	31	<20 ⁵⁾

PAK (AS3000)

	Parameter	Eenheid	719440	719441	719442	719443
			BM1	BM2	BM3	OG1
S	Anthraceen	mg/kg Ds	<0,050 ⁵⁾	<0,050 ⁵⁾	<0,050 ⁵⁾	<0,050 ⁵⁾
S	Benzo(a)anthraceen	mg/kg Ds	0,084	<0,050 ⁵⁾	<0,050 ⁵⁾	<0,050 ⁵⁾
S	Benzo(ghi)peryleen	mg/kg Ds	0,086	<0,050 ⁵⁾	<0,050 ⁵⁾	<0,050 ⁵⁾
S	Benzo(k)fluorantheen	mg/kg Ds	<0,050 ⁵⁾	<0,050 ⁵⁾	<0,050 ⁵⁾	<0,050 ⁵⁾
S	Benzo-(a)-Pyreen	mg/kg Ds	0,090	<0,050 ⁵⁾	<0,050 ⁵⁾	<0,050 ⁵⁾
S	Chryseen	mg/kg Ds	0,084	<0,050 ⁵⁾	<0,050 ⁵⁾	<0,050 ⁵⁾

Parameters uitgevoerd door AL-West BV zijn geaccrediteerd volgens EN ISO/IEC 17025:2017. Alleen niet-geaccrediteerde en/of uitbestede parameters zijn gemarkeerd met het symbool *).

Analyserapport 1529189 2024-268 EO Grote Esweg 4 Diffelen

Datum: 14.03.2025

Monster informatie

Monsternummer	Datum monstername	Monster beschrijving
719440	10.03.2025	BM1
719441	10.03.2025	BM2
719442	10.03.2025	BM3
719443	10.03.2025	OG1

	Parameter	Eenheid	719440 BM1	719441 BM2	719442 BM3	719443 OG1
S	Fenanthreen	mg/kg Ds	<0,050 ⁵⁾	<0,050 ⁵⁾	<0,050 ⁵⁾	<0,050 ⁵⁾
S	Fluorantheen	mg/kg Ds	0,18	<0,050 ⁵⁾	0,072	<0,050 ⁵⁾
S	Indeno-(1,2,3-c,d)pyreen	mg/kg Ds	0,10	<0,050 ⁵⁾	<0,050 ⁵⁾	<0,050 ⁵⁾
S	Naftaleen	mg/kg Ds	<0,050 ⁵⁾	<0,050 ⁵⁾	<0,050 ⁵⁾	<0,050 ⁵⁾
S	Som PAK (VROM) (Factor 0,7)	mg/kg Ds	0,76³⁾	0,35³⁾	0,39³⁾	0,35³⁾

Minerale olie (AS3000/AS3200)

	Parameter	Eenheid	719440 BM1	719441 BM2	719442 BM3	719443 OG1
S	Koolwaterstof fractie C10-C40	mg/kg Ds	<35 ⁵⁾	<35 ⁵⁾	<35 ⁵⁾	<35 ⁵⁾
	Koolwaterstof fractie C10-C12*)	mg/kg Ds	<3 ⁵⁾	<3 ⁵⁾	<3 ⁵⁾	<3 ⁵⁾
	Koolwaterstof fractie C12-C16*)	mg/kg Ds	<3 ⁵⁾	<3 ⁵⁾	<3 ⁵⁾	<3 ⁵⁾
	Koolwaterstof fractie C16-C20*)	mg/kg Ds	<4 ⁵⁾	<4 ⁵⁾	<4 ⁵⁾	<4 ⁵⁾
	Koolwaterstof fractie C20-C24*)	mg/kg Ds	<5 ⁵⁾	<5 ⁵⁾	<5 ⁵⁾	<5 ⁵⁾
	Koolwaterstof fractie C24-C28*)	mg/kg Ds	<5 ⁵⁾	<5 ⁵⁾	<5 ⁵⁾	<5 ⁵⁾
	Koolwaterstof fractie C28-C32*)	mg/kg Ds	<5 ⁵⁾	<5 ⁵⁾	<5 ⁵⁾	<5 ⁵⁾
	Koolwaterstof fractie C32-C36*)	mg/kg Ds	<5 ⁵⁾	<5 ⁵⁾	<5 ⁵⁾	<5 ⁵⁾
	Koolwaterstof fractie C36-C40*)	mg/kg Ds	<5 ⁵⁾	<5 ⁵⁾	<5 ⁵⁾	<5 ⁵⁾

Polychloorbifenylen (AS3000)

	Parameter	Eenheid	719440 BM1	719441 BM2	719442 BM3	719443 OG1
S	PCB 28	mg/kg Ds	<0,0010 ⁵⁾	<0,0010 ⁵⁾	<0,0010 ⁵⁾	<0,0010 ⁵⁾
S	PCB 52	mg/kg Ds	<0,0010 ⁵⁾	<0,0010 ⁵⁾	<0,0010 ⁵⁾	<0,0010 ⁵⁾
S	PCB 101	mg/kg Ds	<0,0010 ⁵⁾	<0,0010 ⁵⁾	<0,0010 ⁵⁾	<0,0010 ⁵⁾
S	PCB 118	mg/kg Ds	<0,0010 ⁵⁾	<0,0010 ⁵⁾	<0,0010 ⁵⁾	<0,0010 ⁵⁾
S	PCB 138 ⁷⁾	mg/kg Ds	<0,0010 ⁵⁾	<0,0010 ⁵⁾	<0,0010 ⁵⁾	<0,0010 ⁵⁾
S	PCB 153	mg/kg Ds	<0,0010 ⁵⁾	<0,0010 ⁵⁾	<0,0010 ⁵⁾	<0,0010 ⁵⁾
S	PCB 180	mg/kg Ds	<0,0010 ⁵⁾	<0,0010 ⁵⁾	<0,0010 ⁵⁾	<0,0010 ⁵⁾
S	Som PCB (7 Ballschmitter) (Factor 0,7)	mg/kg Ds	0,0049³⁾	0,0049³⁾	0,0049³⁾	0,0049³⁾

¹⁾ Alle resultaten van de vaste parameters zijn gebaseerd op de droge stof (DS), behalve de analyten die zijn gemarkeerd met het teken ¹⁾ die zijn gebaseerd op de oorspronkelijke stof (OS).

²⁾ "++" Geeft aan dat de noodzakelijke behandeling in het laboratorium is uitgevoerd.

Parameters uitgevoerd door AL-West BV zijn geaccrediteerd volgens EN ISO/IEC 17025:2017. Alleen niet-geaccrediteerde en/of uitbestede parameters zijn gemarkeerd met het symbool *).

AL-West B.V.

Dortmundstraat 16B, 7418 BH Deventer, the Netherlands
Tel. +31(0)570 788110
e-Mail: info@al-west.nl, www.al-west.nl



Analysrapport 1529189 2024-268 EO Grote Esweg 4 Diffelen

Datum: 14.03.2025

- ³⁾ Bij deze som zijn resultaten "<rapportagegrens" vermenigvuldigd met 0,7.
⁴⁾ Gehaltes beneden de rapportagegrens zijn niet mee inbegrepen.
⁵⁾ Verklaring:"<" of n.a. betekent dat het gehalte van de component lager is dan de rapportagegrens.
⁶⁾ Het organische stof gehalte is gecorrigeerd met het lutum gehalte, indien geen lutum is bepaald dan is gecorrigeerd met een lutum gehalte van 5,4%. Het organische stof gehalte is niet gecorrigeerd voor het vrij ijzer gehalte, tenzij dit bepaald is.
⁷⁾ Het analyseresultaat van PCB 138 is mogelijk overschat vanwege co-elutie met PCB 163
S Erkend volgens AS SIKB 3000

Start van de test: 10.03.2025
Einde van de test: 14.03.2025

De resultaten hebben uitsluitend betrekking op de geteste items. In gevallen waarin het laboratorium niet verantwoordelijk was voor de bemonstering, gelden de gerapporteerde resultaten voor de monsters zoals deze zijn ontvangen. Het laboratorium is niet verantwoordelijk voor de door de klant verstrekte informatie. Eventuele klantinformatie in dit analyserapport valt niet onder de accreditatie van het laboratorium en kan de geldigheid van de resultaten beïnvloeden. Gedeeltelijke reproductie van het rapport zonder onze schriftelijke toestemming is niet toegestaan. In het geval van een conformiteitsverklaring wordt de discrete benadering gebruikt als beslisregel. Dit betekent dat de meetonzekerheid niet wordt meegenomen in de conformiteitsverklaring met een specificatie of norm.

AL-West B.V. (AGROLAB GROUP), Amedeo Manca, Tel. 31570788122

Lijst van methoden

conform Protocollen AS 3000	Voorbehandeling conform AS3000 • Organische stof ⁶⁾ • Barium (Ba) • Cadmium (Cd) • Kobalt (Co) • Koper (Cu) • Kwik (Hg) • Lood (Pb) • Molybdeen (Mo) • Nikkel (Ni) • Zink (Zn) • Anthraceen • Benzo(a)anthraceen • Benzo(ghi)peryleen • Benzo(k)fluorantheen • Benzo-(a)-Pyreen • Chryseen • Fenanthreen • Fluorantheen • Indeno-(1,2,3-c,d)pyreen • Naftaleen • Som PAK (VROM) (Factor 0,7) • Koolwaterstof fractie C10-C40 • PCB 28 • PCB 52 • PCB 101 • PCB 118 • PCB 138 ⁷⁾ • PCB 153 • PCB 180 • Som PCB (7 Ballschmitter) (Factor 0,7)
conform NEN-EN12880; AS3000, AS3200; NEN-EN15934	Droge stof
eigen methode*)	Koolwaterstof fractie C10-C12 ^{*)} • Koolwaterstof fractie C12-C16 ^{*)} • Koolwaterstof fractie C16-C20 ^{*)} • Koolwaterstof fractie C20-C24 ^{*)} • Koolwaterstof fractie C24-C28 ^{*)} • Koolwaterstof fractie C28-C32 ^{*)} • Koolwaterstof fractie C32-C36 ^{*)} • Koolwaterstof fractie C36-C40 ^{*)}
Protocollen AS 3000 / Protocollen AS 3200	Fractie < 2 µm • Koningswater ontsluiting

Parameters uitgevoerd door AL-West BV zijn geaccrediteerd volgens EN ISO/IEC 17025:2017. Alleen niet-geaccrediteerde en/of uitbestede parameters zijn gemarkeerd met het symbool *).

Kamer van Koophandel Directeur
Nr. 08110898 ppa. Marc van Gelder
VAT/BTW-ID-Nr.: Dr. Paul Wimmer
NL 811132559 B01



AL-West B.V.

Dortmundstraat 16B, 7418 BH Deventer, the Netherlands
Tel. +31(0)570 788110
e-Mail: info@al-west.nl, www.al-west.nl

CHROMATOGRAM for Order No. 1529189, Analysis No. 719440, created at 14.03.2025 07:12:40

Monster beschrijving: BM1

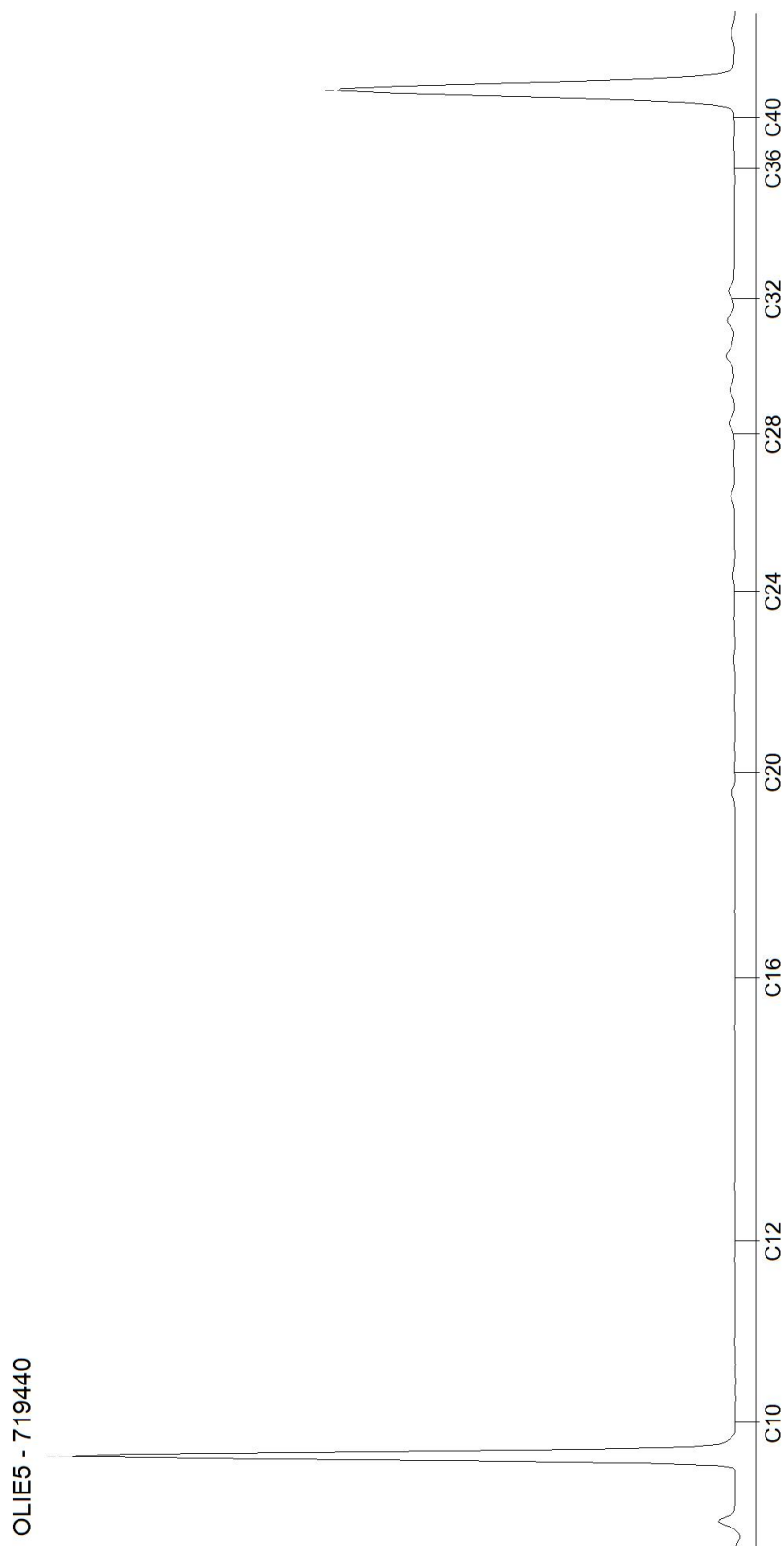

AL-West B.V.

Dortmundstraat 16B, 7418 BH Deventer, the Netherlands
Tel. +31(0)570 788110
e-Mail: info@al-west.nl, www.al-west.nl

CHROMATOGRAM for Order No. 1529189, Analysis No. 719441, created at 13.03.2025 06:57:30

Monster beschrijving: BM2

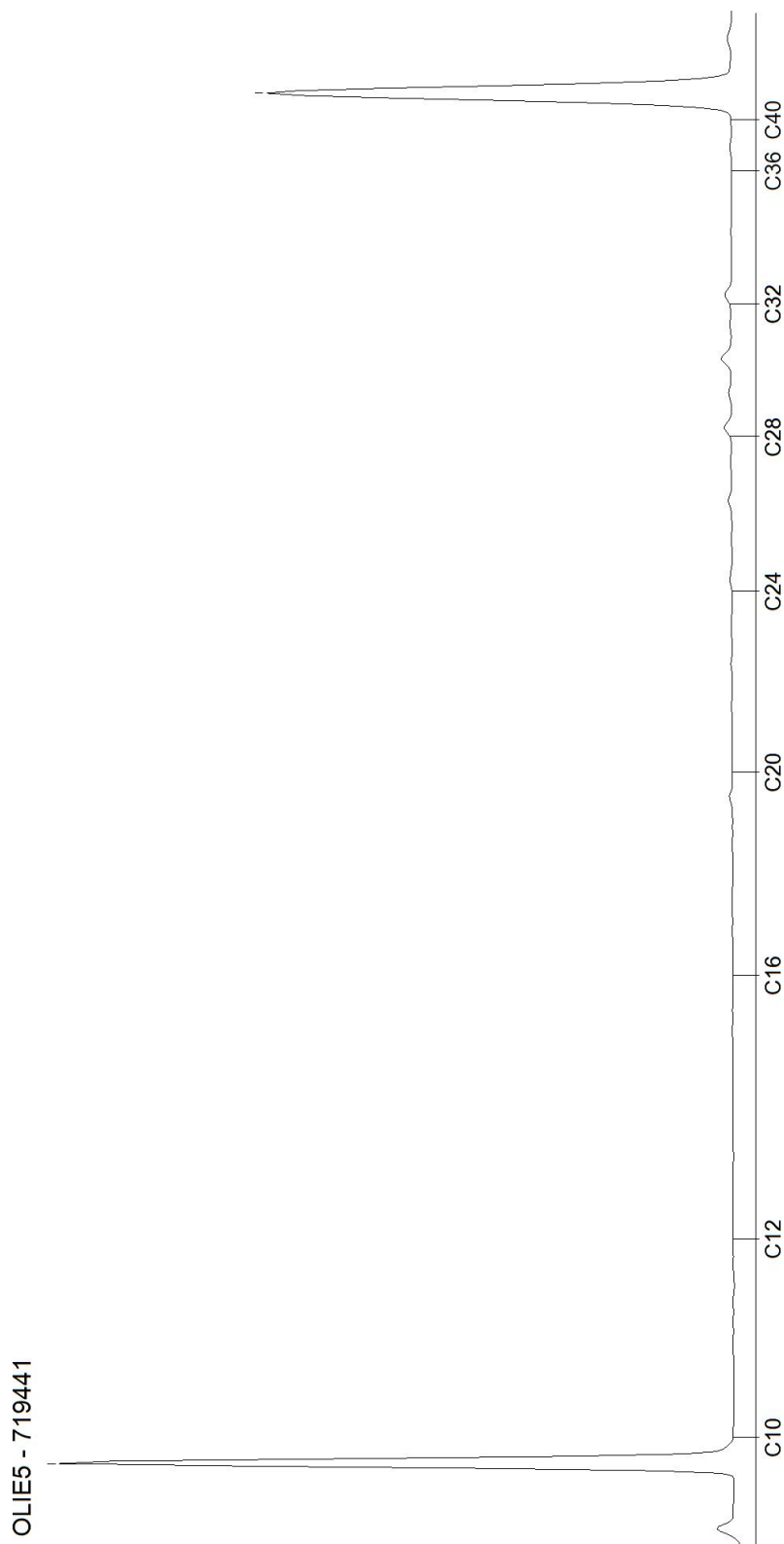

AL-West B.V.

Dortmundstraat 16B, 7418 BH Deventer, the Netherlands
Tel. +31(0)570 788110
e-Mail: info@al-west.nl, www.al-west.nl

CHROMATOGRAM for Order No. 1529189, Analysis No. 719442, created at 13.03.2025 06:57:30

Monster beschrijving: BM3



AL-West B.V.

Dortmundstraat 16B, 7418 BH Deventer, the Netherlands
Tel. +31(0)570 788110
e-Mail: info@al-west.nl, www.al-west.nl

CHROMATOGRAM for Order No. 1529189, Analysis No. 719443, created at 13.03.2025 08:40:02

Monster beschrijving: OG1

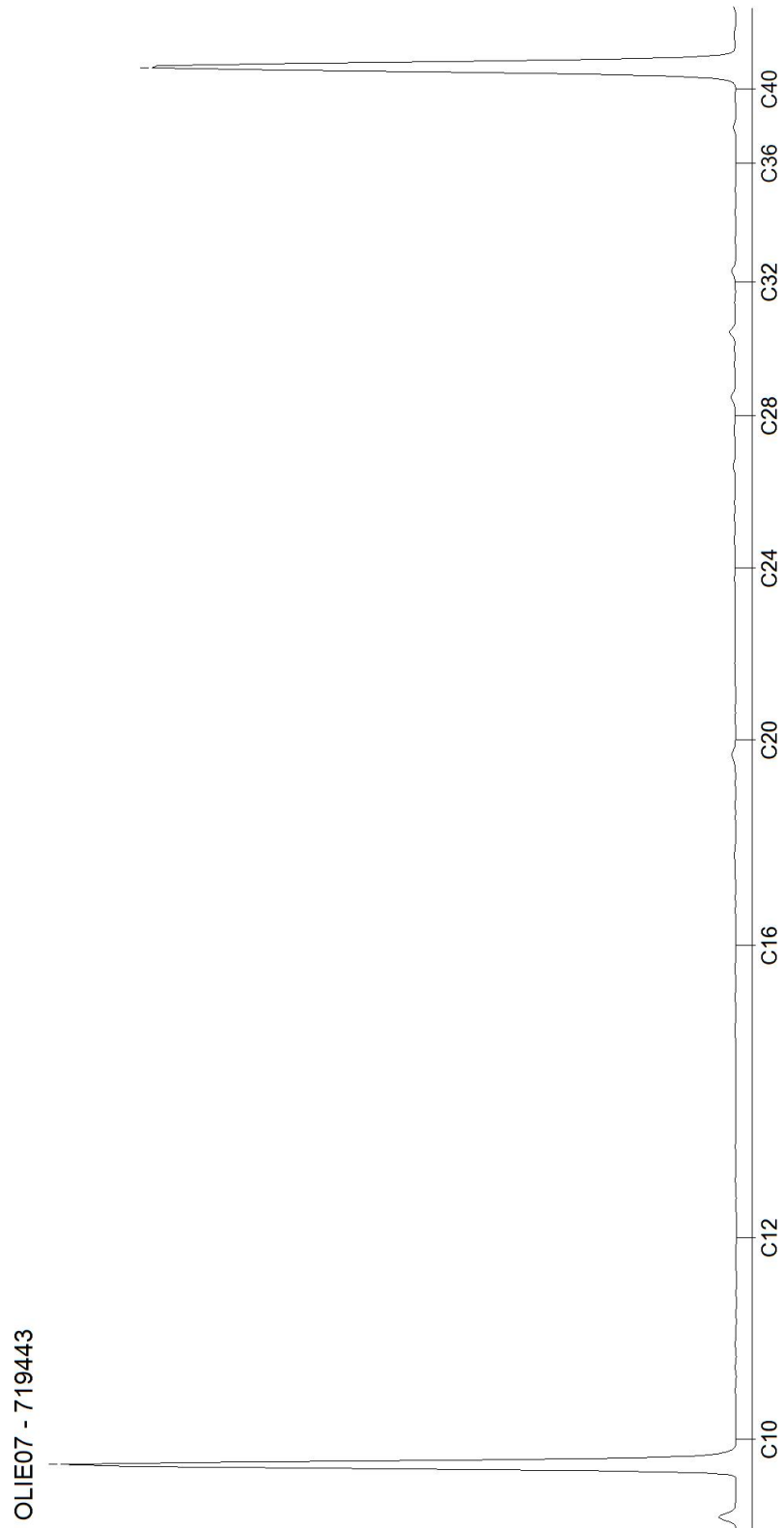

AL-West B.V.

Dortmundstraat 16B, 7418 BH Deventer, the Netherlands
Tel. +31(0)570 788110
e-Mail: info@al-west.nl, www.al-west.nl



Dumea AM
Dhr. Joost Stevelink
Bornsestraat 24
7597 NE SAASVELD

Klantnr: 35008640

Analyserapport 1609107 - 360790 2024-268 EO Grote Esweg 4 Diffelen

Datum: 30.09.2025

Opdracht	1609107 Bodem / Eluaat
Opdrachtgever	35008640 Dumea AM
Opdrachtacceptatie	24.09.2025
Project	140725 EO Grote Esweg 4 Diffelen

Geachte heer, mevrouw,

Hierbij zenden wij u de resultaten van het door u aangevraagde laboratoriumonderzoek.

De analyses zijn, tenzij anders vermeld, uitgevoerd overeenkomstig onze erkenning voor de werkzaamheid "Analyse voor milieuhygiënisch bodemonderzoek" van het Besluit Bodemkwaliteit.

Dit rapport mag alleen in zijn geheel worden gereproduceerd. Eventuele bijlagen zijn onderdeel van het rapport.

Let op: alleen de algemene voorwaarden van AL-West gedeponeerd bij de KvK te Deventer, zijn van toepassing.

Indien u nog vragen heeft of aanvullende informatie wenst, verzoeken wij u om contact op te nemen met Klantenservice.

Wij vertrouwen erop u met de toegezonden informatie van dienst te zijn.

Dit analyserapport met opdrachtnummer 1609107 en analyserapportversie 1 bevat de analyse(s) van monsternummer(s) 360790.

Met vriendelijke groet,

AL-West B.V. (AGROLAB GROUP), Dhr. Amedeo Manca, Tel. 31570788122

Parameters uitgevoerd door AL-West BV zijn geaccrediteerd volgens EN ISO/IEC 17025:2017. Alleen niet-geaccrediteerde en/of uitbestede parameters zijn gemarkeerd met het symbool *).

AL-West B.V.

Dortmundstraat 16B, 7418 BH Deventer, the Netherlands
Tel. +31(0)570 788110
e-Mail: info@al-west.nl, www.al-west.nl



AGROLAB GROUP

Your labs. Your service.

Analyserapport 1609107 - 360790 2024-268 EO Grote Esweg 4 Diffelen

Datum: 30.09.2025

Monster informatie

Monsternummer	Datum monstername	Monster beschrijving
360790	24.09.2025 00:00	BM4

Algemene monstervoorbehandeling

Parameter	Eenheid	360790
		BM4
S Voorbehandeling conform AS3000		++1).2)
S Droge stof	%	87,9 ¹⁾

Fracties (sedigraaf)

Parameter	Eenheid	360790
		BM4
S Fractie < 2 µm	% Ds	2,0

Klassiek Chemische Analyses

Parameter	Eenheid	360790
		BM4
S Organische stof ⁵⁾	% Ds	3,9

Voorbehandeling metalen analyse

Parameter	Eenheid	360790
		BM4
S Koningswater ontsluiting		++1).2)

Metalen (AS3000)

Parameter	Eenheid	360790
		BM4
S Barium (Ba)	mg/kg Ds	<20 ⁴⁾
S Cadmium (Cd)	mg/kg Ds	0,27
S Kobalt (Co)	mg/kg Ds	<3,0 ⁴⁾
S Koper (Cu)	mg/kg Ds	5,2
S Kwik (Hg)	mg/kg Ds	0,06
S Lood (Pb)	mg/kg Ds	13
S Molybdeen (Mo)	mg/kg Ds	<1,5 ⁴⁾
S Nikkel (Ni)	mg/kg Ds	<4,0 ⁴⁾
S Zink (Zn)	mg/kg Ds	31

PAK (AS3000)

Parameter	Eenheid	360790
		BM4
S Anthraceen	mg/kg Ds	<0,050 ⁴⁾
S Benzo(a)anthraceen	mg/kg Ds	0,059
S Benzo(a)pyreen	mg/kg Ds	0,076
S Benzo(ghi)peryleen	mg/kg Ds	0,082
S Benzo(k)fluorantheen	mg/kg Ds	<0,050 ⁴⁾
S Chryseen	mg/kg Ds	0,072
S Fenanthreen	mg/kg Ds	<0,050 ⁴⁾
S Fluorantheen	mg/kg Ds	0,093
S Indeno-(1,2,3-c,d)pyreen	mg/kg Ds	0,071
S Naftaleen	mg/kg Ds	<0,050 ⁴⁾

Parameters uitgevoerd door AL-West BV zijn geaccrediteerd volgens EN ISO/IEC 17025:2017. Alleen niet-geaccrediteerde en/of uitbestede parameters zijn gemarkeerd met het symbool *).



Analyserapport 1609107 - 360790 2024-268 EO Grote Esweg 4 Diffelen

Datum: 30.09.2025

Monster informatie

Monsternummer	Datum monstername	Monster beschrijving
360790	24.09.2025 00:00	BM4

Parameter	Eenheid	360790 BM4
S Som PAK (VROM) (Factor 0,7)	mg/kg Ds	0,59 ³⁾

Minerale olie (AS3000/AS3200)

Parameter	Eenheid	360790 BM4
S Koolwaterstof fractie C10-C40	mg/kg Ds	<35 ⁴⁾
Koolwaterstof fractie C10-C12 [*])	mg/kg Ds	<3 ⁴⁾
Koolwaterstof fractie C12-C16 [*])	mg/kg Ds	<3 ⁴⁾
Koolwaterstof fractie C16-C20 [*])	mg/kg Ds	<4 ⁴⁾
Koolwaterstof fractie C20-C24 [*])	mg/kg Ds	<5 ⁴⁾
Koolwaterstof fractie C24-C28 [*])	mg/kg Ds	<5 ⁴⁾
Koolwaterstof fractie C28-C32 [*])	mg/kg Ds	<5 ⁴⁾
Koolwaterstof fractie C32-C36 [*])	mg/kg Ds	<5 ⁴⁾
Koolwaterstof fractie C36-C40 [*])	mg/kg Ds	<5 ⁴⁾

Polychloorbifenylen (AS3000)

Parameter	Eenheid	360790 BM4
S PCB 28	mg/kg Ds	<0,0010 ⁴⁾
S PCB 52	mg/kg Ds	<0,0010 ⁴⁾
S PCB 101	mg/kg Ds	<0,0010 ⁴⁾
S PCB 118	mg/kg Ds	<0,0010 ⁴⁾
S PCB 138 ⁶⁾	mg/kg Ds	<0,0010 ⁴⁾
S PCB 153	mg/kg Ds	<0,0010 ⁴⁾
S PCB 180	mg/kg Ds	<0,0010 ⁴⁾
S Som PCB (7 Ballschmiter) (Factor 0,7)	mg/kg Ds	0,0049 ³⁾

¹⁾ Alle resultaten van de vaste parameters zijn gebaseerd op de droge stof (DS), behalve de analyten die zijn gemarkeerd met het teken ¹⁾ die zijn gebaseerd op de oorspronkelijke stof (OS).

²⁾ "++" Geeft aan dat de noodzakelijke behandeling in het laboratorium is uitgevoerd.

³⁾ Bij deze som zijn resultaten "<rapportagegrens" vermenigvuldigd met 0,7.

⁴⁾ Verklaring: "<" of n.a. betekent dat het gehalte van de component lager is dan de rapportagegrens.

⁵⁾ Het organische stof gehalte is gecorrigeerd met het lutum gehalte, indien geen lutum is bepaald dan is gecorrigeerd met een lutum gehalte van 5,4%. Het organische stof gehalte is niet gecorrigeerd voor het vrij ijzer gehalte, tenzij dit bepaald is.

⁶⁾ Het analyseresultaat van PCB 138 is mogelijk overschat vanwege co-elutie met PCB 163

S Erkend volgens AS SIKB 3000

Start van de test: 24.09.2025

Einde van de test: 30.09.2025

De resultaten hebben uitsluitend betrekking op de geteste items. In gevallen waarin het laboratorium niet verantwoordelijk was voor de bemonstering, gelden de gerapporteerde resultaten voor de monsters zoals deze zijn ontvangen. Het laboratorium is niet verantwoordelijk voor de door de klant verstrekte informatie. Eventuele klantinformatie in dit analyserapport valt niet onder de accreditatie van het laboratorium en kan de geldigheid van de resultaten beïnvloeden. Gedeeltelijke reproductie van het rapport zonder onze schriftelijke toestemming is niet toegestaan. In het geval van een conformiteitsverklaring wordt de discrete benadering gebruikt als beslisregel. Dit betekent dat de meetonzekerheid niet wordt meegenomen in de conformiteitsverklaring met een specificatie of norm.

Parameters uitgevoerd door AL-West BV zijn geaccrediteerd volgens EN ISO/IEC 17025:2017. Alleen niet-geaccrediteerde en/of uitbestede parameters zijn gemarkeerd met het symbool *).

AL-West B.V.

Dortmundstraat 16B, 7418 BH Deventer, the Netherlands
Tel. +31(0)570 788110
e-Mail: info@al-west.nl, www.al-west.nl



Analyserapport 1609107 - 360790 2024-268 EO Grote Esweg 4 Diffelen

Datum: 30.09.2025

AL-West B.V. (AGROLAB GROUP), Dhr. Amedeo Manca, Tel. 31570788122

Lijst van methoden

conform Protocollen AS 3000	Voorbehandeling conform AS3000 • Organische stof ⁵⁾ • Barium (Ba) • Cadmium (Cd) • Kobalt (Co) • Koper (Cu) • Kwik (Hg) • Lood (Pb) • Molybdeen (Mo) • Nikkel (Ni) • Zink (Zn) • Anthraceen • Benzo(a)anthraceen • Benzo(a)pyreen • Benzo(ghi)peryleen • Benzo(k)fluorantheen • Chryseen • Fenanthreen • Fluorantheen • Indeno-(1,2,3-c,d)pyreen • Naftaleen • Som PAK (VROM) (Factor 0,7) • Koolwaterstof fractie C10-C40 • PCB 28 • PCB 52 • PCB 101 • PCB 118 • PCB 138 ⁶⁾ • PCB 153 • PCB 180 • Som PCB (7 Ballschmitter) (Factor 0,7)
conform NEN-EN12880; AS3000, AS3200; NEN-EN15934	Droge stof
eigen methode*)	Koolwaterstof fractie C10-C12*) • Koolwaterstof fractie C12-C16*) • Koolwaterstof fractie C16-C20*) • Koolwaterstof fractie C20-C24*) • Koolwaterstof fractie C24-C28*) • Koolwaterstof fractie C28-C32*) • Koolwaterstof fractie C32-C36*) • Koolwaterstof fractie C36-C40*)
Protocollen AS 3000 / Protocollen AS 3200	Fractie < 2 µm • Koningswater ontsluiting

Parameters uitgevoerd door AL-West BV zijn geaccrediteerd volgens EN ISO/IEC 17025:2017. Alleen niet-geaccrediteerde en/of uitbestede parameters zijn gemarkeerd met het symbool *).

Kamer van Koophandel Directeur
Nr. 08110898 ppa. Marc van Gelder
VAT/BTW-ID-Nr.: Dr. Paul Wimmer
NL 811132559 B01



AL-West B.V.

Dortmundstraat 16B, 7418 BH Deventer, the Netherlands
Tel. +31(0)570 788110
e-Mail: info@al-west.nl, www.al-west.nl

CHROMATOGRAM for Order No. 1609107, Analysis No. 360790, created at 30.09.2025 12:29:34

Monster beschrijving: BM4

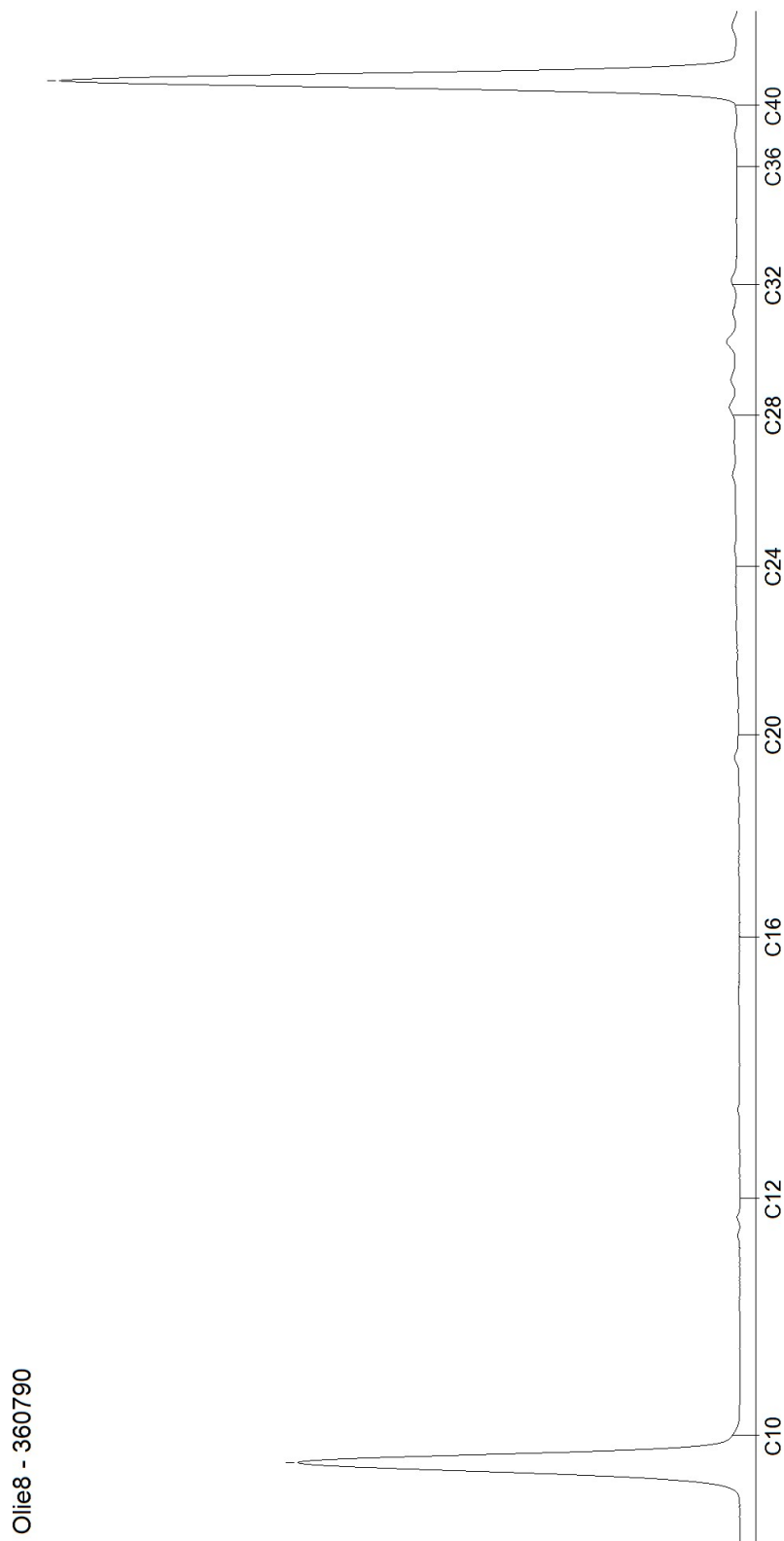

AL-West B.V.

Dortmundstraat 16B, 7418 BH Deventer, the Netherlands
Tel. +31(0)570 788110
e-Mail: info@al-west.nl, www.al-west.nl



Dumea AM
Bornsestraat 24
7597 NE SAASVELD

Klantnr: 35008640

Analyserapport 1534328 - 746772 2024-268 EO Grote Esweg 4 Diffelen

Datum: 25.03.2025

Opdracht	1534328 Water
Opdrachtgever	35008640 Dumea AM
Opdrachtacceptatie	20.03.2025
Project	140725 EO Grote Esweg 4 Diffelen

Geachte heer, mevrouw,

Hierbij zenden wij u de resultaten van het door u aangevraagde laboratoriumonderzoek.

De analyses zijn, tenzij anders vermeld, uitgevoerd overeenkomstig onze erkenning voor de werkzaamheid "Analyse voor milieuhygiënisch bodemonderzoek" van het Besluit Bodemkwaliteit.

Dit rapport mag alleen in zijn geheel worden gereproduceerd. Eventuele bijlagen zijn onderdeel van het rapport.

Let op: alleen de algemene voorwaarden van AL-West gedeponeerd bij de KvK te Deventer, zijn van toepassing.

Indien u nog vragen heeft of aanvullende informatie wenst, verzoeken wij u om contact op te nemen met Klantenservice.

Wij vertrouwen erop u met de toegezonden informatie van dienst te zijn.

Dit analyserapport met opdrachtnummer 1534328 en analyserapportversie 1 bevat de analyse(s) van monsternummer(s) 746772.

Met vriendelijke groet,

AL-West B.V. (AGROLAB GROUP), Amedeo Manca, Tel. 31570788122

Parameters uitgevoerd door AL-West BV zijn geaccrediteerd volgens EN ISO/IEC 17025:2017. Alleen niet-geaccrediteerde en/of uitbestede parameters zijn gemarkeerd met het symbool *).

Kamer van Koophandel Directeur
Nr. 08110898 ppa. Marc van Gelder
VAT/BTW-ID-Nr.: Dr. Paul Wimmer
NL 811132559 B01



Blad 1 van 3

AL-West B.V.

Dortmundstraat 16B, 7418 BH Deventer, the Netherlands
Tel. +31(0)570 788110
e-Mail: info@al-west.nl, www.al-west.nl



AGROLAB GROUP

Your labs. Your service.

Analyserapport 1534328 - 746772 2024-268 EO Grote Esweg 4 Diffelen

Datum: 25.03.2025

Monster informatie

Monsternummer	Monster beschrijving	Datum monstername
746772	01-wm1	20.03.2025

Metalen (AS3000)

Parameter	Eenheid	746772 01-wm1
S Barium (Ba)	µg/l	46
S Cadmium (Cd)	µg/l	<0,20 ²⁾
S Kobalt (Co)	µg/l	<2,0 ²⁾
S Koper (Cu)	µg/l	<2,0 ²⁾
S Kwik (Hg)	µg/l	<0,050 ²⁾
S Lood (Pb)	µg/l	<2,0 ²⁾
S Molybdeen (Mo)	µg/l	<2,0 ²⁾
S Nikkel (Ni)	µg/l	9,2
S Zink (Zn)	µg/l	<10 ²⁾

Aromaten (AS3000)

Parameter	Eenheid	746772 01-wm1
S Benzeen	µg/l	<0,20 ²⁾
S Toluene	µg/l	<0,20 ²⁾
S Ethylbenzeen	µg/l	<0,20 ²⁾
S m,p-Xyleen	µg/l	<0,20 ²⁾
S ortho-Xyleen	µg/l	<0,10 ²⁾
S Som Xylenen (Factor 0,7)	µg/l	0,21¹⁾
S Naftaleen	µg/l	<0,020 ²⁾
S Styreen	µg/l	<0,20 ²⁾

Chloorhoudende koolwaterstoffen (AS3000)

Parameter	Eenheid	746772 01-wm1
S Dichloormethaan	µg/l	<0,20 ²⁾
S Trichloormethaan (Chloroform)	µg/l	<0,20 ²⁾
S Tetrachloormethaan (Tetra)	µg/l	<0,10 ²⁾
S 1,1-Dichloorethaan	µg/l	<0,20 ²⁾
S 1,2-Dichloorethaan	µg/l	<0,20 ²⁾
S 1,1,1-Trichloorethaan	µg/l	<0,10 ²⁾
S 1,1,2-Trichloorethaan	µg/l	<0,10 ²⁾
S Vinylchloride	µg/l	<0,20 ²⁾
S 1,1-Dichlooretheen	µg/l	<0,10 ²⁾
S Cis-1,2-Dichlooretheen	µg/l	<0,10 ²⁾
S trans-1,2-Dichlooretheen	µg/l	<0,10 ²⁾
S Som cis/trans-1,2-Dichlooretheen (Factor 0,7)	µg/l	0,14¹⁾
S Som Dichlooretheen (Factor 0,7)	µg/l	0,21¹⁾
S Trichlooretheen (Tri)	µg/l	<0,20 ²⁾
S Tetrachlooretheen (Per)	µg/l	<0,10 ²⁾
S 1,1-Dichloorpropaan	µg/l	<0,20 ²⁾
S 1,2-Dichloorpropaan	µg/l	<0,20 ²⁾
S 1,3-Dichloorpropaan	µg/l	<0,20 ²⁾

Parameters uitgevoerd door AL-West BV zijn geaccrediteerd volgens EN ISO/IEC 17025:2017. Alleen niet-geaccrediteerde en/of uitbestede parameters zijn gemarkeerd met het symbool *).



Analyserapport 1534328 - 746772 2024-268 EO Grote Esweg 4 Diffelen

Datum: 25.03.2025

Monster informatie

Monsternummer	Monster beschrijving	Datum monstername
746772	01-wm1	20.03.2025

Parameter	Eenheid	746772 01-wm1
S Som Dichloorpropanen (Factor 0,7)	µg/l	0,42 ¹⁾

Broomhoudende koolwaterstoffen

Parameter	Eenheid	746772 01-wm1
S Tribroommethaan (bromoform)	µg/l	<0,20 ²⁾

Minerale olie (AS3000)

Parameter	Eenheid	746772 01-wm1
S Koolwaterstoffractie C10-C40	µg/l	<50 ²⁾
Koolwaterstoffractie C10-C12 [*])	µg/l	<10 ²⁾
Koolwaterstoffractie C12-C16 [*])	µg/l	11
Koolwaterstoffractie C16-C20 [*])	µg/l	8,6
Koolwaterstoffractie C20-C24 [*])	µg/l	6,2
Koolwaterstoffractie C24-C28 [*])	µg/l	<5,0 ²⁾
Koolwaterstoffractie C28-C32 [*])	µg/l	<5,0 ²⁾
Koolwaterstoffractie C32-C36 [*])	µg/l	<5,0 ²⁾
Koolwaterstoffractie C36-C40 [*])	µg/l	<5,0 ²⁾

¹⁾ Bij deze som zijn resultaten "<rapportagegrens" vermenigvuldigd met 0,7.

²⁾ Verklaring:"<" of n.a. betekent dat het gehalte van de component lager is dan de rapportagegrens.

S Erkend volgens AS SIKB 3000

Start van de test: 20.03.2025

Einde van de test: 24.03.2025

De resultaten hebben uitsluitend betrekking op de geteste items. In gevallen waarin het laboratorium niet verantwoordelijk was voor de bemonstering, gelden de gerapporteerde resultaten voor de monsters zoals deze zijn ontvangen. Het laboratorium is niet verantwoordelijk voor de door de klant verstrekte informatie. Eventuele klantinformatie in dit analyserapport valt niet onder de accreditatie van het laboratorium en kan de geldigheid van de resultaten beïnvloeden. Gedeeltelijke reproductie van het rapport zonder onze schriftelijke toestemming is niet toegestaan. In het geval van een conformiteitsverklaring wordt de discrete benadering gebruikt als beslisregel. Dit betekent dat de meetonzekerheid niet wordt meegenomen in de conformiteitsverklaring met een specificatie of norm.

AL-West B.V. (AGROLAB GROUP), Amedeo Manca, Tel. 31570788122

Lijst van methoden

eigen methode^{*})

Protocollen AS 3100

Koolwaterstoffractie C10-C12^{*}) • Koolwaterstoffractie C12-C16^{*}) • Koolwaterstoffractie C16-C20^{*}) • Koolwaterstoffractie C20-C24^{*}) • Koolwaterstoffractie C24-C28^{*}) • Koolwaterstoffractie C28-C32^{*}) • Koolwaterstoffractie C32-C36^{*}) • Koolwaterstoffractie C36-C40^{*})
Barium (Ba) • Cadmium (Cd) • Kobalt (Co) • Koper (Cu) • Kwik (Hg) • Lood (Pb) • Molybdeen (Mo) • Nikkel (Ni) • Zink (Zn) • Benzeen • Tolueen • Ethylbenzeen • m,p-Xyleen • ortho-Xyleen • Som Xylenen (Factor 0,7) • Naftaleen • Styreen • Dichloormethaan • Trichloormethaan (Chloroform) • Tetrachloormethaan (Tetra) • 1,1-Dichloorethaan • 1,2-Dichloorethaan • 1,1,1-Trichloorethaan • 1,1,2-Trichloorethaan • Vinylchloride • 1,1-Dichlooretheen • Cis-1,2-Dichlooretheen • trans-1,2-Dichlooretheen • Som cis/trans-1,2-Dichlooretheen (Factor 0,7) • Som Dichlooretheen (Factor 0,7) • Trichlooretheen (Tri) • Tetrachlooretheen (Per) • 1,1-Dichloorpropan • 1,2-Dichloorpropan • 1,3-Dichloorpropan • Som Dichloorpropanen (Factor 0,7) • Tribroommethaan (bromoform) • Koolwaterstoffractie C10-C40

Parameters uitgevoerd door AL-West BV zijn geaccrediteerd volgens EN ISO/IEC 17025:2017. Alleen niet-geaccrediteerde en/of uitbestede parameters zijn gemarkeerd met het symbool ^{*}).

AL-West B.V.

Dortmundstraat 16B, 7418 BH Deventer, the Netherlands
Tel. +31(0)570 788110
e-Mail: info@al-west.nl, www.al-west.nl

CHROMATOGRAM for Order No. 1534328, Analysis No. 746772, created at 25.03.2025 11:37:04

Monster beschrijving: 01-wm1

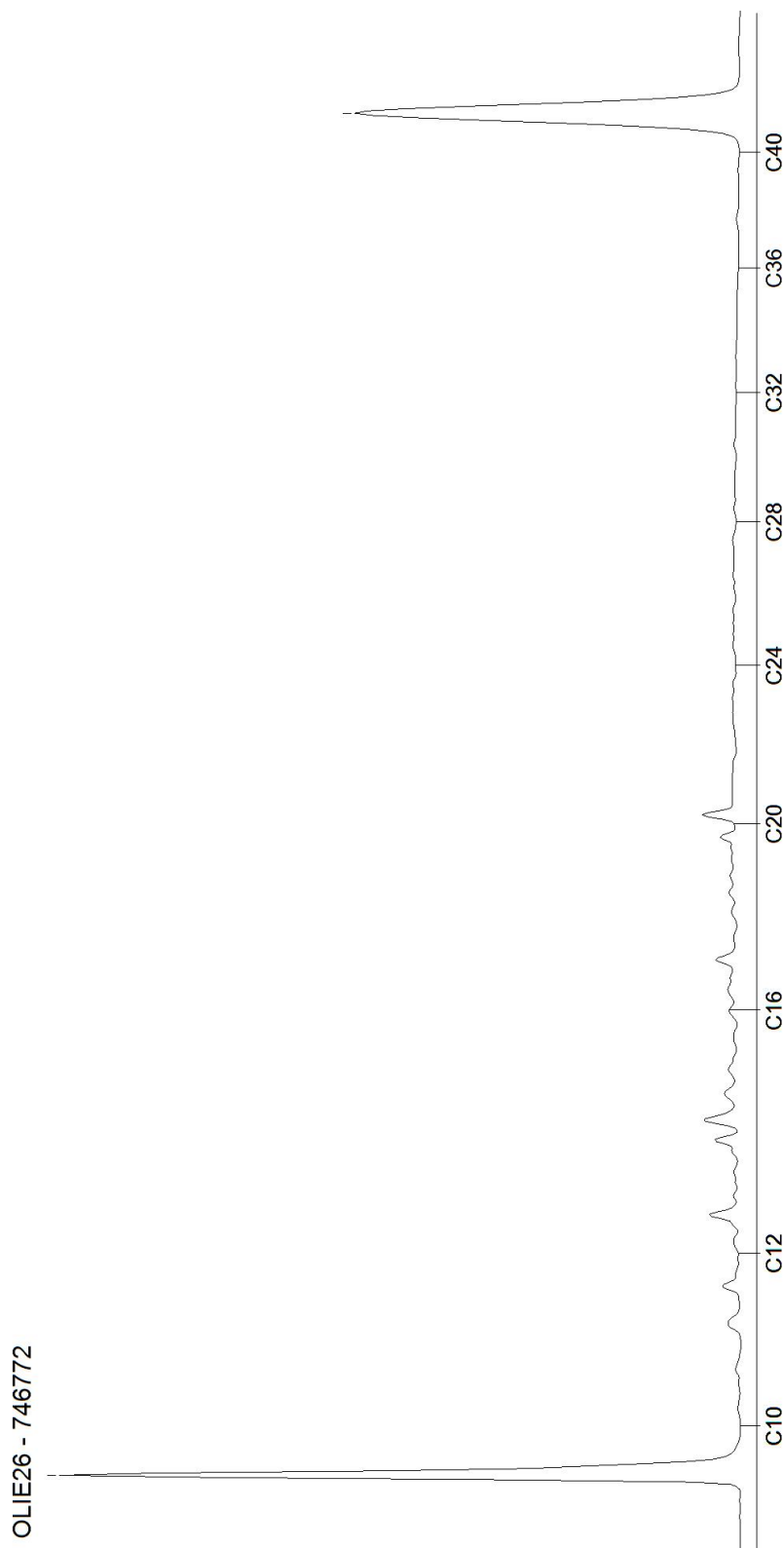

Tabel 1: Samenstelling en toetsing Beoordeling aan de interventiewaarde bodemkwaliteit (landbodem) (T.130)

Analysemonster	BM1			
Certificaatcode	1529189			
Datum	10-3-2025			
Traject (cm-mv)	0-50			
Humus (% ds)	4			
Lutum (% ds)	1			
Datum van toetsing	14-3-2025			
Bodemklasse monster				Voldoet aan Interventiewaarde
Monstermelding 1				
Monstermelding 2				
Monstermelding 3				
	Meetw	GSSD		T130
GECHLOREERDE KOOLWATERSTOFFEN				
PCB (som 7)	0,0049	<0,012	mg/kg ds	<=IW
PCB 28	< 0,0010	<0,0018	mg/kg ds	
PCB 52	< 0,0010	<0,0018	mg/kg ds	
PCB 101	< 0,0010	<0,0018	mg/kg ds	
PCB 118	< 0,0010	<0,0018	mg/kg ds	
PCB 138	< 0,0010	<0,0018	mg/kg ds	
PCB 153	< 0,0010	<0,0018	mg/kg ds	
PCB 180	< 0,0010	<0,0018	mg/kg ds	
METALEN				
Kobalt	< 3,00	<7,38	mg/kg ds	<=IW
Nikkel	< 4,00	<8,17	mg/kg ds	<=IW
Koper	8,70	16,84	mg/kg ds	<=IW
Zink	40,0	90,3	mg/kg ds	<=IW
Molybdeen	< 1,50	<1,05	mg/kg ds	<=IW
Cadmium	0,30	0,47	mg/kg ds	<=IW
Barium	28,0	109	mg/kg ds	----- (5)
Kwik	0,070	0,099	mg/kg ds	<=IW
Lood	18,00	27,3	mg/kg ds	<=IW
OVERIG				
Droge stof	87,6	87,6	% ds	----- (5)
Lutum	< 1,00		%	
Organische stof (humus)	4,00		% ds	
OVERIGE (ORGANISCHE) VERBINDINGEN				
Minerale olie C10 - C12	< 3,00	5,25	mg/kg ds	----- (5)
Minerale olie C10 - C40	< 35,0	<61,3	mg/kg ds	<=IW
Minerale olie C12 - C16	< 3,00	5,25	mg/kg ds	----- (5)
Minerale olie C16 - C20	< 4,00	7,00	mg/kg ds	----- (5)
Minerale olie C20 - C24	< 5,00	8,75	mg/kg ds	----- (5)
Minerale olie C24 - C28	< 5,00	8,75	mg/kg ds	----- (5)
Minerale olie C28 - C32	< 5,00	8,75	mg/kg ds	----- (5)
Minerale olie C32 - C36	< 5,00	8,75	mg/kg ds	----- (5)
Minerale olie C36 - C40	< 5,00	8,75	mg/kg ds	----- (5)
PAK				
Naftaleen	< 0,050	<0,035	mg/kg ds	
Anthraceen	< 0,050	<0,035	mg/kg ds	
Fenanthreen	< 0,050	<0,035	mg/kg ds	
Fluorantheen	0,18	0,18	mg/kg ds	
Chryseen	0,084	0,084	mg/kg ds	
Benzo(a)anthraceen	0,084	0,084	mg/kg ds	
Benzo(a)pyreen	0,090	0,090	mg/kg ds	
Benzo(k)fluorantheen	< 0,050	<0,035	mg/kg ds	
Indeno-(1,2,3-c,d)pyreen	0,10	0,10	mg/kg ds	
Benzo(g,h,i)peryleen	0,086	0,086	mg/kg ds	
PAK 10 VROM	0,76	0,76	mg/kg ds	<=IW

Tabel 2: Samenstelling en toetsing Beoordeling aan de interventiewaarde bodemkwaliteit (landbodem) (T.130)

Analysemonster	BM2			
Certificaatcode	1529189			
Datum	10-3-2025			
Traject (cm-mv)	7-70			
Humus (% ds)	3,9			
Lutum (% ds)	1,9			
Datum van toetsing	14-3-2025			
Bodemklasse monster				Voldoet aan Interventiewaarde
Monstermelding 1				
Monstermelding 2				
Monstermelding 3				
	Meetw	GSSD		T130
GECHLOREERDE KOOLWATERSTOFFEN				
PCB (som 7)	0,0049	<0,013	mg/kg ds	<=IW
PCB 28	< 0,0010	<0,0018	mg/kg ds	
PCB 52	< 0,0010	<0,0018	mg/kg ds	
PCB 101	< 0,0010	<0,0018	mg/kg ds	
PCB 118	< 0,0010	<0,0018	mg/kg ds	
PCB 138	< 0,0010	<0,0018	mg/kg ds	
PCB 153	< 0,0010	<0,0018	mg/kg ds	
PCB 180	< 0,0010	<0,0018	mg/kg ds	
METALEN				
Kobalt	< 3,00	<7,38	mg/kg ds	<=IW
Nikkel	< 4,00	<8,17	mg/kg ds	<=IW
Koper	14,00	27,2	mg/kg ds	<=IW
Zink	36,0	81,5	mg/kg ds	<=IW
Molybdeen	< 1,50	<1,05	mg/kg ds	<=IW
Cadmium	< 0,20	<0,22	mg/kg ds	<=IW
Barium	25,0	96,9	mg/kg ds	----- (5)
Kwik	< 0,050	<0,050	mg/kg ds	<=IW
Lood	21,0	31,9	mg/kg ds	<=IW
OVERIG				
Droge stof	85,8	85,8	% ds	----- (5)
Lutum	1,90		%	
Organische stof (humus)	3,90		% ds	
OVERIGE (ORGANISCHE) VERBINDINGEN				
Minerale olie C10 - C12	< 3,00	5,38	mg/kg ds	----- (5)
Minerale olie C10 - C40	< 35,0	<62,8	mg/kg ds	<=IW
Minerale olie C12 - C16	< 3,00	5,38	mg/kg ds	----- (5)
Minerale olie C16 - C20	< 4,00	7,18	mg/kg ds	----- (5)
Minerale olie C20 - C24	< 5,00	8,97	mg/kg ds	----- (5)
Minerale olie C24 - C28	< 5,00	8,97	mg/kg ds	----- (5)
Minerale olie C28 - C32	< 5,00	8,97	mg/kg ds	----- (5)
Minerale olie C32 - C36	< 5,00	8,97	mg/kg ds	----- (5)
Minerale olie C36 - C40	< 5,00	8,97	mg/kg ds	----- (5)
PAK				
Naftaleen	< 0,050	<0,035	mg/kg ds	
Anthraceen	< 0,050	<0,035	mg/kg ds	
Fenantheen	< 0,050	<0,035	mg/kg ds	
Fluorantheen	< 0,050	<0,035	mg/kg ds	
Chryseen	< 0,050	<0,035	mg/kg ds	
Benzo(a)anthraceen	< 0,050	<0,035	mg/kg ds	
Benzo(a)pyreen	< 0,050	<0,035	mg/kg ds	
Benzo(k)fluorantheen	< 0,050	<0,035	mg/kg ds	
Indeno-(1,2,3-c,d)pyreen	< 0,050	<0,035	mg/kg ds	
Benzo(g,h,i)peryleen	< 0,050	<0,035	mg/kg ds	
PAK 10 VROM	0,35	<0,35	mg/kg ds	<=IW

Tabel 3: Samenstelling en toetsing Beoordeling aan de interventiewaarde bodemkwaliteit (landbodem) (T.130)

Analysemonster	BM3			
Certificaatcode	1529189			
Datum	10-3-2025			
Traject (cm-mv)	0-50			
Humus (% ds)	3,9			
Lutum (% ds)	1,2			
Datum van toetsing	14-3-2025			
Bodemklasse monster				Voldoet aan Interventiewaarde
Monstermelding 1				
Monstermelding 2				
Monstermelding 3				
	Meetw	GSSD		T130
GECHLOREERDE KOOLWATERSTOFFEN				
PCB (som 7)	0,0049	<0,013	mg/kg ds	<=IW
PCB 28	< 0,0010	<0,0018	mg/kg ds	
PCB 52	< 0,0010	<0,0018	mg/kg ds	
PCB 101	< 0,0010	<0,0018	mg/kg ds	
PCB 118	< 0,0010	<0,0018	mg/kg ds	
PCB 138	< 0,0010	<0,0018	mg/kg ds	
PCB 153	< 0,0010	<0,0018	mg/kg ds	
PCB 180	< 0,0010	<0,0018	mg/kg ds	
METALEN				
Kobalt	< 3,00	<7,38	mg/kg ds	<=IW
Nikkel	< 4,00	<8,17	mg/kg ds	<=IW
Koper	7,50	14,56	mg/kg ds	<=IW
Zink	31,0	70,2	mg/kg ds	<=IW
Molybdeen	< 1,50	<1,05	mg/kg ds	<=IW
Cadmium	< 0,20	<0,22	mg/kg ds	<=IW
Barium	< 20,0	<54,3	mg/kg ds	----- (5)
Kwik	< 0,050	<0,050	mg/kg ds	<=IW
Lood	16,00	24,3	mg/kg ds	<=IW
OVERIG				
Droge stof	86,0	86,0	% ds	----- (5)
Lutum	1,20		%	
Organische stof (humus)	3,90		% ds	
OVERIGE (ORGANISCHE) VERBINDINGEN				
Minerale olie C10 - C12	< 3,00	5,38	mg/kg ds	----- (5)
Minerale olie C10 - C40	< 35,0	<62,8	mg/kg ds	<=IW
Minerale olie C12 - C16	< 3,00	5,38	mg/kg ds	----- (5)
Minerale olie C16 - C20	< 4,00	7,18	mg/kg ds	----- (5)
Minerale olie C20 - C24	< 5,00	8,97	mg/kg ds	----- (5)
Minerale olie C24 - C28	< 5,00	8,97	mg/kg ds	----- (5)
Minerale olie C28 - C32	< 5,00	8,97	mg/kg ds	----- (5)
Minerale olie C32 - C36	< 5,00	8,97	mg/kg ds	----- (5)
Minerale olie C36 - C40	< 5,00	8,97	mg/kg ds	----- (5)
PAK				
Naftaleen	< 0,050	<0,035	mg/kg ds	
Anthraceen	< 0,050	<0,035	mg/kg ds	
Fenantheen	< 0,050	<0,035	mg/kg ds	
Fluorantheen	0,072	0,072	mg/kg ds	
Chryseen	< 0,050	<0,035	mg/kg ds	
Benzo(a)anthraceen	< 0,050	<0,035	mg/kg ds	
Benzo(a)pyreen	< 0,050	<0,035	mg/kg ds	
Benzo(k)fluorantheen	< 0,050	<0,035	mg/kg ds	
Indeno-(1,2,3-c,d)pyreen	< 0,050	<0,035	mg/kg ds	
Benzo(g,h,i)peryleen	< 0,050	<0,035	mg/kg ds	
PAK 10 VROM	0,39	0,39	mg/kg ds	<=IW

Tabel 4: Samenstelling en toetsing Beoordeling aan de interventiewaarde bodemkwaliteit (landbodem) (T.130)

Analysemonster	OG1			
Certificaatcode	1529189			
Datum	10-3-2025			
Traject (cm-mv)	50-150			
Humus (% ds)	2			
Lutum (% ds)	1			
Datum van toetsing	14-3-2025			
Bodemklasse monster				Voldoet aan Interventiewaarde
Monstermelding 1				
Monstermelding 2				
Monstermelding 3				
	Meetw	GSSD		T130
GECHLOREERDE KOOLWATERSTOFFEN				
PCB (som 7)	0,0049	<0,025	mg/kg ds	<=IW
PCB 28	< 0,0010	<0,0035	mg/kg ds	
PCB 52	< 0,0010	<0,0035	mg/kg ds	
PCB 101	< 0,0010	<0,0035	mg/kg ds	
PCB 118	< 0,0010	<0,0035	mg/kg ds	
PCB 138	< 0,0010	<0,0035	mg/kg ds	
PCB 153	< 0,0010	<0,0035	mg/kg ds	
PCB 180	< 0,0010	<0,0035	mg/kg ds	
METALEN				
Kobalt	< 3,00	<7,38	mg/kg ds	<=IW
Nikkel	< 4,00	<8,17	mg/kg ds	<=IW
Koper	< 5,00	<7,24	mg/kg ds	<=IW
Zink	< 20,0	<33,2	mg/kg ds	<=IW
Molybdeen	< 1,50	<1,05	mg/kg ds	<=IW
Cadmium	< 0,20	<0,24	mg/kg ds	<=IW
Barium	< 20,0	<54,3	mg/kg ds	----- (5)
Kwik	< 0,050	<0,050	mg/kg ds	<=IW
Lood	< 10,00	<11,02	mg/kg ds	<=IW
OVERIG				
Droge stof	83,7	83,7	% ds	----- (5)
Lutum	< 1,00		%	
Organische stof (humus)	2,00		% ds	
OVERIGE (ORGANISCHE) VERBINDINGEN				
Minerale olie C10 - C12	< 3,00	10,50	mg/kg ds	----- (5)
Minerale olie C10 - C40	< 35,0	<123	mg/kg ds	<=IW
Minerale olie C12 - C16	< 3,00	10,50	mg/kg ds	----- (5)
Minerale olie C16 - C20	< 4,00	14,00	mg/kg ds	----- (5)
Minerale olie C20 - C24	< 5,00	17,50	mg/kg ds	----- (5)
Minerale olie C24 - C28	< 5,00	17,50	mg/kg ds	----- (5)
Minerale olie C28 - C32	< 5,00	17,50	mg/kg ds	----- (5)
Minerale olie C32 - C36	< 5,00	17,50	mg/kg ds	----- (5)
Minerale olie C36 - C40	< 5,00	17,50	mg/kg ds	----- (5)
PAK				
Naftaleen	< 0,050	<0,035	mg/kg ds	
Anthraceen	< 0,050	<0,035	mg/kg ds	
Fenanthreen	< 0,050	<0,035	mg/kg ds	
Fluorantheen	< 0,050	<0,035	mg/kg ds	
Chryseen	< 0,050	<0,035	mg/kg ds	
Benzo(a)anthraceen	< 0,050	<0,035	mg/kg ds	
Benzo(a)pyreen	< 0,050	<0,035	mg/kg ds	
Benzo(k)fluorantheen	< 0,050	<0,035	mg/kg ds	
Indeno-(1,2,3-c,d)pyreen	< 0,050	<0,035	mg/kg ds	
Benzo(g,h,i)peryleen	< 0,050	<0,035	mg/kg ds	
PAK 10 VROM	0,35	<0,35	mg/kg ds	<=IW

- : Geen toetsnorm aanwezig
- < : kleiner dan de detectielimiet
- <=IW : Kleiner of gelijk aan Interventiewaarde
- >IW : Groter dan Interventiewaarde
- 5 : IW ontbreekt: zorgplicht van toepassing
- # : verhoogde rapportagegrens
- GSSD : Gestandaardiseerde meetwaarde

Normentabel T.130

		I
ANORGANISCHE VERBINDINGEN		
Cyanide (complex, pH onbelangrijk)	mg/kg	50
Cyanide (vrij)	mg/kg	20
Thiocyanaten (som)	mg/kg	20
AROMATISCHE VERBINDINGEN		
Benzeen	mg/kg	1,1
Cresolen (som)	mg/kg	13
Ethylbenzeen	mg/kg	110
Fenol	mg/kg	14
Styreen (Vinylbenzeen)	mg/kg	86
Tolueen	mg/kg	32
Xylenen (som)	mg/kg	17
BESTRIJDINGSMIDDELEN		
4-Chloor-2-methylfenoxy-azijnzuur	mg/kg	4
Aldrin	µg/kg	320
alfa-Endosulfan	µg/kg	4000
alfa-HCH	µg/kg	17000
Atrazine	µg/kg	710
beta-HCH	µg/kg	1600
Carbaryl	mg/kg	0,45
Carbofuran	µg/kg	17
Chloordaan (cis + trans)	µg/kg	1600
DDD (som)	µg/kg	34000
DDE (som)	µg/kg	2300
DDT (som)	µg/kg	1700
Drins (Aldrin+Dieldrin+Endrin)	µg/kg	4000
gamma-HCH	µg/kg	1200
Heptachloor	µg/kg	4000
Heptachloorepoxide	µg/kg	4000
Organotin, som TBT+TFT, als SN	µg/kg	2500
GECHLOREERDE KOOLWATERSTOFFEN		
1,1,1-Trichloorethaan	mg/kg	15
1,1,2-Trichloorethaan	mg/kg	10
1,1-Dichloorethaan	mg/kg	15
1,1-Dichlooretheen	mg/kg	0,3
1,2-Dichloorethaan	mg/kg	6,4
Chloornaftaleen	µg/kg	23000
cis + trans-1,2-Dichlooretheen	mg/kg	1
Dichloorbenzenen (som)	mg/kg	5
Dichloorfenolen (som)	mg/kg	22
Dichloormethaan	mg/kg	3,9
Dichloorpropaan	mg/kg	2
Hexachloorbenzeen (HCB)	µg/kg	2000
Monochlooranilinen (som)	mg/kg	50
Monochloorbenzeen	mg/kg	15
Monochloorfenolen (som)	µg/kg	5400
PCB (som 7)	µg/kg	1000
Pentachloorbenzeen (QCB)	µg/kg	6700
Pentachloorfenol (PCP)	µg/kg	12000
Som 29 dioxines (als TEQ)	ng/kg	180
Tetrachloorbenzenen (som)	µg/kg	2200
Tetrachlooretheen (Per)	mg/kg	8,8
Tetrachloorfenolen (som)	µg/kg	21000
Tetrachloormethaan (Tetra)	mg/kg	0,7
Tribroommethaan (bromofom)	mg/kg	75
Trichloorbenzenen (som)	µg/kg	11000
Trichlooretheen (Tri)	mg/kg	2,5
Trichloorfenolen (som)	µg/kg	22000
Trichloormethaan (Chloroform)	mg/kg	5,6
Vinylchloride	mg/kg	0,1
METALEN		
Antimoon	mg/kg	22
Arseen	mg/kg	76

		I
Cadmium	mg/kg	13
Chroom (VI)	mg/kg	78
Chroom	mg/kg	180
Kobalt	mg/kg	190
Koper	mg/kg	190
Kwik	mg/kg	36
Lood	mg/kg	530
Molybdeen	mg/kg	190
Nikkel	mg/kg	100
Zink	mg/kg	720
OVERIG		
Benzylbutylftalaat	µg/kg	48000
Dihexylftalaat	µg/kg	220000
methylkwik	mg/kg	4
som gewogen asbest	mg/kg	100
OVERIGE (ORGANISCHE) VERBINDINGEN		
Bis(ethylhexyl)ftalaat	µg/kg	60000
Cyclohexanon	mg/kg	150
Dibutylftalaat	µg/kg	36000
Diethylftalaat	µg/kg	53000
Di-isobutylftalaat	µg/kg	17000
Dimethylftalaat	µg/kg	82000
Minerale olie (totaal)	mg/kg	5000
Pyridine	mg/kg	11
Tetrahydrofuraan	mg/kg	7
Tetrahydrothiofeen	mg/kg	8,8
PAK		
PAK 10 VROM	mg/kg	40

Tabel 1: Samenstellingwaarden en toetsing voor T101

Analysemonster	BM1			
Certificaatcode	1529189			
Datum	10-3-2025			
Traject (cm-mv)	0-50			
Humus (% ds)	4			
Lutum (% ds)	1			
Datum van toetsing	14-3-2025			
Bodemklasse monster				Klasse landbouw/natuur
Monstermelding 1				
Monstermelding 2				
Monstermelding 3				
	Meetw	GSSD		T101
GECHLOREERDE KOOLWATERSTOFFEN				
PCB (som 7)	0,0049	<0,012	mg/kg ds	<LN
PCB 28	< 0,0010	<0,0018	mg/kg ds	
PCB 52	< 0,0010	<0,0018	mg/kg ds	
PCB 101	< 0,0010	<0,0018	mg/kg ds	
PCB 118	< 0,0010	<0,0018	mg/kg ds	
PCB 138	< 0,0010	<0,0018	mg/kg ds	
PCB 153	< 0,0010	<0,0018	mg/kg ds	
PCB 180	< 0,0010	<0,0018	mg/kg ds	
METALEN				
Kobalt	< 3,00	<7,38	mg/kg ds	<LN
Nikkel	< 4,00	<8,17	mg/kg ds	<LN
Koper	8,70	16,84	mg/kg ds	<LN
Zink	40,0	90,3	mg/kg ds	<LN
Molybdeen	< 1,50	<1,05	mg/kg ds	<LN
Cadmium	0,30	0,47	mg/kg ds	<LN
Barium	28,0	109	mg/kg ds	----- (6)
Kwik	0,070	0,099	mg/kg ds	<LN
Lood	18,00	27,3	mg/kg ds	<LN
OVERIG				
Droge stof	87,6	87,6	% ds	----- (6)
Lutum	< 1,00		%	
Organische stof (humus)	4,00		% ds	
OVERIGE (ORGANISCHE) VERBINDINGEN				
Minerale olie C10 - C12	< 3,00	5,25	mg/kg ds	----- (6)
Minerale olie C10 - C40	< 35,0	<61,3	mg/kg ds	<LN
Minerale olie C12 - C16	< 3,00	5,25	mg/kg ds	----- (6)
Minerale olie C16 - C20	< 4,00	7,00	mg/kg ds	----- (6)
Minerale olie C20 - C24	< 5,00	8,75	mg/kg ds	----- (6)
Minerale olie C24 - C28	< 5,00	8,75	mg/kg ds	----- (6)
Minerale olie C28 - C32	< 5,00	8,75	mg/kg ds	----- (6)
Minerale olie C32 - C36	< 5,00	8,75	mg/kg ds	----- (6)
Minerale olie C36 - C40	< 5,00	8,75	mg/kg ds	----- (6)
PAK				
Naftaleen	< 0,050	<0,035	mg/kg ds	
Anthraceen	< 0,050	<0,035	mg/kg ds	
Fenanthreen	< 0,050	<0,035	mg/kg ds	
Fluorantheen	0,18	0,18	mg/kg ds	
Chryseen	0,084	0,084	mg/kg ds	
Benzo(a)anthraceen	0,084	0,084	mg/kg ds	
Benzo(a)pyreen	0,090	0,090	mg/kg ds	
Benzo(k)fluorantheen	< 0,050	<0,035	mg/kg ds	
Indeno-(1,2,3-c,d)pyreen	0,10	0,10	mg/kg ds	
Benzo(g,h,i)peryleen	0,086	0,086	mg/kg ds	
PAK 10 VROM	0,76	0,76	mg/kg ds	<LN

Tabel 2: Samenstellingwaarden en toetsing voor T101

Analysemonster	BM2			
Certificaatcode	1529189			
Datum	10-3-2025			
Traject (cm-mv)	7-70			
Humus (% ds)	3,9			
Lutum (% ds)	1,9			
Datum van toetsing	14-3-2025			
Bodemklasse monster				Klasse landbouw/natuur
Monstermelding 1				
Monstermelding 2				
Monstermelding 3				
	Meetw	GSSD		T101
GECHLOREERDE KOOLWATERSTOFFEN				
PCB (som 7)	0,0049	<0,013	mg/kg ds	<LN
PCB 28	< 0,0010	<0,0018	mg/kg ds	
PCB 52	< 0,0010	<0,0018	mg/kg ds	
PCB 101	< 0,0010	<0,0018	mg/kg ds	
PCB 118	< 0,0010	<0,0018	mg/kg ds	
PCB 138	< 0,0010	<0,0018	mg/kg ds	
PCB 153	< 0,0010	<0,0018	mg/kg ds	
PCB 180	< 0,0010	<0,0018	mg/kg ds	
METALEN				
Kobalt	< 3,00	<7,38	mg/kg ds	<LN
Nikkel	< 4,00	<8,17	mg/kg ds	<LN
Koper	14,00	27,2	mg/kg ds	<LN
Zink	36,0	81,5	mg/kg ds	<LN
Molybdeen	< 1,50	<1,05	mg/kg ds	<LN
Cadmium	< 0,20	<0,22	mg/kg ds	<LN
Barium	25,0	96,9	mg/kg ds	----- (6)
Kwik	< 0,050	<0,050	mg/kg ds	<LN
Lood	21,0	31,9	mg/kg ds	<LN
OVERIG				
Droge stof	85,8	85,8	% ds	----- (6)
Lutum	1,90		%	
Organische stof (humus)	3,90		% ds	
OVERIGE (ORGANISCHE) VERBINDINGEN				
Minerale olie C10 - C12	< 3,00	5,38	mg/kg ds	----- (6)
Minerale olie C10 - C40	< 35,0	<62,8	mg/kg ds	<LN
Minerale olie C12 - C16	< 3,00	5,38	mg/kg ds	----- (6)
Minerale olie C16 - C20	< 4,00	7,18	mg/kg ds	----- (6)
Minerale olie C20 - C24	< 5,00	8,97	mg/kg ds	----- (6)
Minerale olie C24 - C28	< 5,00	8,97	mg/kg ds	----- (6)
Minerale olie C28 - C32	< 5,00	8,97	mg/kg ds	----- (6)
Minerale olie C32 - C36	< 5,00	8,97	mg/kg ds	----- (6)
Minerale olie C36 - C40	< 5,00	8,97	mg/kg ds	----- (6)
PAK				
Naftaleen	< 0,050	<0,035	mg/kg ds	
Anthraceen	< 0,050	<0,035	mg/kg ds	
Fenanthreen	< 0,050	<0,035	mg/kg ds	
Fluorantheen	< 0,050	<0,035	mg/kg ds	
Chryseen	< 0,050	<0,035	mg/kg ds	
Benzo(a)anthraceen	< 0,050	<0,035	mg/kg ds	
Benzo(a)pyreen	< 0,050	<0,035	mg/kg ds	
Benzo(k)fluorantheen	< 0,050	<0,035	mg/kg ds	
Indeno-(1,2,3-c,d)pyreen	< 0,050	<0,035	mg/kg ds	
Benzo(g,h,i)peryleen	< 0,050	<0,035	mg/kg ds	
PAK 10 VROM	0,35	<0,35	mg/kg ds	<LN

Tabel 3: Samenstellingwaarden en toetsing voor T101

Analysemonster	BM3			
Certificaatcode	1529189			
Datum	10-3-2025			
Traject (cm-mv)	0-50			
Humus (% ds)	3,9			
Lutum (% ds)	1,2			
Datum van toetsing	14-3-2025			
Bodemklasse monster				Klasse landbouw/natuur
Monstermelding 1				
Monstermelding 2				
Monstermelding 3				
	Meetw	GSSD		T101
GECHLOREERDE KOOLWATERSTOFFEN				
PCB (som 7)	0,0049	<0,013	mg/kg ds	<LN
PCB 28	< 0,0010	<0,0018	mg/kg ds	
PCB 52	< 0,0010	<0,0018	mg/kg ds	
PCB 101	< 0,0010	<0,0018	mg/kg ds	
PCB 118	< 0,0010	<0,0018	mg/kg ds	
PCB 138	< 0,0010	<0,0018	mg/kg ds	
PCB 153	< 0,0010	<0,0018	mg/kg ds	
PCB 180	< 0,0010	<0,0018	mg/kg ds	
METALEN				
Kobalt	< 3,00	<7,38	mg/kg ds	<LN
Nikkel	< 4,00	<8,17	mg/kg ds	<LN
Koper	7,50	14,56	mg/kg ds	<LN
Zink	31,0	70,2	mg/kg ds	<LN
Molybdeen	< 1,50	<1,05	mg/kg ds	<LN
Cadmium	< 0,20	<0,22	mg/kg ds	<LN
Barium	< 20,0	<54,3	mg/kg ds	----- (6)
Kwik	< 0,050	<0,050	mg/kg ds	<LN
Lood	16,00	24,3	mg/kg ds	<LN
OVERIG				
Droge stof	86,0	86,0	% ds	----- (6)
Lutum	1,20		%	
Organische stof (humus)	3,90		% ds	
OVERIGE (ORGANISCHE) VERBINDINGEN				
Minerale olie C10 - C12	< 3,00	5,38	mg/kg ds	----- (6)
Minerale olie C10 - C40	< 35,0	<62,8	mg/kg ds	<LN
Minerale olie C12 - C16	< 3,00	5,38	mg/kg ds	----- (6)
Minerale olie C16 - C20	< 4,00	7,18	mg/kg ds	----- (6)
Minerale olie C20 - C24	< 5,00	8,97	mg/kg ds	----- (6)
Minerale olie C24 - C28	< 5,00	8,97	mg/kg ds	----- (6)
Minerale olie C28 - C32	< 5,00	8,97	mg/kg ds	----- (6)
Minerale olie C32 - C36	< 5,00	8,97	mg/kg ds	----- (6)
Minerale olie C36 - C40	< 5,00	8,97	mg/kg ds	----- (6)
PAK				
Naftaleen	< 0,050	<0,035	mg/kg ds	
Anthraceen	< 0,050	<0,035	mg/kg ds	
Fenanthreen	< 0,050	<0,035	mg/kg ds	
Fluorantheen	0,072	0,072	mg/kg ds	
Chryseen	< 0,050	<0,035	mg/kg ds	
Benzo(a)anthraceen	< 0,050	<0,035	mg/kg ds	
Benzo(a)pyreen	< 0,050	<0,035	mg/kg ds	
Benzo(k)fluorantheen	< 0,050	<0,035	mg/kg ds	
Indeno-(1,2,3-c,d)pyreen	< 0,050	<0,035	mg/kg ds	
Benzo(g,h,i)peryleen	< 0,050	<0,035	mg/kg ds	
PAK 10 VROM	0,39	0,39	mg/kg ds	<LN

Tabel 4: Samenstellingwaarden en toetsing voor T101

Analysemonster	OG1			
Certificaatcode	1529189			
Datum	10-3-2025			
Traject (cm-mv)	50-150			
Humus (% ds)	2			
Lutum (% ds)	1			
Datum van toetsing	14-3-2025			
Bodemklasse monster				Klasse landbouw/natuur
Monstermelding 1				
Monstermelding 2				
Monstermelding 3				
	Meetw	GSSD		T101
GECHLOREERDE KOOLWATERSTOFFEN				
PCB (som 7)	0,0049	<0,025	mg/kg ds	<LN
PCB 28	< 0,0010	<0,0035	mg/kg ds	
PCB 52	< 0,0010	<0,0035	mg/kg ds	
PCB 101	< 0,0010	<0,0035	mg/kg ds	
PCB 118	< 0,0010	<0,0035	mg/kg ds	
PCB 138	< 0,0010	<0,0035	mg/kg ds	
PCB 153	< 0,0010	<0,0035	mg/kg ds	
PCB 180	< 0,0010	<0,0035	mg/kg ds	
METALEN				
Kobalt	< 3,00	<7,38	mg/kg ds	<LN
Nikkel	< 4,00	<8,17	mg/kg ds	<LN
Koper	< 5,00	<7,24	mg/kg ds	<LN
Zink	< 20,0	<33,2	mg/kg ds	<LN
Molybdeen	< 1,50	<1,05	mg/kg ds	<LN
Cadmium	< 0,20	<0,24	mg/kg ds	<LN
Barium	< 20,0	<54,3	mg/kg ds	----- (6)
Kwik	< 0,050	<0,050	mg/kg ds	<LN
Lood	< 10,00	<11,02	mg/kg ds	<LN
OVERIG				
Droge stof	83,7	83,7	% ds	----- (6)
Lutum	< 1,00		%	
Organische stof (humus)	2,00		% ds	
OVERIGE (ORGANISCHE) VERBINDINGEN				
Minerale olie C10 - C12	< 3,00	10,50	mg/kg ds	----- (6)
Minerale olie C10 - C40	< 35,0	<123	mg/kg ds	<LN
Minerale olie C12 - C16	< 3,00	10,50	mg/kg ds	----- (6)
Minerale olie C16 - C20	< 4,00	14,00	mg/kg ds	----- (6)
Minerale olie C20 - C24	< 5,00	17,50	mg/kg ds	----- (6)
Minerale olie C24 - C28	< 5,00	17,50	mg/kg ds	----- (6)
Minerale olie C28 - C32	< 5,00	17,50	mg/kg ds	----- (6)
Minerale olie C32 - C36	< 5,00	17,50	mg/kg ds	----- (6)
Minerale olie C36 - C40	< 5,00	17,50	mg/kg ds	----- (6)
PAK				
Naftaleen	< 0,050	<0,035	mg/kg ds	
Anthraceen	< 0,050	<0,035	mg/kg ds	
Fenanthreen	< 0,050	<0,035	mg/kg ds	
Fluorantheen	< 0,050	<0,035	mg/kg ds	
Chryseen	< 0,050	<0,035	mg/kg ds	
Benzo(a)anthraceen	< 0,050	<0,035	mg/kg ds	
Benzo(a)pyreen	< 0,050	<0,035	mg/kg ds	
Benzo(k)fluorantheen	< 0,050	<0,035	mg/kg ds	
Indeno-(1,2,3-c,d)pyreen	< 0,050	<0,035	mg/kg ds	
Benzo(g,h,i)peryleen	< 0,050	<0,035	mg/kg ds	
PAK 10 VROM	0,35	<0,35	mg/kg ds	<LN

-----	: Geen toetsnorm aanwezig
<	: kleiner dan de detectielimiet
<LN	: Landbouw/natuur
WO	: Wonen
IND	: Industrie
MV	: Matig verontreinigd
SV	: Sterk verontreinigd
6	: Heeft geen normwaarde
#	: verhoogde rapportagegrens
GSSD	: Gestandaardiseerde meetwaarde

Normentabel T.101

		LN	WO	IND	I
ANORGANISCHE VERBINDINGEN					
Cyanide (complex, pH onbelangrijk)	mg/kg	5,5	5,5	50	50
Cyanide (vrij)	mg/kg	3	3	20	20
Thiocyanaten (som)	mg/kg	6	6	20	20
AROMATISCHE VERBINDINGEN					
1,2,3-Trimethylbenzeen	mg/kg	0,45	0,45	0,45	
1,2,4-Trimethylbenzeen	mg/kg	0,45	0,45	0,45	
3-Ethyltolueen	mg/kg	0,45	0,45	0,45	
Benzeen	mg/kg	0,2	0,2	1	1,1
Cresolen (som)	mg/kg	0,3	0,3	5	13
Dodecylbenzeen	mg/kg	0,35	0,35	0,35	
Ethylbenzeen	mg/kg	0,2	0,2	1,25	110
Fenol	mg/kg	0,25	0,25	1,25	14
iso-Propylbenzeen (Cumeen)	mg/kg	0,45	0,45	0,45	
Propylbenzeen	mg/kg	0,45	0,45	0,45	
Som 16 Aromatische oplosmiddelen	mg/kg	2,5	2,5	2,5	
Styreen (Vinylbenzeen)	mg/kg	0,25	0,25	25	86
Tolueen	mg/kg	0,2	0,2	1,25	32
Xylenen (som)	mg/kg	0,45	0,45	1,25	17
BESTRIJDINGSMIDDELEN					
4-Chloor-2-methylfenoxy-azijnzuur	mg/kg	0,55	0,55	0,55	4
Aldrin	µg/kg				320
alfa-Endosulfan	µg/kg	0,9	0,9	100	4000
alfa-HCH	µg/kg	1	1	500	17000
Atrazine	µg/kg	35	35	500	710
Azinphos-methyl	µg/kg	7,5	7,5	7,5	
beta-HCH	µg/kg	2	2	500	1600
Carbaryl	mg/kg	0,15	0,15	0,45	0,45
Carbofuran	µg/kg	17	17	17	17
Chlooraan (cis + trans)	µg/kg	2	2	500	1600
DDD (som)	µg/kg	20	840	34000	34000
DDE (som)	µg/kg	100	130	1300	2300
DDT (som)	µg/kg	200	200	1000	1700
Drins (Aldrin+Dieldrin+Endrin)	µg/kg	15	40	140	4000
gamma-HCH	µg/kg	3	40	500	1200
Heptachloor	µg/kg	0,7	0,7	100	4000
Heptachloorepoxide	µg/kg	2	2	100	4000
Hexachloorbutadieen	µg/kg	3			
Organotin, som TBT+TFT, als SN	µg/kg	150	500	2500	2500
Som 21 Organochloorhoud. bestrijdingsm	µg/kg	400			
Som niet chloorhoudende bestrijding	µg/kg	90	90	500	
Tributyltin (als Sn)	µg/kg	65	65	65	
GECHLOREERDE KOOLWATERSTOFFEN					
1,1,1-Trichloorethaan	mg/kg	0,25	0,25	0,25	15
1,1,2-Trichloorethaan	mg/kg	0,3	0,3	0,3	10
1,1-Dichloorethaan	mg/kg	0,2	0,2	0,2	15
1,1-Dichlooretheen	mg/kg	0,3	0,3	0,3	0,3
1,2-Dichloorethaan	mg/kg	0,2	0,2	4	6,4
2-Ethyltolueen	mg/kg	0,45	0,45	0,45	
4-chloormethylfenolen (som)	mg/kg	0,6	0,6	0,6	
4-Ethyltolueen	mg/kg	0,45	0,45	0,45	
Chloornaftaleen	µg/kg	70	70	10000	23000
cis + trans-1,2-Dichlooretheen	mg/kg	0,3	0,3	0,3	1
Dichloorbenzenen (som)	mg/kg	2	2	2	5
Dichloorfenolen (som)	mg/kg	0,2	0,2	6	22
Dichloormethaan	mg/kg	0,1	0,1	3,9	3,9
Dichloorpropaan	mg/kg	0,8	0,8	0,8	2
Hexachloorbenzeen (HCB)	µg/kg	8,5	27	1400	2000
Monochlooranilinen (som)	mg/kg	0,2	0,2	0,2	50
Monochloorbenzeen	mg/kg	0,2	0,2	5	15
Monochloorfenolen (som)	µg/kg	45	45	5400	5400
PCB (som 7)	µg/kg	20	40	500	1000
Pentachlooraniline	mg/kg	0,15	0,15	0,15	
Pentachloorbenzeen (QCB)	µg/kg	2,5	2,5	5000	6700

		LN	WO	IND	I
Pentachloorfenol (PCP)	µg/kg	3	1400	5000	12000
Som 29 dioxines (als TEQ)	ng/kg	55	55	55	180
Tetrachloorbenzenen (som)	µg/kg	9	9	2200	2200
Tetrachlooretheen (Per)	mg/kg	0,15	0,15	4	8,8
Tetrachloorfenolen (som)	µg/kg	15	1000	600	21000
Tetrachloormethaan (Tetra)	mg/kg	0,3	0,3	0,7	0,7
Tribroommethaan (bromoform)	mg/kg	0,2	0,2	0,2	75
Trichloorbenzenen (som)	µg/kg	15	15	5000	11000
Trichlooretheen (Tri)	mg/kg	0,25	0,25	2,5	2,5
Trichloorfenolen (som)	µg/kg	3	3	6000	22000
Trichloormethaan (Chloroform)	mg/kg	0,25	0,25	3	5,6
Vinylchloride	mg/kg	0,1	0,1	0,1	0,1
METALEN					
Antimoon	mg/kg	4	15	22	22
Arseen	mg/kg	20	27	76	76
Cadmium	mg/kg	0,6	1,2	4,3	13
Chroom (VI)	mg/kg				78
Chroom	mg/kg	55	64	180	180
Kobalt	mg/kg	15	35	190	190
Koper	mg/kg	40	54	190	190
Kwik	mg/kg	0,15	0,83	4,8	36
Lood	mg/kg	50	210	530	530
Molybdeen	mg/kg	1,5	88	190	190
Nikkel	mg/kg	35	39	100	100
Tin	mg/kg	6,5	180	900	
Vanadium	mg/kg	80	97	250	
Zink	mg/kg	140	200	720	720
OVERIG					
Benzylbutylftalaat	µg/kg	70	2600	48000	48000
Dihexylftalaat	µg/kg	70	18000	60000	220000
methylkwik	mg/kg				4
som gewogen asbest	mg/kg		100	100	100
OVERIGE (ORGANISCHE) VERBINDINGEN					
1,3,5-Trimethylbenzeen (Mesityleen)	mg/kg	0,45	0,45	0,45	
2-Propanol	mg/kg	0,75	0,75	0,75	
Acrylonitril	mg/kg	0,1	0,1	0,1	
Bis(ethylhexyl)ftalaat	µg/kg	45	8300	60000	60000
Butanol	mg/kg	2	2	2	
Butylacetaat	mg/kg	2	2	2	
Cyclohexanon	mg/kg	2	2	150	150
Dibutylftalaat	µg/kg	70	5000	36000	36000
Diethyleenglycol	mg/kg	8	8	8	
Diethylftalaat	µg/kg	45	5300	53000	53000
Di-isobutylftalaat	µg/kg	45	1300	17000	17000
Dimethylftalaat	µg/kg	45	9200	60000	82000
Ethylacetaat	mg/kg	2	2	2	
Ethyleenglycol	mg/kg	5	5	5	
Formaldehyde	mg/kg	0,1	0,1	0,1	
Methanol	mg/kg	3	3	3	
Methylethylketon (MEK)	mg/kg	2	2	2	
Methyl-tert-butylether (MTBE)	mg/kg	0,2	0,2	0,2	
Minerale olie (totaal)	mg/kg	190	190	500	5000
Pyridine	mg/kg	0,25	0,25	1	11
Tetrahydrofuraan	mg/kg	0,45	0,45	2	7
Tetrahydrothiofeen	mg/kg	1,5	1,5	8,8	8,8
PAK					
PAK 10 VROM	mg/kg	1,5	6,8	40	40

Tabel 1: Samenstelling en toetsing Beoordeling aan de interventiewaarde bodemkwaliteit (landbodem) (T.130)

Analysemonster	BM4			
Certificaatcode	1609107			
Datum	24-9-2025			
Traject (cm-mv)	10-30			
Humus (% ds)	3,9			
Lutum (% ds)	2			
Datum van toetsing	1-10-2025			
Bodemklasse monster				Voldoet aan Interventiewaarde
Monstermelding 1				
Monstermelding 2				
Monstermelding 3				
	Meetw	GSSD		T130
GECHLOREERDE KOOLWATERSTOFFEN				
PCB (som 7)	< 0,0	<0,0	mg/kg ds	<=IW
PCB 28	< 0,0010	<0,0018	mg/kg ds	
PCB 52	< 0,0010	<0,0018	mg/kg ds	
PCB 101	< 0,0010	<0,0018	mg/kg ds	
PCB 118	< 0,0010	<0,0018	mg/kg ds	
PCB 138	< 0,0010	<0,0018	mg/kg ds	
PCB 153	< 0,0010	<0,0018	mg/kg ds	
PCB 180	< 0,0010	<0,0018	mg/kg ds	
METALEN				
Kobalt	< 3,00	<7,38	mg/kg ds	<=IW
Nikkel	< 4,00	<8,17	mg/kg ds	<=IW
Koper	5,20	10,10	mg/kg ds	<=IW
Zink	31,0	70,2	mg/kg ds	<=IW
Molybdeen	< 1,50	<1,05	mg/kg ds	<=IW
Cadmium	0,27	0,43	mg/kg ds	<=IW
Barium	< 20,0	<54,3	mg/kg ds	----- (5)
Kwik	0,060	0,085	mg/kg ds	<=IW
Lood	13,00	19,77	mg/kg ds	<=IW
OVERIG				
Droge stof	87,9	87,9	%	----- (5)
Lutum	2,00		%	
Organische stof (humus)	3,90		% ds	
OVERIGE (ORGANISCHE) VERBINDINGEN				
Minerale olie C10 - C12	< 3,00	5,38	mg/kg ds	----- (5)
Minerale olie C10 - C40	< 35,0	<62,8	mg/kg ds	<=IW
Minerale olie C12 - C16	< 3,00	5,38	mg/kg ds	----- (5)
Minerale olie C16 - C20	< 4,00	7,18	mg/kg ds	----- (5)
Minerale olie C20 - C24	< 5,00	8,97	mg/kg ds	----- (5)
Minerale olie C24 - C28	< 5,00	8,97	mg/kg ds	----- (5)
Minerale olie C28 - C32	< 5,00	8,97	mg/kg ds	----- (5)
Minerale olie C32 - C36	< 5,00	8,97	mg/kg ds	----- (5)
Minerale olie C36 - C40	< 5,00	8,97	mg/kg ds	----- (5)
PAK				
Naftaleen	< 0,050	<0,035	mg/kg ds	
Anthraceen	< 0,050	<0,035	mg/kg ds	
Fenanthreen	< 0,050	<0,035	mg/kg ds	
Fluorantheen	0,093	0,093	mg/kg ds	
Chryseen	0,072	0,072	mg/kg ds	
Benzo(a)anthraceen	0,059	0,059	mg/kg ds	
Benzo(a)pyreen	0,076	0,076	mg/kg ds	
Benzo(k)fluorantheen	< 0,050	<0,035	mg/kg ds	
Indeno-(1,2,3-c,d)pyreen	0,071	0,071	mg/kg ds	
Benzo(g,h,i)peryleen	0,082	0,082	mg/kg ds	
PAK 10 VROM	0,593	0,593	mg/kg ds	<=IW

----- : Geen toetsnorm aanwezig
 < : kleiner dan de detectielimiet
 <=IW : Kleiner of gelijk aan Interventiewaarde
 >IW : Groter dan Interventiewaarde
 5 : IW ontbreekt: zorgplicht van toepassing
 # : verhoogde rapportagegrens
 GSSD : Gestandaardiseerde meetwaarde

Normentabel T.130 Beoordeling IW bodemkwaliteit

		I
ANORGANISCHE VERBINDINGEN		
Cyanide (complex, pH onbelangrijk)	mg/kg	50
Cyanide (vrij)	mg/kg	20
Thiocyanaten (som)	mg/kg	20
AROMATISCHE VERBINDINGEN		
Benzeen	mg/kg	1,1
Cresolen (som)	mg/kg	13
Ethylbenzeen	mg/kg	110
Fenol	mg/kg	14
Styreen (Vinylbenzeen)	mg/kg	86
Tolueen	mg/kg	32
Xylenen (som)	mg/kg	17
BESTRIJDINGSMIDDELEN		
4-Chloor-2-methylfenoxy-azijnzuur	mg/kg	4
Aldrin	µg/kg	320
alfa-Endosulfan	µg/kg	4000
alfa-HCH	µg/kg	17000
Atrazine	µg/kg	710
beta-HCH	µg/kg	1600
Carbaryl	mg/kg	0,45
Carbofuran	µg/kg	17
Chloordaan (cis + trans)	µg/kg	1600
DDD (som)	µg/kg	34000
DDE (som)	µg/kg	2300
DDT (som)	µg/kg	1700
Drins (Aldrin+Dieldrin+Endrin)	µg/kg	4000
gamma-HCH	µg/kg	1200
Heptachloor	µg/kg	4000
Heptachloorepoxide	µg/kg	4000
Organotin, som TBT+TFT, als SN	µg/kg	2500
GECHLOREERDE KOOLWATERSTOFFEN		
1,1,1-Trichloorethaan	mg/kg	15
1,1,2-Trichloorethaan	mg/kg	10
1,1-Dichloorethaan	mg/kg	15
1,1-Dichlooretheen	mg/kg	0,3
1,2-Dichloorethaan	mg/kg	6,4
Chloornaftaleen	µg/kg	23000
cis + trans-1,2-Dichlooretheen	mg/kg	1
Dichloorbenzenen (som)	mg/kg	5
Dichloorfenolen (som)	mg/kg	22
Dichloormethaan	mg/kg	3,9
Dichloorpropaan	mg/kg	2
Hexachloorbenzeen (HCB)	µg/kg	2000
Monochlooranilinen (som)	mg/kg	50
Monochloorbenzeen	mg/kg	15
Monochloorfenolen (som)	µg/kg	5400
PCB (som 7)	µg/kg	1000
Pentachloorbenzeen (QCB)	µg/kg	6700
Pentachloorfenol (PCP)	µg/kg	12000
Som 29 dioxines (als TEQ)	ng/kg	180
Tetrachloorbenzenen (som)	µg/kg	2200
Tetrachlooretheen (Per)	mg/kg	8,8
Tetrachloorfenolen (som)	µg/kg	21000
Tetrachloormethaan (Tetra)	mg/kg	0,7
Tribroommethaan (bromoform)	mg/kg	75
Trichloorbenzenen (som)	µg/kg	11000
Trichlooretheen (Tri)	mg/kg	2,5
Trichloorfenolen (som)	µg/kg	22000
Trichloormethaan (Chloroform)	mg/kg	5,6
Vinylchloride	mg/kg	0,1
METALEN		
Antimoon	mg/kg	22
Arseen	mg/kg	76

		I
Cadmium	mg/kg	13
Chroom (VI)	mg/kg	78
Chroom	mg/kg	180
Kobalt	mg/kg	190
Koper	mg/kg	190
Kwik	mg/kg	36
Lood	mg/kg	530
Molybdeen	mg/kg	190
Nikkel	mg/kg	100
Zink	mg/kg	720
OVERIG		
Benzylbutylftalaat	µg/kg	48000
Dihexylftalaat	µg/kg	220000
methylkwik	mg/kg	4
som gewogen asbest	mg/kg	100
OVERIGE (ORGANISCHE) VERBINDINGEN		
Bis(ethylhexyl)ftalaat	µg/kg	60000
Cyclohexanon	mg/kg	150
Dibutylftalaat	µg/kg	36000
Diethylftalaat	µg/kg	53000
Di-isobutylftalaat	µg/kg	17000
Dimethylftalaat	µg/kg	82000
Minerale olie (totaal)	mg/kg	5000
Pyridine	mg/kg	11
Tetrahydrofuraan	mg/kg	7
Tetrahydrothiofeen	mg/kg	8,8
PAK		
PAK 10 VROM	mg/kg	40

Tabel 1: Samenstellingwaarden en toetsing voor T101

Analysemonster	BM4			
Certificaatcode	1609107			
Datum	24-9-2025			
Traject (cm-mv)	10-30			
Humus (% ds)	3,9			
Lutum (% ds)	2			
Datum van toetsing	1-10-2025			
Bodemklasse monster				Klasse landbouw/natuur
Monstermelding 1				
Monstermelding 2				
Monstermelding 3				
	Meetw	GSSD		T101
GECHLOREERDE KOOLWATERSTOFFEN				
PCB (som 7)	< 0,0	<0,0	mg/kg ds	<LN
PCB 28	< 0,0010	<0,0018	mg/kg ds	
PCB 52	< 0,0010	<0,0018	mg/kg ds	
PCB 101	< 0,0010	<0,0018	mg/kg ds	
PCB 118	< 0,0010	<0,0018	mg/kg ds	
PCB 138	< 0,0010	<0,0018	mg/kg ds	
PCB 153	< 0,0010	<0,0018	mg/kg ds	
PCB 180	< 0,0010	<0,0018	mg/kg ds	
METALEN				
Kobalt	< 3,00	<7,38	mg/kg ds	<LN
Nikkel	< 4,00	<8,17	mg/kg ds	<LN
Koper	5,20	10,10	mg/kg ds	<LN
Zink	31,0	70,2	mg/kg ds	<LN
Molybdeen	< 1,50	<1,05	mg/kg ds	<LN
Cadmium	0,27	0,43	mg/kg ds	<LN
Barium	< 20,0	<54,3	mg/kg ds	----- (6)
Kwik	0,060	0,085	mg/kg ds	<LN
Lood	13,00	19,77	mg/kg ds	<LN
OVERIG				
Droge stof	87,9	87,9	%	----- (6)
Lutum	2,00		%	
Organische stof (humus)	3,90		% ds	
OVERIGE (ORGANISCHE) VERBINDINGEN				
Minerale olie C10 - C12	< 3,00	5,38	mg/kg ds	----- (6)
Minerale olie C10 - C40	< 35,0	<62,8	mg/kg ds	<LN
Minerale olie C12 - C16	< 3,00	5,38	mg/kg ds	----- (6)
Minerale olie C16 - C20	< 4,00	7,18	mg/kg ds	----- (6)
Minerale olie C20 - C24	< 5,00	8,97	mg/kg ds	----- (6)
Minerale olie C24 - C28	< 5,00	8,97	mg/kg ds	----- (6)
Minerale olie C28 - C32	< 5,00	8,97	mg/kg ds	----- (6)
Minerale olie C32 - C36	< 5,00	8,97	mg/kg ds	----- (6)
Minerale olie C36 - C40	< 5,00	8,97	mg/kg ds	----- (6)
PAK				
Naftaleen	< 0,050	<0,035	mg/kg ds	
Anthraceen	< 0,050	<0,035	mg/kg ds	
Fenanthreen	< 0,050	<0,035	mg/kg ds	
Fluorantheen	0,093	0,093	mg/kg ds	
Chryseen	0,072	0,072	mg/kg ds	
Benzo(a)anthraceen	0,059	0,059	mg/kg ds	
Benzo(a)pyreen	0,076	0,076	mg/kg ds	
Benzo(k)fluorantheen	< 0,050	<0,035	mg/kg ds	
Indeno-(1,2,3-c,d)pyreen	0,071	0,071	mg/kg ds	
Benzo(g,h,i)peryleen	0,082	0,082	mg/kg ds	
PAK 10 VROM	0,593	0,593	mg/kg ds	<LN

-----	: Geen toetsnorm aanwezig
<	: kleiner dan de detectielimiet
<LN	: Landbouw/natuur
WO	: Wonen
IND	: Industrie
MV	: Matig verontreinigd
SV	: Sterk verontreinigd
6	: Heeft geen normwaarde
#	: verhoogde rapportagegrens
GSSD	: Gestandaardiseerde meetwaarde

Normentabel T.101 Kwaliteit grond en bagger

		LN	WO	IND	I
ANORGANISCHE VERBINDINGEN					
Cyanide (complex, pH onbelangrijk)	mg/kg	5,5	5,5	50	50
Cyanide (vrij)	mg/kg	3	3	20	20
Thiocyanaten (som)	mg/kg	6	6	20	20
AROMATISCHE VERBINDINGEN					
1,2,3-Trimethylbenzeen	mg/kg	0,45	0,45	0,45	
1,2,4-Trimethylbenzeen	mg/kg	0,45	0,45	0,45	
3-Ethyltolueen	mg/kg	0,45	0,45	0,45	
Benzeen	mg/kg	0,2	0,2	1	1,1
Cresolen (som)	mg/kg	0,3	0,3	5	13
Dodecylbenzeen	mg/kg	0,35	0,35	0,35	
Ethylbenzeen	mg/kg	0,2	0,2	1,25	110
Fenol	mg/kg	0,25	0,25	1,25	14
iso-Propylbenzeen (Cumeen)	mg/kg	0,45	0,45	0,45	
Propylbenzeen	mg/kg	0,45	0,45	0,45	
Som 16 Aromatische oplosmiddelen	mg/kg	2,5	2,5	2,5	
Styreen (Vinylbenzeen)	mg/kg	0,25	0,25	25	86
Tolueen	mg/kg	0,2	0,2	1,25	32
Xylenen (som)	mg/kg	0,45	0,45	1,25	17
BESTRIJDINGSMIDDELEN					
4-Chloor-2-methylfenoxy-azijnzuur	mg/kg	0,55	0,55	0,55	4
Aldrin	µg/kg				320
alfa-Endosulfan	µg/kg	0,9	0,9	100	4000
alfa-HCH	µg/kg	1	1	500	17000
Atrazine	µg/kg	35	35	500	710
Azinphos-methyl	µg/kg	7,5	7,5	7,5	
beta-HCH	µg/kg	2	2	500	1600
Carbaryl	mg/kg	0,15	0,15	0,45	0,45
Carbofuran	µg/kg	17	17	17	17
Chlooraan (cis + trans)	µg/kg	2	2	500	1600
DDD (som)	µg/kg	20	840	34000	34000
DDE (som)	µg/kg	100	130	1300	2300
DDT (som)	µg/kg	200	200	1000	1700
Drins (Aldrin+Dieldrin+Endrin)	µg/kg	15	40	140	4000
gamma-HCH	µg/kg	3	40	500	1200
Heptachloor	µg/kg	0,7	0,7	100	4000
Heptachloorepoxide	µg/kg	2	2	100	4000
Hexachloorbutadieen	µg/kg	3			
Organotin, som TBT+TFT, als SN	µg/kg	150	500	2500	2500
Som 21 Organochloorhoud. bestrijdingsm	µg/kg	400			
Som niet chloorhoudende bestrijding	µg/kg	90	90	500	
Tributyltin (als Sn)	µg/kg	65	65	65	
GECHLOREERDE KOOLWATERSTOFFEN					
1,1,1-Trichloorethaan	mg/kg	0,25	0,25	0,25	15
1,1,2-Trichloorethaan	mg/kg	0,3	0,3	0,3	10
1,1-Dichloorethaan	mg/kg	0,2	0,2	0,2	15
1,1-Dichlooretheen	mg/kg	0,3	0,3	0,3	0,3
1,2-Dichloorethaan	mg/kg	0,2	0,2	4	6,4
2-Ethyltolueen	mg/kg	0,45	0,45	0,45	
4-chloormethylfenolen (som)	mg/kg	0,6	0,6	0,6	
4-Ethyltolueen	mg/kg	0,45	0,45	0,45	
Chloornaftaleen	µg/kg	70	70	10000	23000
cis + trans-1,2-Dichlooretheen	mg/kg	0,3	0,3	0,3	1
Dichloorbenzenen (som)	mg/kg	2	2	2	5
Dichloorfenolen (som)	mg/kg	0,2	0,2	6	22
Dichloormethaan	mg/kg	0,1	0,1	3,9	3,9
Dichloorpropaan	mg/kg	0,8	0,8	0,8	2
Hexachloorbenzeen (HCB)	µg/kg	8,5	27	1400	2000
Monochlooranilinen (som)	mg/kg	0,2	0,2	0,2	50
Monochloorbenzeen	mg/kg	0,2	0,2	5	15
Monochloorfenolen (som)	µg/kg	45	45	5400	5400
PCB (som 7)	µg/kg	20	40	500	1000
Pentachlooraniline	mg/kg	0,15	0,15	0,15	
Pentachloorbenzeen (QCB)	µg/kg	2,5	2,5	5000	6700

		LN	WO	IND	I
Pentachloorfenol (PCP)	µg/kg	3	1400	5000	12000
Som 29 dioxines (als TEQ)	ng/kg	55	55	55	180
Tetrachloorbenzenen (som)	µg/kg	9	9	2200	2200
Tetrachlooretheen (Per)	mg/kg	0,15	0,15	4	8,8
Tetrachloorfenolen (som)	µg/kg	15	1000	600	21000
Tetrachloormethaan (Tetra)	mg/kg	0,3	0,3	0,7	0,7
Tribroommethaan (bromoform)	mg/kg	0,2	0,2	0,2	75
Trichloorbenzenen (som)	µg/kg	15	15	5000	11000
Trichlooretheen (Tri)	mg/kg	0,25	0,25	2,5	2,5
Trichloorfenolen (som)	µg/kg	3	3	6000	22000
Trichloormethaan (Chloroform)	mg/kg	0,25	0,25	3	5,6
Vinylchloride	mg/kg	0,1	0,1	0,1	0,1
METALEN					
Antimoon	mg/kg	4	15	22	22
Arseen	mg/kg	20	27	76	76
Cadmium	mg/kg	0,6	1,2	4,3	13
Chroom (VI)	mg/kg				78
Chroom	mg/kg	55	64	180	180
Kobalt	mg/kg	15	35	190	190
Koper	mg/kg	40	54	190	190
Kwik	mg/kg	0,15	0,83	4,8	36
Lood	mg/kg	50	210	530	530
Molybdeen	mg/kg	1,5	88	190	190
Nikkel	mg/kg	35	39	100	100
Tin	mg/kg	6,5	180	900	
Vanadium	mg/kg	80	97	250	
Zink	mg/kg	140	200	720	720
OVERIG					
Benzylbutylftalaat	µg/kg	70	2600	48000	48000
Dihexylftalaat	µg/kg	70	18000	60000	220000
methylkwik	mg/kg				4
som gewogen asbest	mg/kg		100	100	100
OVERIGE (ORGANISCHE) VERBINDINGEN					
1,3,5-Trimethylbenzeen (Mesityleen)	mg/kg	0,45	0,45	0,45	
2-Propanol	mg/kg	0,75	0,75	0,75	
Acrylonitril	mg/kg	0,1	0,1	0,1	
Bis(ethylhexyl)ftalaat	µg/kg	45	8300	60000	60000
Butanol	mg/kg	2	2	2	
Butylacetaat	mg/kg	2	2	2	
Cyclohexanon	mg/kg	2	2	150	150
Dibutylftalaat	µg/kg	70	5000	36000	36000
Diethyleenglycol	mg/kg	8	8	8	
Diethylftalaat	µg/kg	45	5300	53000	53000
Di-isobutylftalaat	µg/kg	45	1300	17000	17000
Dimethylftalaat	µg/kg	45	9200	60000	82000
Ethylacetaat	mg/kg	2	2	2	
Ethyleenglycol	mg/kg	5	5	5	
Formaldehyde	mg/kg	0,1	0,1	0,1	
Methanol	mg/kg	3	3	3	
Methylethylketon (MEK)	mg/kg	2	2	2	
Methyl-tert-butylether (MTBE)	mg/kg	0,2	0,2	0,2	
Minerale olie (totaal)	mg/kg	190	190	500	5000
Pyridine	mg/kg	0,25	0,25	1	11
Tetrahydrofuraan	mg/kg	0,45	0,45	2	7
Tetrahydrothiofeen	mg/kg	1,5	1,5	8,8	8,8
PAK					
PAK 10 VROM	mg/kg	1,5	6,8	40	40

Tabel 1: Gemeten concentraties in grondwater met beoordeling conform de Wet Bodembescherming

Watermonster		01-wm1		
Datum		20-3-2025		
Filterdiepte (m -mv)		2,30 - 3,30		
Datum van toetsing		26-3-2025		
Monsterconclusie		Voldoet aan Streefwaarde		
Monstermelding 1				
Monstermelding 2				
Monstermelding 3				
		Meetw	GSSD	Index
AROMATISCHE VERBINDINGEN				
Benzeen	µg/l	<0,20	<0,14	-0
Ethylbenzeen	µg/l	<0,20	<0,14	-0,03
Tolueen	µg/l	<0,20	<0,14	-0,01
Xylenen (som)	µg/l		<0,21	0
			0,21	
meta-/para-Xyleen (som)	µg/l	<0,20	<0,14	
ortho-Xyleen	µg/l	<0,10	<0,070	
Styreen (Vinylbenzeen)	µg/l	<0,20	<0,14	-0,02
Som 16 Aromatische oplosmiddelen	µg/l		<0,77 ^(2,14)	
GECHLOREERDE KOOLWATERSTOFFEN				
1,3-Dichloorpropaan	µg/l	<0,20	<0,14	
1,1-Dichloorpropaan	µg/l	<0,20	<0,14	
Dichloorpropaan	µg/l		<0,42	-0
cis + trans-1,2-Dichlooretheen	µg/l		<0,14	0,01
			0,21	
1,1-Dichlooretheen	µg/l	<0,10	<0,070	0,01
cis-1,2-Dichlooretheen	µg/l	<0,10	<0,070	
trans-1,2-Dichlooretheen	µg/l	<0,10	<0,070	
Dichloormethaan	µg/l	<0,20	<0,14	0
Trichloormethaan (Chloroform)	µg/l	<0,20	<0,14	-0,01
Tribroommethaan (bromoform)	µg/l	<0,20	<0,14 ⁽¹⁴⁾	
Tetrachloormethaan (Tetra)	µg/l	<0,10	<0,070	0,01
1,1-Dichloorethaan	µg/l	<0,20	<0,14	-0,01
1,2-Dichloorethaan	µg/l	<0,20	<0,14	-0,02
1,2-Dichloorpropaan	µg/l	<0,20	<0,14	
1,1,1-Trichloorethaan	µg/l	<0,10	<0,070	0
1,1,2-Trichloorethaan	µg/l	<0,10	<0,070	0
Trichlooretheen (Tri)	µg/l	<0,20	<0,14	-0,05
Tetrachlooretheen (Per)	µg/l	<0,10	<0,070	0
Vinylchloride	µg/l	<0,20	<0,14	0,03
METALEN				
Kobalt	µg/l	<2,00	<1,40	-0,23
Nikkel	µg/l	9,20	9,20	-0,1
Koper	µg/l	<2,00	<1,40	-0,23
Zink	µg/l	<10,00	<7,00	-0,08
Molybdeen	µg/l	<2,00	<1,40	-0,01
Cadmium	µg/l	<0,20	<0,14	-0,05
Barium	µg/l	46,0	46,0	-0,01
Kwik	µg/l	<0,050	<0,035	-0,06
Lood	µg/l	<2,00	<1,40	-0,23
OVERIG				
som dichloorpropaan-isomeren	µg/l	0,42		

Watermonster		01-wm1		
Datum		20-3-2025		
Filterdiepte (m -mv)		2,30 - 3,30		
Datum van toetsing		26-3-2025		
Monsterconclusie		Voldoet aan Streefwaarde		
OVERIGE (ORGANISCHE) VERBINDINGEN				
Minerale olie C10 - C12	µg/l	<10,00	7,00 ⁽⁶⁾	
Minerale olie C10 - C40	µg/l	<50,0	<35,0	-0,03
Minerale olie C12 - C16	µg/l	11,00	11,00 ⁽⁶⁾	
Minerale olie C16 - C20	µg/l	8,60	8,60 ⁽⁶⁾	
Minerale olie C20 - C24	µg/l	6,20	6,20 ⁽⁶⁾	
Minerale olie C24 - C28	µg/l	<5,00	3,50 ⁽⁶⁾	
Minerale olie C28 - C32	µg/l	<5,00	3,50 ⁽⁶⁾	
Minerale olie C32 - C36	µg/l	<5,00	3,50 ⁽⁶⁾	
Minerale olie C36 - C40	µg/l	<5,00	3,50 ⁽⁶⁾	
PAK				
PAK 10 VROM (som, interventiefactor)	-		<0,00020 ⁽¹¹⁾	
Naftaleen	µg/l	<0,020	<0,014	0

- : Geen toetsnorm aanwezig
- < : kleiner dan de detectielimiet
- 8,88 : <= Streefwaarde
- 8,88** : > Streefwaarde
- 8,88** : > Interventiewaarde
- >T : Groter dan Tussenwaarde
- 11 : Enkele parameters ontbreken in de berekening van de somfractie
- 14 : Streefwaarde ontbreekt zorgplicht van toepassing
- 2 : Enkele parameters ontbreken in de som
- 6 : Heeft geen normwaarde
- # : verhoogde rapportagegrens
- GSSD : Gestandaardiseerde meetwaarde
- Index : (GSSD - S) / (I - S)

- Getoetst via de BoToVa service, versie 1.0.0 -

Tabel 2: Normwaarden conform de Wet Bodembescherming

		S	S Diep	Indicatief	I
AROMATISCHE VERBINDINGEN					
Benzeen	µg/l	0,2			30
Ethylbenzeen	µg/l	4			150
Tolueen	µg/l	7			1000
Xylenen (som)	µg/l	0,2			70
Styreen (Vinylbenzeen)	µg/l	6			300
Som 16 Aromatische oplosmiddelen	µg/l			150	
GECHLOREERDE KOOLWATERSTOFFEN					
Dichloorpropan	µg/l	0,8			80
cis + trans-1,2-Dichlooretheen	µg/l	0,01			20
1,1-Dichlooretheen	µg/l	0,01			10
Dichloormethaan	µg/l	0,01			1000
Trichloormethaan (Chloroform)	µg/l	6			400
Tribroommethaan (bromoform)	µg/l				630
Tetrachloormethaan (Tetra)	µg/l	0,01			10
1,1-Dichloorethaan	µg/l	7			900
1,2-Dichloorethaan	µg/l	7			400
1,1,1-Trichloorethaan	µg/l	0,01			300
1,1,2-Trichloorethaan	µg/l	0,01			130
Trichlooretheen (Tri)	µg/l	24			500

		S	S Diep	Indicatief	I
Tetrachlooretheen (Per)	µg/l	0,01			40
Vinylchloride	µg/l	0,01			5
METALEN					
Kobalt	µg/l	20	0,7		100
Nikkel	µg/l	15	2,1		75
Koper	µg/l	15	1,3		75
Zink	µg/l	65	24		800
Molybdeen	µg/l	5	3,6		300
Cadmium	µg/l	0,4	0,06		6
Barium	µg/l	50	200		625
Kwik	µg/l	0,05	0,01		0,3
Lood	µg/l	15	1,7		75
OVERIGE (ORGANISCHE) VERBINDINGEN					
Minerale olie C10 - C40	µg/l	50			600
PAK					
Naftaleen	µg/l	0,01			70

Opdracht

Opdrachtgever	Dumea AM	Rapportnummer	V250301437 versie 1
Contactpersoon	Dhr. J. Stevelink	Datum opdracht	10-03-2025
Adres	Bornsestraat 24	Datum ontvangst	12-03-2025
Postcode en plaats	7597 NE Saasveld	Datum rapportage	19-03-2025
Projectcode	2024-268	Pagina	1 van 2
Project omschrijving	EO Grote Esweg 4 Diffelen		

Naam	MM1	Datum monstername	10-03-2025
Monstersoort	Grond	Datum analyse	19-03-2025
Monstername door	Opdrachtgever	Barcode	
Analyse methode	Asbest in bodem m.b.v. microscopie - conform AS 3000, AP04 SG6 en NEN 5898 (Q)		

Q = door RvA geaccrediteerd

Deelmonsters

Nummer	Boornaam	Begin diepte	Eind diepte	Barcode
1	02-02a-1	0	50	AM14551950
2	03-03a-1	0	50	AM14551950
3	04-04a-1	0	50	AM14551950
4	11-11a-1	0	50	AM14551950

Resultaten

Parameter	Concentratie		95% betrouwbaarheidsinterval				Eenheid
			Ondergrens		Bovengrens		
	Gemeten	Gewogen	Gemeten	Gewogen	Gemeten	Gewogen	
Droge stof	86,2						%
Massa monster (veldnat)	13,6						kg
Massa monster (droog)	11,7						kg
Chrysotiel (serpentijn)	18	18	14	14	25	25	mg/kg ds
Amosiet (amfibool)	n.a.	n.a.	-	-	-	-	mg/kg ds
Crocidoliet (amfibool)	n.a.	n.a.	-	-	-	-	mg/kg ds
Per mineralogische groep							
Niet hechtgeb. serpentijn	18	18	14	14	25	25	mg/kg ds
Hechtgebonden serpentijn	n.a.	n.a.	-	-	-	-	mg/kg ds
Totaal serpentijn	18	18	14	14	25	25	mg/kg ds
Niet hechtgeb. amfibool	n.a.	n.a.	-	-	-	-	mg/kg ds
Hechtgebonden amfibool	n.a.	n.a.	-	-	-	-	mg/kg ds
Totaal amfibool	n.a.	n.a.	-	-	-	-	mg/kg ds
Totaal							
Niet hechtgeb. asbest	18	18	14	14	25	25	mg/kg ds
Hechtgebonden asbest	<2	n.a.	-	-	-	-	mg/kg ds
Totaal asbest	18	18	14	14	25	25	mg/kg ds

n.a. = niet aantoonbaar

Gewogen concentratie asbest : totaal asbest serpentijn + 10*totaal asbest amfibool (mg/kg.ds).

Dit monster is droog gezeefd.

Aanvullende analyseresultaten volgen hieronder.

Conclusie en/of opmerkingen:

Het aangeboden monster bevat asbest.

Hoofdanalist laboratorium

Mw. ing. E. Kingma



Dit rapport mag uitsluitend in zijn geheel worden gereproduceerd.

De resultaten hebben uitsluitend betrekking op de monsters, zoals die door u voor analyse ter beschikking zijn gesteld.

Eurofins ACMAA Testing is niet aansprakelijk voor interpretaties en conclusies die gedaan zijn naar aanleiding van de verkregen resultaten.

Nadere informatie over de toegepaste methodes en prestatiekenmerken is beschikbaar en kan op aanvraag worden verkregen.



Opdracht

Opdrachtgever	Dumea AM	Rapportnummer	V250301437 versie 1
Contactpersoon	Dhr. J. Stevelink	Datum opdracht	10-03-2025
Adres	Bornsestraat 24	Datum ontvangst	12-03-2025
Postcode en plaats	7597 NE Saasveld	Datum rapportage	19-03-2025
Projectcode	2024-268	Pagina	2 van 2
Project omschrijving	EO Grote Esweg 4 Diffelen		

Analyse	Fractie > 20 mm	Fractie 8 - 20 mm	Fractie 4 - 8 mm	Fractie 2 - 4 mm	Fractie 1 - 2 mm	Fractie 0,5 - 1 mm	Fractie < 0,5 mm	Fractie Totaal
Zeven (g)	0	248	217	139	239	1048	9855	11746
Afgezochte deel fractie (%)	100	100	100	100	20	5	*	
Asbestcement								
Asbesth.materiaal (g)		0,6368	0,0854	0,0245	0,0485	0,0240		0,8192
Hechtgebonden		nee	nee	nee	nee	nee		
Aantal deeltjes		1	5	3	7	4		20
Percentage chrysotiel (%)		25	25	25	37,5	37,5		
Gewicht chrysotiel (mg)		159,2	21,4	6,1	18,2	9,0		213,9
totaal per mineralogische groep								
Gehalte NHG serpentijn (mg/kg ds)		13,55	1,82	0,52	1,55	0,77		18,21
Gehalte serpentijn (mg/kg ds)		13,55	1,82	0,52	1,55	0,77		18,21
Totaal								
Aantal deeltjes totaal (stuk)		1	5	3	7	4		20
Gehalte NHG t.o.v. totaal (mg/kg ds)		13,55	1,82	0,52	1,55	0,77		18,21
Gehalte t.o.v. totaal (mg/kg ds)		13,55	1,82	0,52	1,55	0,77		18,21

* = Van de zeeffractie <0,5 mm is maximaal 10 gram kwalitatief beoordeeld en deze bevat asbestverdachte vezels.

NHG = Niet hechtgebonden.

HG = Hechtgebonden.



Opdracht

Opdrachtgever	Dumea AM	Rapportnummer	V250301438 versie 1
Contactpersoon	Dhr. J. Stevelink	Datum opdracht	10-03-2025
Adres	Bornsestraat 24	Datum ontvangst	12-03-2025
Postcode en plaats	7597 NE Saasveld	Datum rapportage	19-03-2025
Projectcode	2024-268	Pagina	1 van 2
Project omschrijving	EO Grote Esweg 4 Diffelen		

Naam	MM2	Datum monstername	10-03-2025
Monstersoort	Grond	Datum analyse	19-03-2025
Monstername door	Opdrachtgever	Barcode	
Analyse methode	Asbest in bodem m.b.v. microscopie - conform AS 3000, AP04 SG6 en NEN 5898 (Q)		

Q = door RvA geaccrediteerd

Deelmonsters

Nummer	Boornaam	Begin diepte	Eind diepte	Barcode
1	05-05a-1	7	50	AM14551951
2	06-06a-1	20	70	AM14551951
3	07-07a-1	20	50	AM14551951
4	08-08a-1	20	50	AM14551951

Resultaten

Parameter	Concentratie		95% betrouwbaarheidsinterval				Eenheid
			Ondergrens		Bovengrens		
	Gemeten	Gewogen	Gemeten	Gewogen	Gemeten	Gewogen	
Droge stof	87,5						%
Massa monster (veldnat)	14,3						kg
Massa monster (droog)	12,5						kg
Chrysotiel (serpentine)	n.a.	n.a.	-	-	1,4	1,4	mg/kg ds
Amosiet (amfibool)	n.a.	n.a.	-	-	-	-	mg/kg ds
Crocidoliet (amfibool)	n.a.	n.a.	-	-	-	-	mg/kg ds
Per mineralogische groep							
Niet hechtgeb. serpentine	n.a.	n.a.	-	-	1,4	1,4	mg/kg ds
Hechtgebonden serpentine	n.a.	n.a.	-	-	-	-	mg/kg ds
Totaal serpentine	n.a.	n.a.	-	-	1,4	1,4	mg/kg ds
Niet hechtgeb. amfibool	n.a.	n.a.	-	-	-	-	mg/kg ds
Hechtgebonden amfibool	n.a.	n.a.	-	-	-	-	mg/kg ds
Totaal amfibool	n.a.	n.a.	-	-	-	-	mg/kg ds
Totaal							
Niet hechtgeb. asbest	<2	n.a.	-	-	1,4	1,4	mg/kg ds
Hechtgebonden asbest	<2	n.a.	-	-	-	-	mg/kg ds
Totaal asbest	<2	n.a.	-	-	1,4	1,4	mg/kg ds

n.a. = niet aantoonbaar

Gewogen concentratie asbest : totaal asbest serpentine + 10*totaal asbest amfibool (mg/kg.ds).

Dit monster is droog gezeefd.

Aanvullende analyseresultaten volgen hieronder.

Conclusie en/of opmerkingen:

Het aangeboden monster bevat geen asbest.

Hoofdanalist laboratorium

Mw. ing. E. Kingma



Dit rapport mag uitsluitend in zijn geheel worden gereproduceerd.

De resultaten hebben uitsluitend betrekking op de monsters, zoals die door u voor analyse ter beschikking zijn gesteld.

Eurofins ACMAA Testing is niet aansprakelijk voor interpretaties en conclusies die gedaan zijn naar aanleiding van de verkregen resultaten.

Nadere informatie over de toegepaste methodes en prestatiekenmerken is beschikbaar en kan op aanvraag worden verkregen.



Opdracht

Opdrachtgever	Dumea AM	Rapportnummer	V250301438 versie 1
Contactpersoon	Dhr. J. Stevelink	Datum opdracht	10-03-2025
Adres	Bornsestraat 24	Datum ontvangst	12-03-2025
Postcode en plaats	7597 NE Saasveld	Datum rapportage	19-03-2025
Projectcode	2024-268	Pagina	2 van 2
Project omschrijving	EO Grote Esweg 4 Diffelen		

Analyse	Fractie > 20 mm	Fractie 8 - 20 mm	Fractie 4 - 8 mm	Fractie 2 - 4 mm	Fractie 1 - 2 mm	Fractie 0,5 - 1 mm	Fractie < 0,5 mm	Fractie Totaal
Zeven (g)	0	24	80	126	433	1605	10239	12507
Afgezochte deel fractie (%)	100	100	100	100	20	5		

NHG = Niet hechtgebonden.

HG = Hechtgebonden.



Opdracht

Opdrachtgever	Dumea AM	Rapportnummer	V250301439 versie 1
Contactpersoon	Dhr. J. Stevelink	Datum opdracht	10-03-2025
Adres	Bornsestraat 24	Datum ontvangst	12-03-2025
Postcode en plaats	7597 NE Saasveld	Datum rapportage	19-03-2025
Projectcode	2024-268	Pagina	1 van 2
Project omschrijving	EO Grote Esweg 4 Diffelen		

Naam	MM3	Datum monsternamen	10-03-2025
Monstersoort	Grond	Datum analyse	19-03-2025
Monsternamen door	Opdrachtgever	Barcode	
Analyse methode	Asbest in bodem m.b.v. microscopie - conform AS 3000, AP04 SG6 en NEN 5898 (Q)		

Q = door RvA geaccrediteerd

Deelmonsters

Nummer	Boornaam	Begin diepte	Eind diepte	Barcode
1	09-09a-1	20	50	AM14551952
2	10-10a-1	20	50	AM14551952
3	12-12a-1	0	50	AM14551952
4	14-14a-1	0	50	AM14551952

Resultaten

Parameter	Concentratie		95% betrouwbaarheidsinterval				Eenheid
			Ondergrens		Bovengrens		
	Gemeten	Gewogen	Gemeten	Gewogen	Gemeten	Gewogen	
Droge stof	86,1						%
Massa monster (veldnat)	14,2						kg
Massa monster (droog)	12,2						kg
Chrysotiel (serpentine)	1,6	1,6	0,3	0,3	6,1	6,1	mg/kg ds
Amosiet (amfibool)	n.a.	n.a.	-	-	-	-	mg/kg ds
Crocidoliet (amfibool)	n.a.	n.a.	-	-	-	-	mg/kg ds
Per mineralogische groep							
Niet hechtgeb. serpentine	1,6	1,6	0,3	0,3	6,1	6,1	mg/kg ds
Hechtgebonden serpentine	n.a.	n.a.	-	-	-	-	mg/kg ds
Totaal serpentine	1,6	1,6	0,3	0,3	6,1	6,1	mg/kg ds
Niet hechtgeb. amfibool	n.a.	n.a.	-	-	-	-	mg/kg ds
Hechtgebonden amfibool	n.a.	n.a.	-	-	-	-	mg/kg ds
Totaal amfibool	n.a.	n.a.	-	-	-	-	mg/kg ds
Totaal							
Niet hechtgeb. asbest	<2	1,6	0,4	0,3	6,1	6,1	mg/kg ds
Hechtgebonden asbest	<2	n.a.	-	-	-	-	mg/kg ds
Totaal asbest	<2	1,6	0,4	0,3	6,1	6,1	mg/kg ds

n.a. = niet aantoonbaar

Gewogen concentratie asbest : totaal asbest serpentine + 10*totaal asbest amfibool (mg/kg.ds).

Dit monster is droog gezeefd.

Aanvullende analyseresultaten volgen hieronder.

Conclusie en/of opmerkingen:

Het aangeboden monster bevat asbest.

Hoofdanalist laboratorium

Mw. ing. E. Kingma



Dit rapport mag uitsluitend in zijn geheel worden gereproduceerd.

De resultaten hebben uitsluitend betrekking op de monsters, zoals die door u voor analyse ter beschikking zijn gesteld.

Eurofins ACMAA Testing is niet aansprakelijk voor interpretaties en conclusies die gedaan zijn naar aanleiding van de verkregen resultaten.

Nadere informatie over de toegepaste methodes en prestatiekenmerken is beschikbaar en kan op aanvraag worden verkregen.



Opdracht

Opdrachtgever	Dumea AM	Rapportnummer	V250301439 versie 1
Contactpersoon	Dhr. J. Stevelink	Datum opdracht	10-03-2025
Adres	Bornsestraat 24	Datum ontvangst	12-03-2025
Postcode en plaats	7597 NE Saasveld	Datum rapportage	19-03-2025
Projectcode	2024-268	Pagina	2 van 2
Project omschrijving	EO Grote Esweg 4 Diffelen		

Analyse	Fractie > 20 mm	Fractie 8 - 20 mm	Fractie 4 - 8 mm	Fractie 2 - 4 mm	Fractie 1 - 2 mm	Fractie 0,5 - 1 mm	Fractie < 0,5 mm	Fractie Totaal
Zeven (g)	0	35	63	70	190	601	11232	12191
Afgezochte deel fractie (%)	100	100	100	100	20	5	**	
Vezelbundels								
Asbesth.materiaal (g)					0,0170	0,0040		0,0210
Hechtgebonden					nee	nee		
Aantal deeltjes					2	1		3
Percentage chrysotiel (%)					90	90		
Gewicht chrysotiel (mg)					15,3	3,6		18,9
totaal per mineralogische groep								
Gehalte NHG serpentijn (mg/kg ds)					1,26	0,30		1,56
Gehalte serpentijn (mg/kg ds)					1,26	0,30		1,56
Totaal								
Aantal deeltjes totaal (stuk)					2	1		3
Gehalte NHG t.o.v. totaal (mg/kg ds)					1,26	0,30		1,56
Gehalte t.o.v. totaal (mg/kg ds)					1,26	0,30		1,56

** = Van de zee fractie <0,5 mm is maximaal 10 gram kwalitatief beoordeeld en deze bevat geen asbestverdachte vezels.

NHG = Niet hechtgebonden.

HG = Hechtgebonden.

Opdracht

Opdrachtgever	Dumea AM	Rapportnummer	V250902668 versie 1
Contactpersoon	Dhr. J. Stevelink	Datum opdracht	24-09-2025
Adres	Bornsestraat 24	Datum ontvangst	24-09-2025
Postcode en plaats	7597 NE Saasveld	Datum rapportage	01-10-2025
Projectcode	2024-268	Pagina	1 van 2
Project omschrijving	EO Grote Esweg 4 Diffelen		

Naam	MM4	Datum monsternummer	24-09-2025
Monstersoort	Grond	Datum analyse	30-09-2025
Monsternummer door	Opdrachtgever	Barcode	
Analyse methode	Asbest in bodem m.b.v. microscopie - conform AS 3000, AP04 SG6 en NEN 5898 (Q)		

Q = door RvA geaccrediteerd

Deelmonsters

Nummer	Boornaam	Begin diepte	Eind diepte	Barcode
1	22-22a-3	12	30	AM14569709
2	22-22a-4	12	30	AM14569709
3	23-23a-1	10	25	AM14569709
4	23-23a-2	10	25	AM14569709

Resultaten

Parameter	Concentratie		95% betrouwbaarheidsinterval				Eenheid
			Ondergrens		Bovengrens		
	Gemeten	Gewogen	Gemeten	Gewogen	Gemeten	Gewogen	
Droge stof	92,1						%
Massa monster (veldnat)	15,4						kg
Massa monster (droog)	14,2						kg
Chrysotiel (serpentine)	n.a.	n.a.	-	-	1,2	1,2	mg/kg ds
Amosiet (amfibool)	n.a.	n.a.	-	-	-	-	mg/kg ds
Crocidoliet (amfibool)	n.a.	n.a.	-	-	-	-	mg/kg ds
Per mineralogische groep							
Niet hechtgeb. serpentine	n.a.	n.a.	-	-	1,2	1,2	mg/kg ds
Hechtgebonden serpentine	n.a.	n.a.	-	-	-	-	mg/kg ds
Totaal serpentine	n.a.	n.a.	-	-	1,2	1,2	mg/kg ds
Niet hechtgeb. amfibool	n.a.	n.a.	-	-	-	-	mg/kg ds
Hechtgebonden amfibool	n.a.	n.a.	-	-	-	-	mg/kg ds
Totaal amfibool	n.a.	n.a.	-	-	-	-	mg/kg ds
Totaal							
Niet hechtgeb. asbest	<2	n.a.	-	-	1,2	1,2	mg/kg ds
Hechtgebonden asbest	<2	n.a.	-	-	-	-	mg/kg ds
Totaal asbest	<2	n.a.	-	-	1,2	1,2	mg/kg ds

n.a. = niet aantoonbaar

Gewogen concentratie asbest : totaal asbest serpentine + 10*totaal asbest amfibool (mg/kg.ds).

Dit monster is droog gezeefd.

Aanvullende analyseresultaten volgen hieronder.

Conclusie en/of opmerkingen:

Het aangeboden monster bevat geen asbest.

Hoofdanalist laboratorium

Mw. ing. E. Kingma

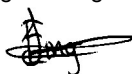

Dit rapport mag uitsluitend in zijn geheel worden gereproduceerd.

De resultaten hebben uitsluitend betrekking op de monsters, zoals die door u voor analyse ter beschikking zijn gesteld.

Eurofins ACMAA Testing is niet aansprakelijk voor interpretaties en conclusies die gedaan zijn naar aanleiding van de verkregen resultaten.

Nadere informatie over de toegepaste methodes en prestatiekenmerken is beschikbaar en kan op aanvraag worden verkregen.



Opdracht

Opdrachtgever	Dumea AM	Rapportnummer	V250902668 versie 1
Contactpersoon	Dhr. J. Stevelink	Datum opdracht	24-09-2025
Adres	Bornsestraat 24	Datum ontvangst	24-09-2025
Postcode en plaats	7597 NE Saasveld	Datum rapportage	01-10-2025
Projectcode	2024-268	Pagina	2 van 2
Project omschrijving	EO Grote Esweg 4 Diffelen		

Analyse	Fractie > 20 mm	Fractie 8 - 20 mm	Fractie 4 - 8 mm	Fractie 2 - 4 mm	Fractie 1 - 2 mm	Fractie 0,5 - 1 mm	Fractie < 0,5 mm	Fractie Totaal
Zeven (g)	0	689	675	582	867	2971	8401	14185
Afgezochte deel fractie (%)	100	100	100	100	20	5		

NHG = Niet hechtgebonden.
 HG = Hechtgebonden.



Bijlage VI

Foto's



