



Sigma Bouw & Milieu  
Phileas Foggstraat 153  
7825 AW Emmen  
Tel. (0591) 65 91 28  
[www.sigma-bm.nl](http://www.sigma-bm.nl)  
email [info@sigma-bm.nl](mailto:info@sigma-bm.nl)

Onderwerp: **verkennend milieukundig bodemonderzoek volgens  
NEN 5740+A1 Meester van Engbrinkstraat nr. 17 te  
Bruchterveld**

Projectnummer: **22-M10216**

Opdrachtgever: **BJZ.nu**

Datum: **17 februari 2022**

onderwerp	<b>verkennend milieukundig bodemonderzoek volgens NEN 5740+A1 Meester van Engbrinkstraat nr. 17 te Bruchterveld</b>
datum	17 februari 2022
projectnummer	22-M10216
in opdracht van	BJZ.nu Twentepoort Oost 16 7609 RG Almelo
uitgevoerd door	Sigma Bouw & Milieu Phileas Foggstraat 153 7825 AW Emmen tel: (0591) 659128 fax:(0591) 659325

Sigma Bouw & Milieu is gecertificeerd volgens de norm NEN-EN-ISO 9001:2015, het uitvoeren van milieukundige bodemonderzoeken en geotechnische onderzoeken



Sigma Bouw & Milieu is gecertificeerd volgens "Beoordelingsrichtlijn voor het procescertificaat Monsterneming Bouwstoffenbesluit SIKB 1000 protocol 1001: Monsterneming grond voor partijkeuringen"



Sigma Bouw & Milieu is gecertificeerd volgens "Beoordelingsrichtlijn voor het procescertificaat Veldwerk bij milieuhygiënisch bodemonderzoek SIKB 2000 protocollen 2001, 2002 en 2018"

(het onderhavige onderzoek heeft uitsluitend betrekking op de beoordelingsrichtlijn BRL SIKB 2000, protocol 2001 en 2002)

*Niets uit deze uitgave mag worden vermenigvuldigd en/of openbaar worden gemaakt door middels van druk, fotokopie, microfilm of anderszins zonder voorafgaande, schriftelijke toestemming van de opdrachtgever of Sigma Bouw & Milieu.*

## Inhoudsopgave

1	INLEIDING .....	3
1.1	Algemeen.....	3
1.2	Aanleiding van het bodemonderzoek .....	3
1.3	Doel van het onderzoek.....	3
1.4	Referentiekader van het onderzoek .....	4
1.5	Opbouw van het rapport .....	4
2	VOORONDERZOEK.....	5
2.1	Hypothese en onderzoeksstrategie .....	12
3	VELDONDERZOEK .....	13
3.1	Uitvoering van het veldonderzoek .....	13
3.2	Resultaten van het veldonderzoek .....	14
4	CHEMISCH-ANALYTISCH ONDERZOEK .....	16
4.1	Onderzoeksprogramma chemisch-analytisch onderzoek .....	16
4.2	Toetsingscriteria .....	17
4.3	Analyseresultaten en interpretatie .....	18
4.3.1	Milieuhygiënische kwaliteit grond .....	18
4.3.2	Milieuhygiënische kwaliteit grondwater .....	20
5	CONCLUSIES EN AANBEVELINGEN .....	22
6	LITERTUURLIJST.....	26
7	COLOFON.....	27

### Bijlagen

1. Topografisch overzicht
- 1A. Historisch topografisch overzicht
2. Onderzoeklocatie met boorplan (1:500)
3. Beschrijvingen inspectiegaten/boringen/foto's
4. Analysecertificaten
5. Onafhankelijkheidsverklaring

## 1 INLEIDING

### 1.1 Algemeen

In opdracht van BJZ.nu is januari 2022 door Sigma Bouw & Milieu een verkennd milieukundig bodemonderzoek volgens NEN-5740+A1 uitgevoerd op een deel van de locatie gelegen aan de Meester van Engbrinkstraat nr. 17 te Bruchterveld (gemeente Hardenberg). De plaats en situering van de onderzoekslocatie is weergegeven in bijlage 1 en 2.

In dit onderzoek worden allereerst de locatiegegevens, de historische gegevens ofwel het bodemgebruik in het verleden evenals de resultaten van eventuele voorgaande bodemonderzoeken besproken. Vervolgens wordt de bodemopbouw, geologie en geohydrologie besproken. Op basis van de resultaten van het vooronderzoek is een onderzoekshypothese opgesteld. Het verdere onderzoek is op basis van deze hypothese uitgevoerd.

De onderzoeksresultaten worden geïnterpreteerd. Aan de hand van de interpretatie van de onderzoeksresultaten wordt een eindconclusie geformuleerd.

#### ***kwaliteitsborging:***

Sigma Bouw & Milieu is gecertificeerd volgens de norm NEN-EN-ISO 9001:2015.

Het verkennd milieukundig bodemonderzoek is uitgevoerd volgens de richtlijnen uit het besluit uitvoeringskwaliteit Bodembeheer (KWALIBO). Zo is de gehanteerde onderzoeksstrategie opgesteld volgens de normen NEN-5725 en NEN-5740 en zijn de veld- en laboratoriumwerkzaamheden uitgevoerd volgens geldende beoordelingsrichtlijnen en accreditatieschema's.

De veldwerkzaamheden van Sigma Bouw & Milieu zijn verricht onder het procescertificaat BRL SIKB 2000 (Veldwerk bij milieuhygiënisch bodemonderzoek) waarvoor Sigma Bouw & Milieu is gecertificeerd en erkend door het ministerie van I&W. In het kader van het onderhavige onderzoek zijn de protocollen 2001 (plaatsen van handboringen en peilbuizen t.b.v. het nemen van grond- en grondwatermonsters) en 2002 (het nemen van grondwatermonsters) van toepassing.

Sigma Bouw & Milieu verklaart bij deze volledig onafhankelijk te zijn in de uitvoering van het onderzoek en op geen enkele wijze gerelateerd te zijn aan de eigenaar van het te onderzoeken terrein.

### 1.2 Aanleiding van het bodemonderzoek

Aanleiding tot de uitvoering van dit verkennd milieukundig bodemonderzoek vormt de geplande nieuwbouw van een woning op de onderzoekslocatie.

### 1.3 Doel van het onderzoek

Het verkennd bodemonderzoek volgens NEN-5740+A1 heeft tot doel inzicht te verkrijgen in de milieuhygiënische kwaliteit van de bodem en vast te stellen of er sprake is van bodemverontreiniging. Aan de hand van dit onderzoek wordt inzicht verkregen in hoeverre het bodemgebruik van de locatie heeft geleid tot verontreiniging.

Op basis van de onderzoeksresultaten kan een milieuhygiënische beoordeling worden gegeven ten aanzien van de beoogde c.q. de toekomstige gebruiksmogelijkheden van de locatie.

Indien uit de onderzoeksresultaten blijkt dat er sprake is van bodemverontreiniging zal worden beoordeeld of vervolgonderzoek noodzakelijk geacht wordt.

#### **1.4 Referentiekader van het onderzoek**

Teneinde de kwaliteit van de grond op de onderhavige locatie juist in te schatten is de onderzoeksopzet van het bodemonderzoek gebaseerd op de onderzoeksstrategie voor verkennd bodemonderzoek, onderzoeksnorm NEN 5740+A1 (literatuur 1).

#### **1.5 Opbouw van het rapport**

In het voorliggende rapport komen de volgende aspecten aan de orde:

- vooronderzoek, (hoofdstuk 2)
- veldonderzoek, (hoofdstuk 3)
- chemisch-analytisch onderzoek, (hoofdstuk 4)
- conclusies en aanbevelingen, (hoofdstuk 5).

## 2 VOORONDERZOEK

Het vooronderzoek wordt voorafgaand aan het feitelijke onderzoek (veld- en chemisch-analytisch onderzoek) uitgevoerd. Het vooronderzoek omvat het verzamelen van informatie over het vroegere en huidige gebruik van de onderzoekslocatie en de omgeving, onder meer gericht op het vinden van mogelijke bronnen van bodembelasting.

De uitwerking van het vooronderzoek is gebaseerd op de onderzoeksnorm NEN 5725, strategie voor het uitvoeren van milieuhygiënisch vooronderzoek (literatuur 9).

In de NEN-5725 (2017) zijn zeven aanleidingen tot vooronderzoek naar landbodems geformuleerd. Voor elke afzonderlijke aanleiding tot vooronderzoek dienen verschillende onderzoeksvragen te worden beantwoord. De verplicht te onderzoeken aspecten zijn per aanleiding omschreven in tabel 1.

tabel 1: onderzoeksaspecten milieuhygiënisch vooronderzoek

Onderzoeksaspecten		Aanleiding tot vooronderzoek						
		A	B	C	D	E	F	G
1. Locatiegegevens	Eigendomssituatie	0	0					
	Hoogteligging					✓		
2. Bodemopbouw en geohydrologie	Bodemopbouw	✓	✓	✓	✓	✓	✓	
	Antropogene lagen in de bodem	✓	✓	✓	✓	✓	✓	✓
	Geohydrologie	✓	✓					
3. Verwachting t.a.v. de bodemkwaliteit	Geval van ernstige bodemverontreiniging?	✓		✓	✓	✓	✓	✓
	Kwaliteit o.b.v. BKK	✓	0	✓	✓	✓	✓	✓
	O.b.v. uitgevoerde bodemonderzoeken	✓	✓	✓	✓	✓		✓
4. Gebruik en beïnvloeding van de locatie, verdachte situatie, activiteiten, ongewoon voorval		✓	0	✓	✓	✓		✓
	Voormalig							
	Huidig	✓	✓		✓	✓	✓	
	Toekomstig		✓		0			
	Asbestverdacht?	✓	✓	✓	✓	✓	✓	✓
5. Terreinverkenning								
✓ Verplicht onderzoeksaspect. Indien dit onderzoeksaspect niet van toepassing is, behoort dit in het rapport te worden vermeld en gemotiveerd								
0 Optioneel								

### aanleiding vooronderzoek

Het onderhavige bodemonderzoek betreft een verkennend bodemonderzoek in het kader van de geplande nieuwbouw van een woning op de onderzoekslocatie.

Het vooronderzoek is uitgevoerd op basis van aanleiding A, conform paragraaf 6.2.1 "opstellen hypothese bodemkwaliteit ten behoeve van een bodemonderzoek" uit de NEN-5725 (2017).

### geraadpleegde bronnen in het kader van het vooronderzoek

Voor het vooronderzoek zijn de volgende bronnen geraadpleegd:

- informatie verstrekt door de opdrachtgever/eigenaar;
- informatie van de gemeente Hardenberg (via email d.d. 16-12-2021)
- informatie van de bodeminformatiekaart van de provincie Overijssel;
- Bodemloket.nl;
- Topotijdreis.nl;
- Kadaster/BAG Viewer;
- grondwaterkaart van Nederland;
- AHN.nl;
- Dinoloket.nl;
- handelsbestand van de Kamer van Koophandel;
- terreininspectie voorafgaand aan de veldwerkzaamheden.

Het uitgevoerde vooronderzoek heeft betrekking tot de onderhavige onderzoekslocatie alsmede de aangrenzende percelen binnen een straal van 25 meter.

De onderzoeksvragen voor het opstellen van de onderzoekshypothese en de gekozen onderzoeksstrategie zijn, voor zover relevant, in de onderstaande paragrafen nader uitgewerkt.

### locatiegegevens

In tabel 2 is een overzicht van de basisinformatie/locatiegegevens weergegeven.

*tabel 2: overzicht basisinformatie*

Adres	Meester van Engbrinkstraat nr. 17
Plaats	Bruchterveld
Gemeente	Hardenberg
Topografisch overzicht	Zie bijlage 1
Coördinaten	X = 241,382 Y= 505,839
Kadastrale aanduiding	Gemeente Ambt Hardenberg, perceel sectie AA nrs. 820 (ged.) / 1130 (ged.)
Eigendomssituatie	Niet nagegaan.
Oppervlakte onderzoekslocatie (plangebied)	Ca. 1.450 m <sup>2</sup>
Algemene omschrijving	De onderzoekslocatie betreft een gedeelte van de locatie gelegen aan de Meester van Engbrinkstraat nr. 17 te Bruchterveld. Op het adres Meester van Engbrinkstraat nr. 17 te Bruchterveld staat een bestaande woning met twee bijgebouwen. De opdrachtgever is voornemens om ten noordwesten van de bestaande woning de nieuwbouw van een woning te realiseren. Het te bebouwen deel van de locatie is in gebruik als weideperceel. Het onderhavige onderzoek heeft betrekking op het terreindeel t.p.v. de nieuw te bouwen woning (plangebied). Het onderhavige onderzoek heeft betrekking op het terreindeel zoals opgenomen in bijlage 2.
Bebouwing en bouwjaar (Kadaster BAG)	De bestaande woning dateert van 1998. De twee bijgebouwen dateren uit 2009 en 1968. De onderzoekslocatie, het beoogde plangebied, is onbebouwd.
Terreinverharding	De onderzoekslocatie, het beoogde plangebied, is grotendeels onverhard. Een klein deel nabij de ingang van het weideperceel is verhard met bestrating.
Ondergrondse infrastructuur	Geen informatie, bij grondwerk dient een KLIC-melding gedaan te worden.
Archeologische waarden	De locatie heeft op basis van de archeologische waardenkaart (IKAW) de vermelding "lage trefkans".
Geplande herinrichting	De nieuwbouw van een woning.
bijzonderheden: -	

### afbakening onderzoekslocatie

Het onderhavige onderzoek, het geografisch besluitvormingsgebied, betreft het onderzochte deel van de locatie zoals weergegeven in bijlage 2.

### bodemgebruik op basis van topografische kaarten

In de onderstaande tabel 3 is de beschikbare informatie weergegeven over het historisch, huidig en toekomstig gebruik van de onderzoekslocatie en de directe omgeving.

tabel 3: beschrijving bodemgebruik

Omschrijving	Gebruik	Potentieel bodembedreigende activiteiten en situaties
<b>Onderzoekslocatie</b>		
Historisch (op basis van topografische kaarten, Topotijdreis)	Op de topografische kaarten vanaf 2002 is de bestaande woning te herkennen. Het onderzochte terreindeel (plangebied) ter plaatse van de nieuw te bouwen woning is voor zover bekend niet eerder bebouwd geweest.	Geen.
Huidig	De onderzoekslocatie betreft een gedeelte van de locatie gelegen aan de Meester van Engbrinkstraat nr. 17 te Bruchterveld. Op het adres Meester van Engbrinkstraat nr. 17 te Bruchterveld staat een bestaande woning met twee bijgebouwen. Het te bebouwen deel van de locatie is in gebruik als weideperceel.	Geen.
Toekomstig	De opdrachtgever is voornemens om ten noordwesten van de bestaande woning de nieuwbouw van een woning te realiseren. Het onderhavige onderzoek heeft betrekking op het terreindeel t.p.v. de nieuw te bouwen woning (plangebied). Het onderhavige onderzoek heeft betrekking op het terreindeel zoals opgenomen in bijlage 2.	Geen.
<b>Directe omgeving (&lt;25 m)</b>		
Historisch (op basis van topografische kaarten, Topotijdreis)	Op basis van de topografische kaarten vanaf rond 1935 is in de omgeving van de locatie reeds enige bebouwing te herkennen. De bebouwing is in de loop der jaren verder uitgebreid/ gewijzigd.	Geen.
Huidig en toekomstig	In de directe omgeving van de onderzoekslocatie bevinden zich voornamelijk woningen en agrarische grond. Noordzijde: naast gelegen agrarische percelen; Oost-, west- en zuidzijde: omliggend woningen.	Het is op voorhand onbekend of activiteiten in de directe omgeving negatieve invloed hebben (gehad) op de bodemkwaliteit t.p.v. de onderhavige onderzoekslocatie.



### **bedrijfsmatige activiteiten, bodembedreigende activiteiten en calamiteiten**

In tabel 4 staat een overzicht weergegeven van de potentieel bodembedreigende activiteiten en calamiteiten op basis van de beschikbare informatie.

*tabel 4: overzicht potentieel bodembedreigende activiteiten en calamiteiten*

<p><b>Gebruik</b></p>	<p>De onderzoekslocatie betreft een gedeelte van de locatie gelegen aan de Meester van Engbrinkstraat nr. 17 te Bruchterveld. Op het adres Meester van Engbrinkstraat nr. 17 te Bruchterveld staat een bestaande woning met twee bijgebouwen. De opdrachtgever is voornemens om ten noordwesten van de bestaande woning de nieuwbouw van een woning te realiseren. Het te bebouwen deel van de locatie is in gebruik als weideperceel. Het onderhavige onderzoek heeft betrekking op het terreindeel t.p.v. de nieuw te bouwen woning (plangebied). Het onderhavige onderzoek heeft betrekking op het terreindeel zoals opgenomen in bijlage 2.</p> <p>Voor zover bekend is de onderzoekslocatie, het te bebouwen terreindeel, niet eerder bebouwd geweest en alleen in gebruik geweest als agrarisch perceel/grasland.</p> <p>Er is geen informatie beschikbaar omtrent evt. (voormalige) potentieel bodembedreigende activiteiten/calamiteiten (verbranding afval, opslag van gevaarlijke stoffen etc.) op de onderzoekslocatie.</p>
<p><b>Bouwvergunning</b></p>	<p>De onderzoekslocatie is onbebouwd.</p>
<p><b>Milieuvergunning</b></p>	<p>Niet bekend.</p>
<p><b>Handelsregister</b></p>	<p>De locatie wordt in het handelsregister van de Kamer van Koophandel niet vermeld.</p>
<p><b>Aanwezigheid brandstoftanks</b></p>	<p>Er is geen informatie omtrent de eventuele aanwezigheid of voormalige aanwezigheid van boven- of ondergrondse brandstoftanks op de onderzoekslocatie. Er bestaat altijd de mogelijkheid dat boven- en ondergrondse brandstoftanks in het verleden geplaatst zijn zonder melding, de aanwezigheid van dergelijke tanks blijkt niet uit de verkregen informatie.</p>
<p><b>Aanwezigheid asbest</b></p>	<p>De onderzoekslocatie is onbebouwd. Op het naastgelegen erf bevinden zich een woning en twee bijgebouwen. De daken van de omliggende gebouwen zijn niet verdacht voor asbest (zie figuur 2).</p>  <p><i>figuur 2: asbestdakenkaart provincie Overijssel</i></p> <p>Er is geen informatie bekend omtrent de evt. aanwezigheid van asbest in de bodem t.p.v. het plangebied. Er bestaat altijd de mogelijkheid dat asbest (afval/puin) ed. is begraven. Op voorhand is hiervan geen informatie bekend.</p>

<b>Ophogingen/dempingen/stortingen</b>	Er is geen informatie omtrent evt. met bodemvreemd materiaal gedempte watergangen/ sloten t.p.v. de onderzoekslocatie (binnen het onderzochte terreindeel). Er is geen informatie omtrent evt. opgebrachte gebiedsvreemde grond (ophogingen), verhardingsmateriaal, puinmateriaal en/of afval op de onderzoekslocatie.
<b>Niet gesprongen explosieven</b>	Geen informatie, in Nederland zijn er niet gesprongen explosieven (NGE) uit de Tweede Wereldoorlog in de grond achtergebleven. De (potentiële) aanwezigheid van niet gesprongen explosieven kan een bedreiging inhouden bij grondroerende werkzaamheden en kan tot vertraging leiden bij planvorming en uitvoering van werkzaamheden. NGE's worden met name aangetroffen ter plaatse van 'strategische doelen' zoals binnensteden, verbindingswegen, spoorwegen, bruggen en havens. De gemeente is op basis van regelgeving verantwoordelijk voor het opsporen en ruimen van niet gesprongen explosieven uit de Tweede Wereldoorlog. Voor aanvullende informatie wordt verwezen naar de gemeente.
<b>PFAS-verdachtheid</b>	Op of nabij de onderzoekslocatie bevinden zich geen locaties die de bodem verdacht maken voor PFAS en GenX verbindingen als gevolg van puntbronnen. De kans op verontreiniging met PFAS in de grond t.p.v. de onderzoekslocatie t.g.v. puntbronnen wordt gering geacht. De bovengrond, diepere geroerde bodemlagen en de waterbodem zijn op basis van het Tijdelijk Handelingskader PFAS in heel Nederland verdacht op het diffuus voorkomen van PFAS als gevolg van atmosferische depositie. Verwacht wordt dat de bodem van de onderzoekslocatie diffuus onverdacht is voor PFAS en onverdacht is op GenX. Hoewel PFAS diffuus verspreid in de bodem in Nederland voorkomt, en op veel plaatsen in gehalten boven de detectielimiet wordt aangetroffen, is op basis van het vooronderzoek geen informatie verkregen over de eventuele aanwezigheid van PFAS en GenX op de locatie. Ter plaatse zijn geen bronlocaties bekend. Bij evt. toekomstig grondverzet wordt geadviseerd alsnog onderzoek naar deze parameters uit te voeren.
<b>Calamiteiten</b>	Voor zover bekend is er geen informatie over evt. calamiteiten die hebben plaatsgevonden waarbij de bodem verontreinigd kan zijn geraakt.
<b>Verdachte activiteiten &lt; 25 m</b>	In de directe omgeving van de locatie bevinden zich enkele woningen, boerderijen en agrarische grond. Het is op voorhand onbekend of activiteiten in de directe omgeving negatieve invloed hebben (gehad) op de bodemkwaliteit t.p.v. de onderhavige onderzoekslocatie.

### voorgaande bodemonderzoeken

In tabel 5 is een overzicht van voorgaande bodemonderzoeken en informatie van de bodemkwaliteitskaart weergegeven.

*tabel 5: overzicht voorgaande bodemonderzoeken en bodemkwaliteitskaart*

	voorgaande bodemonderzoeken
Onderzoekslocatie	► Niet bekend.
Omgeving <25 m	► Mr. Van der Meerstraat (woningbouw) verkennend bodemonderzoek d.d. 28-06-2006, ref. Tauw, 4459687 conclusies: <b>grond</b> In het mengmonster van de bovengrond zijn geen van de geanalyseerde parameters aangetoond in gehalten boven de streefwaarde en/of detectiegrens.

	<p>In het mengmonster van de ondergrond zijn geen van de geanalyseerde parameters aangetoond in gehalten boven de streefwaarde en/of detectiegrens.</p> <p><b>grondwater</b> In het grondwater ter plaatse van beide peilbuizen zijn geen van de geanalyseerde parameters aangetoond in concentraties boven de streefwaarde en/of detectiegrens.</p> <p><b>Waterbodem</b> De waterbodem kan geclassificeerd worden als klasse 0.</p> <p><b>eindconclusies</b> Resumerend kan worden gesteld dat de locatie vrij is van verontreinigingen. Op basis van de onderzoekresultaten zijn er geen milieuhygiënische belemmeringen aanwezig voor de voorgenomen transactie en herontwikkeling van de locatie.</p> <p>► Mr. Van Engbrinkstraat 19 verkennd bodemonderzoek d.d. 28-11-1996, ref. Ecoreest, 96-09-34 conclusies:</p> <p><b>grond:</b> In de bovengrond is een gehalte aan olieachtige verbindingen gemeten in de orde grootte van de streefwaarde, alsmede een licht verhoogd gehalte EOX (geen toetsingswaarde). Mogelijk betreffen het geheel of ten dele natuurlijke (storende) humusachtige verbindingen. Voor de rest zijn in onderzochte boven- en ondergrond van het terrein geen gehalten van de onderzochte parameters gemeten boven de streefwaarde en/of detectiegrens.</p> <p><b>grondwater:</b> In het grondwater van het onderzoeksterrein zijn concentraties aan lood, fenol-Index en EOX gemeten. Vanwege het niet verwachte EOX-gehalte heeft een herbemonstering plaats gevonden. Hierbij is EOX opnieuw aangetroffen in dezelfde orde grootte. Nadien is met behulp van GCMS de aanwezige stof geïdentificeerd. Het betreft Trichlorpropylfosfaat (Fyrol), een stof dat toegepast wordt als brandvertrager in o.a. kindernachtleding, PUR-schuim e.d. Het is mogelijk dat ter plaatse materiaal is verbrand waarbij deze stof is vrijgekomen en vervolgens met regenwater naar het grondwater is gepercoleerd. Ten aanzien van het lood en de fenol-Index is een oorzaak niet duidelijk, echter vanwege het geringe gehalte is verder onderzoek niet nodig.</p> <p>De resultaten van het onderzoek vormen onze inziens dan ook geen milieuhygiënische belemmering in relatie tot een woonbestemming alsmede de eventueel te realiseren bebouwing. Wij adviseren veiligheidshalve het grondwater ter plaatse niet voor consumptieve doeleinden te gebruiken.</p>
<p>Vermoeden van (een geval van ernstige) bodemverontreiniging op de locatie of een deel daarvan</p>	<p>► Niet bekend.</p>
<p>informatie bodemkwaliteitskaart</p>	<p>► De locatie bevindt zich in de zone wonen.</p>

### **bodemopbouw, geohydrologie en antropogene beïnvloeding**

De ondiepe geologie in het onderzoeksgebied is afgeleid van de Grondwaterkaart van Nederland (Dienst grondwaterverkenning TNO/DGGV) en ontleend aan het dinoloket ([www.dinoloket.nl](http://www.dinoloket.nl)).

De bovenste laag, de deklaag, heeft een hoogte van ca. 10-12 m+NAP.

In tabel 6 staat de geohydrologische opbouw weergegeven.

*tabel 6: geohydrologische opbouw*

<b>diepte m-mv</b>	<b>beschrijving</b>	<b>formatie</b>
0-12	zand, zeer fijn tot zeer grof, lokaal kleiig, grindig of humeus; leem, lokaal zandig, lokaal humeus; klei, siltig tot zandig; veen, kleiig	Boxtel
12-22	zand, matig fijn tot uiterst grof, lokaal grindig; grind, zandig; klei, siltig tot zandig, lokaal humeus	Kreftenheye
22-26	zand, zeer fijn tot uiterst grof, lokaal kleiig tot grindig; leem, kleiig tot grindig	Drente

De stromingsrichting van het ondiepe grondwater van het eerste watervoerend is in het kader van dit onderzoek niet vastgesteld.

Opgemerkt dient te worden dat de stromingsrichting van het grondwater beïnvloed kan worden door drainagepatroon, ligging van sloten, riolering, kabels, leidingen en funderingen.

### **(financieel-) juridische situatie**

In tabel 7 zijn de financieel- juridische aspecten weergegeven.

*tabel 7: financieel/juridische aspecten*

kadastrale gegevens	Gemeente Ambt Hardenberg, perceel sectie AA nrs. 820 (ged.) / 1130 (ged.)
opdrachtgever/ belanghebbende rechtspersonen	Niet nagegaan.

In het kader van onderhavig bodemonderzoek is behoudens de opgenomen kadastrale gegevens geen nadere financieel juridische informatie verzameld.

Het uitvoeren van een daadwerkelijke juridische toets maakt geen deel uit van onderhavig bodemonderzoek.

## 2.1 Hypothese en onderzoeksstrategie

Volgens de onderzoeksnorm NEN 5740 dient, m.b.t. de aanwezigheid van eventuele bodemverontreiniging, vooraf een onderzoekshypothese te worden opgesteld. De hypothese kan worden opgesteld op basis van bekende (historische) gegevens, uit de betrokken informatie kan blijken dat de onderzoekslocatie, vooraf, als "verdacht" of "onverdacht" wordt aangemerkt.

Op basis van de historische informatie uit het vooronderzoek blijkt dat de onderzoekslocatie (plangebied) in het verleden niet eerder bebouwd is geweest.  
De onderzoekslocatie is voor zover bekend alleen in gebruik geweest voor agrarische doeleinden.

De opdrachtgever is voornemens om de nieuwbouw van een woning te realiseren.  
Het onderhavige onderzoek heeft betrekking op het terreindeel zoals opgenomen in bijlage 2.

Er is geen informatie omtrent evt. (voormalige) (bedrijfs)matige activiteiten op de onderzoekslocatie (t.p.v. het onderzoeksgebied).

Er is geen informatie over (voormalige) potentieel verdachte deellocaties (bronnen), (voormalige) bodembedreigende activiteiten of evt. (voormalige) potentieel bodembedreigende calamiteiten t.p.v. de onderzoekslocatie (t.p.v. het onderzoeksgebied).

De onderzoekslocatie, het beoogde plangebied, is in eerste aanleg als milieuhygiënisch "onverdacht" aangemerkt. Op basis van deze hypothese is het bodemonderzoek t.p.v. de onderzoekslocatie uitgevoerd conform de bijbehorende onderzoeksstrategie, volgens NEN 5740+A1, paragraaf 5.1, strategie voor onverdachte locaties (ONV-NL) (literatuur 1).

In tabel 8 is de gehanteerde onderzoeksstrategie weergegeven.

*tabel 8: gehanteerde onderzoeksstrategie*

(deel)locatie	mogelijke verontreiniging		onderzoeksstrategie
	grond	grondwater	
<b>NEN-5740+A1</b>			
onderzoeksgebied (plangebied) (ca.1.450 m <sup>2</sup> )	-	-	ONV-NL

Op basis van bekende informatie zijn geen gegevens bekend dat op de locatie sprake zou kunnen zijn van een bodemverontreiniging met asbest.

Op voorhand is geen concrete informatie bekend waaruit blijkt dat t.p.v. de onderzoekslocatie asbesthoudend materiaal in de bodem aanwezig is.

Er is in dit onderzoek vooralsnog geen onderzoek naar de aanwezigheid van asbest in grond uitgevoerd.

Het opgeboorde monstermateriaal op de onderzoekslocatie is in dit onderzoek visueel beoordeeld op de aanwezigheid van asbesthoudend materiaal. Opgemerkt dient te worden dat asbestanalyses geen deel uitmaken van uitgevoerde analyses in het kader van de NEN-5740+A1. Onderhavig onderzoek betreft geen asbest onderzoek in bodem volgens NEN-5707+C2 of NEN-5897+C2.

Er bestaat echter altijd de mogelijkheid dat asbest (afval/puin) ed. in de bodem terecht gekomen is of is begraven.

Alleen een verkennend onderzoek asbest in grond volgens NEN-5707+C2 of onderzoek asbest in puin volgens NEN-5897+C2 kan een uitspraak doen over de evt. aanwezigheid van asbest in de bodem.

Tevens dient opgemerkt te worden dat aanwezig puinmateriaal en/of (half)verhardingsmaterialen niet chemisch-analytisch zijn onderzocht.

### 3 VELDONDERZOEK

In dit hoofdstuk wordt het uitgevoerde veldwerkonderzoeksprogramma beschreven. Daarnaast worden de resultaten van het veldonderzoek weergegeven.

#### 3.1 Uitvoering van het veldonderzoek

Het veldonderzoek is uitgevoerd onder procescertificaat BRL SIKB 2000 en conform de eisen uit de protocollen 2001 en 2002.

In tabel 9 zijn de uitvoeringsaspecten opgenomen.

tabel 9: uitvoeringsaspecten

onderdeel:	uitgevoerd door:	datum:	bijzonderheden:
uitvoeren van boringen, het plaatsen van de peilbuizen en het nemen van grondmonsters (protocol 2001)	dhr. A.D.M. van Wuykhuyse (erkend en geregistreerd)	18-01-2022	geen bijzonderheden t.a.v. de uitvoering
nemen van grondwatermonsters (protocol 2002)	dhr. M.J.A. van Wuykhuyse (erkend en geregistreerd)	28-01-2022	geen bijzonderheden t.a.v. de uitvoering
locatie-inspectie	dhr. A.D.M. van Wuykhuyse (erkend en geregistreerd)	18-01-2022	geen bijzonderheden

Bedrijfs- en persoonserkenningen zijn weergegeven op de internetsite van Bodem+ (<https://www.bodemplus.nl/aanvragen/erkenningen/zoekmenu>). Een onafhankelijkheidsverklaring is opgenomen in bijlage 5.

Alle geplaatste boringen zijn zodanig ruimtelijk verspreid over de onderzoekslocatie dat een zo representatief mogelijke indruk van de onderzoekslocatie wordt verkregen. De positionering van alle boringen is weergegeven in bijlage 2. Het veldwerkprogramma staat weergegeven in tabel 10.

tabel 10: veldwerkprogramma

Onderdeel	Aantal	Diepte (m-mv)	Nummers
Onderzoekslocatie (ca. 1.450 m <sup>2</sup> )			
Boringen	6	ca.0.5	3 t/m 8
	1	ca.2.0	2
Peilbuis	1	ca.2.7	1

De geplaatste peilbuis is opgebouwd uit 1 meter HDPE peilfilter omstort met filtergrind. Het filtergrind zorgt voor een goede instroming van het grondwater in het filter, daarnaast voorkomt het dat het filter dichtslibt. Het peilfilter bevindt zich 0.5 meter beneden het grondwaterniveau. Boven het peilfilter bevindt zich een blinde HDPE opzetbuis, omstort met bentoniet (zwellklei). De zwelklei dient ervoor te zorgen dat toestroming vanuit de bovengrond wordt voorkomen. De peilbuis is geplaatst conform de eisen uit het protocol 2001.

### monstername grond

Het vrijkomende bodemmateriaal is zintuiglijk beoordeeld op bodemkundige eigenschappen, o.a. de korrelgrootteverdeling (textuur), kleur en eventueel aanwezige verontreinigingskenmerken.

Na de zintuiglijke beoordeling is het bodemmateriaal in trajecten van 0,5 meter of per afwijkende bodemlaag bemonsterd.

Grondmonsters t.b.v. analyse op vluchtige aromaten zijn m.b.v. een steekbus bemonsterd.

Grondmonsters zijn genomen conform de eisen uit het protocol 2001.

### monstername grondwater

Om een representatief grondwatermonster te verkrijgen is de peilbuis, na plaatsing en voor monstername, grondig (3 maal de inhoud van het peilfilter) afgepompt. Voorafgaand aan de bemonstering is de grondwaterstand t.o.v. het maaiveld ingemeten.

Grondwatermonsters zijn genomen conform de eisen uit het protocol 2002 en NEN-5744 (literatuur 11). Tijdens de monstername van het grondwater is in het veld de zuurgraad (pH) en de elektrische geleidbaarheid (EGV) bepaald.

## 3.2 Resultaten van het veldonderzoek

### bodemopbouw

De boorprofielbeschrijvingen van alle verrichte boringen met bijbehorende zintuiglijke waarnemingen zijn grafisch uitgewerkt en opgenomen in bijlage 3.

In tabel 11 is op basis van de waarnemingen de lokale bodemopbouw beschreven.

tabel 11: lokale bodemopbouw

bodemlaag m-mv	hoofdbestanddeel	toevoeging	kleur
0.0-0.6	zand	zwak siltig	bruin/grijs
0.6-2.7	zand	zwak siltig, zwak humeus	beige/grijs/geel

### veldmetingen grondwater

De resultaten van de veldwaarnemingen van het grondwater zijn weergegeven in tabel 12.

tabel 12: veldwaarnemingen grondwater

Peilbuis	filtertraject m-mv	grondwaterstand m-mv	voorpompen liter	pH	EGV geleidingsvermogen $\mu\text{S}/\text{cm}$	troebelheid (NTU)
1	1.7-2.7	1.07	5	6.3	240	19

In het genomen grondwatermonster is een hogere troebelheid gemeten dan voor natuurlijke troebelheid verwacht wordt ( $\geq 10$  NTU). De peilbuis heeft voldoende rusttijd gehad na plaatsing (minimaal een week). Ook is de peilbuis zorgvuldig en met een voldoende laag debiet afgepompt zodat de grondwaterstand in de peilbuis slechts gering is gedaald tijdens afpompen ( $< 50$  cm). Daarom wordt aangenomen dat er geen sprake is geweest van een verstoord bodemevenwicht tijdens monsterneming, en dat de gemeten waarden voor troebelheid een natuurlijke oorzaak hebben (zwevende stoffen als lutum of silt in het grondwater). Zwevende delen kunnen leiden tot verhoogde meetwaarden in het grondwater als gevolg van matrixstoringen bij de analyse en ab- en adsorptie organische verbindingen en zware metalen aan deze zwevende delen

## **zintuiglijke waarnemingen**

### **grond**

Het bij de boringen vrijkomende bodemmateriaal is zintuiglijk beoordeeld op eventuele afwijkingen. De zintuiglijke waarnemingen zijn omschreven en grafisch weergegeven in bijlage 3. Op basis van zintuiglijke waarnemingen zijn in het opgeboorde monstermateriaal geen bodemvreemde afwijkingen waargenomen welke zouden kunnen duiden op een vorm van bodemverontreiniging.

### **grondwater**

Het bemonsterde grondwater bevatte geen zintuiglijk waarneembare afwijkingen.

### **asbest**

Tijdens de locatie-inspectie is aandacht geschonken aan de aanwezigheid van asbest op het maaiveld, hierbij is op het maaiveld geen asbestverdacht materiaal aangetroffen. Het opgeboorde monstermateriaal (grond) is zintuiglijk beoordeeld op de aanwezigheid van asbesthoudend materiaal. Op basis van zintuiglijke waarnemingen van het opgeboorde monstermateriaal is geen asbestverdacht materiaal aangetroffen (indicatieve waarneming). Hierbij wordt opgemerkt dat in dit onderzoek handboringen zijn uitgevoerd met een 5 cm edelman boor de trefkans op het aantreffen van asbesthoudend materiaal (t.g.v. verdringing van materiaal) is kleiner dan bij het graven van inspectiegaten volgens NEN-5707+C2. Bij het graven van proefgaten of proefsleuven ontstaat een beter beeld van eventueel aanwezig bodemvreemd materiaal. Met nadruk wordt vermeld dat onderzoek naar de aanwezigheid van asbest in de bodem/puin geen onderdeel uitmaakt van het onderhavige onderzoek dat volgens NEN-5740+A1 is uitgevoerd. Het onderhavige onderzoek kan daarom geen uitspraak doen over de aan- of afwezigheid van asbest in de bodem op de onderhavige locatie. Opgemerkt dient te worden dat geen asbestanalyses van grond en/of puin e.d. hebben plaatsgevonden. Asbestanalyses maken geen deel uit van verkennend bodemonderzoek in het kader van de NEN-5740+A1. Tevens wordt opgemerkt dat de zintuiglijke beoordeling op asbest en de locatie-inspectie niet opgevat dient te worden als een onderzoek uitgevoerd op basis van NEN-5707+C2 (asbestonderzoek in grond) en/of NEN-5897+C2 (monsterneming en analyse van asbest in onbewerkt bouw- en sloopafval en recyclinggranulaat). Alleen een asbestonderzoek volgens NEN-5707+C2 / NEN-5897+C2 geeft meer zekerheid over de aanwezigheid van asbest in de bodem resp. puin. De chemische samenstelling van eventueel aanwezig verhardingsmateriaal is niet in dit onderzoek onderzocht.



## 4 CHEMISCH-ANALYTISCH ONDERZOEK

In dit hoofdstuk worden de uitvoering, het toetsingskader en de resultaten van de chemische analyses besproken. Vervolgens worden de resultaten van het chemisch-analytisch onderzoek geïnterpreteerd

Het chemisch onderzoek van grond is uitgevoerd door het NEN-EN-ISO 17025 geaccrediteerde milieulaboratorium van Omegam.

Alle analyses zijn geanalyseerd volgens het accreditatieschema AS3000 "laboratoriumanalyses voor milieuhygiënisch bodemonderzoek", waarvoor Omegam is geaccrediteerd en erkend door het ministerie van I&W.

De conservering van grond- en grondwatermonsters is uitgevoerd conform SIKB protocol 3001 "conserveringsmethoden en conserveringstermijnen voor milieumonsters".

### 4.1 Onderzoeksprogramma chemisch-analytisch onderzoek

#### **grond**

Teneinde in het kader van het verkennend bodemonderzoek een indruk te krijgen van de algemene kwaliteit van de grond zijn de grondmonsters, welke tijdens het veldonderzoek zijn genomen, in het laboratorium met elkaar gemengd tot grondmengmonsters.

#### **grondwater**

Uit de geplaatste peilbuis is een grondwatermonster genomen en geanalyseerd.

In onderstaande tabel 13 wordt de samenstelling van de grondmengmonsters, grondwatermonster, de monsternamediepte en de uitgevoerde analyses weergegeven.

tabel 13: analyseschema

Monster-code	boringnummer(s)	diepte (m-mv)	zintuiglijke waarnemingen	analysepakket
<b>grond</b>				
MM1	1 t/m 8	0.0-0.5	-	NEN-grond(*)+AS3000
MM2	1+2	0.5-2.0	-	NEN-grond(*)+AS3000
<b>grondwater</b>				
1 (peilbuis)	1	1.7-2.7	-	NEN-grondwater(**) +AS3000

#### **verklaring van de gebruikte afkortingen en codes:<sup>(1)</sup>**

* NEN-grond	=	Standaard Pakket Grond omvat AS3000 voorbehandeling, 9 zware metalen, PAK (10-VROM), minerale olie (GC), PBC's, droge stof, organische stof en lutum;
**NEN-water	=	Standaard Pakket Grondwater omvat AS3000 voorbehandeling zware metalen, vluchtige aromaten (incl. naftaleen), chloorhoudende oplosmiddelen, chloorbenzenen, minerale olie, styreen en bromoform;
Zware metalen	=	barium (Ba)/cadmium (Cd)/Cobalt(Co)/koper (Cu)/lood (Pb)/nikkel (Ni)/zink (Zn)/Molybdeen (Mo)/kwik(Hg);
Vluchtige aromaten	=	Benzeen (B), Tolueen (T), Ethylbenzeen (E), Xylenen (X), Naftaleen (N) Styreen (S) (BTEXNS);
PCB	=	Polychloorbifenylen;
PAK	=	Polycyclische Aromatische Koolwaterstoffen;
VOH	=	Vluchtige gehalogeneerde koolwaterstoffen.
Bromoform	=	Tribroommethaan

## 4.2 Toetsingscriteria

Om de kwaliteit van de bodem en de mate van verontreiniging te kunnen beoordelen, zijn de analyseresultaten van grondmonsters getoetst aan de geldende toetsingswaarden;

- 1) de achtergrondwaarde (AW-2000) zoals opgenomen in bijlage B van “de Regeling Bodemkwaliteit”
- 2) de interventiewaarde zoals opgenomen in tabel 1 van “de Circulaire Bodemsanering”,

De toetsing van de meetresultaten is uitgevoerd middels BoToVa, de Bodem Toets Validatie Service van de overheid voor grond, grondwater en waterbodem, waarbij de toetsmodules T12 en T13 zijn gehanteerd. BoTova gaat uit van het wettelijk kader dat per 1 juli 2013 van kracht is.

In de BoToVa toetsing worden de meetwaarden gecorrigeerd/teruggerekend voor de “standaard bodem” (humus=10% en lutum=25%).

### **Generiek toetsingskader**

Voor de beoordeling van de analyseresultaten van de grond- en grondwatermonsters wordt gebruik gemaakt van de achtergrondwaarden grond zoals opgenomen in de Regeling bodemkwaliteit, de streefwaarden grondwater en interventiewaarden grond en grondwater zoals opgenomen in de Circulaire bodemsanering.

### **Achtergrondwaarde (AW-2000):**

De achtergrondwaarde (AW-2000) geeft de kwaliteit weer die 'van nature' voorkomt in de bodem van natuur- en landbouwgronden waarvoor geldt dat er geen sprake is van belasting door lokale verontreinigingsbronnen.

De achtergrondwaarden zijn opgenomen in het Besluit Bodemkwaliteit en zijn gebaseerd op het onderzoek 'Achtergrondwaarden 2000'. Hierin zijn gehalten vastgesteld van een groot aantal stoffen in bodem van natuur- en landbouwgronden in Nederland.

De achtergrondwaarde (AW-2000) geeft het niveau aan waarbij sprake is van duurzame bodemkwaliteit. Bij overschrijding van de achtergrondwaarde is er sprake van bodemverontreiniging.

### **Tussenwaarde/bodemindex-waarde >0,5:**

De gemiddelde waarde van de achtergrondwaarde en de interventiewaarde  $(S+I)/2$ , hierna te noemen 'tussenwaarde'(T), wordt gehanteerd om aan te geven dat bij overschrijding de kans aanwezig is dat er sprake is van een ernstige verontreiniging, ofwel dat nader onderzoek noodzakelijk is.

De tussenwaarde heeft geen wettelijke status maar is een indicatieniveau voor het uitvoeren van aanvullend onderzoek. De tussenwaarde geeft het concentratieniveau aan waarboven onder bepaalde omstandigheden risico's voor mens en milieu aan de orde kunnen zijn. De tussenwaarde is zodoende een indicatiewaarde voor nader onderzoek.

Bij overschrijding van de T-waarde of bodemindex waarde ( $>0,5$ ) dient aanvullend/nader bodemonderzoek in overweging genomen te worden.

Een nader onderzoek wordt uitgevoerd indien er een vermoeden bestaat dat er sprake is van een ernstig geval van bodemverontreiniging.

### **Interventiewaarde:**

De interventiewaarde (I) geeft aan dat bij overschrijding van deze waarde de functionele eigenschappen die de bodem heeft voor mens, plant en dier ernstig zijn verminderd of dreigen te worden verminderd.

Is er sprake van een ernstige bodemverontreiniging en wordt de interventiewaarde in meer dan 25 m<sup>3</sup> grond of 100 m<sup>3</sup> grondwater (bodenvolume) overschreden, dan kan er noodzaak zijn tot sanering. De saneringsurgentie wordt bepaald door blootstellingsrisico's van mens, dier en plant en de verspreidingsrisico's van de betreffende stoffen (actuele risico's).

De interventiewaarden zijn gebaseerd op de risico's voor de volksgezondheid en het milieu (onderzoek RIVM).

Bij de beoordeling van bodemverontreiniging aan de hand van de genoemde toetsingswaarden spelen nog een aantal aspecten een rol. Rekening dient te worden gehouden met het feit dat de mobiliteit van stoffen in de bodem en daardoor de verspreiding van stoffen afhankelijk is van diverse bodemkenmerken. Daarnaast speelt de bestemming en het gebruik van de locatie in de huidige situatie alsmede de toekomstige situatie, een grote rol bij de beoordeling van de risico's voor het milieu.

### 4.3 Analyseresultaten en interpretatie

In deze paragraaf zijn de resultaten van de chemische analyses van de grond- en grondwatermonsters, gerelateerd aan toetsingswaarden, weergegeven in tabelvorm. Na elke tabel worden de onderzoeksresultaten besproken.

In bijlage 4 zijn van alle uitgevoerde analyses de analysecertificaten van Omegam opgenomen.

#### 4.3.1 Milieuhygiënische kwaliteit grond

##### boven- en ondergrond (0.0-2.0 m-mv)

In tabel 14 wordt een volledig overzicht weergegeven van de analyseresultaten getoetst aan de toetsingswaarde.

tabel 14: gemeten gehalten (mg/kg d.s.) in grond met beoordeling conform de Wet Bodembescherming

Parameters		Toetsing				Monster 7028235				Monster 7028236			
						MM1, 01: 0-40, 02: 0-50, 03: 0-50, 04: 0-50, 05: 0-50, 06				MM2, 01: 50-100, 01: 110-150, 01: 150-200, 02: 60-100			
						Max. Bodemindex 0				Max. Bodemindex 0,004			
						Toetsoordeel Voldoet aan Achtergrondw				Toetsoordeel Voldoet aan Achtergrondw			
Analyse	Eenheid	AW	T	I	Ana.Res.	Std.Res.	T.Oordeel	B.Index	Ana.Res.	Std.Res.	T.Oordeel	B.Index	
<b>Lutum/Humus</b>													
Organische stof	% (m/m ds)				4,4	10		0	0,6	10		0	
Lutum	% (m/m ds)				1,6	25		0	1	25		0	
<b>Droogrest</b>													
droge stof	%				83,2	83,2	@	0	85,7	85,7	@	0	
<b>Metalen ICP-AES</b>													
barium (Ba)	mg/kg ds	190	555	920	<20	<54	@	0	<20	<54	@	0	
cadmium (Cd)	mg/kg ds	0,6	6,8	13	<0.2	<0.22	-	0	<0.2	<0.24	-	0	
kobalt (Co)	mg/kg ds	15	102,5	190	<3	<7.4	-	0	<3	<7.4	-	0	
koper (Cu)	mg/kg ds	40	115	190	5,2	9,9	-	0	<5	<7.2	-	0	
kwik (Hg) (niet vluchtig)	mg/kg ds	0,15	18,075	36	<0.05	<0.05	-	0	<0.05	<0.05	-	0	
lood (Pb)	mg/kg ds	50	290	530	<10	<11	-	0	<10	<11	-	0	
molybdeen (Mo)	mg/kg ds	1,5	95,75	190	<1.5	<1.0	-	0	<1.5	<1.0	-	0	
nikkel (Ni)	mg/kg ds	35	67,5	100	<4	<8	-	0	<4	<8	-	0	
zink (Zn)	mg/kg ds	140	430	720	<20	<31	-	0	<20	<33	-	0	
<b>Minerale olie</b>													
minerale olie (florisil clean)	mg/kg ds	190	2595	5000	<35	<56	-	0	<35	<120	-	0	
<b>Polycyclische koolwaterstoffen</b>													
naftaleen	mg/kg ds				<0.05	<0.035		0	<0.05	<0.035		0	
fenantreen	mg/kg ds				<0.05	<0.035		0	<0.05	<0.035		0	
anthraceen	mg/kg ds				<0.05	<0.035		0	<0.05	<0.035		0	
fluoranteen	mg/kg ds				<0.05	<0.035		0	<0.05	<0.035		0	
benzo(a)antraceen	mg/kg ds				<0.05	<0.035		0	<0.05	<0.035		0	
chryseen	mg/kg ds				<0.05	<0.035		0	<0.05	<0.035		0	
benzo(k)fluoranteen	mg/kg ds				<0.05	<0.035		0	<0.05	<0.035		0	
benzo(a)pyreen	mg/kg ds				<0.05	<0.035		0	<0.05	<0.035		0	
benzo(ghi)peryleen	mg/kg ds				<0.05	<0.035		0	<0.05	<0.035		0	
indeno(1,2,3-cd)pyreen	mg/kg ds				<0.05	<0.035		0	<0.05	<0.035		0	
<b>Sommaties</b>													
som PAK (10)	mg/kg ds	1,5	20,75	40	0,35	<0.35	-	0	0,35	<0.35	-	0	
<b>Polychloorbifenylen</b>													
PCB - 28	mg/kg ds				<0.001	<0.0016		0	<0.001	<0.0035		0	
PCB - 52	mg/kg ds				<0.001	<0.0016		0	<0.001	<0.0035		0	
PCB - 101	mg/kg ds				<0.001	<0.0016		0	<0.001	<0.0035		0	
PCB - 118	mg/kg ds				<0.001	<0.0016		0	<0.001	<0.0035		0	
PCB - 138	mg/kg ds				<0.001	<0.0016		0	<0.001	<0.0035		0	
PCB - 153	mg/kg ds				<0.001	<0.0016		0	<0.001	<0.0035		0	
PCB - 180	mg/kg ds				<0.001	<0.0016		0	<0.001	<0.0035		0	
<b>Sommaties</b>													
som PCBs (7)	mg/kg ds	0,02	0,51	1	0,005	<0.011	-	0	0,005	<0.024	-	0,004	

**Legenda**

@ Geen toetsoordeel mogelijk

- <= Achtergrondwaarde

**N.B.** De vermelde tussenwaarde is door MijnLab berekend en is niet afkomstig uit BoToVa

### interpretatie onderzoeksresultaten grond

In tabel 15 staat een samenvatting weergegeven van de toetsresultaten van de onderzochte mengmonsters.

tabel 15: samenvatting toetsresultaten per mengmonster

Meng-monster	Boringen	Diepte	Zintuiglijk	>AW	>T	>I	Indicatieve toetsing Bbk*
MM1	1 t/m 8	0.0-0.5	-	-	-	-	Achtergrondwaarde*
MM2	1+2	0.5-2.0	-	-	-	-	Achtergrondwaarde*

>AW overschrijding achtergrondwaarde (bodemindex =<0,5)

>T overschrijding tussenwaarde (criteria voor nader onderzoek, bodemindex >0,5)

>I overschrijding interventiewaarde (bodemindex >1)

Bbk besluit bodemkwaliteit

\*= beoordeling is excl. onderzoek naar PFAS-verbindingen, onderzoek naar deze verbindingen is vanaf 8 juli 2019 verplicht bij beoordeling van hergebruiksmogelijkheden van de grond

#### bovengrond (0.0-0.5 m-mv)

Bovengrondmengmonster MM1 bevat geen van de onderzochte componenten verhoogd t.o.v. de achtergrondwaarde en/of detectiewaarde.

#### ondergrond (0.5-2.0 m-mv)

Ondergrondmengmonster MM2 bevat geen van de onderzochte componenten verhoogd t.o.v. de achtergrondwaarde en/of detectiewaarde.

#### Opmerking:

Wanneer het gehalte van een parameter beneden de rapportagegrens van AS3000 ligt mag er, conform de Wijziging Regeling Bodemkwaliteit (Stc. 122, 27 juni 2008), voor de betreffende parameter vanuit worden gegaan dat deze voldoet aan de achtergrondwaarde (AW2000).

Op basis van de circulaire bodemsanering 2009 zijn de toetsingswaarden voor barium (zware metalen) tijdelijk ingetrokken. Indien er op een locatie sprake is van een antropogene bron kan het gemeten gehalte barium indicatief worden getoetst aan de voormalige interventiewaarde.

### 4.3.2 Milieuhygiënische kwaliteit grondwater

In tabel 16 wordt een volledig overzicht weergegeven van de analyseresultaten getoetst aan de toetsingswaarde.

tabel 16: gemeten gehaltenes (µg/l) in grondwater met beoordeling conform de Wet Bodembescherming

Parameters		Toetsing			Monster 7040676			
Project <b>OPID 102361363#22-M10216-Mr. Engbrinkstraat 17 te Bruchterveld</b>					Pb1, 01-Pb1: 170-270			
Certificaten <b>1304624</b>					Max. Bodemindex 0,191			
Toetsing <b>T.13 - Beoordeling kwaliteit van grondwater volgens Wbb</b>					Toetsoordeel Overschrijding Streefwaard			
Toetsversie <b>BoToVa 2-1-2000</b>					Toetsdatum: 16 februari 2022 16:08			
Analyse	Eenheid	S	T	I	Ana.Res.	Std.Res.	T.Oordeel	B.Index
<i>Metalen ICP-MS (opgelost)</i>								
barium (Ba)	µg/l	50	337,5	625	160		3.2 S	0,191
cadmium (Cd)	µg/l	0,4	3,2	6	<0.2		-	0
kobalt (Co)	µg/l	20	60	100	<2		-	0
koper (Cu)	µg/l	15	45	75	8,5		-	0
Kwik (Hg) (niet vluchtig)	µg/l	0,05	0,175	0,3	<0.05		-	0
lood (Pb)	µg/l	15	45	75	5,9		-	0
molybdeen (Mo)	µg/l	5	152,5	300	<2		-	0
nikkel (Ni)	µg/l	15	45	75	7,8		-	0
zink (Zn)	µg/l	65	432,5	800	37		-	0
<i>Minerale olie</i>								
minerale olie (florisil clean)	µg/l	50	325	600	<50		-	0
<i>Vluchtige aromaten</i>								
benzeen	µg/l	0,2	15,1	30	<0.2		-	0
ethylbenzeen	µg/l	4	77	150	<0.2		-	0
naftaleen	µg/l	0,01	35,005	70	<0.02		-	0
o-xyleen	µg/l				<0.1		-	0
styreen	µg/l	6	153	300	<0.2		-	0
tolueen	µg/l	7	503,5	1000	<0.2		-	0
xyleen (som m+p)	µg/l				<0.2		-	0
<i>Sommaties aromaten</i>								
som xylenen	µg/l	0,2	35,1	70	0,2		-	0
<i>Vluchtige chlooralifaten</i>								
1,1,1-trichloorethaan	µg/l	0,01	150,005	300	<0.1		-	0
1,1,2-trichloorethaan	µg/l	0,01	65,005	130	<0.1		-	0
1,1-dichloorethaan	µg/l	7	453,5	900	<0.2		-	0
1,1-dichlooretheen	µg/l	0,01	5,005	10	<0.1		-	0,006
1,1-dichloorpropaan	µg/l				<0.2		-	0
1,2-dichloorethaan	µg/l	7	203,5	400	<0.2		-	0
1,2-dichloorpropaan	µg/l				<0.2		-	0
1,3-dichloorpropaan	µg/l				<0.2		-	0
cis-1,2-dichlooretheen	µg/l				<0.1		-	0
dichloormethaan	µg/l	0,01	500,005	1000	<0.2		-	0
monochlooretheen (vinylcl	µg/l	0,01	2,505	5	<0.2		-	0,026
tetrachlooretheen	µg/l	0,01	20,005	40	<0.1		-	0,002
tetrachloormethaan	µg/l	0,01	5,005	10	<0.1		-	0,006
trans-1,2-dichlooretheen	µg/l				<0.1		-	0
trichlooretheen	µg/l	24	262	500	<0.2		-	0
trichloormethaan	µg/l	6	203	400	<0.2		-	0
<i>Sommaties</i>								
som C+T dichlooretheen	µg/l	0,01	10,005	20	0,1		-	0,007
som dichloorpropanen	µg/l	0,8	40,4	80	0,4		-	0
<i>Vluchtige gehalogeneerde alifaten - divers</i>								
tribroommethaan (bromof)	µg/l			630	<0.2		@	0
<b>Legenda</b>								
@	Geen toetsoordeel mogelijk							
-	<= Streefwaarde							
x S	x maal Streefwaarde							
N.B.	De vermelde tussenwaarde is door MijnLab berekend en is niet afkomstig uit BoToVa							

### interpretatie resultaten grondwater

In tabel 17 staat een samenvatting weergegeven van de toetsresultaten van het onderzochte grondwatermonster.

tabel 17: samenvatting toetsresultaten per grondwatermonster

Grondwatermonster	Diepte filter	Zintuiglijk	>S	>T	>I
1 (peilbuis)	1.7-2.7	-	barium	-	-

#### Legenda

>S	overschrijding streefwaarde (bodemindex $\leq 0,5$ )
>T	overschrijding tussenwaarde (criteria voor nader onderzoek, bodemindex $> 0,5$ )
>I	overschrijding interventiewaarde (bodemindex $> 1$ )

#### peilbuis 1 (1.7-2.7 m-mv)

Het grondwater ter plaatse van peilbuis 1 bevat een verhoogd gehalte barium (zware metalen) t.o.v. de streefwaarde.

Ten aanzien van het voorkomen van verhoogde gehalten zware metalen in het freatisch grondwater kan worden opgemerkt dat dergelijke verhoogde gehalten op tal van onverdachte locaties in Nederland regelmatig voorkomen. De gehalten worden vaak in verhoogde mate aangetoond zonder dat daarbij sprake is van een verontreinigingsbron. De verhoogde gehalten zware metalen kunnen o.a. worden veroorzaakt door wisselende milieuomstandigheden in de bodem alsmede door diverse bodemprocessen. Zo kan het onvoldoende herstelde evenwicht tussen grond en grondwater ten tijde van de bemonstering een mogelijke oorzaak zijn van het verhoogd voorkomen van zware metalen. Deels kunnen zware metalen van nature, door uitloging uit sedimenten, afhankelijk van het redoxpotentiaal, in verhoogde mate in het grondwater voorkomen, het betreft in deze gevallen natuurlijk verhoogde achtergrondwaarden.

#### Opmerking:

Wanneer het gehalte van een parameter beneden de rapportagegrens van AS3000 ligt mag er, conform de Wijziging Regeling Bodemkwaliteit (Stc. 122, 27 juni 2008), voor de betreffende parameter van uit worden gegaan dat deze voldoet aan de achtergrondwaarde (AW2000), e.e.a. geldt voor de gecorrigeerde som 1,2-dichlooretheen, gecorrigeerde som dichloorpropan en som xylenen.

## 5 CONCLUSIES EN AANBEVELINGEN

Naar aanleiding van de resultaten van het verkennd milieukundig bodemonderzoek worden de volgende conclusies getrokken en aanbevelingen gedaan.

### **zintuiglijke waarnemingen**

Op basis van zintuiglijke waarnemingen zijn in het opgeboorde bodemmateriaal geen bodemvreemde afwijkingen of asbestverdacht materiaal waargenomen (indicatieve waarneming).

Een samenvatting van de toetsingsresultaten staat weergegeven in tabel 18.

*tabel 18: samenvatting toetsingsresultaten*

Meng-monster	Boringen	Diepte	Zintuiglijk	>AW of >S	>T	>I	Indicatieve toetsing Bbk*
<b>grond</b>							
MM1	1 t/m 8	0.0-0.5	-	-	-	-	Achtergrondwaarde*
MM2	1+2	0.5-2.0	-	-	-	-	Achtergrondwaarde*
<b>grondwater</b>							
Pb1	1	1.7-2.7	-	barium	-	-	n.v.t.

#### **Legenda**

>AW / >S	overschrijding achtergrondwaarde of streefwaarde (bodemindex $\leq 0,5$ )
>T	overschrijding tussenwaarde (criteria voor nader onderzoek, bodemindex $> 0,5$ )
>I	overschrijding interventiewaarde (bodemindex $> 1$ )
Bbk	besluit bodemkwaliteit

\*= beoordeling is excl. onderzoek naar PFAS-verbindingen, onderzoek naar deze verbindingen is vanaf 8 juli 2019 verplicht bij beoordeling van hergebruiksmogelijkheden van de grond

### **grond**

#### **bovengrond (0.0-0.5 m-mv)**

Bovengrondmengmonster MM1 bevat geen van de onderzochte componenten verhoogd t.o.v. de achtergrondwaarde en/of detectiewaarde.

#### **ondergrond (0.5-2.0 m-mv)**

Ondergrondmengmonster MM2 bevat geen van de onderzochte componenten verhoogd t.o.v. de achtergrondwaarde en/of detectiewaarde.

### **grondwater**

#### **peilbuis 1 (1.7-2.7 m-mv)**

Het grondwater ter plaatse van peilbuis 1 bevat een verhoogd gehalte barium (zware metalen) t.o.v. de streefwaarde, de tussenwaarde (indicatie voor nader onderzoek) / bodemindex-waarde ( $> 0,5$ ) wordt in dit geval niet overschreden zodat er uit milieuhygiënische overweging, naar onze mening, geen directe aanleiding is tot het instellen van aanvullend onderzoek.

### toetsing hypothese

Op basis van de vooraf gestelde hypothese is de onderzoekslocatie in eerste aanleg als milieuhygiënisch onverdacht aangemerkt.

In tabel 20 is de hypothese en de noodzaak tot vervolgonderzoek beoordeeld aan de hand van de onderzoeksresultaten.

*tabel 20: toetsing hypothese*

Locatie	Hypothese	Correct?	Verkennend onderzoek met nieuwe hypothese?	Nader onderzoek?
Meester van Engbrinkstraat 17 Bruchterveld	onverdacht	nee, verhoogde gehalten aangetoond	nee, onderzoeksinspanning voldoende	nee, er zijn geen matig tot sterk verhoogde gehalten in de bodem gemeten.

Op basis van de resultaten van het verkennend bodemonderzoek blijkt dat de locatie niet vrij is van bodemverontreiniging.

Het grondwater ter plaatse van de onderzoekslocatie bevat barium verhoogd t.o.v. de streefwaarde. Het verhoogd gemeten gehalte overschrijdt de tussenwaarde/bodemindex-waarde (>0.5) niet en geeft daardoor naar onze mening geen directe aanleiding tot het instellen van een nader onderzoek.

Opgemerkt wordt dat de conclusies betrekking hebben op de chemische gesteldheid van de bodem (excl. asbest). Een asbestonderzoek in grond of puin conform de NEN 5707+C2 resp. NEN 5897+C2 maakt geen onderdeel uit van de scope van onderhavig onderzoek.

Op basis van dit onderzoek dat volgens NEN-5740-A1 is uitgevoerd kan geen uitspraak worden gedaan omtrent de aanwezigheid van asbesthoudend materiaal in de bodem of puin.

Indien een formele uitspraak over het voorkomen van asbest in de bodem gewenst is dient een asbestonderzoek uit gevoerd te worden conform de NEN 5707+C2 of NEN 5897+C2.

### Afwijkingen t.o.v. normen en protocollen

Er hebben bij de uitvoering van werkzaamheden geen afwijkingen plaatsgevonden t.o.v. de geldende protocollen 2001, 2002 en/of overige geldende analysemethoden.



## Aanbevelingen

Indien de grond ontgraven gaat worden, bijvoorbeeld ten behoeve van bouwwerkzaamheden, is het Besluit Bodemkwaliteit van toepassing. Middels het Besluit is het mogelijk om door het lokaal bevoegd gezag lokale maximale bodemgebruikswaarden vast te stellen, of om deze bodemgebruikswaarden te conformeren aan de maximale waarden uit het (landelijke) generieke model.

Indien grond van het eigen terrein moet worden afgevoerd zal deze verwerkt dienen te worden conform de eisen van het Besluit Bodemkwaliteit. De mogelijkheden hiertoe kunnen worden vastgesteld na overleg met de betrokken overheidsinstanties.

Volledige duidelijkheid omtrent de bodemkwaliteitsklasse van vrijkomende grond wordt pas verkregen op basis van een partijkeuring conform het Besluit Bodemkwaliteit.

Opgemerkt dient te worden dat de vertaalslag van verkennend bodemonderzoek naar hergebruik van grond volgens het Besluit Bodemkwaliteit, veelal, niet mogelijk is. In de meeste gevallen zijn aanvullende gegevens noodzakelijk, het bevoegd gezag (de gemeente waarin de grond wordt toegepast) kan hier uitsluitel over geven.

Op 8 juli 2019 heeft het Ministerie van Infrastructuur en Milieu een tijdelijk handelingskader vastgesteld voor hergebruik van PFAS-houdende grond en baggerspecie. Vanaf 8 juli 2019 is het verplicht om onderzoek naar de stofgroep PFAS uit te voeren bij o.a. partijkeuringen in het kader van afvoer van grond.

In dit verkennend bodemonderzoek is geen onderzoek uitgevoerd naar PFAS stoffen in de bodem. De in dit onderzoek opgenomen indicatieve toetsing aan het Besluit Bodemkwaliteit is excl. onderzoek naar PFAS-stoffen, onderzoek naar deze verbindingen is bij definitieve beoordeling van evt. hergebruiksmogelijkheden van evt. af te voeren grond alsnog nodig.

Indien het noodzakelijk is dat er grond afgevoerd moet worden van de locatie zal er een melding grondverzet gedaan moeten worden via het landelijk meldpunt: [www.meldpuntbodemkwaliteit.nl](http://www.meldpuntbodemkwaliteit.nl).

Opgemerkt wordt dat evt. afvoer van grond met de bodemkwaliteitsklasse “wonen”, “industrie” en “niet toepasbare grond” meer kosten met zich meebrengt dan de afvoer van schone grond “achtergrondwaarde”.

Wanneer grond binnen het plangebied wordt ontgraven dient voorkomen te worden dat grond met een verschillende/afwijkende milieuhygiënische kwaliteit met elkaar wordt vermengd.

Mocht grondwater onttrokken worden t.b.v. bemaling, dient bekeken te worden in hoeverre de grondwaterkwaliteit de lozingsnormen overschrijdt.

### **Algemeen/opmerkingen/betrouwbaarheid/uitsluitingen**

Het onderhavige onderzoek heeft betrekking gehad op een deel van de locatie aan Meester van Engbrinkstraat nr. 17 te Bruchterveld (zie bijlage 2). Op basis van het onderhavige onderzoek kan alleen een uitspraak worden gedaan omtrent de bodemkwaliteit van het onderzochte terreindeel, zie bijlage 2.

Op basis van het onderhavige onderzoek kan geen uitspraak worden gedaan: omtrent de bodemkwaliteit van niet onderzochte terreindelen, de milieuhygiënische bodemkwaliteit van bekende verdachte terreindelen buiten het plangebied, de milieuhygiënische bodemkwaliteit van niet bekende verdachte terreindelen, de bodemkwaliteit onder gebouwen en/of gesloten verharding, de milieuhygiënische bodemkwaliteit van niet verkende bodemlagen, de milieuhygiënische kwaliteit van het diepere grondwater etc.

Daarnaast kan op basis van dit onderzoek geen uitspraak worden gedaan omtrent de eventuele aanwezigheid van asbest in de bodem/puin. Indien echter een formele uitspraak over het voorkomen van asbest in de bodem gewenst is dient een asbestonderzoek uit gevoerd te worden conform de NEN 5707+C2 of NEN 5897+C2. Alleen een asbestonderzoek volgens NEN-5707+C2 / NEN-5897+C2 geeft meer zekerheid over de aanwezigheid van asbest in de bodem resp. puin.

In algemene zin wordt opgemerkt dat bij analyse van mengmonsters de gehalten in de individuele deelmonsters van een mengmonster zowel hoger als lager kunnen zijn dan de aangetoonde gehalten in het betreffende mengmonster. Er kan in gevallen waarbij sprake is van ruime overschrijdingen van de achtergrondwaarde, gemeten in een mengmonster, niet worden uitgesloten dat individuele deelmonsters gehalten boven de tussen- of interventiewaarde bevatten.

T.a.v. historische (bodem) informatie van de locatie wordt opgemerkt dat de geraadpleegde bronnen niet altijd zonder fouten en volledig zijn. Voor het verkrijgen van historische informatie is Sigma Bouw & Milieu afhankelijk van deze bronnen, waardoor Sigma Bouw & Milieu niet kan instaan voor de juistheid en volledigheid van de verzamelde historische informatie. Het kan voorkomen dat niet alle bronnen zijn geraadpleegd, doordat ze niet voorhanden waren. Hierdoor kan informatie ontbreken.

Dit bodemonderzoek is op zorgvuldige wijze uitgevoerd conform de toepasselijke en van kracht zijnde regelgeving en methoden. Een bodemonderzoek wordt in zijn algemeenheid echter uitgevoerd door het, conform de geldende richtlijnen, steekproefsgewijs bemonsteren van de bodem d.m.v. een representatief geacht aantal monsters, waardoor het, op basis van de resultaten van een bodemonderzoek, onmogelijk is om garanties af te geven ten aanzien van de milieuhygiënische bodemkwaliteit.

Een verkennend bodemonderzoek geeft nooit volledige zekerheid omtrent de toestand van de bodem ter plaatse van een locatie. Het onderzoek dient geïnterpreteerd worden als een inschatting van de verontreinigingssituatie op een bepaald moment. Het is echter op basis van dit onderzoek nooit uit te sluiten dat er lokaal afwijkingen in de bodem voorkomen. Het kan op basis van dit onderzoek niet uitgesloten worden dat zich op de locatie verontreiniging bevindt welke in dit onderzoek niet is aangetroffen/ontdekt.

Het uitgevoerde verkennend bodemonderzoek is dan ook indicatief en een momentopname. De resultaten van het onderzoek kunnen minder representatief worden naarmate de tijd verstrijkt. Eventuele toekomstige activiteiten, calamiteiten, sloopwerkzaamheden, bouwrijp maken en/of aanvoer van grond van elders, kunnen de bodemkwaliteit (sterk) beïnvloeden. Tijdens werkzaamheden in de bodem dient men alert te blijven op waarneembare bijzonderheden, die kunnen duiden op eventuele verontreinigingen

Het onderzoek is gebaseerd op informatie van derden en het verrichten van een beperkt aantal boringen en analyses, conform de geldende richtlijnen. Hierdoor is het mogelijk dat niet alle informatie is verkregen, dan wel dat niet alle afwijkingen in de bodem zijn geconstateerd.



Sigma Bouw & Milieu aanvaardt derhalve op generlei wijze aansprakelijkheid voor de gevolgen/schade dan wel enige andere indirecte incidentele of gevolgschade welke voortvloeien uit beslissingen welke worden genomen op basis van de onderzoeksresultaten van het onderhavige onderzoek als in de praktijk blijkt dat de verontreinigingssituatie anders is dan in dit onderzoek vermeld.

## 6 LITERTUURLIJST

1. Bodemonderzoeksstrategie bij verkennd bodemonderzoek volgens de Nederlandse norm, NEN 5740+A1 (NNI, april 2016).
2. Boringen zijn geplaatst volgens de eisen uit het SIKB-protocol 2001 (vigerende versie).
3. Grondmonsters zijn genomen volgens de eisen uit het SIKB-protocol 2001 (vigerende versie), grondwatermonsters zijn genomen volgens de eisen uit het SIKB-protocol 2002 (vigerende versie).
4. De conservering van monsters in het veld is uitgevoerd volgens de eisen uit de SIKB-protocollen 2001 en 2002 (vigerende versie).
5. Regeling Bodemkwaliteit" (zie vigerende versies op [www.wetten.overheid.nl](http://www.wetten.overheid.nl) of [www.rwsleefomgeving.nl](http://www.rwsleefomgeving.nl))
6. Circulaire Bodemsanering (zie vigerende versies op [www.wetten.overheid.nl](http://www.wetten.overheid.nl) of [www.rwsleefomgeving.nl](http://www.rwsleefomgeving.nl))
7. Classificatie van onverharde grondmonsters, NEN 5104, september 1989.
8. Geologische overzichtskaarten van Nederland, Rijks Geologische Dienst, 1995.
9. Grondwaterstromingsstelsels in Nederland, Ministerie van Landbouw, Natuurbeheer en Visserij, 1989.
10. Strategie voor het uitvoeren van vooronderzoek bij verkennd en nader bodemonderzoek, NEN 5725, (oktober 2017).
11. Bodem-Monsterneming van grondwater, NEN 5744, (NNI maart 2011).
12. NEN 5707+C2; Bodem - Inspectie, monsterneming en analyse van asbest in bodem en partijen grond; uitgifte december 2017.

## 7 COLOFON

**opdrachtgever** : **BJZ.nu**  
**project** : **Meester van Engbrinkstraat nr. 17 te Bruchterveld**  
**omvang rapport** : **27 blz.**  
**datum** : **17 februari 2022**  
**projectleider** : **ing. A.D.M. van Wuykhuyse**

Auteur	Paraaf	Gecontroleerd door	Paraaf	Datum	Status
Ing. A.D.M. van Wuykhuyse		H. Kroon		17 februari 2022	definitief

# BIJLAGE 1 TOPOGRAFISCH OVERZICHT

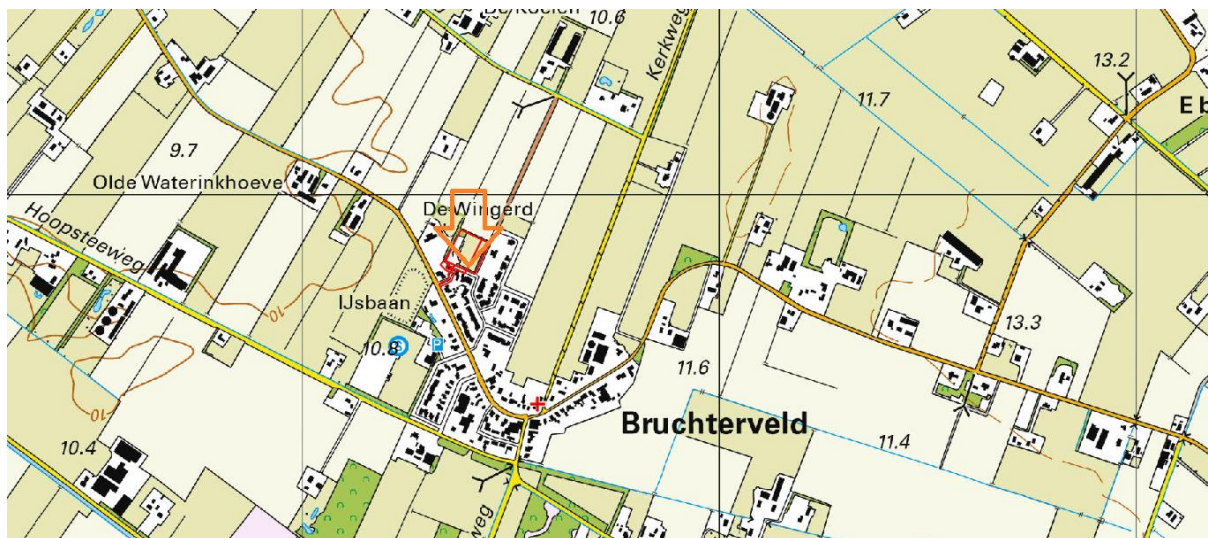

Adviesgroepen:

- Bouw
- Milieu

Sigma Bouw & Milieu  
Phileas Foggstraat 153  
7825 AW Emmen  
Tel. (0591) 65 91 28  
<http://www.sigma-bm.nl>  
email: [info@sigma-bm.nl](mailto:info@sigma-bm.nl)



# BIJLAGE 1 TOPOGRAFISCH OVERZICHT (HISTORISCH)



2000



1980



1962



Adviesgroepen:

- Bouw
- Milieu

Sigma Bouw & Milieu  
Phileas Foggstraat 153  
7825 AW Emmen  
Tel. (0591) 65 91 28  
Fax (0591) 65 93 25

<http://www.sigma-bm.nl>

email: [info@sigma-bm.nl](mailto:info@sigma-bm.nl)



1940



1910

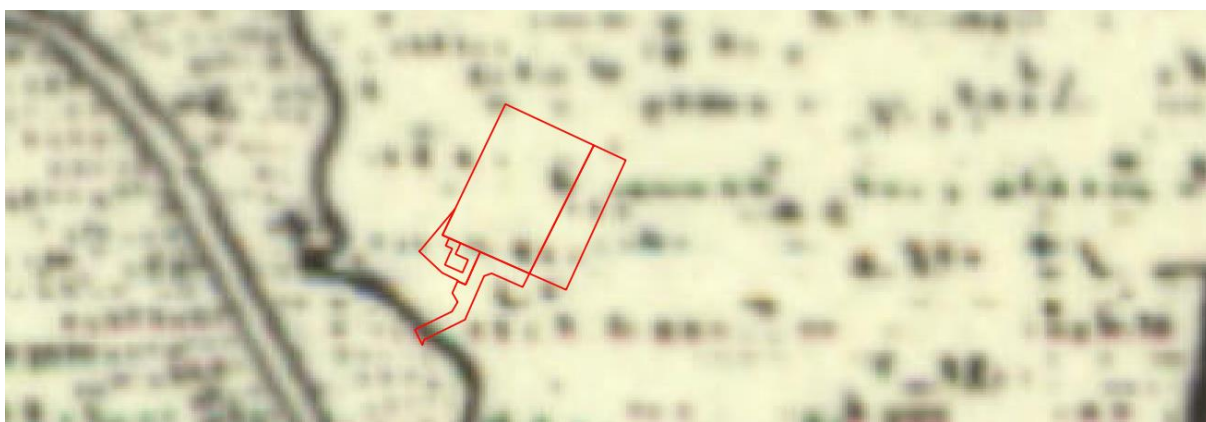

1880



Adviesgroepen:

- Bouw
- Milieu

Sigma Bouw & Milieu  
Phileas Foggstraat 153  
7825 AW Emmen  
Tel. (0591) 65 91 28  
Fax (0591) 65 93 25

<http://www.sigma-bm.nl>

email: [info@sigma-bm.nl](mailto:info@sigma-bm.nl)

# BIJLAGE 2 ONDERZOEKSLOCATIE

HDB01AA00820G0000

onderzoekslocatie

HDB01AA01130G0000

AO1334G0000

Meester van Engbrinkstraat

HDB01AA01289G0000

- \* = asbest op het maaiveld
  - G3 = inspectiegat 0.3x0.3 m
- |     |                  |   |        |
|-----|------------------|---|--------|
| ↘ ↙ | gras/braak       | ⊗ | tegels |
| ⋯   | grind, split ed. | ▨ | asfalt |
| ⊗   | klinkers         | ⊙ | beton  |
- ♂ = combinatie boring/peilbuis
  - x = boring tot 0.5 m -mv.
  - \*x = boring tot 1.0 m -mv.
  - ⊗ = boring tot 2.0 m -mv.

0 m  25 m

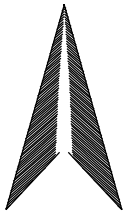

Phileas Foggstraat 153 Vakgebieden :  
7825 AW EMMEN  Bouw  
tel. (0591) 65 91 28  Milieu  
fax (0591) 65 93 25

<http://www.sigma-bm.nl>

project: Meester van Engbrinkstraat 17 te Bruchterveld

opdrachtgever: BJZ.nu

onderdeel: Bijlage

datum: 17-02-2022

schaal: 1:500

werknr.:22-M10216

bladnr.:1



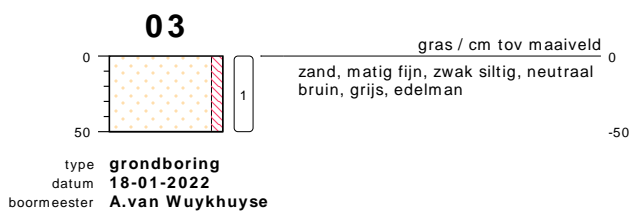
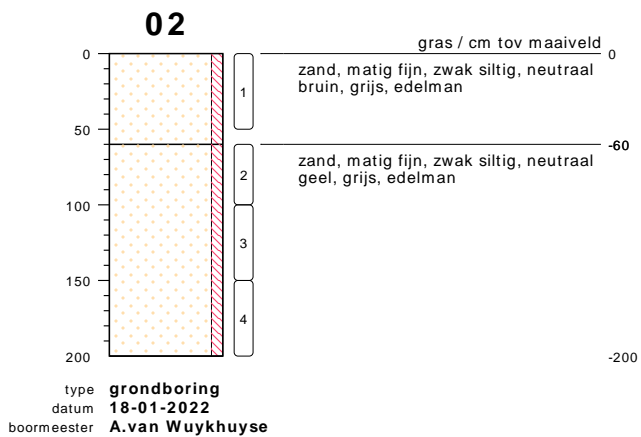
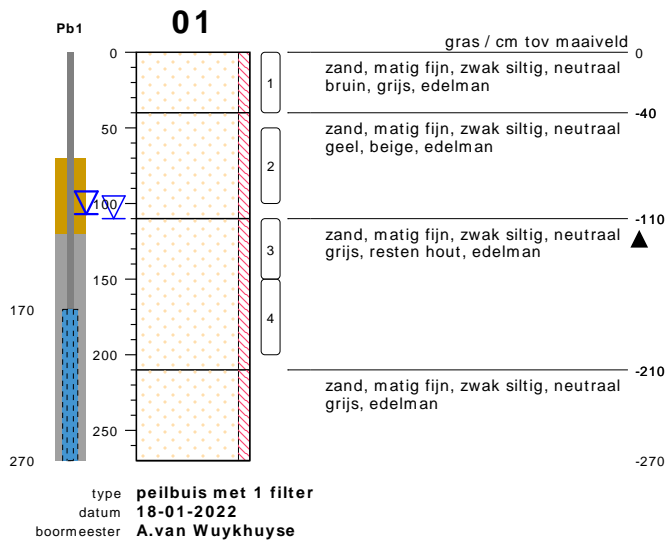

## bodemprofielen **BIJLAGE 3: BOORPROFIELEN**

onderzoek **Mr. Engbrinkstraat 17 te Bruchterveld**  
 projectcode **22-M10216**  
 getekend conform **NEN 5104**

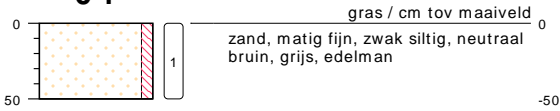
**04**

type **grondboring**  
 datum **18-01-2022**  
 boormeester **A. van Wuykhuyse**

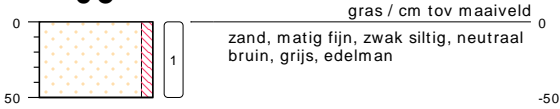
**05**

type **grondboring**  
 datum **18-01-2022**  
 boormeester **A. van Wuykhuyse**

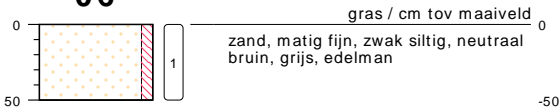
**06**

type **grondboring**  
 datum **18-01-2022**  
 boormeester **A. van Wuykhuyse**

**07**

type **grondboring**  
 datum **18-01-2022**  
 boormeester **A. van Wuykhuyse**

**08**

type **grondboring**  
 datum **18-01-2022**  
 boormeester **A. van Wuykhuyse**

## bodemprofielen **BIJLAGE 3: BOORPROFIELEN**

onderzoek **Mr. Engbrinkstraat 17 te Bruchterveld**  
 projectcode **22-M10216**  
 getekend conform **NEN 5104**



## PEILBUIJS

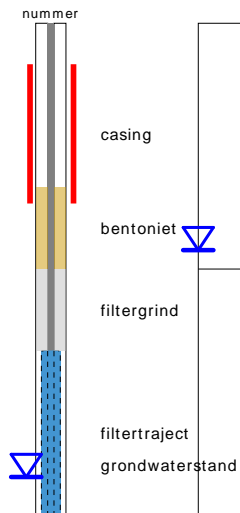

## BORING



links= cm-maaiveld  
rechts= cm+ NAP

## OLIE OP WATER REACTIE

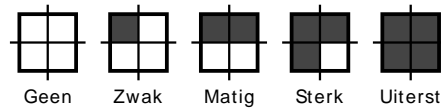

## GEUR INTENSITEIT

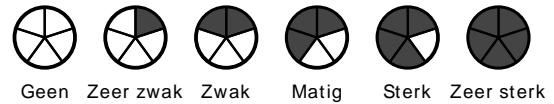

## GRONDSOORTEN



## MATE VAN BIJMENGING

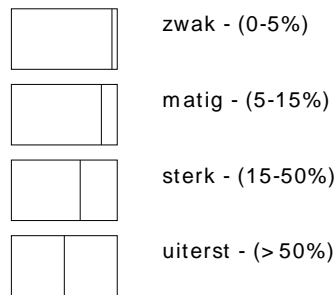

## VERHARDINGEN

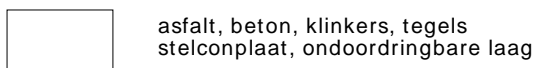

## GRADATIE ZAND

uf = uiterst fijn (63-105 um)  
zf = zeer fijn (105-150 um)  
mf = matig fijn (150-210 um)  
mg = matig grof (210-300 um)  
zg = zeer grof (300-420 um)  
ug = uiterst grof (420-2000 um)

## OVERIG

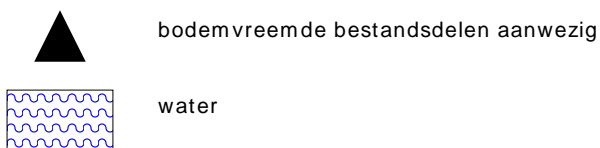

## GRADATIE GRIND

f = fijn (2-5.6 mm)  
mg = matig grof (5.6-16 mm)  
zg = zeer grof (16-63 mm)

## BESCHRIJVING BODEMLAAG

pid = foto ionisatie detector  
bv = bodemvocht  
ow = olie op water



onderzoek



onderzoek



onderzoek

**BIJLAGE 4 ANALYSECERTIFICATEN**

---



Sigma Bouw en Milieu  
T.a.v. Bodem-Sigma  
Phileas Foggstraat 153  
7825 AW EMMEN

Uw kenmerk : 22-M10216-Mr. Engbrinkstraat 17 te Bruchterveld  
Ons kenmerk : Project 1300445  
Validatieref. : 1300445\_certificaat\_v1  
Opdrachtverificatiecode: FCSM-TPNZ-QNTH-SDHN  
Bijlage(n) : 2 tabel(len) + 2 bijlage(n)

Amsterdam, 25 januari 2022

Hierbij zend ik u de resultaten van het laboratoriumonderzoek dat op uw verzoek is uitgevoerd in de door u aangeboden monsters.

De resultaten hebben uitsluitend betrekking op de monsters, zoals die door u voor analyse ter beschikking werden gesteld.

Het onderzoek is, met uitzondering van eventueel uitbesteed onderzoek, uitgevoerd door Eurofins Omegam volgens de methoden zoals ze zijn vastgelegd in het geldende accreditatie-certificaat L086 en/of in de bundel "Analysevoorschriften Eurofins Omegam". De in dit onderzoek uitgevoerde onderzoeksmethoden van de geaccrediteerde analyses zijn in een aparte bijlage als onderdeel van dit analyse-certificaat opgenomen. De methoden zijn, voor zover mogelijk, ontleend aan de accreditatieprogramma's/schema's en NEN- EN- en/of ISO-voorschriften.

Ik wijs u erop dat het analyse-certificaat alleen in zijn geheel mag worden gereproduceerd. Ik vertrouw erop uw opdracht volledig en naar tevredenheid te hebben uitgevoerd. Heeft u naar aanleiding van deze rapportage nog vragen, dan verzoek ik u contact op te nemen met onze klantenservice.

Hoogachtend,  
namens Eurofins Omegam,



Ing. J. Tukker  
Manager productie

Op dit certificaat zijn onze algemene voorwaarden van toepassing.  
Dit analyse-certificaat mag niet anders dan in zijn geheel worden gereproduceerd.

**ANALYSECERTIFICAAT**

**Projectcode** : 1300445  
**Uw project omschrijving** : 22-M10216-Mr. Engbrinkstraat 17 te Bruchterveld  
**Opdrachtgever** : Sigma Bouw en Milieu

**Uw Monsterreferenties**

7028235 = MM1, 01: 0-40, 02: 0-50, 03: 0-50, 04: 0-50, 05: 0-50, 06: 0-50, 07: 0-50, 08: 16-50

7028236 = MM2, 01: 50-100, 01: 110-150, 01: 150-200, 02: 60-100, 02: 100-150, 02: 150-200

<b>Opgegeven bemonsteringsdatum</b> :	18/01/2022	18/01/2022
<b>Ontvangstdatum opdracht</b> :	19/01/2022	19/01/2022
<b>Startdatum</b> :	19/01/2022	19/01/2022
<b>Monstercode</b> :	7028235	7028236
<b>Uw Matrix</b> :	Grond	Grond

**Monstervoorbewerking**

S AS3000 (steekmonster)		uitgevoerd	uitgevoerd
S gewicht artefact	g	n.v.t.	n.v.t.
S soort artefact		n.v.t.	n.v.t.
S voorbewerking AS3000		uitgevoerd	uitgevoerd

**Algemeen onderzoek - fysisch**

S droge stof	%	83,2	85,7
S organische stof (gec. voor lutum)	% (m/m ds)	4,4	0,6
S lutumgehalte (pipetmethode)	% (m/m ds)	1,6	< 1

**Anorganische parameters - metalen**

S barium (Ba)	mg/kg ds	< 20	< 20
S cadmium (Cd)	mg/kg ds	< 0,20	< 0,20
S kobalt (Co)	mg/kg ds	< 3,0	< 3,0
S koper (Cu)	mg/kg ds	5,2	< 5,0
S kwik (Hg) (niet vluchtig)	mg/kg ds	< 0,05	< 0,05
S lood (Pb)	mg/kg ds	< 10	< 10
S molybdeen (Mo)	mg/kg ds	< 1,5	< 1,5
S nikkel (Ni)	mg/kg ds	< 4	< 4
S zink (Zn)	mg/kg ds	< 20	< 20

**Organische parameters - niet aromatisch**

S minerale olie (florisil clean-up)	mg/kg ds	< 35	< 35
-------------------------------------	----------	------	------

**Organische parameters - aromatisch**
*Polycyclische koolwaterstoffen:*

S naftaleen	mg/kg ds	< 0,05	< 0,05
S fenantreen	mg/kg ds	< 0,05	< 0,05
S anthraceen	mg/kg ds	< 0,05	< 0,05
S fluoranteen	mg/kg ds	< 0,05	< 0,05
S benzo(a)antracene	mg/kg ds	< 0,05	< 0,05
S chryseen	mg/kg ds	< 0,05	< 0,05
S benzo(k)fluoranteen	mg/kg ds	< 0,05	< 0,05
S benzo(a)pyreen	mg/kg ds	< 0,05	< 0,05
S benzo(ghi)peryleen	mg/kg ds	< 0,05	< 0,05
S indeno(1,2,3-cd)pyreen	mg/kg ds	< 0,05	< 0,05
S som PAK (10)	mg/kg ds	0,35	0,35

**Organische parameters - gehalogeneerd**
*Polychloorbifenylen:*

S PCB -28	mg/kg ds	< 0,001	< 0,001
S PCB -52	mg/kg ds	< 0,001	< 0,001
S PCB -101	mg/kg ds	< 0,001	< 0,001
S PCB -118	mg/kg ds	< 0,001	< 0,001
S PCB -138	mg/kg ds	< 0,001	< 0,001
S PCB -153	mg/kg ds	< 0,001	< 0,001
S PCB -180	mg/kg ds	< 0,001	< 0,001
S som PCBs (7)	mg/kg ds	0,005	0,005

Dit analyse-certificaat, inclusief voorblad en eventuele bijlage(n), mag niet anders dan in zijn geheel worden gereproduceerd.

- De met een 'Q' gemerkte analyses zijn door RvA geaccrediteerd (registratienummer L086).

- De met een 'S' gemerkte analyses zijn door RvA geaccrediteerd (L086) en op basis van het schema AS 3000 erkend.

Opdrachtverificatiecode: FCSM-TPNZ-QNTH-SDHN

Ref.: 1300445\_certificaat\_v1

---

**ANALYSECERTIFICAAT**

---

**Projectcode** : 1300445  
**Uw project omschrijving** : 22-M10216-Mr. Engbrinkstraat 17 te Bruchterveld  
**Opdrachtgever** : Sigma Bouw en Milieu

---

## Opmerkingen m.b.t. analyses

---

### Opmerking(en) algemeen

De volgende informatie is indien van toepassing verstrekt door de opdrachtgever:  
Project omschrijving, Monsterreferentie(s), Opgegeven bemonsteringsdatum, Matrix, Monsterdiepte, Potnr (Barcode), Veldgegevens, Veldwaarnemingen en Bemonsteringsdata. De opgegeven bemonsteringsdatum kan van invloed zijn op de geldigheid van de resultaten.

### Organische stof gehalte (gecorrigeerd voor lutum en vrij ijzer in de vorm van Fe<sub>2</sub>O<sub>3</sub>)

Het organische stofgehalte is gecorrigeerd voor het in het analysecertificaat gerapporteerde lutumgehalte. Indien het lutumgehalte niet is gerapporteerd is de correctie uitgevoerd met een lutumgehalte van 5,4% (gemiddeld lutumgehalte Nederlandse bodem, AS3010/AS3210, prestatieblad organische stofgehalte in grond/waterbodem). Indien het vrij ijzergehalte is bepaald en groter is dan 5 % m/m, is bij de berekening van het organische stof gecorrigeerd voor dat gehalte aan vrij ijzer.

### Sommatie van concentraties voor groepsparameters

De sommatie is uitgevoerd volgens AS3000 paragraaf 2.5.2 en bijlage 3.

---



---



---

**ANALYSECERTIFICAAT**

---

**Projectcode** : 1300445  
**Uw project omschrijving** : 22-M10216-Mr. Engbrinkstraat 17 te Bruchterveld  
**Opdrachtgever** : Sigma Bouw en Milieu

---

**Barcodeschema's**

<i>Monstercode</i>	<i>Uw referentie</i>	<i>uw monsterref.</i>	<i>uw diepte</i>	<i>uw barcode</i>
7028235	MM1, 01: 0-40, 02: 0-50, 03: 0-50, 04: 0-50, 05: 0-50, 06: 0-50, 07: 0-50, 08: 16-50	01	0.00-0.40	3964572AA
		02	0.00-0.50	3964543AA
		03	0.00-0.50	3964550AA
		04	0.00-0.50	3964593AA
		05	0.00-0.50	3964595AA
		06	0.00-0.50	3964588AA
		07	0.00-0.50	3964277AA
		08	0.16-0.50	3964590AA
7028236	MM2, 01: 50-100, 01: 110-150, 01: 150-200, 02: 60-100, 02: 100-150, 02: 150-200	01	0.50-1.00	3964584AA
		01	1.10-1.50	3964583AA
		01	1.50-2.00	3964585AA
		02	0.60-1.00	3964594AA
		02	1.00-1.50	3964589AA
		02	1.50-2.00	3964578AA

---

---



---

**ANALYSECERTIFICAAT**

---

**Projectcode** : 1300445  
**Uw project omschrijving** : 22-M10216-Mr. Engbrinkstraat 17 te Bruchterveld  
**Opdrachtgever** : Sigma Bouw en Milieu

---

## Analysemethoden in Grond (AS3000)

### AS3000

In dit analysecertificaat zijn de met 'S' gemerkte analyses uitgevoerd volgens de analysemethoden beschreven in het "Accreditatieschema Laboratoriumanalyses voor grond-, waterbodem- en grondwateronderzoek (AS SIKB 3000)". Het laboratoriumonderzoek is uitgevoerd volgens de onderstaande analysemethoden. Deze analyses zijn vastgelegd in het geldende accreditatie-certificaat met bijbehorende verrichtingenlijst L086 van Eurofins Omegam BV.

voorbewerking AS3000	: Conform AS3000 en NEN-EN 16179
Droge stof	: Conform AS3010 prestatieblad 2
Organische stof (gec. voor lutum)	: Conform AS3010 prestatieblad 3 en gelijkwaardig aan NEN 5754
Lutumgehalte (pipetmethode)	: Conform AS3010 prestatieblad 4; gelijkwaardig aan NEN 5753
Barium (Ba)	: Conform AS3010 prestatieblad 5 en NEN-EN-ISO 17294-2 en destructie conform NEN 6961
Cadmium (Cd)	: Conform AS3010 prestatieblad 5 en NEN-EN-ISO 17294-2 en destructie conform NEN 6961
Kobalt (Co)	: Conform AS3010 prestatieblad 5 en NEN-EN-ISO 17294-2 en destructie conform NEN 6961
Koper (Cu)	: Conform AS3010 prestatieblad 5 en NEN-EN-ISO 17294-2 en destructie conform NEN 6961
Kwik (Hg) (niet vluchtig)	: Conform AS3010 prestatieblad 5 en NEN-EN-ISO 17294-2 en destructie conform NEN 6961
Lood (Pb)	: Conform AS3010 prestatieblad 5 en NEN-EN-ISO 17294-2 en destructie conform NEN 6961
Molybdeen (Mo)	: Conform AS3010 prestatieblad 5 en NEN-EN-ISO 17294-2 en destructie conform NEN 6961
Nikkel (Ni)	: Conform AS3010 prestatieblad 5 en NEN-EN-ISO 17294-2 en destructie conform NEN 6961
Zink (Zn)	: Conform AS3010 prestatieblad 5 en NEN-EN-ISO 17294-2 en destructie conform NEN 6961
Minerale olie (florisil clean-up)	: Conform AS3010 prestatieblad 7
PAKs	: Conform AS3010 prestatieblad 6
PCBs	: Conform AS3010 prestatieblad 8

---

Sigma Bouw en Milieu  
T.a.v. Bodem-Sigma  
Phileas Foggstraat 153  
7825 AW EMMEN

Uw kenmerk : 22-M10216-Mr. Engbrinkstraat 17 te Bruchterveld  
Ons kenmerk : Project 1304624  
Validatieref. : 1304624\_certificaat\_v1  
Opdrachtverificatiecode: FHHI-QYXH-FWRC-HEUI  
Bijlage(n) : 2 tabel(len) + 2 bijlage(n)

Amsterdam, 2 februari 2022

Hierbij zend ik u de resultaten van het laboratoriumonderzoek dat op uw verzoek is uitgevoerd in de door u aangeboden monsters.

De resultaten hebben uitsluitend betrekking op de monsters, zoals die door u voor analyse ter beschikking werden gesteld.

Het onderzoek is, met uitzondering van eventueel uitbesteed onderzoek, uitgevoerd door Eurofins Omegam volgens de methoden zoals ze zijn vastgelegd in het geldende accreditatie-certificaat L086 en/of in de bundel "Analysevoorschriften Eurofins Omegam". De in dit onderzoek uitgevoerde onderzoeksmethoden van de geaccrediteerde analyses zijn in een aparte bijlage als onderdeel van dit analyse-certificaat opgenomen. De methoden zijn, voor zover mogelijk, ontleend aan de accreditatieprogramma's/schema's en NEN- EN- en/of ISO-voorschriften.

Ik wijs u erop dat het analyse-certificaat alleen in zijn geheel mag worden gereproduceerd. Ik vertrouw erop uw opdracht volledig en naar tevredenheid te hebben uitgevoerd. Heeft u naar aanleiding van deze rapportage nog vragen, dan verzoek ik u contact op te nemen met onze klantenservice.

Hoogachtend,  
namens Eurofins Omegam,



Ing. J. Tukker  
Manager productie

Op dit certificaat zijn onze algemene voorwaarden van toepassing.  
Dit analyse-certificaat mag niet anders dan in zijn geheel worden gereproduceerd.

**ANALYSECERTIFICAAT**

**Projectcode** : 1304624  
**Uw project omschrijving** : 22-M10216-Mr. Engbrinkstraat 17 te Bruchterveld  
**Opdrachtgever** : Sigma Bouw en Milieu

**Uw Monsterreferenties**  
**7040676** = Pb1, 01-Pb1: 170-270

**Opgegeven bemonsteringsdatum** : 28/01/2022  
**Ontvangstdatum opdracht** : 28/01/2022  
**Startdatum** : 28/01/2022  
**Monstercode** : 7040676  
**Uw Matrix** : Grondwater

**Anorganische parameters - metalen**

*Metalen ICP-MS (opgelost):*

S barium (Ba)	µg/l	160
S cadmium (Cd)	µg/l	< 0,2
S kobalt (Co)	µg/l	< 2
S koper (Cu)	µg/l	8,5
S Kwik (Hg) (niet vluchtig)	µg/l	< 0,05
S lood (Pb)	µg/l	5,9
S molybdeen (Mo)	µg/l	< 2
S nikkel (Ni)	µg/l	7,8
S zink (Zn)	µg/l	37

**Organische parameters - niet aromatisch**

S minerale olie (florisil clean-up) µg/l < 50

**Organische parameters - aromatisch**

*Vluchtige aromaten:*

S benzeen	µg/l	< 0,2
S ethylbenzeen	µg/l	< 0,2
S naftaleen	µg/l	< 0,02
S o-xyleen	µg/l	< 0,1
S styreen	µg/l	< 0,2
S toluen	µg/l	< 0,2
S xyleen (som m+p)	µg/l	< 0,2
S som xylenen	µg/l	0,2

**Organische parameters - gehalogeneerd**

*Vluchtige chlooralifaten:*

S 1,1,1-trichloorethaan	µg/l	< 0,1
S 1,1,2-trichloorethaan	µg/l	< 0,1
S 1,1-dichloorethaan	µg/l	< 0,2
S 1,1-dichlooretheen	µg/l	< 0,1
S 1,1-dichloorpropaan	µg/l	< 0,2
S 1,2-dichloorethaan	µg/l	< 0,2
S 1,2-dichloorpropaan	µg/l	< 0,2
S 1,3-dichloorpropaan	µg/l	< 0,2
S cis-1,2-dichlooretheen	µg/l	< 0,1
S dichloormethaan	µg/l	< 0,2
S monochlooretheen (vinylchloride)	µg/l	< 0,2
S tetrachlooretheen	µg/l	< 0,1
S tetrachloormethaan	µg/l	< 0,1
S trans-1,2-dichlooretheen	µg/l	< 0,1
S trichlooretheen	µg/l	< 0,2
S trichloormethaan	µg/l	< 0,2
S som C+T dichlooretheen	µg/l	0,1
S som dichloorpropanen	µg/l	0,4

*Vluchtige gehalogeneerde alifaten - divers:*

S tribroommethaan (bromofom) µg/l < 0,2

---

---

**ANALYSECERTIFICAAT**

---

**Projectcode** : 1304624  
**Uw project omschrijving** : 22-M10216-Mr. Engbrinkstraat 17 te Bruchterveld  
**Opdrachtgever** : Sigma Bouw en Milieu

---

## Opmerkingen m.b.t. analyses

---

### Opmerking(en) algemeen

De volgende informatie is indien van toepassing verstrekt door de opdrachtgever:  
Project omschrijving, Monsterreferentie(s), Opgegeven bemonsteringsdatum, Matrix, Monsterdiepte, Potnr (Barcode), Veldgegevens, Veldwaarnemingen en Bemonsteringsdata. De opgegeven bemonsteringsdatum kan van invloed zijn op de geldigheid van de resultaten.

### Sommatie van concentraties voor groepsparameters

De sommatie is uitgevoerd volgens AS3000 paragraaf 2.5.2 en bijlage 3.

---

---



---

**ANALYSECERTIFICAAT**

---

**Projectcode** : 1304624  
**Uw project omschrijving** : 22-M10216-Mr. Engbrinkstraat 17 te Bruchterveld  
**Opdrachtgever** : Sigma Bouw en Milieu

---

**Barcodeschema's**

---

<i>Monstercode</i>	<i>Uw referentie</i>	<i>uw monsterref.</i>	<i>uw diepte</i>	<i>uw barcode</i>
7040676	Pb1, 01-Pb1: 170-270	Pb1	1.70-2.70	0425673YA
		Pb1	1.70-2.70	0801033279

---

---



---

**ANALYSECERTIFICAAT**

---

**Projectcode** : 1304624  
**Uw project omschrijving** : 22-M10216-Mr. Engbrinkstraat 17 te Bruchterveld  
**Opdrachtgever** : Sigma Bouw en Milieu

---

## Analysemethoden in Grondwater (AS3000)

### AS3000

In dit analysecertificaat zijn de met 'S' gemerkte analyses uitgevoerd volgens de analysemethoden beschreven in het "Accreditatieschema Laboratoriumanalyses voor grond-, waterbodem- en grondwateronderzoek (AS SIKB 3000)". Het laboratoriumonderzoek is uitgevoerd volgens de onderstaande analysemethoden. Deze analyses zijn vastgelegd in het geldende accreditatie-certificaat met bijbehorende verrichtingenlijst L086 van Eurofins Omegam BV.

Barium (Ba)	: Conform AS3110 prestatieblad 3 en gelijkwaardig aan NEN-EN-ISO 17294-2
Cadmium (Cd)	: Conform AS3110 prestatieblad 3 en gelijkwaardig aan NEN-EN-ISO 17294-2
Kobalt (Co)	: Conform AS3110 prestatieblad 3 en gelijkwaardig aan NEN-EN-ISO 17294-2
Koper (Cu)	: Conform AS3110 prestatieblad 3 en gelijkwaardig aan NEN-EN-ISO 17294-2
Kwik (Hg) (niet vluchtig)	: Conform AS3110 prestatieblad 3 en gelijkwaardig aan NEN-EN-ISO 17294-2
Lood (Pb)	: Conform AS3110 prestatieblad 3 en gelijkwaardig aan NEN-EN-ISO 17294-2
Molybdeen (Mo)	: Conform AS3110 prestatieblad 3 en gelijkwaardig aan NEN-EN-ISO 17294-2
Nikkel (Ni)	: Conform AS3110 prestatieblad 3 en gelijkwaardig aan NEN-EN-ISO 17294-2
Zink (Zn)	: Conform AS3110 prestatieblad 3 en gelijkwaardig aan NEN-EN-ISO 17294-2
Minerale olie (florisil clean-up)	: Conform AS3110 prestatieblad 5
Aromaten (BTEXXN)	: Conform AS3130 prestatieblad 1
Styreen	: Conform AS3130 prestatieblad 1
Chlooralifaten	: Conform AS3130 prestatieblad 1
monochlooretheen (vinylchloride)	: Conform AS3130 prestatieblad 1
1,1-Dichlooretheen	: Conform AS3130 prestatieblad 1

---

## Verklaring van onafhankelijkheid voor de kritische functie:

“veldwerk t.b.v. milieuhygiënisch bodemonderzoek”

“milieukundige begeleiding van bodemsanering (processturing / verificatie)”

Hierbij verklaren de navolgend genoemde veldwerkers / milieukundig begeleiders het veldwerk / de processturing en/of de verificatie t.a.v. onderhavig onderzoek conform de eisen van de BRL SIKB 2000 / BRL SIKB 6000 te hebben uitgevoerd, onafhankelijk van de opdrachtgever en/of eigenaar (zijnde degene die een persoonlijk of zakelijk recht heeft op de bodem / locatie).

Naam geregistreerde veldwerker(s)/MKB'ers

Handtekening geregistreerde veldwerker(s)/MKB'ers

M.J.A. van Wuykhuyse

A.D.M. van Wuykhuyse

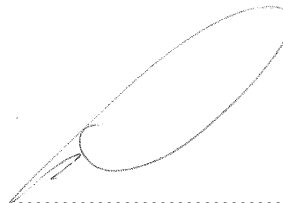

Datum: 18-01-2022