



RAPPORT VERKENNEND BODEMONDERZOEK
conform NEN 5740 en NEN 5707
Mien Ruyslaan - Dedemsvaart

Opdrachtgever:
BJZ.NU

Locatie:
Mien Ruyslaan (ten zuiden van Moerheimstraat 71)
Dedemsvaart

Oktober 2019



KRUSE GROEP
INFRA | MILIEU | SLOOPWERKEN | VASTGOED



Kruse Milieu BV

Bezoekadres:
Huyerseweg 33
7678 SC Geesteren

Internet:
info@krusegroep.nl
www.krusegroep.nl

Postadres:
Postbus 51
7650 AB Tubbergen

Bankgegevens:
ABN AMRO:
NL34ABNA0501538739

Tel: 0546 - 63 96 63

KvK: 06068751
BTW-nr: NL 8019.25.125.B01



Rapport Verkennend Bodemonderzoek conform NEN 5740 en NEN 5707 Mien Ruyslaan - Dedemsvaart

Opdrachtgever:

BJZ.NU
Dokter van Deenweg 13
8025 BK Zwolle

Locatie:

Mien Ruyslaan
Dedemsvaart

Projectcode: 19054510

Rapportagedatum: 18 oktober 2019

Auteur: ing. H. Stevelink

INHOUD

	Pagina	
1	Inleiding	1
2	Locatiegegevens	2
2.1	Beschrijving huidige situatie	2
2.2	Vooronderzoek	2
2.3	Bodemsamenstelling en geohydrologie	3
3	Uitvoering bodemonderzoek	4
3.1	Onderzoeksstrategie	4
3.2	Veldwerkzaamheden	5
3.3	Analyses	5
3.4	Toetsing chemische analyses	6
3.5	Toetsing asbestanalyses	7
4	Resultaten	8
4.1	Algemeen	8
4.2	Veldwerkzaamheden	8
4.3	Resultaten en toetsing van de chemische analyses	9
4.4	Bespreking resultaten chemische analyses	10
4.5	Resultaten van de asbestanalyses	10
5	Samenvatting, conclusies en aanbevelingen	11
6	Literatuur en bronvermelding	13
Bijlagen		
I	Regionale ligging locatie Boorplan verkennend bodemonderzoek Eco Reest, juni 2011 Boorplan verkennend bodemonderzoek Kruse Milieu BV, oktober 2019	
II	Boorstaten Legenda boorstaten	
III	Resultaten chemische analyses Toetsing chemische analyses	
IV	Resultaten en concentratieberekening asbestanalyses	
V	Verklaring van enkele gebruikte termen en afkortingen	

1 Inleiding

Dit rapport beschrijft het verkennend bodemonderzoek, dat in opdracht van BJZ.NU op een terrein aan de Mien Ruyslaan te Dedemsvaart door Kruse Milieu BV is uitgevoerd.

De aanleiding van dit onderzoek is de geplande nieuwbouw van 14 woningen. Het bodemonderzoek is noodzakelijk in het kader van de bestemmingsplanwijziging en de aanvraag van de omgevingsvergunning. Derhalve dient de milieukundige kwaliteit van de bodem bekend te zijn.

Voorafgaande aan het bodemonderzoek heeft een standaard vooronderzoek plaatsgevonden op basis van norm NEN 5725. Uit de resultaten van dit vooronderzoek is gebleken dat de locatie als onverdacht kan worden beschouwd.

De onderzoeksopzet gaat uit van:

- NEN 5740, "Bodem - Landbodem - Strategie voor het uitvoeren van verkennend bodemonderzoek - Onderzoek naar de milieuhygiënische kwaliteit van bodem en grond" NNI Delft, januari 2009;
- de aanvulling NEN 5740/A1, "Bodem - Landbodem - Strategie voor het uitvoeren van verkennend bodemonderzoek - Onderzoek naar de milieuhygiënische kwaliteit van bodem en grond", NNI Delft, februari 2016;
- NEN 5707+C2, "Bodem - Inspectie, monsterneming en analyse van asbest in bodem en partijen grond", NNI Delft, december 2017.

De doelstelling van het onderzoek op een onverdachte locatie is aan te tonen dat op de locatie redelijkerwijs gesproken geen verontreinigende stoffen aanwezig zijn in de grond of het freatisch grondwater.

Het veldwerk is uitgevoerd in september en oktober 2019 conform BRL SIKB 2000 en de protocollen 2001, 2002 en 2018, waarvoor Kruse Milieu BV is gecertificeerd. Hierbij wordt verklaard dat Kruse Milieu BV financieel en juridisch onafhankelijk is van de opdrachtgever.

In dit rapport worden de resultaten besproken van het veld- en het laboratoriumonderzoek. De gemeten gehalten in de grond worden vergeleken met de achtergrondwaarden (AW 2000) en de interventiewaarden om vast te stellen of er al dan niet verontreinigingen aanwezig zijn. De in het grondwater gemeten gehalten worden vergeleken met de streef- en interventiewaarden.

Tevens worden de resultaten met betrekking tot asbest vergeleken met de wetgeving inzake asbest in bodem en puin, welke door de ministeries van SZW en I&M is vastgesteld. In het beleid is voor asbest een restconcentratienorm en een interventiewaarde opgenomen.

2 Locatiegegevens

2.1 Beschrijving huidige situatie

Algemeen

De onderzoekslocatie is gelegen aan de Mien Ruyslaan, in het oostelijk deel van de bebouwde kom van Dedemsvaart. Het te onderzoeken deel van het terrein heeft de RD-coördinaten $x = 228.389$ en $y = 513.066$ en is kadastraal bekend als gemeente Avereest sectie K, nummer 7224 (ged.). De Mien Ruyslaan is ten westen van de onderzoekslocatie gelegen, de Mittendorffwerf ligt ten zuiden van de onderzoekslocatie.

Bebouwing en verharding

De onderzoekslocatie is momenteel braakliggend en ingezaaid met gras. Er is een tijdelijke bouwweg met puin aanwezig, welke in 2017 is aangelegd met nieuw puingranulaat. Het puin zal in de uiteindelijke wegconstructie worden verwerkt.

Onderzoekslocatie

Het bodemonderzoek is noodzakelijk in het kader van de bestemmingsplanwijziging en de geplande nieuwbouw woningen en dient inzicht te geven in de milieukundige kwaliteit van de bodem. De onderzoekslocatie is onbebouwd en onverhard en omvat 6200 m².

In bijlage I zijn de regionale ligging van de locatie weergegeven, is het boorplan van Eco Reest van juni 2011 en is boorplan van Kruse Milieu BV van oktober 2019 opgenomen.

2.2 Vooronderzoek

In het vooronderzoek komt naast informatie uit het huidige gebruik het vroegere gebruik van het terrein aan de orde evenals de vraag of er in het verleden reeds bodemonderzoeken zijn verricht op het terrein. Het vroegere gebruik van het terrein is van belang, omdat bronnen van verontreiniging aanwezig geweest kunnen zijn. Er is navraag gedaan bij de opdrachtgever (de heer T. Zomerdijk van BJZ.NU), de initiatiefnemer (de heer A. Reiling van AREca) en de gemeente Hardenberg. De volgende informatie is verzameld:

- De onderzoekslocatie heeft al jaren de huidige bestemming.
- Voor zover bekend is er op de onderzoekslocatie nooit sprake geweest van opslag in tanks van chemicaliën of brandstoffen, zoals huisbrandolie of diesel.
- Het te onderzoeken terreindeel is voor zover bekend nooit gebruikt voor werkzaamheden of (bedrijfs)activiteiten, die verontreinigend kunnen zijn.
- Het terrein is opgehoogd met grond welke is vrijgekomen bij de bouw van de woningen (nummer 71b en 71 c) ten noorden van de onderzoekslocatie. Voor zover bekend hebben er geen dempingen van lager gelegen delen of sloten plaatsgevonden.
- Voor zover bekend bevindt zich geen asbest op of in de bodem op de onderzoekslocatie. Er bevinden zich geen asbesthoudende dakplaten, beschoeiingen of sloopafval direct naast of op de onderzoekslocatie. Tevens is de locatie niet gelegen aan een asbestweg. Op de asbestsignaleringskaart van de provincie Overijssel is weergegeven dat er een kleine kans is op aanwezigheid van asbest in de bodem.
- Er is een eerder bodemonderzoek uitgevoerd welke de huidige onderzoekslocatie overlapt. Deze wordt op de volgende pagina nader toegelicht:

Ecoreest, Verkennend bodemonderzoek Kotermeerstal te Dedemsvaart, d.d. 24 juni 2011, opdrachtnummer 110467

De aanleiding van het bodemonderzoek is de voorgenomen bestemmingsplanwijziging.

Uit de resultaten van het onderzoek blijkt het volgende:

In de bovengrond zijn licht verhoogde gehalten aan koper, kwik en lood aangetoond.

In de ondergrond en in het grondwater zijn geen verhoogde gehalten aangetoond.

2.3 Bodemsamenstelling en geohydrologie

De regionale geohydrologische situatie rond de locatie is als volgt:

- Het maaiveld bevindt zich ongeveer 7 meter boven NAP.
- De locatie ligt in een gebied, waar de klei van de Formatie van Tegelen als scheidende laag aanwezig is. De dikte van het eerste watervoerende pakket bedraagt 40 tot 50 meter; de hieronder liggende scheidende laag heeft een dikte van enkele meters tot 25 meter.
- Het eerste watervoerende pakket bestaat uit zandige afzettingen van de Formaties van Twente, Kreftenheye, Drente, Urk, Enschede en Harderwijk. De afzettingen in het eerste watervoerend pakket bestaan uit fijne en grove, soms slibhoudende zanden. De kD waarde van het eerste watervoerende pakket bedraagt 1000 tot 2000 m^2/dag .
- Onder de scheidende laag bevindt zich een tweede watervoerend pakket met een totale dikte van circa 100 meter. Deze laag bestaat uit minder goed doorlatende zanden.
- Het freatisch grondwater bevindt zich circa 1.5 meter min maaiveld en stroomt in (noord)westelijke richting met een gering verhang (circa 0.4 m/km).
- In de directe omgeving bevindt zich geen waterwingebied. Het perceel is niet in een grondwaterbeschermingsgebied gelegen.

3 Uitvoering bodemonderzoek

3.1 Onderzoeksstrategie

De onderzoeksopzet gaat uit van

- NEN 5740, "Bodem - Landbodem - Strategie voor het uitvoeren van verkennend bodemonderzoek - Onderzoek naar de milieuhygiënische kwaliteit van bodem en grond" NNI Delft, januari 2009;
- de aanvulling NEN 5740/A1, "Bodem - Landbodem - Strategie voor het uitvoeren van verkennend bodemonderzoek - Onderzoek naar de milieuhygiënische kwaliteit van bodem en grond", NNI Delft, februari 2016;
- NEN 5707+C2, "Bodem - Inspectie, monsterneming en analyse van asbest in bodem en partijen grond", NNI Delft, december 2017.

Op basis van de beschikbare informatie omtrent het historisch en huidig gebruik van de locatie, kan de onderzoekslocatie als niet verdacht worden beschouwd. De hypothese "onverdachte locatie" uit NEN 5740 wordt voor de locatie gebruikt. Deze hypothese gaat ervan uit dat op een locatie geen of slechts licht verhoogde gehalten worden gemeten.

In de norm NEN 5740 zijn voor niet verdachte en verdachte locaties richtlijnen gegeven voor een systematisch veldonderzoek, de bemonsteringsstrategie en de uit te voeren analyses. De gekozen onderzoeksstrategie is voldoende intensief voor het verkrijgen van inzicht in de bodemkwaliteit ten behoeve van de omgevingsvergunning, bestemmingsplanwijziging of eigendomsoverdracht.

Indien tijdens het veldwerk blijkt dat de bodem puinhoudend is, worden de puinhoudende boringen tot 0.5 meter diepte conform NEN 5707 vervangen door inspectiegaten. Aangezien puinhoudende grond per definitie asbestverdacht is, dient in voorkomende gevallen asbestonderzoek plaats te vinden.

Bij het verkennend bodemonderzoek worden de volgende uitgangspunten in acht genomen:

- in door mensen bewoonde gebieden kunnen door jarenlang gebruik van de grond verhoogde gehalten aan PAK en/of zware metalen voorkomen. Deze worden over het algemeen aangeduid als *lokale achtergrondwaarden*. Deze gehalten zijn vaak gerelateerd aan het voorkomen van puin- en/of kooldeeltjes in de bodem
- in humeuze of veenhoudende bodems worden regelmatig verhoogde gehalten minerale olie waargenomen. Deze gehalten worden veroorzaakt door humuszuren en overig organisch materiaal, dat van nature aanwezig is en door een florisilbehandeling niet geheel wordt verwijderd. Tijdens chemische analyses worden deze verbindingen gedetecteerd als de zware fractie van minerale olie (C27 tot C40). Bij veenbodems betreft het gehalten van 50 tot 100 mg/kg droge stof; bij humeuze bodemlagen gaat het om bijdrages van 10 tot 50 mg/kg droge stof. Deze gehalten kunnen worden beschouwd als *natuurlijke achtergrondwaarden*
- in het grondwater kunnen van nature verhoogde gehalten aan zware metalen en fenolen voorkomen. Deze worden doorgaans aangeduid als *natuurlijke achtergrondwaarden*. Een voorbeeld wordt gevormd door (sterk) verhoogde arseengehalten in gebieden, die zeer ijzerrijk zijn. Door kwel kunnen bij hoge grondwaterstanden eveneens verhoogde gehalten aan arseen in de grond ontstaan. Ook deze gehalten kunnen worden beschouwd als *natuurlijke achtergrondwaarden*.

Bij percentages bodemvreemd materiaal van meer dan 50% is er geen sprake van bodem. Eventuele funderingslagen (asfalt- en puingranulaat) vallen buiten de scope van dit onderzoek. Het opgeboorde materiaal wordt wel beoordeeld op de aanwezigheid van asbestverdachte materialen. In geval er sprake is van meer dan 50% bodemvreemd materiaal/puin is norm NEN 5897+C2 van toepassing, "Inspectie en monsterneming van asbest in bouw- en sloopafval en recyclinggranulaat" NNI Delft, december 2017.

3.2 Veldwerkzaamheden

Het onderzoek is uitgevoerd volgens de onderzoeksstrategie voor onverdachte locaties uit NEN 5740. Bij de boringen en monsternemingen is gewerkt volgens de geldende NEN- en NPR-voorschriften, alsmede conform BRL SIKB 2000 en de protocollen 2001, 2002 en 2018, waarvoor Kruse Milieu BV is gecertificeerd.

Op basis van het oppervlakte van 6200 m² kan op basis van norm NEN5740, strategie onverdachte locatie worden afgeleid dat er 16 boringen dienen te worden verricht, waarvan 12 tot 0.5 meter en 4 tot 2.0 meter diepte of tot de grondwaterspiegel. Er wordt 1 boring overeenkomstig NEN 5766 afgewerkt met een peilbuis ten behoeve van het meten van het grondwaterpeil en het nemen van grondwatermonsters.

Van elke boring wordt de samenstelling van de bodem beschreven volgens NEN 5104. Het opgeboorde materiaal wordt tevens beoordeeld door zintuiglijke waarneming op verontreinigingskenmerken zoals afwijkende geur en/of kleur.

3.3 Analyses

De chemische analyses worden uitgevoerd door Eurofins Analytico BV te Barneveld, een door de Raad voor Accreditatie erkend laboratorium voor analyses conform de AS3000-protocollen. Eventuele asbestmonsters worden onderzocht door Eurofins ACMAA Testing in Deurningen, een door de Raad voor Accreditatie erkend laboratorium voor vezelonderzoek. Voor het uitvoeren van deze analyses worden in een verkennend onderzoek van deze omvang 4 (meng)monsters samengesteld en er wordt 1 grondwatermonster genomen.

De samenstelling van de mengmonsters vindt plaats op basis van de zintuiglijke waarnemingen, de bodemopbouw en/of posities van de boringen. De samenstelling van de mengmonsters staat vermeld in paragraaf 4.2 in tabel 3.

De monsters worden volgens de voorschriften uit NEN 5740 onderzocht. In tabel 1 is weergegeven welke chemische analyses worden uitgevoerd.

Tabel 1: Analysepakket per (meng) monster.

Monster	Analysepakket
Bovengrond (2x) Ondergrond (2x)	Zware metalen (Ba, Cd, Co, Cu, Hg, Mo, Ni, Pb en Zn), minerale olie, PCB, PAK (10), organische stof, lutum en droge stof
Grondwater (1x)	Zware metalen (Ba, Cd, Co, Cu, Hg, Mo, Ni, Pb en Zn), minerale olie, vluchtige aromaten (BTEX), naftaleen, styreen en gechloreerde koolwaterstoffen (oplosmiddelen standaardpakket), zuurgraad (pH), elektrisch geleidingsvermogen (EC) en troebelheidsmeting

Algemene opmerkingen

- Op de grondmengmonsters wordt standaard een florisilbehandeling uitgevoerd om verstoring van de analyse op minerale olie door natuurlijke humuszuren tegen te gaan.
- De zuurgraad (pH), het elektrisch geleidingsvermogen (EC) en troebelheidsmeting, van het grondwater worden in het veld gemeten. Filtratie van het grondwater voor de metalenanalyse vindt eveneens in het veld plaats.

Indien visueel asbestverdachte materialen worden waargenomen, wordt per gat een materiaal-(verzamel)monster samengesteld. De eventuele monsters worden onderzocht door Eurofins ACMAA Testing in Deurningen, een door de Raad voor Accreditatie erkend laboratorium.

3.4 Toetsing chemische analyses

De resultaten van de chemische analyses uit het bodemonderzoek worden beoordeeld aan de hand van de gecorrigeerde achtergrond-, streef- en interventiewaarden voor verontreinigingen in de bodem uit de Circulaire bodemsanering per 1 juli 2013 en tabel 1 van bijlage B, Regeling bodemkwaliteit van het ministerie van I&M.

De achtergrondwaarden voor grond zijn vastgelegd in de Regeling bodemkwaliteit (Staatsblad, 22 november 2012). De interventiewaarden voor grond en grondwater zijn vastgelegd in de Circulaire bodemsanering.

De toetsing aan de eisen in de Wet Bodembescherming en de Circulaire Bodemsanering is beoogd om te beoordelen of er sprake is van een ernstig gevaar voor de volksgezondheid en/of het milieu. Hierbij worden de volgende waarden onderscheiden:

achtergrondwaarde (AW) voor grond: het niveau waarbij sprake is van een duurzame kwaliteit van de grond; bij overschrijding wordt gesproken van een lichte verontreiniging;

streefwaarde (S) voor grondwater: het niveau waarbij sprake is van een duurzame kwaliteit van het grondwater; bij overschrijding wordt gesproken van een lichte verontreiniging;

interventiewaarde bodem (I): het niveau waarbij de functionele eigenschappen van de bodem voor mens, plant of dier ernstig verminderd zijn of ernstig bedreigd worden; bij overschrijding wordt gesproken van een sterke verontreiniging.

tussenwaarde (T): Gelijk aan het gemiddelde van de achtergrond- of streefwaarde en de interventiewaarde, dus $(A+I)/2$ (grond) of $(S+I)/2$ (grondwater). Wanneer bij een verkennend onderzoek een component met concentratie boven deze waarde wordt gevonden is in principe een nader onderzoek nodig.

Bij de toetsing van de analyseresultaten aan de landelijke achtergrondwaarden en de interventiewaarden worden deze eerst omgerekend naar een gestandaardiseerde meetwaarde (GSSD). Bij de toetsing van de grondresultaten wordt daarbij gebruik gemaakt van de gemeten percentages lutum en organische stof in de grond(meng)monsters.

De analyseresultaten van de grond- en grondwatermonsters zijn volgens BoToVa getoetst aan de achtergrond-, streef- en interventiewaarden. Het toetsingsresultaat is overeenkomstig BoToVa als volgt aangeduid:

- concentratie kleiner of gelijk aan AW of S;
- * concentratie groter dan AW of S en kleiner of gelijk aan T;
- ** concentratie groter dan T en kleiner of gelijk aan I.
- *** concentratie groter dan I.

Een locatie wordt als verontreinigd beschouwd als de GSSD groter is dan de achtergrondwaarde of streefwaarde. Voor een aantal stoffen kan de rapportagegrens bepalend zijn voor de achtergrondwaarde of streefwaarde. De locatie wordt niet verontreinigd verklaard als geen van de onderzochte stoffen in de bodem aanwezig is met een concentratie hoger dan de achtergrondwaarde of streefwaarde.

3.5 Toetsing asbestanalyses

De eventuele resultaten van de asbestanalyses worden getoetst aan de wetgeving inzake asbest in bodem en puin welke door de ministeries van SZW en I&M is vastgesteld. In het beleid is voor asbest een restconcentratienorm en een interventiewaarde opgenomen.

De restconcentratienorm beschrijft de concentratie asbest, waaronder hergebruik nog is toegestaan. De interventiewaarde beschrijft de concentratie asbest in bodem, waarboven in principe gesaneerd dient te worden. Voor asbest is de restconcentratienorm gelijk aan de interventiewaarde en deze waarde bedraagt 100 mg/kg gewogen asbest. De gewogen concentratie asbest is gelijk aan de concentratie serpentijnasbest, vermeerderd met 10 maal de concentratie amfiboolasbest.

Voor puinverhardingen dient de asbestconcentratie te worden getoetst aan de normen uit het Besluit Asbestwegen Wet Milieugevaarlijke Stoffen (WMS). Hierin wordt tevens een restconcentratie van 100 mg/kg gewogen asbest genoemd.

Bij een asbestgehalte groter dan de helft van de interventiewaarde is een nader onderzoek asbest verplicht. De hoogste bepaalde waarde binnen een (deel)locatie is hiervoor bepalend.

Indien overschrijding van de restconcentratienorm plaatsvindt, dan dienen werkzaamheden met de betreffende bodem/puinverharding plaats te vinden onder asbestcondities. Bij asbestconcentraties lager dan de restconcentratienorm zijn geen aanvullende maatregelen noodzakelijk bij be- en verwerking van de grond of puinverharding.

4 Resultaten

4.1 Algemeen

In dit hoofdstuk wordt een beschrijving gegeven van de veldwerkzaamheden en de analyseresultaten. De uitgevoerde veldwerkzaamheden en waarnemingen, de samenstelling van de mengmonsters en de grondwatergegevens worden beschreven in paragraaf 4.2. De resultaten van de chemische analyses worden weergegeven in paragraaf 4.3 en in paragraaf 4.4 worden de resultaten besproken. De resultaten van de asbestanalyses worden weergegeven en besproken in paragraaf 4.5.

4.2 Veldwerkzaamheden

De veldwerkzaamheden zijn in september en oktober 2019 uitgevoerd door de heer R. Veltmaat, een veldwerker conform BRL SIKB 2000 gecertificeerd en erkend (certificaatnummer K44441/08), en de heer B. Dierink.

Er is op 19 september 2019 1 boring verricht met behulp van een Edelmanboor. De boring (1) is vervolgens met behulp van een Edelmanboor doorgezet in de diepere ondergrond, waarna deze is afgewerkt tot peilbuis. Er zijn geen grondmonsters genomen uit de boring 1 in verband met de conserveringstermijn van enkele te onderzoeken parameters. De boring 1 is op een later tijdstip opnieuw geplaatst voor het nemen van grondmonsters (1A).

Op 7 oktober 2019 zijn de geplande 16 boringen deels vervangen door inspectiegaten, vanwege het aangetroffen puin. Boring 2 is gestaakt op een onbekend hard voorwerp en opnieuw geplaatst (boring 2A). Er zijn in totaal 6 inspectiegaten gegraven (handmatig met een schop) en 12 boringen verricht. De boringen 1A, 2A, 3 en 4 zijn met behulp van een Edelmanboor verdiept tot circa 2.0 m-mv of tot het grondwaterniveau.

Opgemerkt dient te worden dat het maaiveld, vanwege de aanwezigheid van gras en planten, niet goed geïnspecteerd kon worden. Er is sprake van een indicatieve maaiveld-inspectie. Eventuele kleine asbestverdachte fragmenten kunnen hierdoor niet zijn opgemerkt. De weersomstandigheden tijdens de inspectie waren goed (goed zicht, geen neerslag). Door de veldwerker zijn visueel geen asbestverdachte materialen waargenomen op het maaiveld.

De situering van de monsterpunten is weergegeven op de situatieschets van bijlage I. Tijdens de boorwerkzaamheden is de bodemopbouw beschreven en is de grond zintuiglijk beoordeeld op eventuele aanwezigheid van verontreinigingen. De boorbeschrijvingen zijn weergegeven in bijlage II.

De bodemopbouw ter plaatse van de onderzoekslocatie is globaal matig fijn zand. In de ondergrond zijn roest- en oerhoudende lagen aangetroffen. Er zijn bodemvreemde materialen waargenomen, die zouden kunnen duiden op de aanwezigheid van een bodemverontreiniging. Deze zijn in tabel 2 weergegeven. Door de veldwerker zijn visueel geen asbestverdachte materialen waargenomen in de bodem.

Tabel 2: Weergave bodemvreemde materialen.

Boring	Diepte (m-mv)	Waarneming
2	0 - 0.4	Gestaakt op onbekend hard voorwerp
4 en 14	0 - 0.6	Zwak puin
6, 9, 10 en 12	0 - 0.5	Zwak puin

Op basis van de zintuiglijke waarnemingen, bodemsamenstelling en/of geografische positie van de boringen zijn de mengmonsters samengesteld, zoals in tabel 3 staat omschreven.

Boring 1 is doorgezet tot circa 3.70 m-mv. Wanneer het grondwater werd bereikt, werd een zuigerboor gebruikt om een PVC-peilbuis te kunnen plaatsen. Een peilbuis bestaat uit een filter met een lengte van 1.0 meter, gekoppeld aan een blinde stijgbuis. Ter hoogte van het filter, met een diameter van 28 x 32 mm, is filtergrind in het boorgat gestort. Rondom het filter is een filterkous aangebracht. Er is bentoniet in het boorgat gestort om directe indringing van hemelwater in het filter tegen te gaan. De rest van het boorgat is opgevuld met het oorspronkelijke bodemmateriaal. Vervolgens zijn de peilbuizen doorgepompt.

Tabel 3: Samenstelling mengmonsters.

(Meng)monster	Boringnummer	Traject (diepte in m -mv)	Analyse
BG I	1A, 3, 5, 8, 11, 13 en 15 2A	0 - 0.5 0.1 - 0.6	Standaard pakket
BG II	4, 6, 9, 10, 12 en 14	0 - 0.5	Standaard pakket
OG	1A	0.9 - 1.4	Standaard pakket
	1A	1.4 - 1.9	
	2A	0.7 - 1.2	
	2A	1.2 - 1.7	
	3	0.9 - 1.4	
	3	1.4 - 1.9	
	4	0.9 - 1.4	
4	1.4 - 1.9		
MM FF - A	4, 6, 9, 10, 12 en 14	0 - 0.5	Asbest

Op 7 oktober 2019 is de peilbuis bemonsterd. Het voorpompen en bemonsteren heeft conform NEN 5744 plaatsgevonden met een laag debiet (tussen 100 en 500 ml/min). Er is op toegezien dat de grondwaterstand tijdens het voorpompen niet meer dan 50 cm is gedaald en dat er is bemonsterd met hetzelfde (of lager) debiet als waarmee is voorgepompt (bemonstering maximaal 200 ml/min in verband met vluchtige stoffen). De grondwatergegevens staan weergegeven in tabel 4.

Tabel 4: Weergave gegevens grondwater.

Peilbuis	Filterstelling (m-mv)	Grondwaterstand (m-mv)	pH (-)	EC (μ S/cm)	Troebelheid (NTU)	Toestroming
PB 1	2.50 - 3.50	1.65	7.6	318	9	Goed

De waarden voor de pH, de EC en de troebelheid worden normaal geacht.

4.3 Resultaten en toetsing van de chemische analyses

In algemene zin dient opgemerkt te worden dat indien de analyses van de grondmonsters zijn uitgevoerd op mengmonsters, dit kan betekenen dat de gehalten hoger kunnen zijn in de individuele monsters.

De analyseresultaten en de toetsingstabellen zijn weergegeven in bijlage III. Bij de toetsing van de analyseresultaten aan de landelijke achtergrondwaarden en de interventiewaarden worden deze eerst omgerekend naar een gestandaardiseerde meetwaarde (GSSD). Bij de toetsing van de grondresultaten wordt daarbij gebruik gemaakt van de gemeten percentages lutum en organische stof in de grond(meng)monsters. De analyseresultaten van de grond- en grondwatermonsters zijn volgens BoToVa getoetst aan de achtergrond-, streef- en interventiewaarden.

In de bovengrond en in het grondwater zijn enkele van de onderzochte stoffen in verhoogde concentraties aangetoond. Deze zijn weergegeven in tabel 5. In de ondergrond zijn geen verontreinigingen aangetoond.

Tabel 5: Verhoogde concentraties (mg/kg droge stof of µg/l).

Monster	Component	Gemeten concentratie	GSSD	Achtergrondwaarde ¹ of Streefwaarde	Interventiewaarde
Bovengrond (BG I)	Kwik	0.12	0.161 *	0.15	36
Bovengrond (BG II)	Kwik	0.14	0.1892 *	0.15	36
PB 1	Barium	150	150 *	50	625
	Koper	21	21 *	15	75
	Zink	200	200 *	65	800

¹ AW2000

In de vierde kolom van tabel 5 wordt het toetsingsresultaat overeenkomstig BoToVa als volgt aangeduid:

- concentratie kleiner of gelijk aan AW of S;
- * concentratie groter dan AW of S en kleiner of gelijk aan T;
- ** concentratie groter dan T en kleiner of gelijk aan I;
- *** concentratie groter dan I.

4.4 Bespreking resultaten chemische analyses

Zoals in de vorige paragraaf is weergegeven, zijn er enkele verontreinigingen aangetoond. In deze paragraaf worden mogelijke verklaringen gegeven voor de analyseresultaten.

Bovengrond - BG I en BG II - Kwik

De zeer licht verhoogde gehalten aan kwik zijn op basis van de beschikbare gegevens niet direct verklaarbaar. Mogelijk worden de gehalten veroorzaakt door het gebruik van bestrijdingsmiddelen in het verleden. Aangezien de tussenwaarden niet worden overschreden, is het uitvoeren van een nader onderzoek niet noodzakelijk.

Grondwater - Peilbuis 1 - Barium, koper en zink

De (zeer) licht verhoogde gehalten aan barium, koper en zink in het grondwater zijn mogelijk te wijten aan plaatselijk verhoogde achtergrondwaarden. In de ondergrond zijn roest- en oerhoudende lagen waargenomen, wat duidt op de natuurlijke aanwezigheid van metalen in de bodem. Aangezien de tussenwaarden niet worden overschreden, wordt het uitvoeren van nader onderzoek niet noodzakelijk geacht.

4.5 Resultaten van de asbestanalyses

In bijlage IV is het analyserapport van het asbestonderzoek opgenomen. In het mengmonster van de fijne fractie MM FF - A is geen asbest aangetoond.

5 Samenvatting, conclusies en aanbevelingen

Algemeen

In opdracht van BJZ.NU is in een verkennend bodemonderzoek de bodem onderzocht op een terreindeel ter grootte van circa 6200 m² aan de Mien Ruyslaan te Dedemsvaart. De onderzoekslocatie is onbebouwd en grotendeels onverhard. Aanleiding voor het bodemonderzoek is de bestemmingsplanwijziging en de geplande nieuwbouw van 14 woningen.

Resultaten veldwerk

Het terrein is beschouwd als niet verdacht. In totaal zijn er 6 inspectiegaten gegraven en 12 boringen verricht. Eén boring is doorgezet tot circa 3.50 meter diepte en afgewerkt tot peilbuis. Gebleken is dat de bodem globaal bestaat uit matig fijn zand. In de ondergrond zijn roest- en oerhoudende lagen aangetroffen. Er zijn bodemvreemde materialen waargenomen (zwak puin). Door de veldwerker zijn visueel geen asbestverdachte materialen waargenomen op het maaiveld of in de bodem. Het freatische grondwater is in peilbuis 1 aangetroffen op 1.65 meter min maaiveld.

Resultaten chemische analyses

Op basis van de resultaten van de chemische analyses kan het volgende worden geconcludeerd:

- de bovengrond (BG I en BG II) is zeer licht verontreinigd met kwik;
- de ondergrond (OG) is niet verontreinigd;
- het grondwater (PB 1 is (zeer) licht verontreinigd met barium, koper en zink.

Resultaten asbestanalyses

- MM FF - A bevat geen asbest.

Hypothese

De hypothese “onverdachte locatie” dient te worden verworpen, aangezien er overschrijdingen van de achtergrond- en streefwaarden zijn aangetoond.

De hypothese “onverdacht van aanwezigheid van asbest” kan worden aangenomen.

Conclusies en aanbevelingen

In de bovengrond en in het grondwater zijn lichte verontreinigingen aangetoond. Voor een beschrijving en mogelijke verklaring wordt verwezen naar de paragrafen 4.3 en 4.4. In de ondergrond zijn geen verontreinigingen aangetoond. Aangezien de tussenwaarden niet worden overschreden, is er geen reden om een nader onderzoek uit te voeren.

Slotconclusie

Uit milieukundig oogpunt is er geen bezwaar tegen de voorgenomen nieuwbouw van 14 woningen, aangezien de vastgestelde verontreinigingen geen risico's voor de volksgezondheid opleveren. De bodem wordt geschikt geacht voor het huidige en toekomstige gebruik (wonen met tuin).

Standaard slotopmerkingen

Het volgende dient opgemerkt te worden: gezien het verkennende karakter van dit onderzoek is het, ondanks de zorgvuldigheid waarmee het is uitgevoerd, altijd mogelijk dat eventueel lokaal voorkomende verontreinigingen niet zijn ontdekt. Hoewel voldaan wordt aan de geldende wet- en regelgeving, wordt tijdens een verkennend of nader bodemonderzoek een beperkt aantal boringen, inspectiegaten of inspectiesleuven verricht.

Vermeld dient tevens te worden dat op basis van voorliggend onderzoek geen conclusies kunnen worden getrokken omtrent de bodemkwaliteit van andere terreindelen of aangrenzende percelen.

Tenslotte dient in acht genomen te worden dat elk bodemonderzoek een momentopname is. Eventuele toekomstige calamiteiten (bijvoorbeeld brand of morsing van bodemvreemde vloeistoffen), sloopwerkzaamheden of bouwrijp maken en aanvoer van grond van elders kunnen de bodemkwaliteit (sterk) beïnvloeden.

6 Literatuur en bronvermelding

Informatie van de gemeente Hardenberg

Ecoreest, Verkennend bodemonderzoek Kotermeerstal te Dedemsvaart, d.d. 24 juni 2011, opdrachtnummer 110467

NEN 5707+C2, "Bodem - Inspectie, monsterneming en analyse van asbest in bodem en partijen grond", NNI Delft, december 2017

NEN 5725, "Bodem - Landbodem - Strategie voor het uitvoeren van milieuhygiënisch vooronderzoek", NNI Delft, oktober 2017

NEN 5740, "Bodem - Landbodem - Strategie voor het uitvoeren van verkennend bodemonderzoek - Onderzoek naar de milieuhygiënische kwaliteit van bodem en grond", NNI Delft, januari 2009

NEN 5740/A1, "Bodem - Landbodem - Strategie voor het uitvoeren van verkennend bodemonderzoek - Onderzoek naar de milieuhygiënische kwaliteit van bodem en grond", NNI Delft, februari 2016

Circulaire bodemsanering per 1 juli 2013, Ministerie van I&M

Topografische kaarten, kaartblad 11 A, Topografische Dienst Kadaster

Grondwaterkaart van Nederland, TNO Grondwater en Geo-Energie, Delft

Archief Kruse Milieu BV

www.overijssel.nl, bodem- en wateratlas

www.ahn.nl

www.topotijdreis.nl

www.dinoloket.nl

Bijlage I
Regionale ligging locatie
Boorplan verkennend bodemonderzoek Eco Reest, juni 2011
Boorplan verkennend bodemonderzoek Kruse Milieu BV, oktober 2019

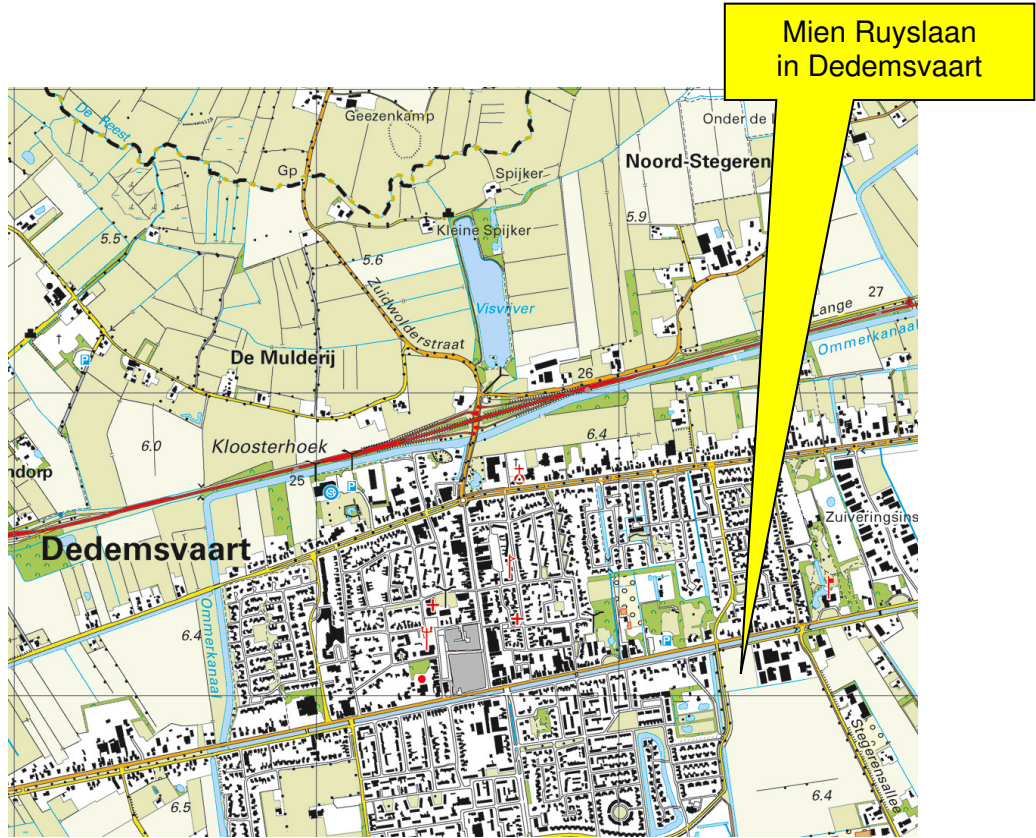

 Kruse Milieu BV	Topografische kaart	
	Projectnummer: 19054510	Schaal: 1:25000
	Bijlage: I	Kaartblad: 22 A

Kaartmateriaal: Topografische dienst Kadaster

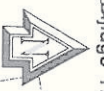

- Legenda**
- Boring
 - Diepe boring
 - Peilbuis
 - Onderzoeksterrein
 - braak



0	6	12	18	24	30m												
<table border="1"> <tr> <td>Geometrische vorm</td> <td>PD</td> <td>toelichting</td> </tr> <tr> <td>Aanwezigheids datum</td> <td>XF</td> <td>Eco Reest BV</td> </tr> <tr> <td>Opdrachtgever</td> <td colspan="2">Kotia gemeenschap te Dedemsvaart</td> </tr> <tr> <td>Tekening</td> <td>A3</td> <td>1:750 06-05-'11</td> </tr> </table>						Geometrische vorm	PD	toelichting	Aanwezigheids datum	XF	Eco Reest BV	Opdrachtgever	Kotia gemeenschap te Dedemsvaart		Tekening	A3	1:750 06-05-'11
Geometrische vorm	PD	toelichting															
Aanwezigheids datum	XF	Eco Reest BV															
Opdrachtgever	Kotia gemeenschap te Dedemsvaart																
Tekening	A3	1:750 06-05-'11															



- = Onderzoekslocatie
- - - = Kadastrale grens
- - - = Geplande nieuwbouw
- = Boring tot 0.5 meter diepte
- = Inspectiegat 30x30x50 cm
- ⦿ = Boring tot 1.0 meter diepte
- ⦿ = Boring tot 1.5/2.0 meter diepte
- = Peilbuis



Kruse Milieu BV
Huyersenseweg 33 0546 - 639663
7678 SC Geesteren www.krusegroep.nl

Veldwerker: RV	Tekenaar: JL
Projectcode : 19054510	Schaal : 1:500 (A3-formaat)
Datum : Oktober 2019	

Bijlage II
Boorstaten

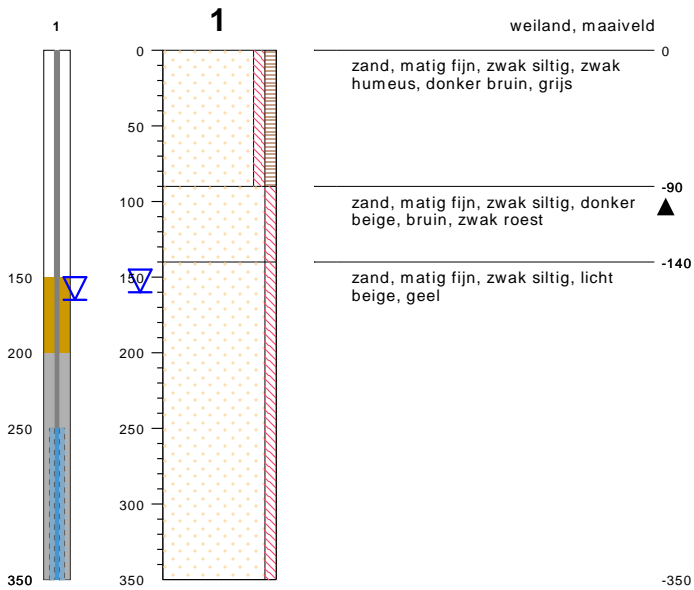

type **peilbuis met 1 filter**
 datum **19-09-2019**
 boormeester **Riemer Veltmaat**

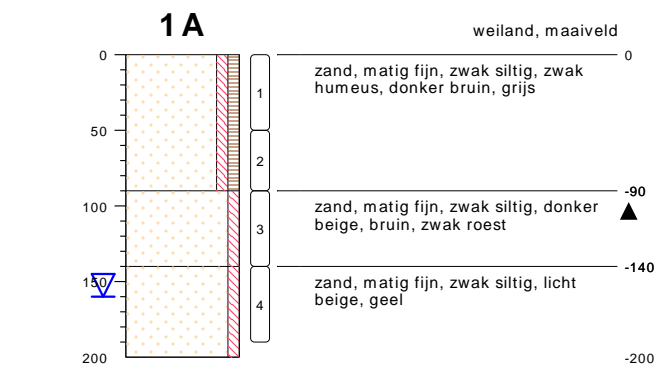

type **grondboring**
 datum **07-10-2019**
 boormeester **Riemer Veltmaat**



type **grondboring**
 datum **07-10-2019**
 boormeester **Riemer Veltmaat**

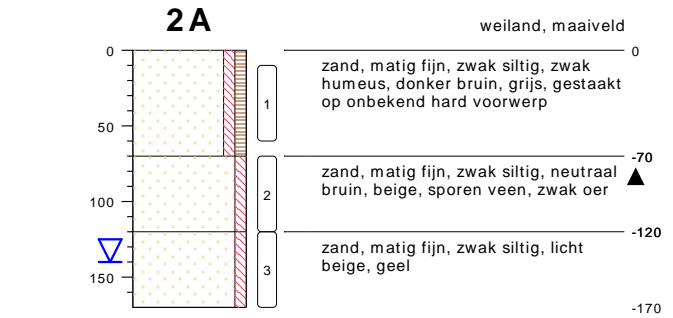

type **grondboring**
 datum **07-10-2019**
 boormeester **Riemer Veltmaat**

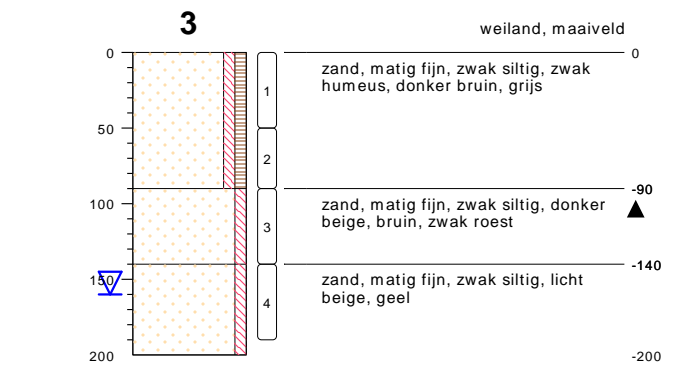

type **grondboring**
 datum **07-10-2019**
 boormeester **Riemer Veltmaat**

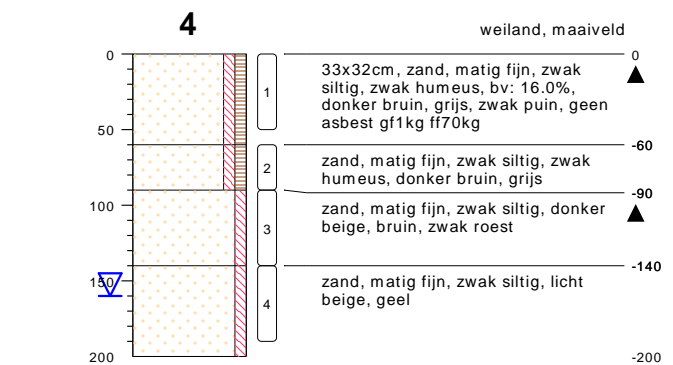

type **inspectiegat**
 datum **07-10-2019**
 boormeester **Riemer Veltmaat**

bodemprofielen schaal 1:50

onderzoek **Mien Ruyslaan - Dedemsvaart**
 projectcode **19054510**
 datum **18-10-2019**
 getekend conform **NEN 5104**
 pagina **1 van 4**



KRUSE GROEP
 INFRA | MILIEU | SLOOPWERKEN | VASTGOED



type **grondboring**
datum **07-10-2019**
boormeester **Riemer Veltmaat**

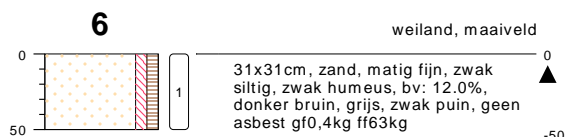

type **inspectiegat**
datum **07-10-2019**
boormeester **Riemer Veltmaat**



type **grondboring**
datum **07-10-2019**
boormeester **Riemer Veltmaat**



type **grondboring**
datum **07-10-2019**
boormeester **Riemer Veltmaat**

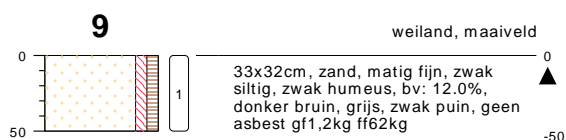

type **inspectiegat**
datum **07-10-2019**
boormeester **Riemer Veltmaat**

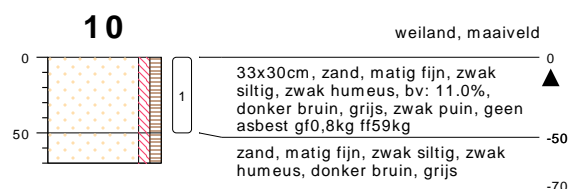

type **inspectiegat**
datum **07-10-2019**
boormeester **Riemer Veltmaat**



type **grondboring**
datum **07-10-2019**
boormeester **Riemer Veltmaat**

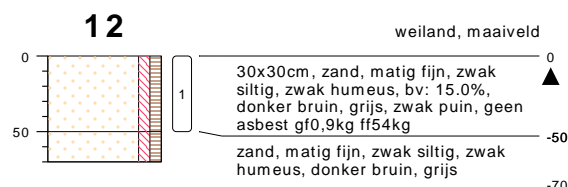

type **inspectiegat**
datum **07-10-2019**
boormeester **Riemer Veltmaat**



type **grondboring**
datum **07-10-2019**
boormeester **Riemer Veltmaat**



type **inspectiegat**
datum **07-10-2019**
boormeester **Riemer Veltmaat**

bodemprofielen schaal 1:50

onderzoek **Mien Ruyslaan - Dedemsvaart**
projectcode **19054510**
datum **18-10-2019**
getekend conform **NEN 5104**
pagina **2 van 4**



KRUSE GROEP
INFRA | MILIEU | SLOOPWERKEN | VASTGOED



type **grondboring**
 datum **07-10-2019**
 boormeester **Riemer Veltmaat**



type **grondboring**
 datum **07-10-2019**
 boormeester **Riemer Veltmaat**

bodemprofielen **schaal 1:50**

onderzoek **Mien Ruyslaan - Dedemsvaart**
 projectcode **19054510**
 datum **18-10-2019**
 getekend conform **NEN 5104**
 pagina **3 van 4**



KRUSE GROEP
 INFRA ■ MILIEU ■ SLOOPWERKEN ■ VASTGOED

PEILBUIJS

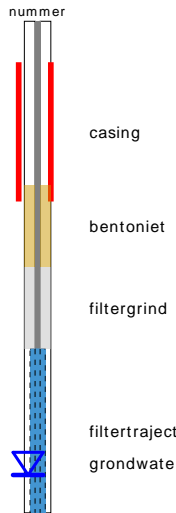

BORING



links= cm-maaiveld
rechts= cm+ NAP

OLIE OP WATER REACTIE

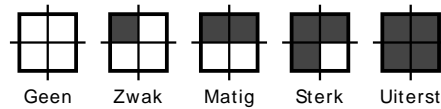

GEUR INTENISTEIT

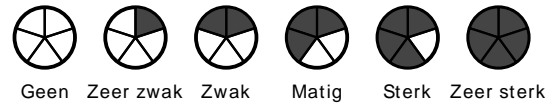

GRONDSOORTEN



MATE VAN BIJMENGING

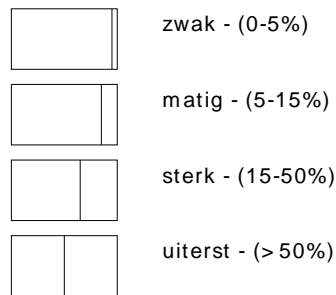

VERHARDINGEN

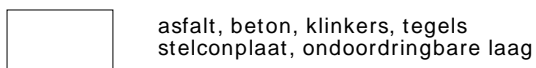

GRADATIE ZAND

uf = uiterst fijn (63-105 um)
zf = zeer fijn (105-150 um)
mf = matig fijn (150-210 um)
mg = matig grof (210-300 um)
zg = zeer grof (300-420 um)
ug = uiterst grof (420-2000 um)

OVERIG

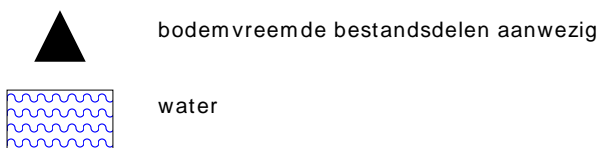

GRADATIE GRIND

f = fijn (2-5.6 mm)
mg = matig grof (5.6-16 mm)
zg = zeer grof (16-63 mm)

BESCHRIJVING BODEMLAAG

pid = photo ionisatie detector
bv = bodemvocht
ow = olie op water

Bijlage III
Resultaten chemische analyses



Kruse Milieu BV
T.a.v. Jeroen Lammers
Huyerenseweg 33
7678 SC GEESTEREN

Analyscertificaat

Datum: 14-Oct-2019

Hierbij ontvangt u de resultaten van het navolgende laboratoriumonderzoek.

Certificaatnummer/Versie	2019147358/1
Uw project/verslagnummer	19054510
Uw projectnaam	Mien Ruyslaan - Dedemsvaart
Uw ordernummer	
Monster(s) ontvangen	07-Oct-2019

Dit certificaat mag uitsluitend in zijn geheel worden gereproduceerd.
De analyse resultaten hebben alleen betrekking op het beproefde object.

De grondmonsters worden tot 4 weken na datum ontvangst bewaard en watermonsters tot 2 weken na datum ontvangst. Zonder tegenbericht worden de monsters nadien afgevoerd.
Indien de monsters langer bewaard dienen te blijven verzoeken wij U dit exemplaar uiterlijk 1 werkdag voor afloop van de standaardbewaarperiode ondertekend aan ons te retourneren. Voor de kosten van het langer bewaren van monsters verwijzen wij naar de prijslijst.

Bewaren tot:

Datum:

Naam:

Handtekening:

Wij vertrouwen erop uw opdracht hiermee naar verwachting te hebben uitgevoerd, mocht U naar aanleiding van dit analysecertificaat nog vragen hebben verzoeken wij U contact op te nemen met de afdeling Verkoop en Advies.

Met vriendelijke groet,

Eurofins Analytico B.V.



Ing. A. Veldhuizen
Technical Manager

Eurofins Analytico B.V.

Gildeweg 42-46
3771 NB Barneveld
P.O. Box 459
3770 AL Barneveld NL

Tel. +31 (0)34 242 63 00
Fax +31 (0)34 242 63 99
E-mail info-env@eurofins.nl
Site www.eurofins.nl

BNP Paribas S.A. 227 9245 25
IBAN: NL71BNPA0227924525
BIC: BNPANL2A
KvK/CoC No. 09088623
BTW/VAT No. NL 8043.14.883.B01

Eurofins Analytico B.V. is ISO 14001: 2015 gecertificeerd door TÜV en erkend door het Vlaamse Gewest (OVAM en Dep. Omgeving), het Brusselse Gewest (BIM), het Waalse Gewest (DGRNE-OWD) en door de overheid van Luxemburg (MEV).

Analysecertificaat

Uw project/verslagnummer	19054510	Certificaatnummer/Versie	2019147358/1
Uw projectnaam	Mien Ruyslaan - Dedemsvaart	Startdatum	08-Oct-2019
Uw ordernummer		Rapportagedatum	14-Oct-2019/13:18
Monsternemer	Riemer Veltmaat	Bijlage	A, B, C
Monstermatrix	Grond (AS3000)	Pagina	1/2

Analyse	Eenheid	1	2	3
Voorbehandeling				
Cryogeen malen AS3000		Uitgevoerd	Uitgevoerd	Uitgevoerd
Bodemkundige analyses				
S Droge stof	% (m/m)	87.0	85.2	85.3
S Organische stof	% (m/m) ds	6.2	7.2	2.2
Gloeirest	% (m/m) ds	93.5	92.5	97.6
S Korrelgrootte < 2 µm (Lutum)	% (m/m) ds	4.3	3.3	3.1
Metalen				
S Barium (Ba)	mg/kg ds	<20	<20	<20
S Cadmium (Cd)	mg/kg ds	<0.20	<0.20	<0.20
S Kobalt (Co)	mg/kg ds	<3.0	4.2	<3.0
S Koper (Cu)	mg/kg ds	11	7.8	<5.0
S Kwik (Hg)	mg/kg ds	0.12	0.14	<0.050
S Molybdeen (Mo)	mg/kg ds	<1.5	<1.5	<1.5
S Nikkel (Ni)	mg/kg ds	<4.0	<4.0	<4.0
S Lood (Pb)	mg/kg ds	31	25	<10
S Zink (Zn)	mg/kg ds	24	<20	<20
Minerale olie				
Minerale olie (C10-C12)	mg/kg ds	<3.0	<3.0	<3.0
Minerale olie (C12-C16)	mg/kg ds	<5.0	<5.0	<5.0
Minerale olie (C16-C21)	mg/kg ds	<5.0	<5.0	<5.0
Minerale olie (C21-C30)	mg/kg ds	16	18	<11
Minerale olie (C30-C35)	mg/kg ds	32	24	13
Minerale olie (C35-C40)	mg/kg ds	7.0	<6.0	<6.0
S Minerale olie totaal (C10-C40)	mg/kg ds	59 ¹⁾	52	<35
Chromatogram olie (GC)		Zie bijl.	Zie bijl.	
Polychloorbifenylen, PCB				
S PCB 28	mg/kg ds	<0.0010	<0.0010	<0.0010
S PCB 52	mg/kg ds	<0.0010	<0.0010	<0.0010
S PCB 101	mg/kg ds	<0.0010	<0.0010	<0.0010

Nr.	Monsteromschrijving	Datum monstername	Monster nr.
1	BG I	07-Oct-2019	10972973
2	BG II	07-Oct-2019	10972974
3	OG	07-Oct-2019	10972975



Q: door RvA geaccrediteerde verrichting
 R: AP04 erkende verrichting
 S: AS SIKB erkende verrichting
 V: VLAREL erkende verrichting

Eurofins Analytico B.V.

Gildeweg 42-46
 3771 NB Barneveld
 P.O. Box 459
 3770 AL Barneveld NL
 Tel. +31 (0)34 242 63 00
 Fax +31 (0)34 242 63 99
 E-mail info-env@eurofins.nl
 Site www.eurofins.nl

BNP Paribas S.A. 227 9245 25
 IBAN: NL71BNPA0227924525
 BIC: BNPANL2A
 KvK/CoC No. 09088623
 BTW/VAT No. NL 8043.14.883.B01

Dit certificaat mag uitsluitend in zijn geheel worden gereproduceerd.
 Eurofins Analytico B.V. is ISO 14001: 2015 gecertificeerd door TÜV en erkend door het Vlaamse Gewest (OVAM en Dep. Omgeving), het Brusselse Gewest (BIM), het Waalse Gewest (DGRNE-OWD) en door de overheid van Luxemburg (MEV).



Analysecertificaat

Uw project/verslagnummer	19054510	Certificaatnummer/Versie	2019147358/1
Uw projectnaam	Mien Ruyslaan - Dedemsvaart	Startdatum	08-Oct-2019
Uw ordernummer		Rapportagedatum	14-Oct-2019/13:18
Monsternemer	Riemer Veltmaat	Bijlage	A, B, C
Monstermatrix	Grond (AS3000)	Pagina	2/2

Analyse	Eenheid	1	2	3
S PCB 118	mg/kg ds	<0.0010	<0.0010	<0.0010
S PCB 138	mg/kg ds	<0.0010	<0.0010	<0.0010
S PCB 153	mg/kg ds	<0.0010	<0.0010	<0.0010
S PCB 180	mg/kg ds	<0.0010	<0.0010	<0.0010
S PCB (som 7) (factor 0,7)	mg/kg ds	0.0049 ²⁾	0.0049 ²⁾	0.0049 ²⁾
Polycyclische Aromatische Koolwaterstoffen, PAK				
S Naftaleen	mg/kg ds	<0.050	<0.050	<0.050
S Fenanthreen	mg/kg ds	<0.050	<0.050	<0.050
S Anthraceen	mg/kg ds	<0.050	<0.050	<0.050
S Fluorantheen	mg/kg ds	0.088	0.090	<0.050
S Benzo(a)anthraceen	mg/kg ds	0.057	0.061	<0.050
S Chryseen	mg/kg ds	0.073	0.076	<0.050
S Benzo(k)fluorantheen	mg/kg ds	<0.050	<0.050	<0.050
S Benzo(a)pyreen	mg/kg ds	0.056	0.059	<0.050
S Benzo(ghi)peryleen	mg/kg ds	<0.050	<0.050	<0.050
S Indeno(123-cd)pyreen	mg/kg ds	0.054	0.055	<0.050
S PAK VROM (10) (factor 0,7)	mg/kg ds	0.50	0.52	0.35 ²⁾

Nr.	Monsterschrijving	Datum monstername	Monster nr.
1	BG I	07-Oct-2019	10972973
2	BG II	07-Oct-2019	10972974
3	OG	07-Oct-2019	10972975

Eurofins Analytico B.V.

Gildeweg 42-46
3771 NB Barneveld
P.O. Box 459
3770 AL Barneveld NL

Tel. +31 (0)34 242 63 00
Fax +31 (0)34 242 63 99
E-mail info-env@eurofins.nl
Site www.eurofins.nl

BNP Paribas S.A. 227 9245 25
IBAN: NL71BNPA0227924525
BIC: BNPANL2A
KvK/CoC No. 09088623
BTW/VAT No. NL 8043.14.883.B01



Q: door RvA geaccrediteerde verrichting
R: AP04 erkende verrichting
S: AS SIKB erkende verrichting
V: VLAREL erkende verrichting

Dit certificaat mag uitsluitend in zijn geheel worden gereproduceerd.
Eurofins Analytico B.V. is ISO 14001: 2015 gecertificeerd door TÜV en erkend door het Vlaamse Gewest (OVAM en Dep. Omgeving), het Brusselse Gewest (BIM), het Waalse Gewest (DGRNE-OWD) en door de overheid van Luxemburg (MEV).





Bijlage (A) met deelmonsterinformatie behorende bij analysecertificaat 2019147358/1

Pagina 1/1

Monster nr.	Boornr	Omschrijving	Van	Tot	Barcode	Monstername ID/Monsteromsch.
10972973	3		0	50	0537639427	BG I
10972973	5		0	50	0537639433	BG I
10972973	8		0	50	0537639438	BG I
10972973	13		0	50	3312170AA	BG I
10972973	11		0	50	3312173AA	BG I
10972973	15		0	50	3312176AA	BG I
10972973	2A		10	60	3312179AA	BG I
10972973	1A		0	50	0537639594	BG I
10972974	9		0	50	0537639421	BG II
10972974	4		0	50	0537639429	BG II
10972974	10		0	50	0537639395	BG II
10972974	6		0	50	0537639440	BG II
10972974	12		0	50	3312177AA	BG II
10972974	14		0	50	3312178AA	BG II
10972975	3		90	140	0537639404	OG
10972975	3		140	190	0537639435	OG
10972975	4		90	140	0537639434	OG
10972975	4		140	190	0537639436	OG
10972975	2A		70	120	3312112AA	OG
10972975	2A		120	170	3312175AA	OG
10972975	1A		90	140	0537639597	OG
10972975	1A		140	190	0537639598	OG



Eurofins Analytico B.V.

Gildeweg 42-46
 3771 NB Barneveld
 P.O. Box 459
 3770 AL Barneveld NL
 Tel. +31 (0)34 242 63 00
 Fax +31 (0)34 242 63 99
 E-mail info-env@eurofins.nl
 Site www.eurofins.nl

BNP Paribas S.A. 227 9245 25
 IBAN: NL71BNPA0227924525
 BIC: BNPANL2A
 KvK/CoC No. 09088623
 BTW/VAT No. NL 8043.14.883.B01

Eurofins Analytico B.V. is ISO 14001: 2015 gecertificeerd door TÜV en erkend door het Vlaamse Gewest (OVAM en Dep. Omgeving), het Brusselse Gewest (BIM), het Waalse Gewest (DGRNE-OWD) en door de overheid van Luxemburg (MEV).

**Bijlage (B) met opmerkingen behorende bij analysecertificaat 2019147358/1**

Pagina 1/1

Opmerking 1)

Humusachtige verbindingen aangetoond.

Opmerking 2)

De toetswaarde van de som is gelijk aan de sommatie van 0,7*RG

**Eurofins Analytico B.V.**

Gildeweg 42-46 Tel. +31 (0)34 242 63 00
3771 NB Barneveld Fax +31 (0)34 242 63 99
P.O. Box 459 E-mail info-env@eurofins.nl
3770 AL Barneveld NL Site www.eurofins.nl

BNP Paribas S.A. 227 9245 25
IBAN: NL71BNPA0227924525
BIC: BNPANL2A
KvK/CoC No. 09088623
BTW/VAT No. NL 8043.14.883.B01

Eurofins Analytico B.V. is ISO 14001: 2015 gecertificeerd door TÜV en erkend door het Vlaamse Gewest (OVAM en Dep. Omgeving), het Brusselse Gewest (BIM), het Waalse Gewest (DGRNE-OWD) en door de overheid van Luxemburg (MEV).

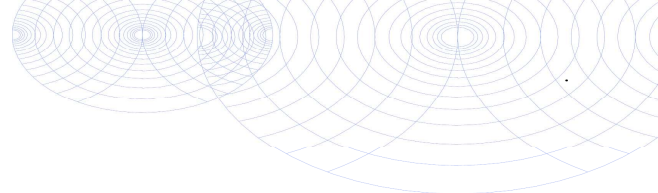

Bijlage (C) met methodeverwijzingen behorende bij analysecertificaat 2019147358/1

Pagina 1/1

Analyse	Methode	Techniek	Methode referentie
Cryogeen malen	W0106	Voorbehandeling	Cf. AS3000
Droge Stof	W0104	Gravimetrie	Cf. pb 3010-2 en gw. NEN-EN 15934
Organische stof (gloeiverlies)	W0109	Gravimetrie	Cf. pb 3010-3 en cf. NEN 5754
Korrelgrootte < 2 µm (lutum)	W0171	Sedimentatie	Cf. pb 3010-4 en gw. NEN 5753
Barium (Ba)	W0423	ICP-MS	Cf. pb 3010-5 en cf. NEN-EN-ISO 17294-2
Cadmium (Cd)	W0423	ICP-MS	Cf. pb 3010-5 en cf. NEN-EN-ISO 17294-2
Kobalt (Co)	W0423	ICP-MS	Cf. pb 3010-5 en cf. NEN-EN-ISO 17294-2
Koper (Cu)	W0423	ICP-MS	Cf. pb 3010-5 en cf. NEN-EN-ISO 17294-2
Kwik (Hg)	W0423	ICP-MS	Cf. pb 3010-5 en cf. NEN-EN-ISO 17294-2
Molybdeen (Mo)	W0423	ICP-MS	Cf. pb 3010-5 en cf. NEN-EN-ISO 17294-2
Nikkel (Ni)	W0423	ICP-MS	Cf. pb 3010-5 en cf. NEN-EN-ISO 17294-2
Lood (Pb)	W0423	ICP-MS	Cf. pb 3010-5 en cf. NEN-EN-ISO 17294-2
Zink (Zn)	W0423	ICP-MS	Cf. pb 3010-5 en cf. NEN-EN-ISO 17294-2
Minerale olie (C10-C40)	W0202	GC-FID	Cf. pb 3010-7 en gw. NEN-EN-ISO 16703
Chromatogram M0 (GC)	W0202	GC-FID	Gelijkw. NEN-EN-ISO 16703
PCB (7)	W0271	GC-MS	Cf. pb 3010-8 en gw. NEN 6980
PAK som AS3000/AP04	W0271	GC-MS	Cf. pb. 3010-6 en gw. NEN-ISO 18287
PAK (10) (VR0M)	W0271	GC-MS	Cf. pb. 3010-6 en gw. NEN-ISO 18287

Nadere informatie over de toegepaste onderzoeksmethoden alsmede een classificatie van de meetonzekerheid staan vermeld in ons overzicht "Specificaties analysemethoden", versie juni 2019.



Eurofins Analytico B.V.

Gildeweg 42-46
3771 NB Barneveld
P.O. Box 459
3770 AL Barneveld NL

Tel. +31 (0)34 242 63 00
Fax +31 (0)34 242 63 99
E-mail info-env@eurofins.nl
Site www.eurofins.nl

BNP Paribas S.A. 227 9245 25
IBAN: NL71BNPA0227924525
BIC: BNPANL2A
KvK/CoC No. 09088623
BTW/VAT No. NL 8043.14.883.B01

Eurofins Analytico B.V. is ISO 14001: 2015 gecertificeerd door TÜV en erkend door het Vlaamse Gewest (OVAM en Dep. Omgeving), het Brusselse Gewest (BIM), het Waalse Gewest (DGRNE-OWD) en door de overheid van Luxemburg (MEV).

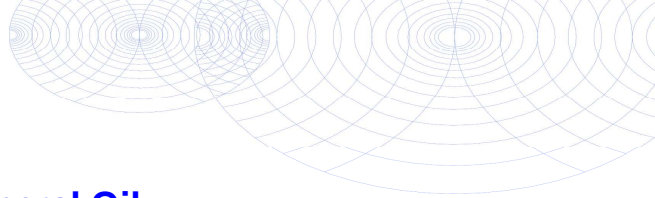

Chromatogram TPH/ Mineral Oil

Sample ID.: 10972973
 Certificate no.: 2019147358
 Sample description.: BG I
 V

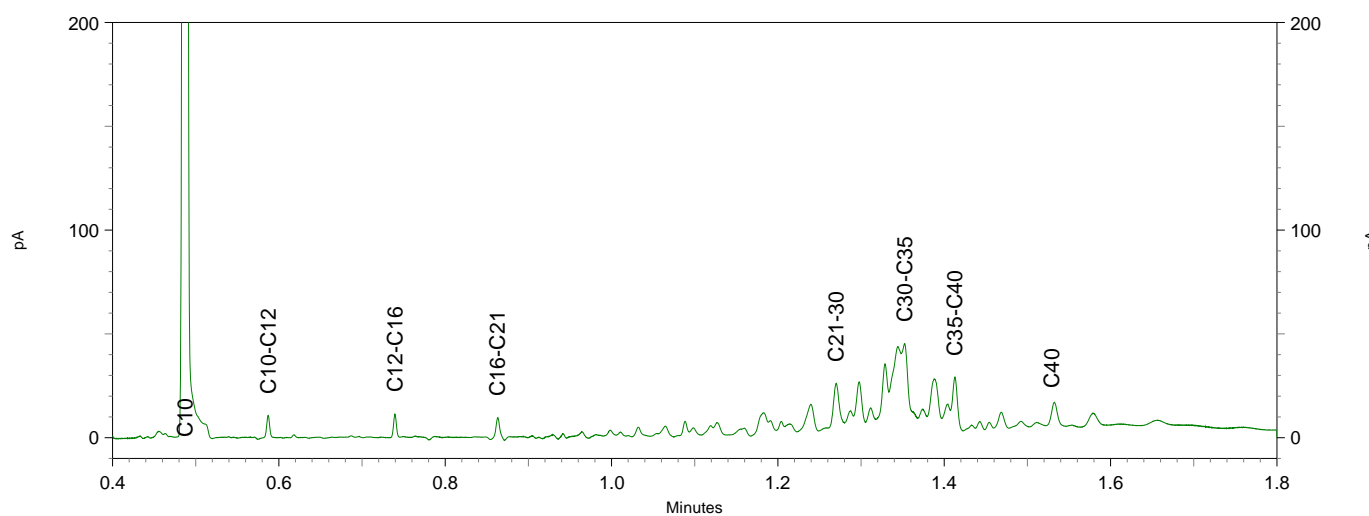
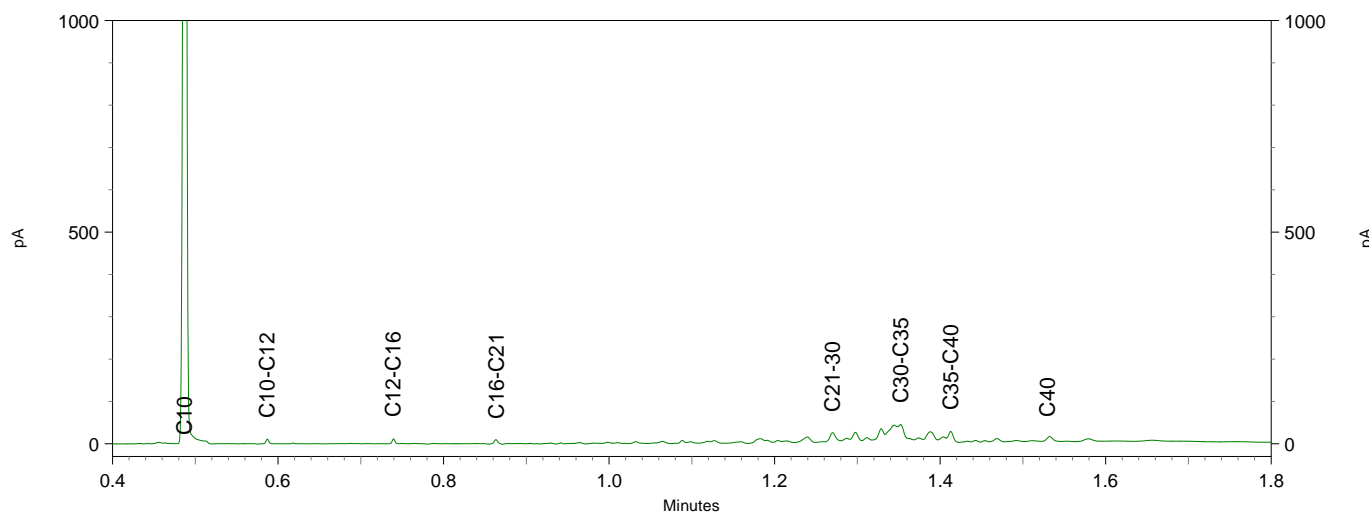
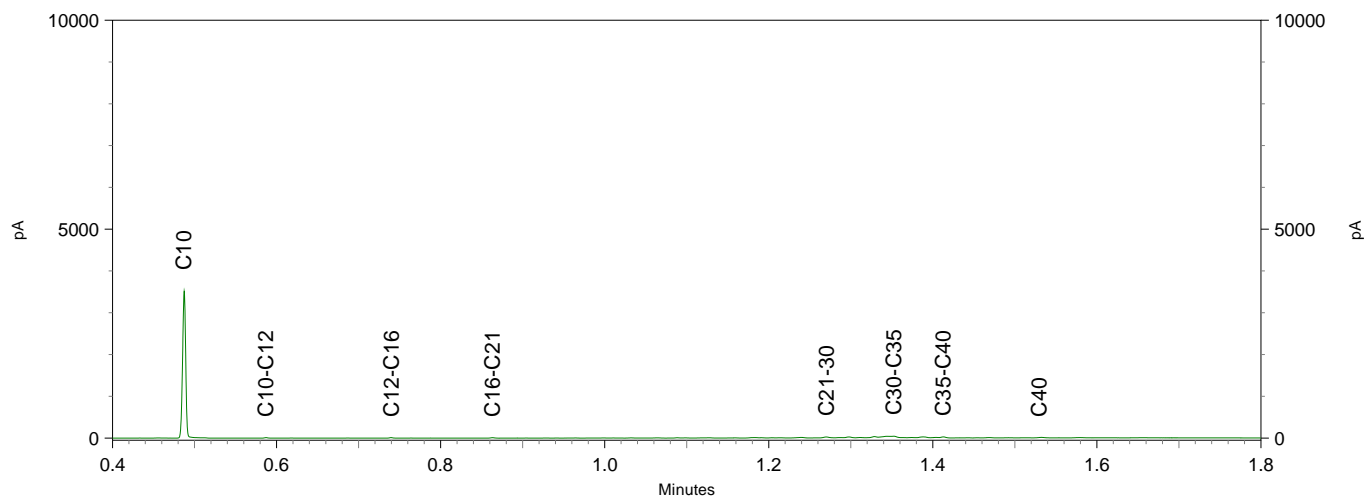

Sample ID.: 10972974
Certificate no.: 2019147358
Sample description.: BG II
V

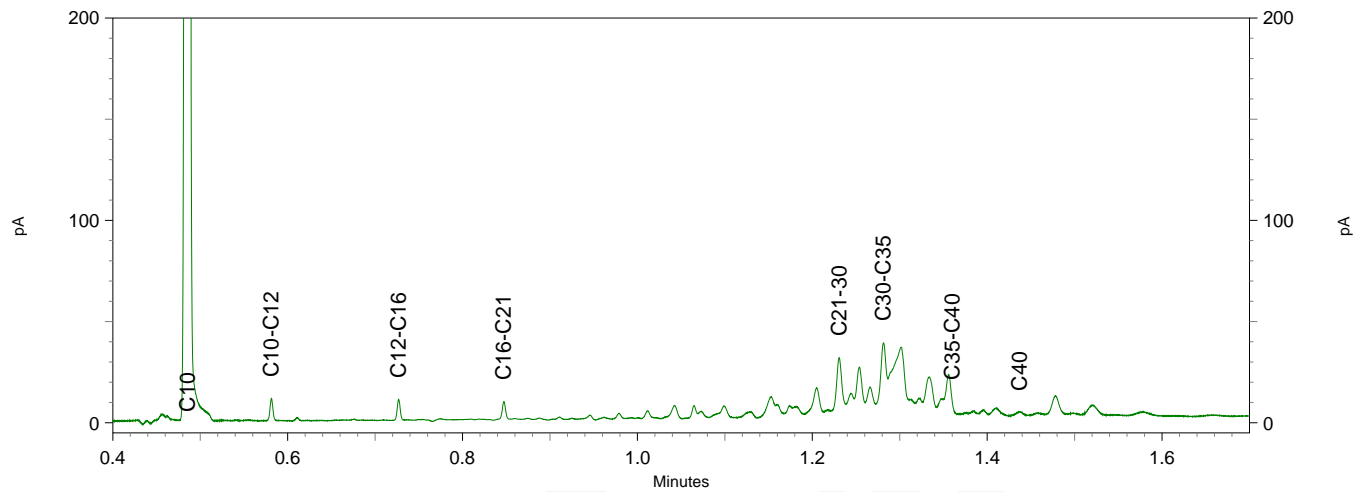
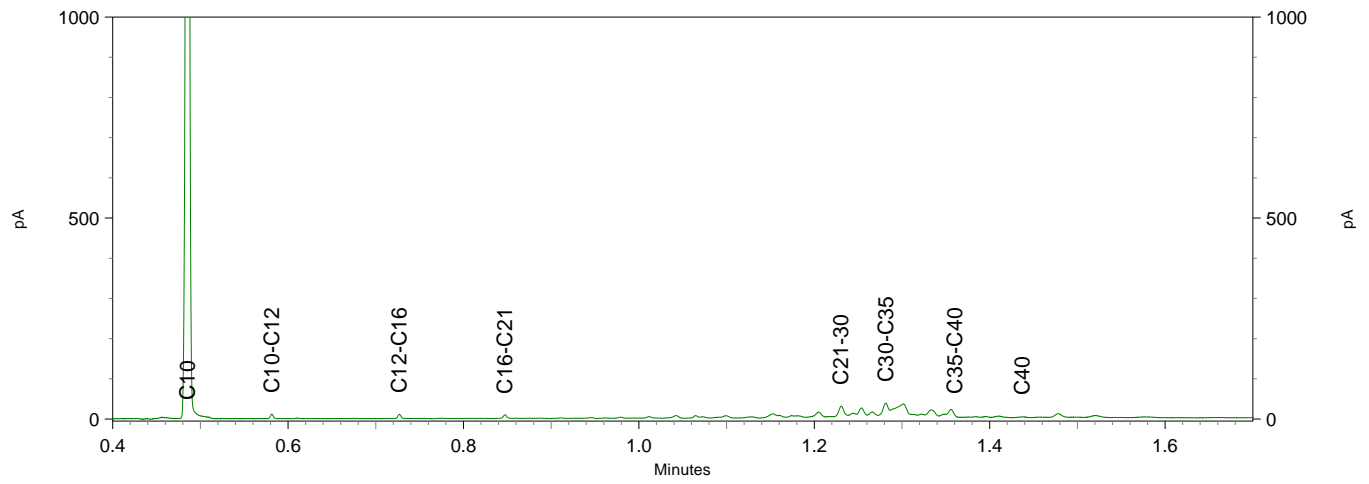
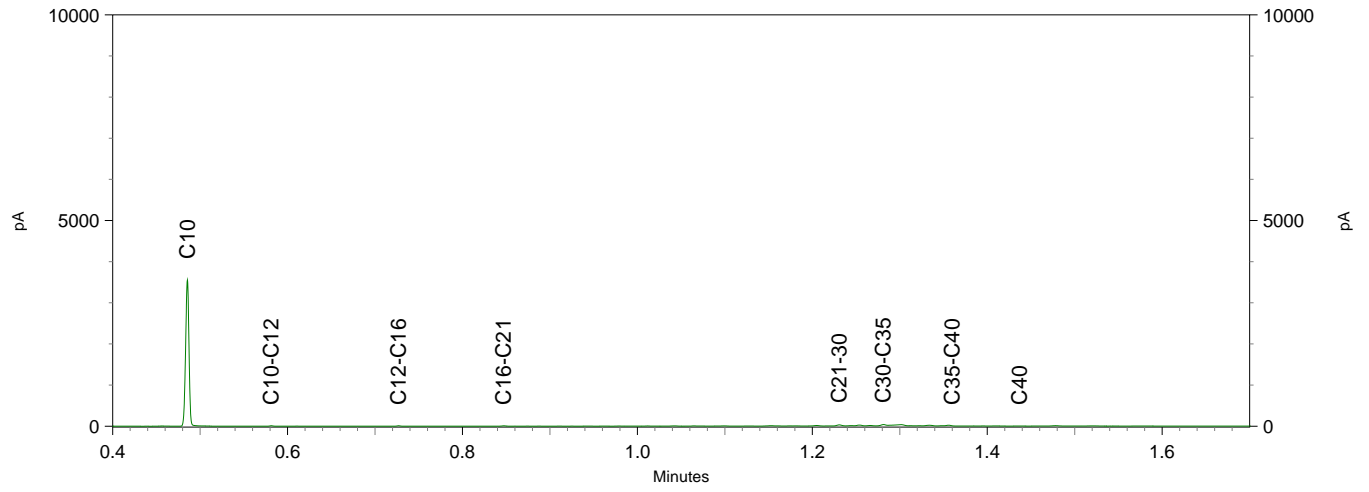

BoToVa T12 Toetsing Wbb grond

Projectnummer 19054510
 Projectnaam Mien Ruyslaan - Dedemsvaart
 Datum monsternamen 07-10-2019
 Monsternemer Riemer Veltmaat
 Certificaatnummer 2019147358
 Startdatum 08-10-2019
 Rapportagedatum 14-10-2019

Analyse	Eenheid	1	GSSD	Oordeel	RG	AW	T	I
Bodemtype correctie								
Organische stof		6.2						
Korrelgrootte < 2 µm (Lutum)		4.3						
Voorbehandeling								
Cryogeen malen AS3000		Uitgevoerd						
Bodemkundige analyses								
Droge stof	% (m/m)	87	87					
Organische stof	% (m/m) ds	6.2	6.2					
Gloeirest	% (m/m) ds	93.5						
Korrelgrootte < 2 µm (Lutum)	% (m/m) ds	4.3	4.3					
Metalen								
Barium (Ba)	mg/kg ds	<20	42.14		20	190	555	920
Cadmium (Cd)	mg/kg ds	<0.20	0.1961	-	0.2	0.6	6.8	13
Kobalt (Co)	mg/kg ds	<3.0	5.899	-	3	15	103	190
Koper (Cu)	mg/kg ds	11	18.59	-	5	40	115	190
Kwik (Hg)	mg/kg ds	0.12	0.161	*	0.05	0.15	18.1	36
Molybdeen (Mo)	mg/kg ds	<1.5	1.05	-	1.5	1.5	95.8	190
Nikkel (Ni)	mg/kg ds	<4.0	6.853	-	4	35	67.5	100
Lood (Pb)	mg/kg ds	31	43.55	-	10	50	290	530
Zink (Zn)	mg/kg ds	24	46.54	-	20	140	430	720
Minerale olie								
Minerale olie (C10-C12)	mg/kg ds	<3.0	3.387					
Minerale olie (C12-C16)	mg/kg ds	<5.0	5.645					
Minerale olie (C16-C21)	mg/kg ds	<5.0	5.645					
Minerale olie (C21-C30)	mg/kg ds	16	25.81					
Minerale olie (C30-C35)	mg/kg ds	32	51.61					
Minerale olie (C35-C40)	mg/kg ds	7	11.29					
Minerale olie totaal (C10-C40)	mg/kg ds	59	95.16	-	35	190	2600	5000
Chromatogram olie (GC)		Zie bijl.						
Polychloorbifenylen, PCB								
PCB 28	mg/kg ds	<0.0010	0.0011					
PCB 52	mg/kg ds	<0.0010	0.0011					
PCB 101	mg/kg ds	<0.0010	0.0011					
PCB 118	mg/kg ds	<0.0010	0.0011					
PCB 138	mg/kg ds	<0.0010	0.0011					
PCB 153	mg/kg ds	<0.0010	0.0011					
PCB 180	mg/kg ds	<0.0010	0.0011					
PCB (som 7) (factor 0,7)	mg/kg ds	0.0049	0.0079	-	0.007	0.02	0.51	1
Polycyclische Aromatische Koolwaterstoffen, PAK								
Naftaleen	mg/kg ds	<0.050	0.035					
Fenanthreen	mg/kg ds	<0.050	0.035					
Anthraceen	mg/kg ds	<0.050	0.035					
Fluorantheen	mg/kg ds	0.088	0.088					
Benzo(a)anthraceen	mg/kg ds	0.057	0.057					
Chryseen	mg/kg ds	0.073	0.073					
Benzo(k)fluorantheen	mg/kg ds	<0.050	0.035					
Benzo(a)pyreen	mg/kg ds	0.056	0.056					
Benzo(ghi)peryleen	mg/kg ds	<0.050	0.035					
Indeno(123-cd)pyreen	mg/kg ds	0.054	0.054					
PAK VROM (10) (factor 0,7)	mg/kg ds	0.5	0.503	-	0.35	1.5	20.8	40

Legenda

Nr. Analytico-nr Monster
 1 10972973 BG I

Eindoordeel: Voldoet aan Achtergrondwaarde

Gebruikte afkortingen

- kleiner dan of gelijk aan Achtergrondwaarde
 * groter dan Achtergrondwaarde
 ** groter dan Tussenwaarde
 *** groter dan Interventiewaarde

GSSD Gestandaardiseerd gehalte
 RG Vereiste Rapportagegrens
 AW Achtergrondwaarde
 T Tussenwaarde
 I Interventiewaarde

Deze toetsing is uitgevoerd met behulp van BoToVa.

Zie voor info: <http://www.rwsleefomgeving.nl/onderwerpen/bodem-ondergrond/bbk/instrumenten/botova/>
 N.B.: de vermelde tussenwaarde is door PAIS berekend en is niet afkomstig uit BoToVa

BoToVa T12 Toetsing Wbb grond

Projectnummer 19054510
 Projectnaam Mien Ruyslaan - Dedemsvaart
 Datum monstername 07-10-2019
 Monsternemer Riemer Veltmaat
 Certificaatnummer 2019147358
 Startdatum 08-10-2019
 Rapportagedatum 14-10-2019

Analyse	Eenheid	2	GSSD	Oordeel	RG	AW	T	I
Bodemtype correctie								
Organische stof		7.2						
Korrelgrootte < 2 µm (Lutum)		3.3						
Voorbehandeling								
Cryogeen malen AS3000		Uitgevoerd						
Bodemkundige analyses								
Droge stof	% (m/m)	85.2	85.2					
Organische stof	% (m/m) ds	7.2	7.2					
Gloeirest	% (m/m) ds	92.5						
Korrelgrootte < 2 µm (Lutum)	% (m/m) ds	3.3	3.3					
Metalen								
Barium (Ba)	mg/kg ds	<20	46.67		20	190	555	920
Cadmium (Cd)	mg/kg ds	<0.20	0.1914	-	0.2	0.6	6.8	13
Kobalt (Co)	mg/kg ds	4.2	12.93	-	3	15	103	190
Koper (Cu)	mg/kg ds	7.8	13.18	-	5	40	115	190
Kwik (Hg)	mg/kg ds	0.14	0.1892	*	0.05	0.15	18.1	36
Molybdeen (Mo)	mg/kg ds	<1.5	1.05	-	1.5	1.5	95.8	190
Nikkel (Ni)	mg/kg ds	<4.0	7.368	-	4	35	67.5	100
Lood (Pb)	mg/kg ds	25	35.12	-	10	50	290	530
Zink (Zn)	mg/kg ds	<20	27.72	-	20	140	430	720
Minerale olie								
Minerale olie (C10-C12)	mg/kg ds	<3.0	2.917					
Minerale olie (C12-C16)	mg/kg ds	<5.0	4.861					
Minerale olie (C16-C21)	mg/kg ds	<5.0	4.861					
Minerale olie (C21-C30)	mg/kg ds	18	25					
Minerale olie (C30-C35)	mg/kg ds	24	33.33					
Minerale olie (C35-C40)	mg/kg ds	<6.0	5.833					
Minerale olie totaal (C10-C40)	mg/kg ds	52	72.22	-	35	190	2600	5000
Chromatogram olie (GC)		Zie bijl.						
Polychloorbifenylen, PCB								
PCB 28	mg/kg ds	<0.0010	0.0009					
PCB 52	mg/kg ds	<0.0010	0.0009					
PCB 101	mg/kg ds	<0.0010	0.0009					
PCB 118	mg/kg ds	<0.0010	0.0009					
PCB 138	mg/kg ds	<0.0010	0.0009					
PCB 153	mg/kg ds	<0.0010	0.0009					
PCB 180	mg/kg ds	<0.0010	0.0009					
PCB (som 7) (factor 0,7)	mg/kg ds	0.0049	0.0068	-	0.007	0.02	0.51	1
Polycyclische Aromatische Koolwaterstoffen, PAK								
Naftaleen	mg/kg ds	<0.050	0.035					
Fenanthreen	mg/kg ds	<0.050	0.035					
Anthraceen	mg/kg ds	<0.050	0.035					
Fluorantheen	mg/kg ds	0.09	0.09					
Benzo(a)anthraceen	mg/kg ds	0.061	0.061					
Chryseen	mg/kg ds	0.076	0.076					
Benzo(k)fluorantheen	mg/kg ds	<0.050	0.035					
Benzo(a)pyreen	mg/kg ds	0.059	0.059					
Benzo(ghi)peryleen	mg/kg ds	<0.050	0.035					
Indeno(123-cd)pyreen	mg/kg ds	0.055	0.055					
PAK VROM (10) (factor 0,7)	mg/kg ds	0.52	0.516	-	0.35	1.5	20.8	40

Legenda

Nr. Analytico-nr Monster
 2 10972974 BG II

Eindoordeel: Voldoet aan Achtergrondwaarde

Gebruikte afkortingen

- kleiner dan of gelijk aan Achtergrondwaarde
 * groter dan Achtergrondwaarde
 ** groter dan Tussenwaarde
 *** groter dan Interventiewaarde

GSSD Gestandaardiseerd gehalte
 RG Vereiste Rapportagegrens
 AW Achtergrondwaarde
 T Tussenwaarde
 I Interventiewaarde

Deze toetsing is uitgevoerd met behulp van BoToVa.

Zie voor info: <http://www.rwsleefomgeving.nl/onderwerpen/bodem-ondergrond/bbk/instrumenten/botova/>
 N.B.: de vermelde tussenwaarde is door PAIS berekend en is niet afkomstig uit BoToVa

BoToVa T12 Toetsing Wbb grond

Projectnummer 19054510
 Projectnaam Mien Ruyslaan - Dedemsvaart
 Datum monsternamen 07-10-2019
 Monsternemer Riemer Veltmaat
 Certificaatnummer 2019147358
 Startdatum 08-10-2019
 Rapportagedatum 14-10-2019

Analyse	Eenheid	3	GSSD	Oordeel	RG	AW	T	I
Bodemtype correctie								
Organische stof			2.2					
Korrelgrootte < 2 µm (Lutum)			3.1					
Voorbehandeling								
Cryogeen malen AS3000			Uitgevoerd					
Bodemkundige analyses								
Droge stof	% (m/m)		85.3	85.3				
Organische stof	% (m/m) ds		2.2	2.2				
Gloeirest	% (m/m) ds		97.6					
Korrelgrootte < 2 µm (Lutum)	% (m/m) ds		3.1	3.1				
Metalen								
Barium (Ba)	mg/kg ds	<20	47.69		20	190	555	920
Cadmium (Cd)	mg/kg ds	<0.20	0.2349	-	0.2	0.6	6.8	13
Kobalt (Co)	mg/kg ds	<3.0	6.59	-	3	15	103	190
Koper (Cu)	mg/kg ds	<5.0	6.931	-	5	40	115	190
Kwik (Hg)	mg/kg ds	<0.050	0.0493	-	0.05	0.15	18.1	36
Molybdeen (Mo)	mg/kg ds	<1.5	1.05	-	1.5	1.5	95.8	190
Nikkel (Ni)	mg/kg ds	<4.0	7.481	-	4	35	67.5	100
Lood (Pb)	mg/kg ds	<10	10.76	-	10	50	290	530
Zink (Zn)	mg/kg ds	<20	31.31	-	20	140	430	720
Minerale olie								
Minerale olie (C10-C12)	mg/kg ds	<3.0	9.545					
Minerale olie (C12-C16)	mg/kg ds	<5.0	15.91					
Minerale olie (C16-C21)	mg/kg ds	<5.0	15.91					
Minerale olie (C21-C30)	mg/kg ds	<11	35					
Minerale olie (C30-C35)	mg/kg ds	13	59.09					
Minerale olie (C35-C40)	mg/kg ds	<6.0	19.09					
Minerale olie totaal (C10-C40)	mg/kg ds	<35	111.4	-	35	190	2600	5000
Polychloorbifenylen, PCB								
PCB 28	mg/kg ds	<0.0010	0.0031					
PCB 52	mg/kg ds	<0.0010	0.0031					
PCB 101	mg/kg ds	<0.0010	0.0031					
PCB 118	mg/kg ds	<0.0010	0.0031					
PCB 138	mg/kg ds	<0.0010	0.0031					
PCB 153	mg/kg ds	<0.0010	0.0031					
PCB 180	mg/kg ds	<0.0010	0.0031					
PCB (som 7) (factor 0,7)	mg/kg ds	0.0049	0.0222	-	0.007	0.02	0.51	1
Polycyclische Aromatische Koolwaterstoffen, PAH								
Naftaleen	mg/kg ds	<0.050	0.035					
Fenanthreen	mg/kg ds	<0.050	0.035					
Anthraceen	mg/kg ds	<0.050	0.035					
Fluorantheen	mg/kg ds	<0.050	0.035					
Benzo(a)anthraceen	mg/kg ds	<0.050	0.035					
Chryseen	mg/kg ds	<0.050	0.035					
Benzo(k)fluorantheen	mg/kg ds	<0.050	0.035					
Benzo(a)pyreen	mg/kg ds	<0.050	0.035					
Benzo(ghi)perylene	mg/kg ds	<0.050	0.035					
Indeno(123-cd)pyreen	mg/kg ds	<0.050	0.035					
PAK VROM (10) (factor 0,7)	mg/kg ds	0.35	0.35	-	0.35	1.5	20.8	40

Legenda

Nr. Analytico-nr Monster
 3 10972975 OG

Eindoordeel: Voldoet aan Achtergrondwaarde

Gebruikte afkortingen

- kleiner dan of gelijk aan Achtergrondwaarde
 * groter dan Achtergrondwaarde
 ** groter dan Tussenwaarde
 *** groter dan Interventiewaarde

GSSD Gestandaardiseerd gehalte
 RG Vereiste Rapportagegrens
 AW Achtergrondwaarde
 T Tussenwaarde
 I Interventiewaarde

Deze toetsing is uitgevoerd met behulp van BoToVa.

Zie voor info: <http://www.rwsleefomgeving.nl/onderwerpen/bodem-ondergrond/bbk/instrumenten/botova/>

N.B.: de vermelde tussenwaarde is door PAIS berekend en is niet afkomstig uit BoToVa



Kruse Milieu BV
T.a.v. Jeroen Lammers
Huyerenweg 33
7678 SC GEESTEREN

Analyscertificaat

Datum: 14-Oct-2019

Hierbij ontvangt u de resultaten van het navolgende laboratoriumonderzoek.

Certificaatnummer/Versie	2019147359/1
Uw project/verslagnummer	19054510
Uw projectnaam	Mien Ruyslaan - Dedemsvaart
Uw ordernummer	
Monster(s) ontvangen	07-Oct-2019

Dit certificaat mag uitsluitend in zijn geheel worden gereproduceerd.
De analyse resultaten hebben alleen betrekking op het beproefde object.

De grondmonsters worden tot 4 weken na datum ontvangst bewaard en watermonsters tot 2 weken na datum ontvangst. Zonder tegenbericht worden de monsters nadien afgevoerd.
Indien de monsters langer bewaard dienen te blijven verzoeken wij U dit exemplaar uiterlijk 1 werkdag voor afloop van de standaardbewaarperiode ondertekend aan ons te retourneren. Voor de kosten van het langer bewaren van monsters verwijzen wij naar de prijslijst.

Bewaren tot:

Datum:

Naam:

Handtekening:

Wij vertrouwen erop uw opdracht hiermee naar verwachting te hebben uitgevoerd, mocht U naar aanleiding van dit analysecertificaat nog vragen hebben verzoeken wij U contact op te nemen met de afdeling Verkoop en Advies.

Met vriendelijke groet,

Eurofins Analytico B.V.



Ing. A. Veldhuizen
Technical Manager

Eurofins Analytico B.V.

Gildeweg 42-46
3771 NB Barneveld
P.O. Box 459
3770 AL Barneveld NL

Tel. +31 (0)34 242 63 00
Fax +31 (0)34 242 63 99
E-mail info-env@eurofins.nl
Site www.eurofins.nl

BNP Paribas S.A. 227 9245 25
IBAN: NL71BNPA0227924525
BIC: BNPANL2A
KvK/CoC No. 09088623
BTW/VAT No. NL 8043.14.883.B01

Eurofins Analytico B.V. is ISO 14001: 2015 gecertificeerd door TÜV en erkend door het Vlaamse Gewest (OVAM en Dep. Omgeving), het Brusselse Gewest (BIM), het Waalse Gewest (DGRNE-OWD) en door de overheid van Luxemburg (MEV).

Analysecertificaat

Uw project/verslagnummer 19054510
 Uw projectnaam Mien Ruyslaan - Dedemsvaart
 Uw ordernummer

Certificaatnummer/Versie 2019147359/1
 Startdatum 08-Oct-2019
 Rapportagedatum 14-Oct-2019/16:00
 Bijlage A, B, C
 Pagina 1/2

Monsternemer Riemer Veltmaat
 Monstermatrix Water (AS3000)

Analyse	Eenheid	1
Metalen		
S Barium (Ba)	µg/L	150
S Cadmium (Cd)	µg/L	<0.20
S Kobalt (Co)	µg/L	<2.0
S Koper (Cu)	µg/L	21
S Kwik (Hg)	µg/L	<0.050
S Molybdeen (Mo)	µg/L	<2.0
S Nikkel (Ni)	µg/L	<3.0
S Lood (Pb)	µg/L	2.2
S Zink (Zn)	µg/L	200
Vluchtige Aromatische Koolwaterstoffen		
S Benzeen	µg/L	<0.20
S Toluene	µg/L	<0.20
S Ethylbenzeen	µg/L	<0.20
S o-Xyleen	µg/L	<0.10
S m, p-Xyleen	µg/L	<0.20
S Xylenen (som) factor 0,7	µg/L	0.21 ¹⁾
BTEX (som)	µg/L	<0.90
S Naftaleen	µg/L	<0.020
S Styreen	µg/L	<0.20
Vluchtige organische halogeenkoolwaterstoffen		
S Dichloormethaan	µg/L	<0.20
S Trichloormethaan	µg/L	<0.20
S Tetrachloormethaan	µg/L	<0.10
S Trichlooretheen	µg/L	<0.20
S Tetrachlooretheen	µg/L	<0.10
S 1,1-Dichloorethaan	µg/L	<0.20
S 1,2-Dichloorethaan	µg/L	<0.20
S 1,1,1-Trichloorethaan	µg/L	<0.10
S 1,1,2-Trichloorethaan	µg/L	<0.10
S cis 1,2-Dichlooretheen	µg/L	<0.10

Nr. Monsternomschrijving

1 Peilbuis 1

Datum monsternamen

07-Oct-2019

Monster nr.

10972976

Eurofins Analytico B.V.

Gildeweg 42-46
 3771 NB Barneveld
 P.O. Box 459
 3770 AL Barneveld NL
 Tel. +31 (0)34 242 63 00
 Fax +31 (0)34 242 63 99
 E-mail info-env@eurofins.nl
 Site www.eurofins.nl

BNP Paribas S.A. 227 9245 25
 IBAN: NL71BNPA0227924525
 BIC: BNPANL2A
 KvK/CoC No. 09088623
 BTW/VAT No. NL 8043.14.883.B01



Q: door RvA geaccrediteerde verrichting
 A: AP04 erkende verrichting
 S: AS SIKB erkende verrichting
 V: VLAREL erkende verrichting

Dit certificaat mag uitsluitend in zijn geheel worden gereproduceerd.
 Eurofins Analytico B.V. is ISO 14001: 2015 gecertificeerd door TÜV en erkend door het Vlaamse Gewest (OVAM en Dep. Omgeving), het Brusselse Gewest (BIM), het Waalse Gewest (DGRNE-OWD) en door de overheid van Luxemburg (MEV).





Analysecertificaat

Uw project/verslagnummer 19054510
 Uw projectnaam Mien Ruyslaan - Dedemsvaart
 Uw ordernummer

Certificaatnummer/Versie 2019147359/1
 Startdatum 08-Oct-2019
 Rapportagedatum 14-Oct-2019/16:00
 Bijlage A, B, C
 Pagina 2/2

Monsternemer Riemer Veltmaat
 Monstermatrix Water (AS3000)

Analyse	Eenheid	1
S trans 1,2-Dichlooretheen	µg/L	<0.10
CKW (som)	µg/L	<1.6
S Tribroommethaan	µg/L	<0.20
S Vinylchloride	µg/L	<0.10
S 1,1-Dichlooretheen	µg/L	<0.10
S 1,2-Dichloorethenen (Som) factor 0,7	µg/L	0.14 ¹⁾
S 1,1-Dichloorpropaan	µg/L	<0.20
S 1,2-Dichloorpropaan	µg/L	<0.20
S 1,3-Dichloorpropaan	µg/L	<0.20
S Dichloorpropanen som factor 0.7	µg/L	0.42
Minerale olie		
Minerale olie (C10-C12)	µg/L	<10
Minerale olie (C12-C16)	µg/L	<10
Minerale olie (C16-C21)	µg/L	<10
Minerale olie (C21-C30)	µg/L	<15
Minerale olie (C30-C35)	µg/L	<10
Minerale olie (C35-C40)	µg/L	<10
S Minerale olie totaal (C10-C40)	µg/L	<50

Nr. Monsteroomschrijving

1 Peilbuis 1

Datum monstername

07-Oct-2019

Monster nr.

10972976

Eurofins Analytico B.V.

Gildeweg 42-46
 3771 NB Barneveld
 P.O. Box 459
 3770 AL Barneveld NL
 Tel. +31 (0)34 242 63 00
 Fax +31 (0)34 242 63 99
 E-mail info-env@eurofins.nl
 Site www.eurofins.nl

BNP Paribas S.A. 227 9245 25
 IBAN: NL71BNPA0227924525
 BIC: BNPANL2A
 KvK/CoC No. 09088623
 BTW/VAT No. NL 8043.14.883.B01



Q: door RvA geaccrediteerde verrichting
 A: AP04 erkende verrichting
 S: AS SIKB erkende verrichting
 V: VLAREL erkende verrichting

Dit certificaat mag uitsluitend in zijn geheel worden gereproduceerd.
 Eurofins Analytico B.V. is ISO 14001: 2015 gecertificeerd door TÜV en erkend door het Vlaamse Gewest (OVAM en Dep. Omgeving), het Brusselse Gewest (BIM), het Waalse Gewest (DGRNE-OWD) en door de overheid van Luxemburg (MEV).





Bijlage (A) met deelmonsterinformatie behorende bij analysecertificaat 2019147359/1

Pagina 1/1

Monster nr.	Boornr	Omschrijving	Van	Tot	Barcode	Monstername ID/Monsteromsch.
10972976	1		250	350	0800847614	Peilbuis 1
10972976	1		250	350	0691953980	Peilbuis 1



Eurofins Analytico B.V.

Gildeweg 42-46
 3771 NB Barneveld
 P.O. Box 459
 3770 AL Barneveld NL

Tel. +31 (0)34 242 63 00
 Fax +31 (0)34 242 63 99
 E-mail info-env@eurofins.nl
 Site www.eurofins.nl

BNP Paribas S.A. 227 9245 25
 IBAN: NL71BNPA0227924525
 BIC: BNPANL2A
 KvK/CoC No. 09088623
 BTW/VAT No. NL 8043.14.883.B01

Eurofins Analytico B.V. is ISO 14001: 2015 gecertificeerd door TÜV en erkend door het Vlaamse Gewest (OVAM en Dep. Omgeving), het Brusselse Gewest (BIM), het Waalse Gewest (DGRNE-OWD) en door de overheid van Luxemburg (MEV).

**Bijlage (B) met opmerkingen behorende bij analysecertificaat 2019147359/1**

Pagina 1/1

Opmerking 1)De toetswaarde van de som is gelijk aan de sommatie van $0,7 \cdot RG$ **Eurofins Analytico B.V.**

Gildeweg 42-46 Tel. +31 (0)34 242 63 00
3771 NB Barneveld Fax +31 (0)34 242 63 99
P.O. Box 459 E-mail info-env@eurofins.nl
3770 AL Barneveld NL Site www.eurofins.nl

BNP Paribas S.A. 227 9245 25
IBAN: NL71BNPA0227924525
BIC: BNPANL2A
KvK/CoC No. 09088623
BTW/VAT No. NL 8043.14.883.B01

Eurofins Analytico B.V. is ISO 14001: 2015 gecertificeerd door TÜV en erkend door het Vlaamse Gewest (OVAM en Dep. Omgeving), het Brusselse Gewest (BIM), het Waalse Gewest (DGRNE-OWD) en door de overheid van Luxemburg (MEV).



Bijlage (C) met methodeverwijzingen behorende bij analysecertificaat 2019147359/1

Pagina 1/1

Analyse	Methode	Techniek	Methode referentie
Barium (Ba)	W0421	ICP-MS	Cf. pb 3110-3 en cf. NEN-EN-ISO 17294-2
Cadmium (Cd)	W0421	ICP-MS	Cf. pb 3110-3 en cf. NEN-EN-ISO 17294-2
Kobalt (Co)	W0421	ICP-MS	Cf. pb 3110-3 en cf. NEN-EN-ISO 17294-2
Koper (Cu)	W0421	ICP-MS	Cf. pb 3110-3 en cf. NEN-EN-ISO 17294-2
Kwik (Hg)	W0421	ICP-MS	Cf. pb 3110-3 en cf. NEN-EN-ISO 17294-2
Molybdeen (Mo)	W0421	ICP-MS	Cf. pb 3110-3 en cf. NEN-EN-ISO 17294-2
Nikkel (Ni)	W0421	ICP-MS	Cf. pb 3110-3 en cf. NEN-EN-ISO 17294-2
Lood (Pb)	W0421	ICP-MS	Cf. pb 3110-3 en cf. NEN-EN-ISO 17294-2
Zink (Zn)	W0421	ICP-MS	Cf. pb 3110-3 en cf. NEN-EN-ISO 17294-2
Xylenen som AS3000	W0254	HS-GC-MS	Cf. pb 3130-1
Aromaten (BTEXN)	W0254	HS-GC-MS	Cf. pb 3130-1
Styreen	W0254	HS-GC-MS	Cf. pb 3130-1
VOC (11)	W0254	HS-GC-MS	Cf. pb 3130-1
Tribroommethaan (Bromoform)	W0254	HS-GC-MS	Cf. pb 3130-1
Vinylchloride	W0254	HS-GC-MS	Cf. pb 3130-1
1,1-Dichlooretheen	W0254	HS-GC-MS	Cf. pb 3130-1
DiChEtheen som AS3000	W0254	HS-GC-MS	Cf. pb 3130-1
1,1-Dichloorpropan	W0254	HS-GC-MS	Cf. pb 3130-1
1,2-Dichloorpropan	W0254	HS-GC-MS	Cf. pb 3130-1
1,3-Dichloorpropan	W0254	HS-GC-MS	Cf. pb 3130-1
DiChlprop. som AS3000	W0254	HS-GC-MS	Cf. pb 3130-1
Minerale olie (C10-C40)	W0215	GC-FID	Cf. pb 3110-5

Nadere informatie over de toegepaste onderzoeksmethoden alsmede een classificatie van de meetonzekerheid staan vermeld in ons overzicht "Specificaties analysemethoden", versie juni 2019.



Eurofins Analytico B.V.

Gildeweg 42-46
3771 NB Barneveld
P.O. Box 459
3770 AL Barneveld NL

Tel. +31 (0)34 242 63 00
Fax +31 (0)34 242 63 99
E-mail info-env@eurofins.nl
Site www.eurofins.nl

BNP Paribas S.A. 227 9245 25
IBAN: NL71BNP0227924525
BIC: BNPANL2A
KvK/CoC No. 09088623
BTW/VAT No. NL 8043.14.883.B01

Eurofins Analytico B.V. is ISO 14001: 2015 gecertificeerd door TÜV en erkend door het Vlaamse Gewest (OVAM en Dep. Omgeving), het Brusselse Gewest (BIM), het Waalse Gewest (DGRNE-OWD) en door de overheid van Luxemburg (MEV).

BoToVa T13 Toetsing Wbb grondwater (ondiep)

Projectnummer 19054510
 Projectnaam Mien Ruyslaan - Dedemsvaart
 Datum monsternamen 07-10-2019
 Monsternemer Riemer Veltmaat
 Certificaatnummer 2019147359
 Startdatum 08-10-2019
 Rapportagedatum 14-10-2019

Analyse	Eenheid	1	GSSD	Oordeel	RG	S	T	I
Metalen								
Barium (Ba)	µg/L	150	150	*	20	50	338	625
Cadmium (Cd)	µg/L	<0.20	0.14	-	0.2	0.4	3.2	6
Kobalt (Co)	µg/L	<2.0	1.4	-	2	20	60	100
Koper (Cu)	µg/L	21	21	*	2	15	45	75
Kwik (Hg)	µg/L	<0.050	0.035	-	0.05	0.05	0.175	0.3
Molybdeen (Mo)	µg/L	<2.0	1.4	-	2	5	153	300
Nikkel (Ni)	µg/L	<3.0	2.1	-	3	15	45	75
Lood (Pb)	µg/L	2.2	2.2	-	2	15	45	75
Zink (Zn)	µg/L	200	200	*	10	65	433	800
Vluchtige Aromatische Koolwaterstoffen								
Benzeen	µg/L	<0.20	0.14	-	0.2	0.2	15.1	30
Tolueen	µg/L	<0.20	0.14	-	0.2	7	504	1000
Ethylbenzeen	µg/L	<0.20	0.14	-	0.2	4	77	150
o-Xyleen	µg/L	<0.10	0.07	-	-	-	-	-
m,p-Xyleen	µg/L	<0.20	0.14	-	-	-	-	-
Xylenen (som) factor 0,7	µg/L	0.21	0.21	-	0.2	0.2	35.1	70
BTEX (som)	µg/L	<0.90	-	-	-	-	-	-
Naftaleen	µg/L	<0.020	0.014	-	0.02	0.01	35	70
Styreen	µg/L	<0.20	0.14	-	0.2	6	153	300
Vluchtige organische halogeenkoolwaterstoffen								
Dichloormethaan	µg/L	<0.20	0.14	-	0.2	0.01	500	1000
Trichloormethaan	µg/L	<0.20	0.14	-	0.2	6	203	400
Tetrachloormethaan	µg/L	<0.10	0.07	-	0.1	0.01	5	10
Trichlooretheen	µg/L	<0.20	0.14	-	0.2	24	262	500
Tetrachlooretheen	µg/L	<0.10	0.07	-	0.1	0.01	20	40
1,1-Dichloorethaan	µg/L	<0.20	0.14	-	0.2	7	454	900
1,2-Dichloorethaan	µg/L	<0.20	0.14	-	0.2	7	204	400
1,1,1-Trichloorethaan	µg/L	<0.10	0.07	-	0.1	0.01	150	300
1,1,2-Trichloorethaan	µg/L	<0.10	0.07	-	0.1	0.01	65	130
cis 1,2-Dichlooretheen	µg/L	<0.10	0.07	-	-	-	-	-
trans 1,2-Dichlooretheen	µg/L	<0.10	0.07	-	-	-	-	-
CKW (som)	µg/L	<1.6	-	-	-	-	-	-
Tribroommethaan	µg/L	<0.20	0.14	-	-	-	-	630
Vinylchloride	µg/L	<0.10	0.07	-	0.2	0.01	2.5	5
1,1-Dichlooretheen	µg/L	<0.10	0.07	-	0.1	0.01	5	10
1,2-Dichlooretheen (Som) factor 0,7	µg/L	0.14	0.14	-	0.2	0.01	10	20
1,1-Dichloorpropaan	µg/L	<0.20	0.14	-	-	-	-	-
1,2-Dichloorpropaan	µg/L	<0.20	0.14	-	-	-	-	-
1,3-Dichloorpropaan	µg/L	<0.20	0.14	-	-	-	-	-
Dichloorpropanen som factor 0.7	µg/L	0.42	0.42	-	0.6	0.8	40.4	80
Minerale olie								
Minerale olie (C10-C12)	µg/L	<10	7	-	-	-	-	-
Minerale olie (C12-C16)	µg/L	<10	7	-	-	-	-	-
Minerale olie (C16-C21)	µg/L	<10	7	-	-	-	-	-
Minerale olie (C21-C30)	µg/L	<15	10.5	-	-	-	-	-
Minerale olie (C30-C35)	µg/L	<10	7	-	-	-	-	-
Minerale olie (C35-C40)	µg/L	<10	7	-	-	-	-	-
Minerale olie totaal (C10-C40)	µg/L	<50	35	-	50	50	325	600
Extra parameters								
som 16 aromatische oplosmiddelen	µg/L			0.77	Geen oordeel mogelijk			

Legenda

Nr. Analytico-nr Monster
 1 10972976 Peilbuis 1

Eindoordeel: Overschrijding Streefwaarde

Gebruikte afkortingen

- kleiner dan of gelijk aan Streefwaarde
 * groter dan Streefwaarde
 ** groter dan Tussenwaarde
 *** groter dan Interventiewaarde

GSSD Gestandaardiseerd gehalte
 RG Vereiste Rapportagegrens
 S Streefwaarde
 T Tussenwaarde
 I Interventiewaarde

Deze toetsing is uitgevoerd met behulp van BoToVa.

Zie voor info: <http://www.rwsleefomgeving.nl/onderwerpen/bodem-ondergrond/bbk/instrumenten/botova/>

N.B.: de vermelde tussenwaarde is door PAIS berekend en is niet afkomstig uit BoToVa

Bijlage IV
Asbestanalyses

Opdracht

Opdrachtgever	Kruse Milieu BV.	Rapportnummer	V191000714 versie 1
Contactpersoon	Dhr. J. Lammers	Datum opdracht	08-10-2019
Adres	Huyterseweg 33	Datum ontvangst	07-10-2019
Postcode en plaats	7678 SC Geesteren	Datum rapportage	15-10-2019
Projectcode	19054510	Pagina	1 van 1
Project omschrijving	Mien Ruyslaan - Dedemsvaart		

Naam	MM FF - A	Datum monstername	07-10-2019
Monstersoort	Grond	Datum analyse	14-10-2019
Monstername door	Opdrachtgever	Barcode	AM14233136
Analyse methode	Asbest in bodem m.b.v. microscopie - conform AS 3000, AP04 SG6 en NEN 5898 (Q)		

Q = door RvA geaccrediteerd

Resultaten

Parameter	Concentratie		95% betrouwbaarheidsinterval				Eenheid
	Gemeten	Gewogen	Ondergrens		Bovengrens		
			Gemeten	Gewogen	Gemeten	Gewogen	
Droge stof	83,7						%
Massa monster (veldnat)	12,2						kg
Massa monster (droog)	10,2						kg
Chrysotiel (serpentijn)	n.a.	n.a.	-	-	1,7	1,7	mg/kg ds
Amosiet (amfibool)	n.a.	n.a.	-	-	-	-	mg/kg ds
Crocidoliet (amfibool)	n.a.	n.a.	-	-	-	-	mg/kg ds
Per mineralogische groep							
Niet hechtgeb. serpentijn	n.a.	n.a.	-	-	1,7	1,7	mg/kg ds
Hechtgebonden serpentijn	n.a.	n.a.	-	-	-	-	mg/kg ds
Totaal serpentijn	n.a.	n.a.	-	-	1,7	1,7	mg/kg ds
Niet hechtgeb. amfibool	n.a.	n.a.	-	-	-	-	mg/kg ds
Hechtgebonden amfibool	n.a.	n.a.	-	-	-	-	mg/kg ds
Totaal amfibool	n.a.	n.a.	-	-	-	-	mg/kg ds
Totaal							
Niet hechtgeb. asbest	<2	n.a.	-	-	1,7	1,7	mg/kg ds
Hechtgebonden asbest	<2	n.a.	-	-	-	-	mg/kg ds
Totaal asbest	<2	n.a.	-	-	1,7	1,7	mg/kg ds

n.a. = niet aantoonbaar

Aanvullende analysesresultaten volgen hieronder.

Analyse	Fractie > 20 mm	Fractie 8 - 20 mm	Fractie 4 - 8 mm	Fractie 2 - 4 mm	Fractie 1 - 2 mm	Fractie 0,5 - 1 mm	Fractie < 0,5 mm	Fractie Totaal
Zeven (g)	0	91	61	77	164	509	9325	10227
Afgezochte deel fractie (%)	100	100	100	100	20	5		

NHG = Niet hechtgebonden.

HG = Hechtgebonden.

Conclusie en/of opmerkingen:

Het aangeboden monster bevat geen asbest.

Hoofdanalist laboratorium

Mw. ing. E. Kingma



Dit rapport mag uitsluitend in zijn geheel worden gereproduceerd.

De resultaten hebben uitsluitend betrekking op de monsters, zoals die door u voor analyse ter beschikking zijn gesteld.

Eurofins ACMAA Testing is niet aansprakelijk voor interpretaties en conclusies die gedaan zijn naar aanleiding van de verkregen resultaten.

Nadere informatie over de toegepaste methodes en prestatiekenmerken is beschikbaar en kan op aanvraag worden verkregen.



Bijlage V
Verklaring van enkele gebruikte termen en afkortingen

Termen

De gehalten van de chemische componenten in de bodem en in het grondwater worden getoetst aan de zogenaamde achtergrondwaarden (AW 2000) of streef- en interventiewaarden uit de Circulaire Bodemsanering (de meest recente versie) en tabel 1 van bijlage B, Regeling bodemkwaliteit van het ministerie van I&M.

Achtergrondwaarden:	De gehalten zoals die op dit moment voorkomen in de bodem van natuur- en landbouwgronden waarvoor geldt dat er geen sprake is van belasting door lokale verontreinigingsbronnen.
Streefwaarden:	Waarden, die het niveau aangeven, waarbij sprake is van een duurzame bodemkwaliteit. Gebruikt symbool: S. De streefwaarde wordt alleen voor grondwater gebruikt.
Interventiewaarden:	Waarden, die aangeven wanneer de functionele eigenschappen van de bodem voor mens, dier en plant, ernstig zijn of dreigen te worden verminderd. Gebruikt symbool: I.
Tussenwaarde:	Gelijk aan het gemiddelde van de achtergrond- of streefwaarde en de interventiewaarde, dus $(A+I)/2$ (grond) of $(S+I)/2$ (grondwater). Wanneer bij een verkennend onderzoek een component met een concentratie boven deze waarde wordt gevonden is in principe een nader onderzoek nodig. Gebruikt symbool: T.
Niet verontreinigd:	Gehalte van elke component overschrijdt de achtergrond- of streefwaarde niet.
Zeer licht verontreinigd:	Gehalte van een component ligt boven de achtergrond- of streefwaarde, maar overschrijdt het dubbele van de achtergrond- of streefwaarde niet.
Licht verontreinigd:	Gehalte van een component is hoger dan het dubbele van de achtergrond- of streefwaarde, maar overschrijdt de tussenwaarde niet.
Matig verontreinigd:	Gehalte van een component is hoger dan de tussenwaarde, maar overschrijdt de interventiewaarde niet.
Sterk verontreinigd:	Gehalte van een component is hoger dan de interventiewaarde, maar overschrijdt het tienvoud van de interventiewaarde niet.
Zeer sterk verontreinigd:	Gehalte van een component is hoger dan het tienvoud van de interventiewaarde.
NEN5740:	Nederlandse norm "Bodem. Onderzoeksstrategie bij verkennend bodemonderzoek." Een verkennend onderzoek heeft tot doel met relatief beperkt onderzoek vast te stellen of er sprake is van een bodemverontreiniging op de onderzoekslocatie.
Verdachte locatie:	Locatie, waarvan op basis van vooronderzoek of historische informatie wordt verwacht dat er verontreiniging aanwezig is.
Nulsituatie:	Huidige chemische kwaliteit van grond en grondwater ten aanzien van bodemverontreinigende stoffen.
Nader onderzoek:	Bodemonderzoek, waarin de ernst en de omvang van een eerder aangetoonde verontreiniging wordt vastgesteld.

Afkortingen

AMvB	Algemene Maatregel van Bestuur
BG	Bovengrond
BOOT	Besluit Opslaan in Ondergrondse Tanks
BSB	Stichting Bodemsanering Bedrijfsterreinen
BSB	Bouwstoffenbesluit
BTEX	Benzeen, Toluëen, Ethylbenzeen, Xylenen
BTEXN	Afkorting voor vluchtige aromaten (BTEX) en Naftaleen
BZV	Biologisch zuurstofverbruik
CZV	Chemisch zuurstofverbruik
EC	Elektrisch geleidingsvermogen
EOCI	Extraheerbare organochloorverbindingen
EOX	Extraheerbare organohalogeenvbindingen
GHG	Gemiddeld hoogste grondwaterstand
GLG	Gemiddeld laagste grondwaterstand
GWS	Actuele grondwaterstand
HBO	Huisbrandolie
HCB	Hexachloorbenzeen
HCH	Hexachloorhexaan
MM	Mengmonster
MVR	Ministeriële Vrijstellingsregeling
NEN	Nederlandse norm
NNI	Nederlands Normalisatie Instituut
NPR	Nederlandse praktijkrichtlijn
NVN	Nederlandse voornorm
OCB	Chloorpesticiden
OG	Ondergrond
OW-test	Olie/water-test
PAK	Polycyclische aromatische koolwaterstoffen
PCB	Polychloorbifenylen
pH	Zuurgraad
SUBAT	Stichting Uitvoering Bodemsanering Amovering Tankstations
VC	Vinylchloride
VNG	Vereniging van Nederlandse Gemeenten
VROM	Volkshuisvesting, Ruimtelijke Ordening en Milieubeheer
VOCI	Vluchtige organochloorverbindingen, zoals per en tri

As	Arseen
Ba	Barium
Cd	Cadmium
Cr	Chroom
Co	Kobalt
Cu	Koper
Fe	IJzer
Hg	Kwik
Mn	Mangaan
Mo	Molybdeen
Na	Natrium
Ni	Nikkel
Pb	Lood
St	Tin
Zn	Zink