

NOTITIE BEHOEFTEANALYSE INTRAMURALE ZORGVRAAG OMMEN-HARDENBERG

Van : Mondria Advies
Aan : Fam. Timmer
Betreft : Behoefteanalyse zorgvraag
Projectnummer : 1042
Datum : 27 maart 2017, actualisatie 22 februari 2018

1. Inleiding

De familie Timmer wil op haar perceel aan de Ommerweg 13 te Rheezerveen een kleinschalige woonvoorziening realiseren. Deze voorziening met ruimte voor dagbesteding moet uiteindelijk plaats bieden aan 24 bewoners met een zware zorgvraag (ZZP5-7) zo is de wens van de familie Timmer .

Door de gemeente was aangegeven dat de zorgvoorziening vorm moest gaan krijgen binnen het huidige bebouwingsoppervlak. Dit zou dan leiden tot maximaal 10 plaatsen. Echter dit aantal leidt niet tot een verantwoorde exploitatie van het geheel. Na diverse afstemmingsmomenten met de gemeente is er aangegeven dat extra bebouwd oppervlak tot de mogelijkheden behoort mits de behoefte daaraan kan worden aangetoond. In deze notitie zal daarop worden ingegaan. Daarbij wordt in het bijzonder gekeken naar het plattelandsgebied van Ommen bij de behoefteberekening.

In haar beleidsstukken, onder andere de toekomstvisie van de gemeente Hardenberg 2013-2023, geeft de gemeente haar voorkeur om woonvoorzieningen bij voorkeur binnen de bestaande kernen zal moeten plaatsvinden. Dit om ook draagvlak te creëren voor het op peil kunnen houden van het voorzieningenniveau. Hierbij kunnen de bewoners dan gebruik maken van de aanwezige ontmoetingsplek, bijvoorbeeld dorpshuizen.

Uiteraard kan deze keuze worden ondersteunt, echter de doelgroep waarvoor deze ontwikkeling is beoogd zijn dementerende ouderen die 24-uurs zorg nodig hebben. Deze bewoner hebben een CIZ-indicatie (centrum indicatiestelling zorg). Deze bewoners brengen hun dagelijks leven hoofdzakelijk door in een kleine beschutte omgeving en maakt vrijwel geen gebruik van de voorzieningen. Juist een prikkelarme omgeving is voor deze doelgroep van belang.

De voorziening in het bijzonder gericht voor dementerende ouderen (psychogeriatrisch/PG-doelgroep) op het platteland. Een voorziening met deze unieke kenmerken is op dit moment niet aanwezig is in het verzorgingsgebied.

De beoogde voorziening geeft bewoners van het platteland de mogelijkheid om in hun min of meer vertrouwde omgeving te kunnen blijven wonen. Een uitgangspunt dat voor veel mensen zwaarwegend is en juist vanuit de overheid is gestimuleerd de laatste jaren.

Daarnaast moet de voorziening ook de mogelijkheid gaan bieden aan echtparen, waarvan één in ieder geval een zorgvraag heeft. Ook dit moet voorzien in een toenemende vraag aan geschikte huisvesting voor deze doelgroep.

Samengevat gaat het dus om de volgende unieke voorziening:

Een voorziening voor dementerende ouderen welke voor oorsprong een achtergrond hebben vanuit een woon- en werkomgeving op het platteland. Waarbij het daarnaast mogelijk is om ook huisvesting te bieden aan de partner. Hierbij is tevens de mogelijkheid tot het bijwonen van dagbestedingsactiviteiten in een separate ruimte voor de bewoners zelf of uit de omgeving. Dit samen geconcentreerd in een landelijke prikkelarme omgeving.

In de volgende paragraaf is een analyse uitgewerkt van de zorgvraag voor ouderen (verpleging en verzorging), dit in vergelijking met het actuele aanbod binnen het verzorgingsgebied rondom de locatie en de verwachte ontwikkelingen daarin. Het gaat hier om de gemeente Hardenberg en Ommen. Binnen deze gemeenten ligt vrij centraal de locatie. Hiermee kan worden aangetoond dat de realisatie van 24 zorgplaatsen voor dementerende ouderen past binnen de (toekomstige) zorgvraag.

2. Marktverkenning

2.1 Verzorgingsgebied en ontwikkeling behoefte langdurige zorg en verzorgd wonen

In onderstaande kaart is het verzorgingsgebied gemarkeerd op basis van de gemeentegrenzen.

Kaart 1 Verzorgingsgebied Ommen-Hardenberg

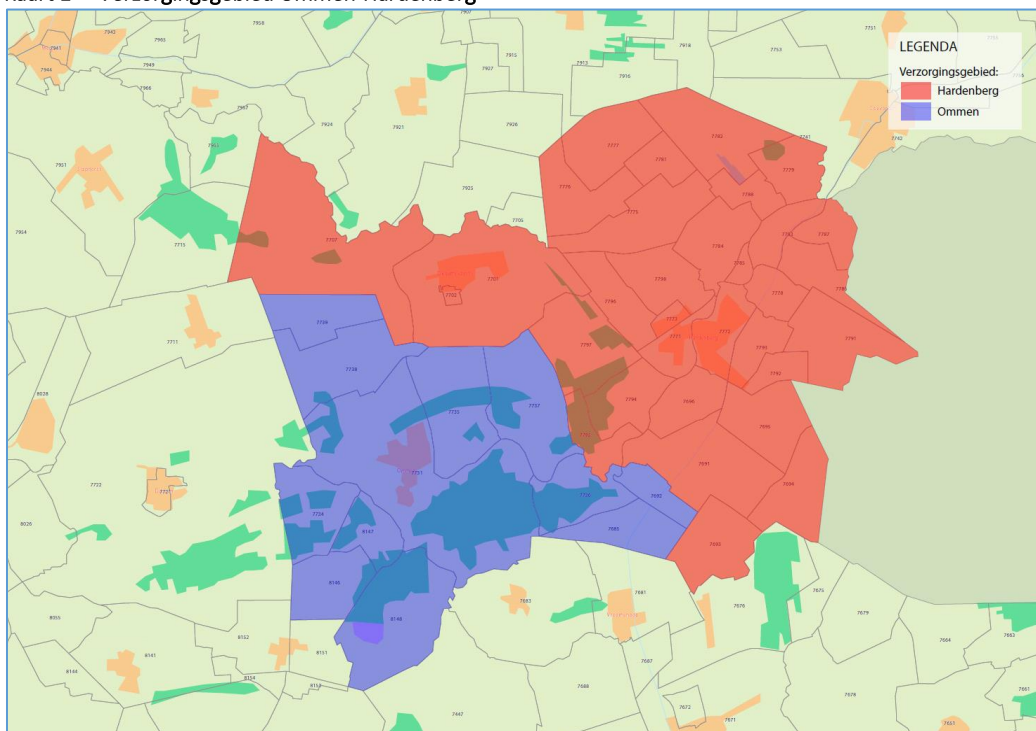

Het gebied omvat de volgende gemeenten Hardenberg en Ommen.

In deze rapportage wordt achtereenvolgens uitgewerkt:

- demografische prognose;
- raming van de (intramurale) zorgvraag;

- overzicht van de actuele capaciteit langdurige zorg;
- confrontatie tussen zorgvraag en -aanbod.

Behoefteberekeningsmodel

Voor de raming van de behoefte aan zorgplaatsen is gebruik gemaakt van het behoefteberekeningsmodel van Mondria Advies. Hierin wordt uitleg gegeven op welke manier deze behoefteberekening tot stand is gekomen. Deze is opgenomen in bijlage 1 bij deze notitie.

Ontwikkeling doelgroep

Ten behoeve van deze marktverkenning is een doorzicht gemaakt tot en met 2040. Belangrijke input in de ontwikkeling van de behoefte is de ontwikkeling van het aantal 75-plussers. Deze is in onderstaande tabel in beeld gebracht:

Tabel 1 Demografische ontwikkeling Ommen-Hardenberg
Demografische ontwikkeling Ommen-Hardenberg (bron: ABF Research)

	2017		2020		2025		2030		2040	
0 - 15 jaar	14.012	18%	13.664	17%	13.770	17%	14.318	18%	14.639	18%
15 - 25 jaar	9.567	12%	9.660	12%	9.229	12%	8.424	11%	8.552	11%
25 - 35 jaar	8.543	11%	8.986	11%	9.231	12%	9.284	12%	8.139	10%
35 - 45 jaar	9.055	12%	8.704	11%	9.039	11%	9.527	12%	9.744	12%
45 - 55 jaar	11.684	15%	11.078	14%	9.592	12%	8.727	11%	9.515	12%
55 - 65 jaar	10.490	14%	10.978	14%	11.285	14%	10.675	13%	8.420	11%
65 - 75 jaar	8.234	11%	8.748	11%	9.181	12%	9.946	12%	9.785	12%
75 - 85 jaar	4.478	6%	4.761	6%	5.890	7%	6.627	8%	7.776	10%
85 jaar en ouder	1.581	2%	1.796	2%	2.044	3%	2.378	3%	3.559	4%
Totaal bevolking	77.644	100%	78.375	100%	79.261	100%	79.906	100%	80.129	100%
<i>Index</i>		100		101		102		103		103
55-75 jaar	18.724	24%	19.726	25%	20.466	26%	20.621	26%	18.205	23%
<i>Index</i>		100		105		109		110		97
75-plussers	6.059	8%	6.557	8%	7.934	10%	9.005	11%	11.335	14%
<i>Index</i>		100		108		131		149		187
80-plussers	3.433	4%	3.762	5%	4.283	5%	5.324	7%	6.958	9%
<i>Index</i>		100		110		125		155		203

De totale bevolking in Ommen-Hardenberg zal tot 2020 nog behoorlijk toenemen tot ruim 79.000 bewoners en daarna stabiliseren in aantal tot 2040. Wel is er een verschil waarneembaar in de ontwikkeling per leeftijdsklasse.

In het gebied Ommen-Hardenberg vergrijst de bevolking in een vergelijkbare trend met het Nederlandse gemiddelde (in 2017 is 7,8% van de bevolking ouder dan 75 jaar in Nederland, dit tegen 7,8% in het verzorgingsgebied, bron CBS). Het aantal en aandeel 75-plussers in het verzorgingsgebied zal de komende jaren fors toenemen, van 6.059 (aandeel 8%) tot 11.335 (aandeel 14%) in 2040. Bijna een verdubbeling dus.

Naar de toekomst toe zal dat verschil nog iets verder toenemen mede doordat het omliggende landelijke gebied te maken zal krijgen met een afname van de jongere bevolking.

Intramurale capaciteit

In de onderstaande tabel is de actuele capaciteit VV binnen het verzorgingsgebied gegeven. De capaciteit is gebaseerd op verschillende bronnen (o.a. jaarverslagen, de eigen websites, Min. VWS, Zorgopdekaart en woonz.nl).

Tabel 2 Capaciteit langdurige zorg Ommen-Hardenberg

PLAATS	PG/SOM	PG	SOM
	ZZP1-4	ZZP 5,7	ZZP 6, 8-10
Ommen	0	80	0
Hardenberg	64	120	85
Gramsbergen	46	15	4
Dedemsvaart	41	0	0
Slagharen	0	15	7
Bergentheim	<u>0</u>	<u>17</u>	<u>6</u>
TOTAAL	151	247	102

De intramurale capaciteit is in bezit van 3 organisaties, de Saxenburgh Groep, de Baalderborggroep en Zonnehuisgroep IJssel-Vecht.

De afgelopen jaren heeft voor met name de Saxenburgh Groep een afbouw plaatsgevonden van de intramurale capaciteit voor lichte zorgvragers in dit gebied. Hiervoor zijn veelal nieuwe wooncomplexen gerealiseerd geschikt voor ouderen, waarvan de appartementen zelfstandig gehuurd worden en de zorg wordt geleverd door de zorgaanbieders. Dit heeft onder andere plaatsgevonden bij de Oldenhaghen.

Daar tegenover staat dat nieuwe kleinschalige initiatieven zijn ontwikkeld voor de zwaardere zorgvragers in nieuwe en bestaande wijken. Verder is er concreet een nieuw initiatief te verwachten op landgoed De Stekkenkamp. Dit betreft een nieuwe voorziening voor jong dementerend, waarbij onder andere de landelijke stille omgeving van belang is voor huisvesting voor deze doelgroep op deze locatie.

De Baalderborggroep is een zorgorganisatie die zich richt op zowel ouderen, gehandicapten als jongeren. Veel locaties zijn kleinschalige locaties, waarbij sommige zich kenmerken met een combinatie van de verschillende doelgroepen. In de behoefteanalyse zijn de intramurale plaatsen voor ouderen meegenomen. De overige doelgroepen van deze organisatie als ook het aanbod voor zelfstandig huren valt buiten de analyse.

De Baalderborggroep is bezig met een nieuwbouw van een zorgcomplex aan de Hoogenweg (gemeente Hardenberg). Dit betreft de voormalige basisschool. Omdat dit complex wordt bestemd voor mensen met een verstandelijke en lichamelijke beperking heeft dit geen invloed op de analyse.

Deze nieuwe initiatieven concentreren zich echter in de bebouwde omgeving. Een woonvoorziening voor de doelgroep dementerende ouderen in het landelijk gebied, met een prikkelarme omgeving, rondom Ommen-Hardenberg is niet gevonden.

Berekening langdurige zorgvraag Ommen-Hardenberg

In onderstaande tabellen zijn de uitkomsten van de behoefteberekening voor de periode 2015-2035 opgenomen.

Tabel 3 Ontwikkeling behoefte zware zorg Ommen-Hardenberg

Ontwikkeling 75-plussers

	2017	2020	2025	2030	2035	2040
Aantal 75-plussers	6.059	6.557	7.934	9.005	10.169	11.335
Aantal 80-plussers	3.433	3.762	4.283	5.324	6.085	6.958
Extramuraliseren ZZP 1-3	0%	100%	100%	100%	100%	100%
Extramuraliseren ZZP 4	0%	25%	25%	25%	25%	25%
<i>Aanbod langdurige zorg</i>						
ZZP 1-4	151	151	151	151	151	151
PG	247	271	271	271	271	271
somatiek	102	126	126	126	126	126
Totaal aanbod*	500	548	548	548	548	548
<i>behoefte langdurige zorg</i>						
ZZP 1-3	46	0	0	0	0	0
ZZP 4	110	89	105	118	131	144
ZZP 5-10	437	471	559	627	697	766
<i>waarvan ZZP 5,7</i>	305	329	391	438	487	535
<i>waarvan ZZP 6,8-10</i>	131	142	168	189	210	231
Totaal behoefte langdurige zorg	593	560	665	745	828	910
Aanbod - behoefte (overschot/tekort)	-93	-12	-117	-197	-280	-362
<i>waarvan ZZP 1-4</i>	-5	62	46	33	20	7
<i>waarvan PG</i>	-58	-58	-120	-167	-216	-264
<i>waarvan somatiek</i>	-29	-16	-42	-63	-84	-105

Zichtbaar is in het marktgebied dat de behoefte als gevolg van de vergrijzing fors zal toenemen. Reeds op dit moment is er hier een tekort aan zorgplaatsen. In het gebied Ommen-Hardenberg is op dit moment een tekort aan zorgplaatsen aanwezig van 93 plaatsen. Dit geldt met name voor de zware zorgplaatsen (ZZP5 en hoger).

In de periode tot 2035 zal dit beeld verder gaan veranderen, waarbij al rekening is gehouden met de nieuwbouw Stekkenskamp. Het aanbod voor het aantal intramurale plaatsen met lichte zorgvragers (ZZP1-4) zal voldoende zijn. Voor het aantal lichte zorgplaatsen zal er een klein overschot gaan ontstaan. Dat door het ingezette overheidsbeleid om in de komende jaren het scheiden van wonen en zorg verder te laten toenemen. Afbouw van deze plaatsen is dan ook reeds ingezet de afgelopen jaren, dit ten gunste van zwaardere zorgcapaciteit en de realisatie van wooncomplexen waar ouderen zelfstandig kunnen huren en zorg geleverd kunnen krijgen. Dit is onder andere gedaan bij de Oldenhagen.

Echter voor zowel voor zware PG als somatiek is sprake van toenemende tekorten (respectievelijk 264 en 105 plaatsen in 2040).

Met name voor de zware PG-doelgroep zal de behoefte behoorlijk gaan toenemen en is het noodzakelijk dat er nieuwe initiatieven worden ontplooid. Bewegingen in de markt zijn hiervoor al waarneembaar (o.a. Karel Doormanlaan Hardenberg – 20 studio's), maar nieuwe initiatieven blijven noodzakelijk om te kunnen blijven voorzien in de vraag.

Nadere duiding behoefte landelijk gebied Ommen

In overleg met de gemeente is ten aanzien noodzaak van de gewenste voorziening nog specifiek gekeken naar de behoefte daarvan in het landelijk gebied rondom Ommen. Dit is gedaan omdat de voorziening ligt in dit gebied en juist wil voorzien in haar behoefte.

Op basis van de ontvangen gegevens van de gemeente blijkt dat van de totale bevolking Ommen in 2014 ongeveer 52,2% woont in het buitengebied. In bijlage 2 is de duiding van Ommen en haar buitengebied opgenomen.

Wanneer dit percentage wordt vertaald naar een behoefte aan intramurale zorgplaatsen binnen het buitengebied van Ommen dan ontstaat het volgende beeld:

Tabel 4 Ontwikkeling behoefte zware zorg buitengebied Ommen
Ontwikkeling 75-plussers - buitengebied

	0,52	2017	2020	2025	2030	2035	2040
Aantal 75-plussers		792	896	1.130	1.297	1.456	1.565
Aantal 80-plussers		462	507	635	816	933	1.052
Extramuraliseren ZZP 1-3		0%	100%	100%	100%	100%	100%
Extramuraliseren ZZP 4		0%	25%	25%	25%	25%	25%
<i>Aanbod langdurige zorg</i>							
ZZP 1-4		0	0	0	0	0	0
PG		0	24	24	24	24	24
somatiek		0	0	0	0	0	0
Totaal aanbod*		0	24	24	24	24	24
<i>behoefte langdurige zorg</i>							
ZZP 1-3		6	0	0	0	0	0
ZZP 4		14	12	15	17	19	20
ZZP 5-10		57	64	78	89	98	105
	waarvan ZZP 5,7	40	45	55	62	69	73
	waarvan ZZP 6,8-10	17	19	24	27	30	32
Totaal behoefte langdurige zorg		77	76	93	105	117	124
Aanbod - behoefte (overschot/tekort)		-77	-52	-69	-81	-93	-100
	waarvan ZZP 1-4	-20	-12	-15	-17	-19	-20
	waarvan PG	-40	-21	-31	-38	-45	-49
	waarvan somatiek	-17	-19	-24	-27	-30	-32

Wanneer specifiek naar de beoogde doelgroep wordt gekeken, dan blijkt dat vanuit het buitengebied nog een aanzienlijke behoefte te zijn aan PG-plaatsen (ZZP5&7). In 2017 zijn dat 40 plaatsen en dit loopt op tot 73 plaatsen in 2040.

De realisatie van de voorziening op het terrein van de familie Timmer sluit dus aan op de aanwezige vraag en voorziet dus in 2025 in ca. 50% van de vraag. De resterende zorgvragers PG moeten dus worden gehuisvest binnen het stedelijk gebied.

3. Conclusie behoefte

- Het aantal 75-plussers zal de komende periode toenemen in de gemeenten Ommen-Hardenberg en daarmee ook de zorgvraag. Het aandeel en aantal zal verdubbelen tot 2040;
- Het aantal plaatsen voor lichte zorgvragers (ZZP1-4) zal voor de komende periode voldoende zijn;
- Het aantal plaatsen voor zware zorgvragers en dan met name de PG-doelgroep is op dit moment onvoldoende om in de te verwachten vraag te kunnen voorzien. Het toekomstige tekort aan somatische plaatsen kan grotendeels worden opgevangen binnen het overschot aan huisvesting voor lichte intramurale zorgvragers;
- De afgelopen jaren is al een aanzienlijk deel van de lichte intramurale capaciteit geëxtramuraliseerd door de zorgaanbieders en er is maar deels voorzien in nieuwe zware capaciteit. Echter gezien de toenemende behoefte is verdere uitbreiding noodzakelijk voor de zwaardere capaciteit;
- De huidige bekende initiatieven zijn onvoldoende om te kunnen voorzien in de te verwachten vraag;
- De behoefteberekening specifiek gericht op het buitengebied van Ommen laat zien dat er een vraag is van 40 plaatsen PG op dit moment, oplopend naar 73 plaatsen in de toekomst. De wens tot realisatie van de voorziening (24 plaatsen) op het terrein van de familie Timmer past dus binnen de vraag vanuit het landelijk gebied.
- Een dergelijke voorziening is nog niet aanwezig in het zorggebied. Dus bewoners vanuit een landelijke omgeving kunnen in feite niet in een vertrouwde omgeving worden gehuisvest bij een toenemende zorgvraag.
- Wel zijn er zorgboerderijen in het verzorgingsgebied aanwezig op het gebied van dagbesteding waar ook ouderen kunnen komen, maar de combinatie met wonen ontbreekt.
- Gezien de locatie is dit een passende plaats om in een prikkelarme omgeving voor deze doelgroep huisvesting aan te bieden.

BIJLAGE 1 Uitleg behoefteberekening zorg

Met gegevens van het Centraal Bureau voor de Statistiek, het Centrum Indicatiestelling Zorg, het College van Zorgverzekeraars en het Ministerie van VWS is een basisraming opgesteld voor de behoefte aan intramurale zorg.

1. Intramuraal

De totale behoefte aan verblijfszorg bedraagt ruim 10% op basis van het aantal **75-plussers**. Dit is gebaseerd op recente bezettingsgegevens die aangeven dat in 2015, ongeveer 9% van de 75-plussers in een intramurale instelling verblijft. Het totaal aantal gebruikers is echter groter omdat ook personen jonger dan 75 jaar in een intramurale instelling kunnen verblijven.

Van het totaal aantal gebruikers behoort 88% tot de groep 75-plussers. De totale behoefte aan intramurale zorg binnen de sector VV is daarmee 100/88 deel (114%) van de behoefte onder 75-plussers.

Bovenstaande geldt als basisuitgangspunt voor de behoefteberekening. Om de huidige behoefte in beeld te brengen is gekeken naar de meest actuele gegevens van de daadwerkelijke zorgproductie in dagen. In onderstaande tabel is de ZZP-productie in 2016 in Nederland samengevat:

Tabel 1, Zorgproductie ZZP, Nederland 2016

bron: <https://www.zorgcijfersdatabank.nl/>
 peiljaar: 2016

Productie		2016	
VV1		296.796	0,6%
VV2		1.024.484	2,2%
VV3		2.260.462	4,9%
VV4		8.506.684	18,5%
VV5		19.138.269	41,7%
VV6		9.132.172	19,9%
VV7		4.508.345	9,8%
VV8		802.940	1,7%
VV9		218.201	0,5%
VV10		37.121	0,1%
Totaal productie		45.925.474	100,0%
<i>Aantal VV4+</i>		<i>42.343.732</i>	
<i>Aantal 75-Plus TOTAAL NL (2016)</i>		<i>1.286.559</i>	
<i>Productie in plaatsen (2016)</i>		<i>125.823</i>	
Productie per doelgroep			
Lichte verzorgingshuiszorg	1, 2	1.321.280	2,9%
Somatiek licht	3	2.260.462	4,9%
Psychogeriatric licht	4	8.506.684	18,5%
Psychogeriatric zwaar	5, 7	23.646.614	51,5%
Somatiek zwaar	6, 8, 9	10.153.313	22,1%
Terminaal	10	37.121	0,1%
Totaal		45.925.474	100,0%

De totale zorgproductie in dagen bedroeg in 2016 45.925.474 dagen. Wanneer dit wordt gedeeld door 365 dagen betekent dit een productie in plaatsen van 125.823.

Verdeling naar doelgroep

Binnen de behoefte-raming worden twee doelgroepen onderscheiden op basis van ZZP 1-4 (lichte zorgvormen) en ZZP 5-10 (zware en meer complexe zorgvormen). Dit onderscheid volgt uit de visie op de toekomst van de langdurige zorg, waarbij intramurale zorg in toenemende mate is bestemd voor de groep zwaarste zorgvragers. ZZP 1-2 worden per 2013 niet meer intramuraal worden opgenomen, voor ZZP 3 geldt dit per 2014. Voor ZZP 4 geldt dit – op basis van de laatste beleidsuitgangspunten voor 25% van de ZZP 4 geïndiceerden.

Daarom is in de behoefte-raming voor 2017 voor de lichte zorgvormen onderscheid gemaakt in ZZP 1-3 en ZZP 4. Vanaf 2020 is dat onderscheid in deze benadering niet meer gemaakt. In 2017 is de

“behoefte” aan ZZP 1-3 becijferd op 1,1% van het aantal 75-plussers. In 2012 (het jaar voordat ZZP 1-3 werd geëxtramuraliseerd) was dat op basis van dezelfde systematiek nog 3,7%.

In onderstaand schema is de behoefteberekening opgenomen, waarbij in beeld is gebracht wel deel van de 75-plussers behoefte heeft aan langdurige zorg:

Tabel 2, Schema zorgbehoeftemodel

<i>Uitgangspunten raming zorgvraag langdurige zorg</i>						
	2016			Toekomst		
	langdurige zorg			langdurige zorg		
	<i>ZZP 1-3</i>	<i>ZZP 4</i>	<i>ZZP 5-10</i>	<i>ZZP 1-3</i>	<i>ZZP 4</i>	<i>ZZP 5-10</i>
1. Basisraming	0,8%	1,8%	7,2%	0,0%	1,4%	7,2%
grondslag →	75+			75+		

Tot 2020 zal dus 9,8% van de 75-plussers behoefte hebben aan langdurige zorgplaatsen en na 2020 nog 8,6%.

De uitsplitsing naar ZZP is op basis van tabel 1 te berekenen (zie onder “productie per doelgroep”). Voor de toekomst is daartoe onderscheid gemaakt in ZZP 4, ZZP 5,7 en ZZP 6,8,9 en 10.

In onderstaande tabel is dat samengevat:

Tabel 3, Vertaling behoefteberekening naar ZZP

<i>Verdeling zorgvraag naar doelgroepen</i>						
<i>Doelgroep</i>	<i>ZZP</i>	2016		Toekomst		
		<i>ligdagen</i>		<i>ligdagen</i>		
Lichte verzorgingshuiszorg	1, 2	1.321.280	3%	-	0%	
Somatiek licht	3	2.260.462	5%	-	0%	
Psychogeriatric licht	4	8.506.684	19%	6.380.013	16%	
Psychogeriatric zwaar	5, 7	23.646.614	51%	23.646.614	59%	
Somatiek zwaar	6, 8, 9	10.153.313	22%	10.153.313	25%	
Terminaal	10	37.121	0%	37.121	0%	
Totaal		45.925.474	100%	40.217.061	100%	

Voor de toekomst wordt er dus vanuit gegaan dat ZZP 1 t/m 3 niet meer intramuraal verblijven. Voor ZZP4 is dat dan nog 75% van de zorgvraag. De vraag naar intramurale zorgvraag komt daarmee met name te liggen voor de PG-doelgroep en somatische doelgroep.

BIJLAGE 2 BEVOLKING OMMEN EN BUITENGEBIED

Aantal inwoners per gemeentedeel in de gemeente Ommen

op 31-12-2013, bron gemeente Ommen

NR.	Woonkern	Mannen	Vrouwen	Totaal
1	Ommen-centrum	484	606	1090
11	Ommen-Ommeres en Strangen	1069	1077	2146
21	Ommen-Laarakkers	553	626	1179
31	Ommen-Zuidelijk van de Vecht	438	471	909
41	Ommen-Industrieterrein	49	40	89
51	Ommen-Dante	1446	1438	2884
111	Arriërveld	102	102	204
121	Stegerveld	164	135	299
131	Arriën	152	133	285
141	Stegeren	114	108	222
151	Junne	44	36	80
161	Zeesse, Besthmen en Eerde	136	118	254
171	Giethmen	87	77	164
181	Varsen	339	280	619
191	Emsland, Ommerbosch en Rotbrink	1269	1270	2539
201	Vilsteren	104	102	206
291	Vilsteren-buitengebied	94	88	182
301	Lemele	271	254	525
361	Archem	53	50	103
371	Lemele -buitegebied	355	357	712
391	Dalmsholte	189	178	367
401	Beerzerveld	250	238	488
481	Beerzerveld-buitengebied	296	241	537
491	Beerze	119	104	223
601	Witharen	31	36	67
671	Vinkenbuurt	141	139	280
681	Ommerschans en Ommerveld	157	143	300
691	Witharn-buitengebied	226	173	399
999	Fictieve wijk	2	5	7
	TOTAAL	8734	8625	17359
	Ommen (1 - 51)			8297 47,8%
	Buitengebied 111 ev.			9062 52,2%