

Quickscan natuurwaardenonderzoek

Marslanden II in Hardenberg

In het kader van de Flora- & Faunawet

Colofon

Quickscan natuurwaardenonderzoek Marslanden II

In het kader van de Flora- en faunawet

Uitgevoerd door: Natuurbank Overijssel

Opdrachtgever: BJZ.NU
Contactpersoon: W. Bekke

Projectnummer en versie: 865, versie 1.0		Status: Concept
Projectleider: Ing. P.Leemreise	Veldmedewerker(s): Ing. P.Leemreise	Rapportdatum: 15 september 2016
Ligging projectgebied: Havermarsweg en omgeving		

Correspondentieadres:
Aladnaweg 18
7122 RR Aalten
info@natuurbankoverijssel.nl



[@natuurbankOverijssel](https://twitter.com/natuurbankOverijssel)

Inhoudsopgave

Samenvatting	3
1. Inleiding	4
2. Het plangebied	5
2.1 Situering	5
2.2 Beschrijving van het plangebied.....	5
3 Voorgenomen activiteiten.....	6
3.1 Algemeen	6
3.2 Mogelijk effect van de voorgenomen activiteiten op beschermde soorten en/of –nesten	6
3.3 Vaststellen van de invloedssfeer	6
3.4 Vaststellen van het onderzoeksgebied	7
4. Gebiedsbescherming	7
4.1 Algemeen	7
4.2 Natura 2000-gebied en Beschermd Natuurmonument-gebied	7
4.3 Natuurnetwerk Nederland	8
4.4 Slotconclusie.....	9
5. Soortenbescherming; het onderzoek.....	10
5.1 Methode.....	10
5.2 Verwachting	11
5.3 Resultaten	11
5.4 Toetsingskader	13
5.5 Wettelijke consequenties van de beoogde ingreep.....	13
5.6 Historische gegevens.....	15
5.7 Volledigheid van het onderzoek.....	15
6. Conclusies en advies.....	16

Samenvatting

Er zijn concrete plannen voor de ontwikkeling van nieuwbouwwijk Marslanden II in Hardenberg. Natuurbank Overijssel is gevraagd om te onderzoeken of de voorgenomen activiteit in overeenstemming is met de Flora- en Faunawet, de Omgevingsverordening Overijssel en de Natuurbeschermingswet. Voorliggend rapport beschrijft het onderzoeksgebied, de onderzoeksopzet, de resultaten van het onderzoek en de wettelijke consequentie.

Er is in het onderzoeksgebied gekeken naar de aanwezigheid van beschermde planten en dieren, nesten, hollen of andere voortplantings- of vaste rust- of verblijfplaatsen van beschermde diersoorten, die door de uitvoering van de voorgenomen activiteiten vernield of verstoord worden. Ook is onderzocht of de voorgenomen activiteit een negatief effect heeft op beschermd leefgebied van dieren in de directe omgeving van het plangebied, beschermd natuurgebied en het Nationaal Natuurnetwerk.

De voorgenomen activiteit wordt gezien als 'ruimtelijke ontwikkeling'. Voor het verstoren, doden en verwonden van soorten van tabel 1 van de Flora- en faunawet geldt een algemene vrijstelling. Deze vrijstelling geldt ook voor soorten van tabel 2 van de Ff-wet, mits er gewerkt wordt volgens een goedgekeurde gedragscode. Een gedragscode geeft aan hoe bedrijven zorgvuldig met beschermde dieren en plantensoorten op bouwplaatsen kunnen omgaan. Voor het verstoren van soorten uit tabel 3, evenals het verstoren van bezette- en jaarrond beschermde vogelnesten dient een ontheffing aangevraagd te worden.

Het onderzoeksgebied behoort tot het functionele leefgebied van sommige vogel-, amfibieën-, vleermuis-, grondgebonden zoogdier- en vissoorten.

Van de in het plangebied nestelende vogelsoorten zijn uitsluitend de bezette nesten beschermd, niet de oude nesten of de nestplaats. Voor het verstoren/vernielen van bezette nesten (eieren) en het verwonden/doden van vogels kan geen ontheffing van de verbodsbepalingen van de Ff-wet verkregen worden omdat de voorgenomen activiteit niet als een in de wet genoemd wettelijk belang wordt beschouwd. Werkzaamheden die leiden tot het verstoren/vernielen van vogelnesten, zoals het rooien van beplanting, dienen buiten de voortplantingsperiode van vogels uitgevoerd te worden.

Het plangebied behoort tot het functionele leefgebied van sommige vleermuissoorten. Door uitvoering van de voorgenomen activiteit worden mogelijk vliegroutes verstoord. Om de wettelijke consequenties van de voorgenomen activiteit voor vleermuizen inzichtelijk te krijgen is vervolgonderzoek verplicht.

Het plangebied behoort tot het functionele leefgebied van sommige grondgebonden zoogdier- en amfibieën- en vissoorten. De grondgebonden zoogdier- en amfibieënsoorten staan vermeld in tabel 1 van de Ff-wet. Voor deze soorten geldt een algemene vrijstelling van de verbodsbepalingen 'verstoren-doden-verwonden' als gevolg van handelingen die in het kader van een ruimtelijke ontwikkeling worden uitgevoerd. Geadviseerd wordt om de functie van de sloten voor amfibieën te onderzoeken zodat voorkomen kan worden dat amfibieën onnodig verwond of gedood worden tijdens het dempen van de sloten. Mogelijk behoren de sloten in het plangebied ook tot het functionele leefgebied van enkele strikt beschermde vissoorten. Door uitvoering van de voorgenomen werkzaamheden worden deze soorten mogelijk verstoord, verwond en/of gedood. Voor het mogen verstoren, verwonden en/of doden van deze soorten is een ontheffing van de Ff-wet vereist. Nader onderzoek naar de functie van de sloten voor beschermde vissoorten is verplicht.

Het plangebied behoort niet tot het Natuurnetwerk Nederland of Natura2000gebied. Door uitvoering van de voorgenomen activiteit wordt het areaal Natuurnetwerk Nederland of Natura2000gebied niet verkleind. Mogelijk hebben vervoersbewegingen van bewoners van de nieuw te bouwen woningen invloed op het behalen van de instandhoudingsdoelen van Natura2000-gebied. Dit mogelijke effect dient nader onderzocht te worden.

1. Inleiding

Er zijn concrete plannen voor de ontwikkeling van nieuwbouwwijk Marslanden II in Hardenberg. Natuurbank Overijssel is gevraagd om te onderzoeken of de voorgenomen activiteit in overeenstemming is met de Flora- en Faunawet, de Ruimtelijke Verordening Overijssel en de Natuurbeschermingswet. Voorliggend rapport beschrijft het onderzoeksgebied, de onderzoeksopzet, de resultaten van het onderzoek en de wettelijke consequentie.

Er is in het onderzoeksgebied gekeken naar de aanwezigheid van beschermde planten en dieren, nesten, holen of andere voortplantings- of vaste rust- of verblijfplaatsen van beschermde diersoorten, die door de uitvoering van de voorgenomen activiteiten vernield of verstoord worden. Ook is onderzocht of de voorgenomen activiteit een negatief effect heeft op beschermd leefgebied van dieren in de directe omgeving van het plangebied, beschermd natuurgebied en het Nationaal Natuurnetwerk.

Toepasbaarheid

De resultaten van het onderzoek zijn toepasbaar op twee verschillende momenten. Ten eerste wordt de beoordeling van de wettelijke consequentie van de voorgenomen activiteit in het kader van de Ff-wet gebruikt bij het beoordelen van de vraag of er sprake is van een goede ruimtelijke ordening. Deze vraag dient zich aan in het proces van de Ruimtelijke Ordening, zoals bij het wijzigen van een bestemmingsplan. Ten tweede wordt aangegeven in deze rapportage op welke wijze de voorgenomen activiteit in overeenstemming met de Ff-wet uitgevoerd kan worden. Indien aan de orde, wordt aangegeven in welke periode van het jaar bepaalde werkzaamheden niet uitgevoerd mogen worden en of aanvullende maatregelen of een ontheffing van de verbodsbepalingen van de Ff-wet vereist is.

2. Het plangebied

2.1 Situering

Het plangebied ligt ten noorden van Hardenberg en sluit aan bij nieuwbouwwijk Marslanden. Op onderstaande afbeelding wordt de globale ligging van het plangebied weergegeven.

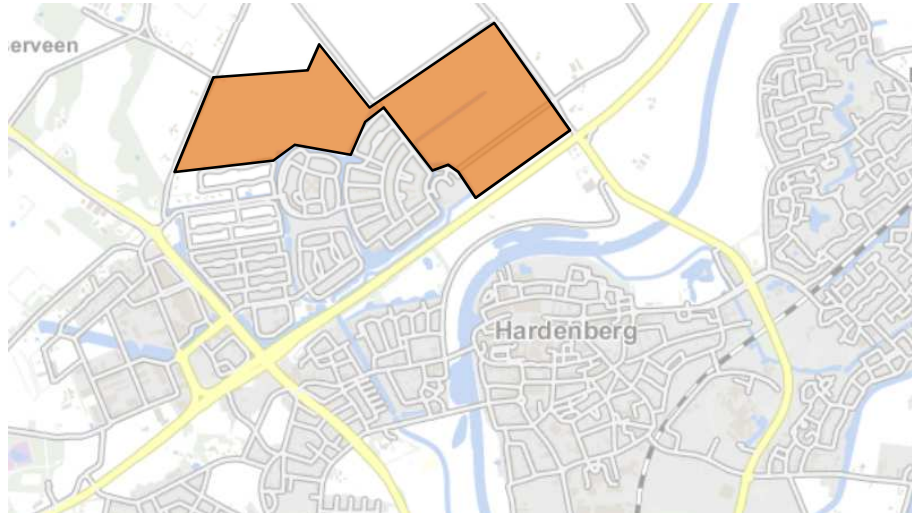

Globale ligging van het plangebied; deze wordt op bovenstaande afbeelding met de rode marker aangeduid. (bron: Provincie Overijssel).

2.2 Beschrijving van het plangebied

Het plangebied bestaat volledig uit agrarisch cultuurland, verharde weg, wegberm, sloten, maaipaden en een klein loofhoutbosje. Bebouwing ontbreekt in het plangebied. Het merendeel van het plangebied bestaat uit agrarische cultuurgrond, in 2016 hoofdzakelijk in gebruik voor de teelt van mais, aardappelen en bloembollen. Aan de Plaggemarsweg ligt een klein loofhoutbosje met zomereik, berk en vlier. Langs de Plaggemarsweg en Heemsermarsweg staan vrij jonge zomereiken laanbomen. In het westelijke- en oostelijke deel van het plangebied ligt een ca. 3 meter brede sloot.



Detailopname van het plangebied Marslanden II. (bron: Provincie Overijssel)

3 Voorgenomen activiteiten

3.1 Algemeen

Het plangebied wordt ingericht ten behoeve van woningbouw. Er worden wegen aangelegd, sloten en vijvers gegraven en woningen gebouwd. In het plangebied wordt hoofdzakelijk agrarische cultuurgrond bouwrijp gemaakt. Twee bestaande watergangen en de aanwezige wegen worden weggehaald en in het plangebied worden verschillende nieuwe watergangen aangelegd. Op onderstaande afbeeldingen wordt de wenselijke inrichting van het plangebied weergegeven.



Wenselijke inrichting van het plangebied Marslanden II. (Bron: Atelier Dutch)

3.2 Mogelijk effect van de voorgenomen activiteiten op beschermde soorten en/of –nesten

De voorgenomen activiteit heeft mogelijk een negatieve invloed op beschermde soorten en natuurgebied. We onderscheiden de volgende negatieve invloeden:

Mogelijke tijdelijke invloeden:

- Geluid, licht, stof en trillingen door bouwrijp maken van het plangebied, de bouw van woningen, graven van watergangen en de aanleg ontsluitingswegen.

Mogelijke permanente invloeden:

- Mogelijk afname/verdwijnen van beschermde vaste rust- of verblijfplaatsen en/of jaar rond beschermde nesten;
- Vernielen/verdwijnen van beschermde soorten;
- Aantasting van de kwaliteit van het leefgebied van beschermde soorten;
- Aantasting van de kwaliteit van beschermde natuurgebieden.

3.3 Vaststellen van de invloedssfeer

Naast een tijdelijk effect in het onderzoeksgebied, kan het voorkomen dat een voorgenomen activiteit een negatief effect heeft op beschermde soorten of beschermd natuurgebied buiten het onderzoeksgebied. Dit noemen we de invloedssfeer. De omvang van de invloedssfeer wordt bepaald door de aard en omvang van de tijdelijke en/of permanente nieuwe situatie. Het effect van voorgenomen activiteit op een beschermde soort verschilt per soort en/of soortgroep.

Beoordeling van de invloedssfeer van de voorgenomen activiteit:

De invloedssfeer van de voorgenomen activiteit is mogelijk boven-lokaal. De invloedssfeer van de bouw van de woningen is lokaal, maar mogelijk leidt de emissie van uitlaatgassen van verkeersbewegingen van en naar de nieuwe wijk tot een negatief effect op kwetsbare vegetaties buiten het plangebied. In dit rapport wordt daar verder niet op ingegaan.

3.4 Vaststellen van het onderzoeksgebied

Het onderzoeksgebied voor de ontwikkelingsfase wordt gelijk gesteld aan het plangebied. Het onderzoeksgebied m.b.t. gebiedsbescherming zal in een aanvullende studie vastgesteld moeten worden.

4. Gebiedsbescherming

4.1 Algemeen

In dit hoofdstuk wordt ingegaan op het mogelijke effect van de voorgenomen activiteit op beschermd natuurgebied en het Natuurnetwerk Nederland (voorheen EHS genoemd).

4.2 Natura 2000-gebied en Beschermd Natuurmonument-gebied

De bescherming van Natura 2000-gebied en Beschermd Natuurmonument-gebied wordt geregeld via de Natuurbeschermingswet. Provincies vormen het bevoegd gezag voor de duurzame veiligstelling van deze gebieden in hun provincie. Voor activiteiten die leiden tot aantasting van de duurzame instandhouding van deze gebieden dient een natuurbeschermingswetvergunning aangevraagd te worden.

Ligging t.o.v. beschermd natuurgebied

Het plangebied ligt niet in, of direct naast een Natura 2000-gebied. Op 7 kilometer afstand ten zuidwesten van het van het plangebied ligt het Natura 2000-gebied Vecht- en Beneden-Reggegebied. Op onderstaande afbeelding wordt de ligging van Natura 2000-gebied in de omgeving van het plangebied weergegeven.

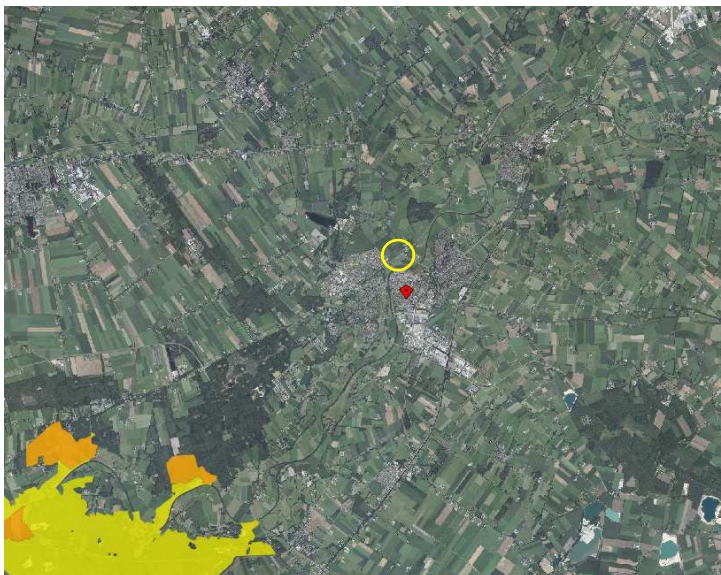

Ligging van Natura 2000-gebied nabij het plangebied. Het plangebied wordt met cirkel aangeduid en de Natura2000-gebieden worden met de gele kleur aangeduid. (bron: Provincie Overijssel)

Effectbeoordeling

Mogelijk leiden vervoersbewegingen van en naar het plangebied tot een toename van de depositie van verontreinigende stoffen in beschermd natuurgebied in de omgeving. Deze effectbeoordeling is complex en dient in een aanvullend onderzoek uitgevoerd te worden.

Conclusie

De voorgenomen activiteit heeft mogelijk een negatief effect op de instandhoudingsdoelen van Natura2000-gebied. Er dient aanvullend onderzoek uitgevoerd te worden. Op basis van de uitkomst van dat onderzoek kan bepaald worden of een natuurbeschermingswetvergunning noodzakelijk is.

4.3 Natuurnetwerk Nederland

Provincies zijn verantwoordelijk voor de veiligstelling en ontwikkeling van het Natuurnetwerk Nederland (verder NNN genoemd). De beoordeling of de voorgenomen activiteit past in het NNN dient met name uitgevoerd te worden in de afweging van een 'goede ruimtelijke ordening' als onderdeel van de ruimtelijke onderbouwing. De aanwezigheid van beschermde planten en dieren is daarbij niet direct van belang.

Het ruimtelijk beleid voor het NNN is gericht op „behoud, herstel en ontwikkeling van de wezenlijke kenmerken en waarden van het NNN” waarbij we tevens zoveel mogelijk rekening houden met de andere belangen die in het gebied aanwezig zijn. De kernkwaliteiten binnen het NNN zijn natuurkwaliteit, landschappelijke kwaliteiten en beleving van rust. Voor ontwikkelingen die niet passen binnen de doelstelling van het NNN is geen ruimte, tenzij er sprake is van een zwaarwegend maatschappelijk belang waar niet op een andere manier aan kan worden voldaan. Daarbij hanteren we de zogenaamde NNN-spelregels: herbegrenzing van het NNN, saldering van negatieve effecten en toepassing van het compensatiebeginsel. Het „nee, tenzij“-principe en de overige spelregels hebben wij opgenomen in de provinciale Omgevingsverordening. Er is door toepassing van de spelregels ruimte voor het aanpassen van de begrenzing als daarmee de doelen op een betere manier kunnen worden bereikt.

Ligging t.o.v. het NNN

Het plangebied ligt niet in of direct naast gronden die tot het NNN behoren. Gronden die tot het NNN behoren liggen minimaal 500 meter afstand ten zuidoosten van het plangebied. In het plangebied ligt wel een waterloop welke is aangemerkt als waardevolle waterloop in het kader van de Kaderrichtlijn Water. Op onderstaande kaart wordt de ligging van het NNN in de omgeving van het plangebied weergegeven.

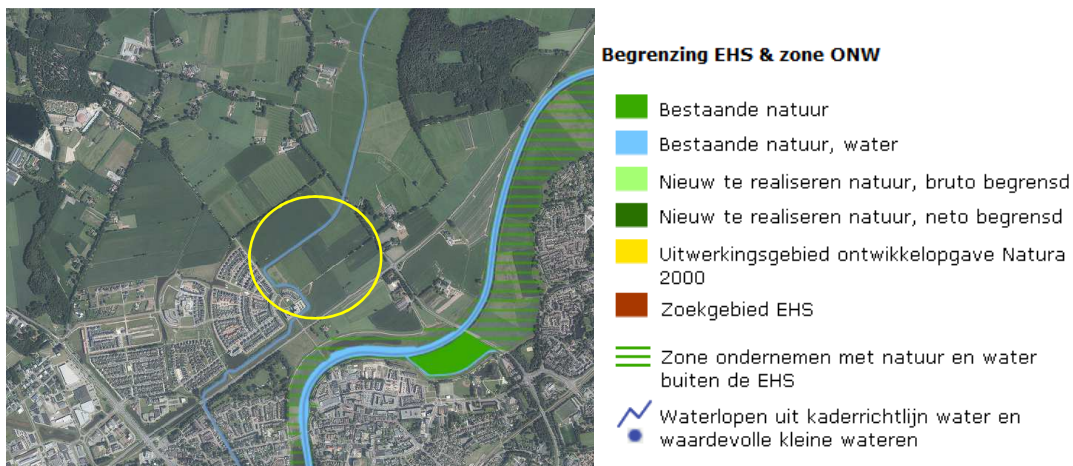

Ligging van het NNN en waardevolle wateren nabij het plangebied. Het plangebied wordt met de cirkel aangeduid. (Bron: Provincie Overijssel)

Effectbeoordeling

De invloedssfeer van de voorgenomen activiteit (bouwrijp maken en bouwen) is lokaal waardoor de voorgenomen activiteit geen negatief effect op gebieden buiten het plangebied heeft. De voorgenomen activiteit heeft daarom geen negatief effect op de kernkwaliteiten en omgevingscondities van het NNN. In het kader van de ontwikkeling van het plangebied wordt de in het gebied aanwezige waardevolle watergang vergraven.

Conclusie

Het plangebied ligt buiten het Nationaal Natuurnetwerk en de invloedssfeer is lokaal. De voorgenomen activiteit heeft geen negatief effect op het NNN. Er hoeft geen nader onderzoek uitgevoerd te worden en er hoeft geen ontheffing aangevraagd te worden. Voor het vergraven van de waardevolle waterloop dient een watervergunning aangevraagd te worden.

4.4 Slotconclusie

Het plangebied behoort niet tot het Natuurnetwerk Nederland of Natura2000-gebied. Omdat de invloedssfeer van de voorgenomen activiteit (bouwrijp maken en bouwen) lokaal is, heeft deze geen negatief effect op beschermde gebieden erbuiten.

Het effect van emissie van verkeer van en naar de woonwijk op Natura2000-gebied dient nader onderzocht te worden. Op basis van deze nadere studie kan bepaald worden of een natuurbeschermingswetvergunning vereist is.

5. Soortenbescherming; het onderzoek

5.1 Methode

In het kader van het natuurwaardenonderzoek is het onderzoeksgebied op 18 augustus en 24 augustus (gedeeltelijk) 2016 onderzocht op het voorkomen van beschermde planten en dieren en de potentiële aanwezigheid van deze soorten (geschiktheid van het gebied voor de desbetreffende soorten). Er is geen specifiek aanvullend onderzoek uitgevoerd naar vleermuizen, vissen, amfibieën en grondgebonden zoogdieren. Het plangebied is op beide dagen te voet bezocht onder gunstige weersomstandigheden (half bewolkt, temperatuur 22-24 °C en een matig zuidwestenwind).

Bij het bepalen van de mogelijke aantasting van beschermde soorten is gebruik gemaakt van de volgende onderdelen:

- Veldbezoek 18 & 24 augustus tijdens daglichtperiode (middag)
- Aanvullend bronnenonderzoek (o.a. waarneming.nl, telmee.nl, internet);

Specifieke relevante literatuurbronnen zijn o.a.

- Digitale atlas van amfibieën en reptielen (RAVON 2015)
- Atlas van de zoogdieren van Overijssel (Douma 2011)

Flora en vegetatie

Het onderzoeksgebied is visueel onderzocht op het voorkomen van beschermde planten. De onderzoeksperiode is geschikt voor floristisch onderzoek. Op basis van standplaatsfactoren en abiotische parameters kan een goede inschatting gemaakt worden wat de potentie van het onderzoeksgebied is en of de uitgevoerde inventarisatie voldoet aan de gestelde eisen.

Vogels

Het gebied is visueel en auditief onderzocht op het voorkomen van broedvogels, specifiek de mogelijkheid dat er zich nesten, potentiële nestlocaties, beschermde vaste rust en -verblijfplaatsen in het onderzoeksgebied bevinden. De onderzoeksperiode is beperkt geschikt om alle in Nederland voorkomende broedvogels vast te stellen omdat een deel van de zomergasten vertrokken is naar hun overwinteringsgebieden. Niet alle standvogels vertonen in deze periode van het jaar nog territoriumindicerend gedrag. Op basis van een beoordeling van de biotoop kan een goede inschatting gemaakt worden van de potentieel aanwezige soorten in het onderzoeksgebied.

Zoogdieren

Het onderzoeksgebied is visueel onderzocht op het voorkomen van beschermde grondgebonden zoogdieren en vleermuizen. De onderzoeksperiode is geschikt voor onderzoek naar grondgebonden zoogdieren en vleermuizen. Er is onder andere gekeken naar graaf, vraat-, krabsporen, uitwerpselen, prooiresten, pootafdrukken, haren en holen. Op basis van landschappelijke kenmerken van het onderzoeksgebied kan een goede inschatting gemaakt worden van de potentiële functie van het onderzoeksgebied voor grondgebonden zoogdieren.

Op basis van landschappelijke kenmerken is het landschap beoordeeld op de potentiële geschiktheid als leefgebied voor vleermuizen. Op basis van deze beoordeling kan een goede inschatting gemaakt worden of de uitgevoerde inventarisatie voldoet aan de gestelde eisen voor onderzoek naar deze soorten.

Amfibieën & reptielen

Het onderzoeksgebied is visueel onderzocht op het voorkomen van amfibieën en reptielen. De onderzoeksperiode is geschikt voor onderzoek naar amfibieën en reptielen en op basis van landschappelijke kenmerken kan goed beoordeeld worden wat de potentie van het onderzoeksgebied is voor beschermde soorten en of de uitgevoerde inventarisatie voldoet aan de gestelde eisen voor onderzoek naar deze soorten.

Dagvlinders

Het onderzoeksgebied is niet onderzocht op het voorkomen van beschermde dagvlinders omdat potentieel geschikt functioneel leefgebied voor beschermde dagvlindersoorten ontbreekt en het plangebied geïsoleerd en op enige afstand van bekende vlieggebieden van beschermde soorten ligt.

Libellen

Het onderzoeksgebied is niet onderzocht op het voorkomen van libellen omdat potentieel geschikt functioneel leefgebied voor beschermde libellensoorten ontbreekt.

Kevers en mieren

Het onderzoeksgebied is niet onderzocht op het voorkomen van beschermde kever- en mierensoorten omdat functioneel leefgebied voor beschermde kevers en mieren ontbreekt.

Vissen en kreeftachtige

Het onderzoeksgebied is niet onderzocht op het voorkomen van beschermde vissoorten en kreeftachtige. Wel zijn wateren in het plangebied beoordeeld op de potentiële aanwezigheid van beschermde vissoorten en kreeftachtige.

5.2 Verwachting

Op basis van bronnenonderzoek, landschappelijke karakteristieken, beheer, omvang en gebruik van het onderzoeksgebied, dan komen de volgende soortgroepen mogelijk in het gebied voor:

- Vogels
- Vleermuizen
- Grondgebonden zoogdieren
- Amfibieën
- Vissen

5.3 Resultaten

In deze paragraaf worden de resultaten van het veldbezoek gepresenteerd. Alleen soorten die vastgesteld zijn of die zeer waarschijnlijk in het plangebied aanwezig zijn, worden in deze paragraaf besproken.

Broedvogels

Er zijn tijdens het veldbezoek verschillende broedvogelsoorten in het onderzoeksgebied vastgesteld. Het plangebied bestaat volledig uit landelijk gebied, zonder bebouwing. Het onderzoeksgebied behoort mogelijk tot het functionele leefgebied van soorten als Kievit, Scholekster, Fazant, Wilde eend, Grasmus, Tijftjaf, gele kwikstaart, waterhoen en meerkoet (open water).

Vleermuizen

Verblijfplaats

Er zijn tijdens de veldbezoeken geen vleermuizen waargenomen en er zijn geen aanwijzingen gevonden die op de aanwezigheid van een verblijfplaats van vleermuizen in het plangebied duiden. Geschikte verblijfplaatsen van vleermuizen ontbreken in het plangebied.

Foeragegebied

Het veldbezoek is uitgevoerd buiten de geschikte tijd op de dag om foeragerende vleermuizen waar te kunnen nemen, maar gelet op de inrichting en het gevoerde beheer van het plangebied is het aannemelijk te veronderstellen dat vleermuizen delen van het onderzoeksgebied benutten als foeragegebied zoals sloten, oevers, graslanden en randen en kronen van opgaande beplanting. Gelet op de landschappelijke karakteristieken van het plangebied gaat het daarbij mogelijk om soorten als gewone- en ruige dwergvleermuis, gewone grootoorvleermuis en laatvlieger.

Vliegroute

Sommige vleermuissoorten, zoals gewone- en ruige dwergvleermuis, watervleermuis, meervleermuis en gewone grootoorvleermuis benutten lijnvormige landschapselementen als vliegroute tussen verblijfplaatsen onderling, tussen verblijfplaats en foerageergebied en tussen foerageergebieden onderling. In het plangebied liggen enkele wegen met laanbomen en sloten. Deze landschapsstructuren vormen mogelijk een vliegroute voor vleermuizen. Op onderstaande afbeelding worden mogelijke vliegroutes in het plangebied weergegeven.



Mogelijke vliegroutes in het plangebied en de directe omgeving.

Grondgebonden zoogdieren

Er zijn tijdens het veldbezoek geen grondgebonden zoogdieren waargenomen, maar het is aannemelijk dat het plangebied tot het functionele leefgebied van sommige grondgebonden als veldmuis, vos, mol, bruine rat, bosmuis, egel en haas behoort. Deze soorten benutten het plangebied als foerageergebied en bezetten er vermoedelijk ook vaste rust- en voortplantingsplaatsen.

Het plangebied ligt in het verspreidingsgebied van de zeldzame en strikt beschermde veldspitsmuis, maar geschikt habitat voor deze soort ontbreekt echter in het plangebied.

Amfibieën

Er zijn tijdens het veldbezoek geen amfibieën waargenomen, maar het is aannemelijk dat bepaalde delen van het plangebied tot functioneel leefgebied van sommige amfibieënsoorten als gewone pad, bruine kikker, kleine watersalamander en meerkikker behoren. De agrarische cultuurgronden vormen een ongeschikt functioneel leefgebied, maar sloten, slootkanten, wegbermen, opgaande beplanting en kavelgrenzen vormen mogelijk geschikt landhabitat voor amfibieën dat ze gebruiken als foerageergebied en om te overwinteren. In het plangebied liggen enkele A-watergangen. Deze vormen mogelijk een geschikt voortplantingsbiotoop voor amfibieën.

Vissen

Er is geen specifiek onderzoek verricht naar het voorkomen van beschermde vissoorten in het plangebied, maar gelet op het type watergang behoren deze mogelijk tot het functionele leefgebied van sommige beschermde vissoorten als kleine- en grote modderkruiper, paling en bittervoorn.

Overige soorten

Er zijn geen andere beschermde soorten aangetroffen. Het gevoerde beheer en de inrichting maken het plangebied tot een ongeschikt functioneel leefgebied voor deze soorten.

5.4 Toetsingskader

Voor het doden, verwonden en verstoren van soorten van tabel 1 van de Ff-wet geldt een algemene vrijstelling indien de werkzaamheden worden uitgevoerd in het kader van een ruimtelijke ontwikkeling en/of bestendig beheer. Voor doden, verwonden en verstoren van soorten uit tabel 2 van de Ff-wet geldt deze vrijstelling ook, mits er gewerkt wordt volgens een goedgekeurde gedragscode. Wel dient rekening gehouden te worden met jaar rond beschermde nesten en -leefgebieden, evenals bezette vogelnesten. Soorten uit tabel 3 zijn beschermd. Voor het uitvoeren van werkzaamheden die leiden tot verstoren, doden of verwonden van deze soorten is een ontheffing noodzakelijk.

Voorgenomen activiteit wordt gezien als 'ruimtelijke ontwikkeling'. Voor het verstoren, verwonden en doden van soorten van tabel 1 geldt een algemene vrijstelling. Deze vrijstelling geldt ook voor soorten van tabel 2 van de Ff-wet, mits er gewerkt wordt volgens een goedgekeurde gedragscode. Een gedragscode geeft aan hoe bedrijven zorgvuldig met beschermde dier- en plantensoorten op bouwplaatsen kunnen omgaan. Voor het verstoren van soorten uit tabel 3, evenals het verstoren van bezette vogelnesten en jaar rond beschermde vogelnesten dient een ontheffing aangevraagd te worden.

5.5 Wettelijke consequenties van de beoogde ingreep

Vogels

Van de in het plangebied nestelende soorten zijn uitsluitend de bezette nesten beschermd, niet de oude nesten of de nestplaats. Voor het verstoren/vernielen van bezette nesten (eieren) en het verwonden/doden van vogels kan geen ontheffing van de verbodsbepalingen van de Ff-wet verkregen worden omdat de voorgenomen activiteit niet als een in de wet genoemd wettelijk belang wordt beschouwd. Werkzaamheden die leiden tot het verstoren/vernielen van vogelnesten, zoals het rooien van beplanting dienen buiten de voortplantingsperiode van vogels uitgevoerd te worden. De meest geschikte periode om deze werkzaamheden uit te voeren is september-februari.

Vleermuizen

M.b.t. verblijfplaatsen

Vleermuizen bezetten geen vaste verblijfplaats in het plangebied. De voorgenomen activiteit heeft geen wettelijke consequentie voor dit aspect van het functionele leefgebied van vleermuizen. Nader onderzoek of het aanvragen van een ontheffing is niet nodig.

M.b.t. foerageergebied

Het onderzoeksgebied wordt mogelijk gebruikt als foerageergebied door vleermuizen. De betekenis er van voor vleermuizen kan op basis van het uitgevoerde onderzoek niet vastgesteld worden, maar is gezien de landschappelijke kenmerken vermoedelijk gering. De functie van het plangebied als foerageergebied voor vleermuizen blijft na uitvoering van de voorgenomen activiteit gelijk aan de huidige, of neemt zelfs toe. De voorgenomen activiteit heeft geen wettelijke consequentie voor dit aspect van het functionele leefgebied van vleermuizen. Nader onderzoek of het aanvragen van een ontheffing is niet nodig.

M.b.t. vliegroute

Verschillende landschappelijke structuren in het plangebied vormen mogelijk onderdeel van een vliegroute van vleermuizen. Door uitvoering van de voorgenomen activiteit blijven wegen met laanbomen behouden, maar worden enkele sloten verlegd. Deze sloten vormen mogelijk een vliegroute voor de water- en meervleermuis. Vervolgonderzoek is verplicht om de functie van deze sloten als vliegroute voor

vleermuizen in kaart te brengen. Het vervolgonderzoek dient uitgevoerd te worden conform de daarvoor opgestelde onderzoeksmethode en is gebonden aan een bepaalde periode in het jaar (mei-september).

Grondgebonden zoogdieren

Het onderzoeksgebied behoort mogelijk tot het functionele leefgebied van sommige algemene- en weinig kritische beschermde grondgebonden zoogdiersoorten. Deze soorten staan vermeld in tabel 1 van de Ff-wet. Voor deze soorten geldt een algemene vrijstelling van de verbodsbepalingen 'verstoren-doden-verwonden' als gevolg van handelingen die in het kader van een ruimtelijke ontwikkeling worden uitgevoerd. In het kader van de algemene zorgplicht hoeven geen nadere maatregelen genomen te worden. De voorgenomen activiteit heeft geen wettelijke consequentie. Nader onderzoek of het aanvragen van een ontheffing is niet nodig.

Amfibieën

Het onderzoeksgebied behoort mogelijk tot het functionele leefgebied van sommige algemene- en weinig kritische beschermde amfibieënsoorten. Deze soorten staan vermeld in tabel 1 van de Ff-wet. Voor deze soorten geldt een algemene vrijstelling van de verbodsbepalingen 'verstoren-doden-verwonden' als gevolg van handelingen die in het kader van een ruimtelijke ontwikkeling worden uitgevoerd. Geadviseerd wordt om de functie van de sloten te onderzoeken zodat voorkomen kan worden dat amfibieën verwond of gedood worden tijdens de uitvoering van grondverzet.

Vissen

Door uitvoering van de voorgenomen activiteit worden mogelijk (beschermde) vissoorten verstoord, verwond en/of gedood en gaat mogelijk functioneel leefgebied van beschermde soorten verloren. Om de wettelijke consequenties van de voorgenomen activiteit goed te kunnen beoordelen is vervolgonderzoek naar de functie en verspreiding van (beschermde) vissoorten in het onderzoeksgebied verplicht. Het vervolgonderzoek dient uitgevoerd te worden conform de daarvoor opgestelde onderzoeksmethode.

Overige soorten

Het plangebied behoort niet tot functioneel leefgebied van andere beschermde soorten. De voorgenomen activiteit heeft geen negatief effect op deze overige beschermde soorten. Nader onderzoek of het aanvragen van een ontheffing is niet noodzakelijk.

Soortgroep	Soorten planlocatie	Verbodsbepalingen*	aandachtspunt
Zoogdieren; grondgebonden soorten	Diverse soorten tabel 1	Artikel 2, 9,10	Geen
Broedvogels tijdens broedseizoen (1)	Diverse soorten	Artikel 9 + 12	Beplanting rooien buiten de voortplantingsperiode van vogels.
Broedvogels, beschermde vaste nestplaatsen	Niet aanwezig	Niet van toepassing	Geen
Vleermuizen; functionaliteit van het leefgebied (vliegroutes)	Mogelijk meer- en watervleermuis	Art. 11	Nader onderzoek verplicht
Vleermuizen; vaste verblijfplaatsen	Niet aanwezig	Niet van toepassing	Geen
Amfibieën	Diverse soorten tabel 1	Artikel 2	Advies: nader onderzoek
Vissen	Mogelijk soorten tabel 1, 2 en 3	Art. 2, 9	Nader onderzoek verplicht
Overige soorten	Niet aanwezig	Niet van toepassing	Geen

(1) Het broedseizoen verschilt per soort. Indien werkzaamheden worden uitgevoerd in de periode september-februari is de kans op verstoring van vogelnesten minimaal.

* Toelichting verbodsbepalingen tabel:

Artikel 2: Zorgplicht en Zorgvuldig handelen ten aanzien van alle plant- en diersoorten, al dan niet beschermd

Artikel 8: Verbod: plukken, uitsteken, vernielen, beschadigen of verwijderen van beschermde planten

Artikel 9: Verbod: opsporen, vangen, bemachtigen, doden, verwonden van beschermde dieren

Artikel 10: Verbod: opzettelijk verontrusten van beschermde dieren

Artikel 11: Verbod: wegnemen, verstoren, aantasten van verblijfplaatsen en voortplantingsplaatsen

Artikel 12: Verbod: zoeken, rapen, beschadigen, vernielen of uit nesten nemen van eieren

Artikel 13: Verbod: onder zich hebben van beschermde planten, dieren, eieren of producten hiervan

Tabel 1. Aangetroffen of verwachte beschermde soorten (Ff-wet tabel 2 of 3) die mogelijk geschaad worden.

5.6 Historische gegevens

Van de onderzoeksgebieden zijn geen historische gegevens bekend.

5.7 Volledigheid van het onderzoek

Het onderzoek is volledig uitgevoerd met geschikte weersomstandigheden. Het volledige onderzoeksgebied is onderzocht.

6. Conclusies en advies

De voorgenomen activiteit wordt gezien als 'ruimtelijke ontwikkeling'. Voor het verstoren, doden en verwonden van soorten van tabel 1 van de Flora- en faunawet geldt een algemene vrijstelling. Deze vrijstelling geldt ook voor soorten van tabel 2 van de Ff-wet, mits er gewerkt wordt volgens een goedgekeurde gedragscode. Een gedragscode geeft aan hoe bedrijven zorgvuldig met beschermde dieren en plantensoorten op bouwplaatsen kunnen omgaan. Voor het verstoren van soorten uit tabel 3, evenals het verstoren van bezette- en jaarrond beschermde vogelnesten dient een ontheffing aangevraagd te worden.

Het onderzoeksgebied behoort tot het functionele leefgebied van sommige vogel-, amfibieën-, vleermuis-, grondgebonden zoogdier- en vissoorten.

Van de in het plangebied nestelende vogelsoorten zijn uitsluitend de bezette nesten beschermd, niet de oude nesten of de nestplaats. Voor het verstoren/vernielen van bezette nesten (eieren) en het verwonden/doden van vogels kan geen ontheffing van de verbodsbepalingen van de Ff-wet verkregen worden omdat de voorgenomen activiteit niet als een in de wet genoemd wettelijk belang wordt beschouwd. Werkzaamheden die leiden tot het verstoren/vernielen van vogelnesten, zoals het rooien van beplanting, dienen buiten de voortplantingsperiode van vogels uitgevoerd te worden.

Het plangebied behoort tot het functionele leefgebied van sommige vleermuissoorten. Door uitvoering van de voorgenomen activiteit worden mogelijk vliegroutes verstoord. Om de wettelijke consequenties van de voorgenomen activiteit voor vleermuizen inzichtelijk te krijgen is vervolgonderzoek verplicht.

Het plangebied behoort tot het functionele leefgebied van sommige grondgebonden zoogdier- en amfibieën- en vissoorten. De grondgebonden zoogdier- en amfibieënsoorten staan vermeld in tabel 1 van de Ff-wet. Voor deze soorten geldt een algemene vrijstelling van de verbodsbepalingen 'verstoren-doden-verwonden' als gevolg van handelingen die in het kader van een ruimtelijke ontwikkeling worden uitgevoerd. Geadviseerd wordt om de functie van de sloten voor amfibieën te onderzoeken zodat voorkomen kan worden dat amfibieën onnodig verwond of gedood worden tijdens het dempen van de sloten. Mogelijk behoren de sloten in het plangebied ook tot het functionele leefgebied van enkele strikt beschermde vissoorten. Door uitvoering van de voorgenomen werkzaamheden worden deze soorten mogelijk verstoord, verwond en/of gedood. Voor het mogen verstoren, verwonden en/of doden van deze soorten is een ontheffing van de Ff-wet vereist. Nader onderzoek naar de functie van de sloten voor beschermde vissoorten is verplicht.

Het plangebied behoort niet tot het Natuurnetwerk Nederland of Natura2000gebied. Door uitvoering van de voorgenomen activiteit wordt het areaal Natuurnetwerk Nederland of Natura2000gebied niet verkleind. Mogelijk hebben vervoersbewegingen van bewoners van de nieuw te bouwen woningen invloed op het behalen van de instandhoudingsdoelen van Natura2000-gebied. Dit mogelijke effect dient nader onderzocht te worden.

Bijlagen:

Bijlage 1. De natuurkalender

Bijlage 2. Toelichting Flora- en faunawet

Bijlage 3. Fotobijlage

Bijlage 1 Natuurkalender

	jan	feb	mrt	apr	mei	jun	jul	aug	sep	okt	nov	dec
houtopstanden												
afzetten / hakhoutbeheer												
dunnen												
verwijderen opslag / exoot, nazorg												
heg afzetten												
knotten												
opsnoeien / opkronen												
hoogstam wintersnoei												
hoogstam zomersnoei												
bomen met winterslaapplaats vogels												
vleermuisbomen zomerverblijf												
vleermuisbomen paarplaats												
das												
hazelmuis struweel en hakhoutbeheer												
boomkikker struweel												
Grazige vegetaties												
maaieren vochtig/nat grasland												
maaieren droog schraalgrasland												
Wateren												
poel opschonen												
boomkikker wateren												
geelbuikvuurpad kleinschalig												
geelbuikvuurpad grootschalig												
Gebouwen m.b.t. vleermuizen												
zomerverblijf												
winterverblijf												



Optimale periode voor werkzaamheden.



Acceptabele periode voor werkzaamheden.

De werkzaamheden verrichten onder voorwaarden zoals beschreven in protocol.



Geen werkzaamheden in deze periode.

Wanneer er wel gewerkt moet worden is een ontheffing verplicht.

Bijlage 2

Toelichting Flora en faunawet

Algemeen

De Flora- en faunawet regelt (onder andere) de bescherming van kwetsbare en bedreigde inheemse planten en diersoorten. Onder de algemene verbodsbepalingen (Artikelen 8 t/m 18) worden handelingen verboden die kunnen leiden tot het vernielen van beschermde inheemse planten op hun groeiplaats en beschermde inheemse dieren in hun natuurlijke leefomgeving. Zo is het onder meer verboden om beschermde inheemse planten te plukken, verzamelen, af te snijden, uit te steken, te vernielen, te beschadigen, te ontwortelen of op enige wijze van hun groeiplaats te verwijderen. Daarnaast is het verboden om inheemse beschermde diersoorten opzettelijk te verontrusten dan wel hun nesten, holen of andere voortplantingsplaatsen of vaste rust- of verblijfplaatsen te beschadigen, vernielen, uit te halen, weg te nemen of te verstoren.

De Ff-wet biedt onder Artikel 75 de mogelijkheid tot het verkrijgen van een ontheffing van de in de Artikelen 8 t/m 18 genoemde verbodsbepalingen. De genoemde vrijstellingen worden alleen verleend in zoverre er geen 'andere bevredigende oplossing bestaat en indien geen afbreuk wordt gedaan aan een gunstige staat van instandhouding van de soort.

Om te bepalen of ontheffing kan worden gekregen moet aan verschillende voorwaarden worden voldaan:

- Er dient inzicht te bestaan in het voorkomen van wettelijk beschermde dier- en plantensoorten in het projectgebied;
- Er dient inzicht te bestaan in de mate waarin de voorgenomen activiteiten dusdanig negatieve effecten hebben op soorten dat de 'gunstige staat van instandhouding' in het geding is.

Indien dit het geval zou zijn, dient aangegeven te worden welke mitigerende maatregelen getroffen worden om de negatieve effecten op de 'gunstige staat van instandhouding' te voorkomen. Indien de mogelijke negatieve effecten niet volledig gemitigeerd kunnen worden, dient aangegeven te worden op welke wijze de effecten gecompenseerd zullen worden.

Toelichting Flora- en Faunawet, Wijzigingen Artikel 75 (AMvB)

Sinds februari 2005 is een Algemene Maatregel van Bestuur van kracht worden, waarin wijzigingen inzake art.75 zijn opgenomen. De wijzigingen in deze AMvB betekenen een zekere verruiming van ontheffing en vrijstelling: niet in alle gevallen is een ontheffingsaanvraag meer nodig.

Globaal betekent dit het volgende:

Er zijn een drietal soortenlijsten waarvoor verschillende richtlijnen zijn. Deze zijn in toenemende mate van 'zwaarte':

Tabel 1: (soorten als egel, haas, bruine kikker, Zwanenbloem, Dotterbloem)

Voor activiteiten die te kwalificeren zijn als bestendig beheer of ruimtelijke ontwikkelingen, geldt een vrijstelling voor de soorten van tabel 1. Voor deze activiteiten hoeft geen ontheffing aangevraagd te worden. Voor andere activiteiten dient wel een ontheffingsaanvraag te worden aangevraagd (lichte toets).

Tabel 2: (soorten als div. orchideeën, vogels)

Voor activiteiten die te kwalificeren zijn als bestendig beheer of ruimtelijke ontwikkelingen, geldt een vrijstelling voor de soorten van tabel 2, mits activiteiten worden uitgevoerd op basis van een door de minister van LNV goedgekeurde 'gedragscode'. Hetzelfde geldt voor alle vogelsoorten. Een gedragscode moet zelf door aanvrager worden opgesteld en worden goedgekeurd door het ministerie van LNV. Voor andere activiteiten dient wel een ontheffingsaanvraag te worden aangevraagd (uitzondering bepaalde vogelsoorten: zie 3)

Tabel 3: (echte kritische soorten bijlage IV HR/VR)

Dit is de zwaarste categorie, waarbij ook voor beheer de vrijstelling beperkt is. Voor andere activiteiten is ontheffing nodig, waarbij een uitgebreide toets dient te worden verricht (behalve het criterium 'geen afbreuk aan gunstige staat van instandhouding' ook 'dwingende redenen van openbaar belang', mogelijkheden van alternatieven e.d.). De procedure is vastgelegd in een stappenplan. Hierin is vermeld in welke gevallen de Ff-wet niet van toepassing is, of dat een ontheffing moet worden aangevraagd.

Naast een verbod op het doden en verwonden (Art. 9 Ff-wet) en het opzettelijk verontrusten (Art. 10 Ff-wet) van vleermuizen, is het tevens verboden om verblijf- en voortplantingsplaatsen weg te nemen, te verstoren en aan te tasten (Art. 11 Ff-wet). Belangrijke migratie- en foerageergebieden die van belang zijn voor de instandhouding van een vaste rust- of verblijfplaats van de soort op populatieniveau, vallen hier ook onder. Daarnaast vallen ook tijdelijke, seizoensgebonden, verblijfplaatsen (bijv. hollen) of standplaatsen die van belang zijn voor de gunstige staat van instandhouding van een soort op populatieniveau of per exemplaar hieronder (Min. EL&I 2011).

De verbodsbepaling genoemd in artikel 11 van de ff-wet worden enkel overtreden wanneer de door dit artikel beschermde vaste rust- en verblijfplaatsen hun specifieke functie niet meer naar behoren kunnen vervullen. De vaste rust- of verblijfplaats kan hierdoor niet meer dezelfde functie aan beschermde dier- of plantensoort bieden als voorheen

In Bijlage 1 worden de tabellen van de AMvB nader verklaard. In de brochure 'Buiten aan het werk' van het ministerie LNV is bovendien een toelichting op deze AMvB is te vinden (zie website dienst Regelingen van het Ministerie van Economische zaken, Landbouw en Innovatie).

Zorgplicht

In de Flora- en faunawet is een zorgplicht opgenomen.

Artikel 2, lid 1: Een ieder neemt voldoende zorg in acht voor de in het wild levende dieren en planten, alsmede voor hun directe leefomgeving.

Artikel 2, lid 2: De zorg, bedoeld in het eerste lid, houdt in ieder geval in dat een ieder die weet of redelijkerwijs kan vermoeden dat door zijn handelen of nalaten nadelige gevolgen voor flora of fauna kunnen worden veroorzaakt, verplicht is dergelijk handelen achterwege te laten voor zover zulks in redelijkheid kan worden gevegd, dan wel alle maatregelen te nemen die redelijkerwijs van hem kunnen worden gevegd teneinde die gevolgen te voorkomen of, voor zover die gevolgen niet kunnen worden voorkomen, deze zoveel mogelijk te beperken of ongedaan te maken.

De zorgplicht geldt altijd en voor alle planten en dieren, of ze beschermd zijn of niet, en in het geval dat ze beschermd zijn ook als er ontheffing of vrijstelling is verleend. De zorgplicht betekent niet dat er geen dieren mogen worden gedood, maar wel dat dit, indien noodzakelijk, op zodanige wijze gebeurt dat het lijden zo beperkt mogelijk is.

Bijlage 3. Fotobijlage Marslanden II (Heemsermarsweg-Plaggemarsweg e.o.)

