

RAPPORT

Herinrichting Vechtpark Hardenberg fase 4 en 5

Bodemtoets

Klant: Waterschap Vechtstromen

Referentie: T&P7035R001F01

Versie: 01/Finale versie

Datum: 7 juni 2016

HASKONINGDHV NEDERLAND B.V.

Laan 1914 no.35
3818 EX Amersfoort
Netherlands
Transport & Planning
Trade register number: 56515154

+31 88 348 20 00 **T**
+31 33 463 36 52 **F**
info@rhdhv.com **E**
royalhaskoningdhv.com **W**

Titel document: Herinrichting Vechtpark Hardenberg fase 4 en 5

Ondertitel: Bodemtoets Vechtpark fase 4 en 5
Referentie: T&P7035R001F01
Versie: 01/Finale versie
Datum: 7 juni 2016
Projectnaam: Herinrichting Vechtpark: bodemtoets
Projectnummer: BE7035
Auteur(s): Robert van Bruchem

Opgesteld door: Robert van Bruchem

Gecontroleerd door: Dorien Derks

Datum/Initialen: 10 juni 2016 / DDER

Goedgekeurd door: Marloes ten Dam

Datum/Initialen: 13 juni 2016 / MTD

Classificatie

Open



Disclaimer

No part of these specifications/printed matter may be reproduced and/or published by print, photocopy, microfilm or by any other means, without the prior written permission of HaskoningDHV Nederland B.V.; nor may they be used, without such permission, for any purposes other than that for which they were produced. HaskoningDHV Nederland B.V. accepts no responsibility or liability for these specifications/printed matter to any party other than the persons by whom it was commissioned and as concluded under that Appointment. The quality management system of HaskoningDHV Nederland B.V. has been certified in accordance with ISO 9001, ISO 14001 and OHSAS 18001.

Inhoud

| | | |
|----------|-----------------------------------------------------------------------------------------------------------------------|----------|
| 1 | Situatie en opzet | 1 |
| 1.1 | Situatie | 1 |
| 1.2 | Opzet | 1 |
| 2 | Uitwerking stappen | 2 |
| 2.1 | Stap 0: bodemambitie plangebied | 2 |
| 2.2 | Stap 1: Inventarisatie bodemkwaliteitsgegevens | 2 |
| 2.3 | Stap 3 en 4: Voldoet de milieukundige bodemgesteldheid aan de toekomstige bodemfunctie en is het financieel haalbaar? | 3 |
| 3 | Conclusie | 3 |

Bijlagen

1 Makelaarsmodule

1 Situatie en opzet

1.1 Situatie

Het Vechtpark te Hardenberg verandert van gebruik, het gebruik is nu agrarisch en wordt heringericht voor natuur, water, extensieve recreatie. Het project bestaat uit twee verschillende delen fase 4 Baalder Uiterwaard en fase 5 Radewijkerbeek. Voor deze verandering wordt een omgevingsvergunning ingediend bij de gemeente Hardenberg.

De omgevingsvergunning voor het onderdeel milieukundige bodemgesteldheid verwijst naar het artikel 2.1 lid 1a/c uit de Wabo. Het juridisch kader van een bestemmingsplanwijziging vindt zijn grondslag in de Wet ruimtelijke ordening. Voor de bestemmingsplanwijziging dient te worden vastgesteld of de milieukundige bodemkwaliteit geen risico oplevert voor de haalbaarheid van het project. Onderdeel van de procedure voor de wijziging van het bestemmingsplan is de motivatie dat de bestemming (functie) die in het bestemmingsplan wordt toegelaten, passend wordt geacht in relatie tot de bodemkwaliteit. Indien blijkt dat de bodemkwaliteit niet direct geschikt is voor de gewenste bestemming dan zal een afweging gemaakt moeten worden. Hierbij speelt het kostenaspect een belangrijke rol. In het kader van het bestemmingsplan moet namelijk ook de economische uitvoerbaarheid aangetoond worden. Deze verplichting vloeit voort uit artikel 3.1.6 Besluit ruimtelijke ordening (Bro). In dit artikel staat een verwijzing naar artikel 3.2 Algemene wet bestuursrecht. Hierin is geregeld dat het gemeentebestuur bij haar besluitvorming de nodige kennis over de relevante feiten en de af te wegen belangen vergaart. Er vindt geen directe vertaling plaats van het aspect bodem in de juridische regeling van het bestemmingsplan (verbeelding en regels).

De bodemtoets voor de bestemmingsplanwijziging geeft inzicht of de huidige milieukundige bodemgesteldheid past op de toekomstige bestemming en in de economische uitvoerbaarheid (financiële haalbaarheid).

1.2 Opzet

Voor de toets van de huidige milieukundige bodemgesteldheid aan de toekomstige bodemfunctie is in de wetgeving geen onderzoeksprotocol opgenomen, evenmin zijn in het huidige bestemmingsplan voorschriften hiervoor opgenomen. Wel is door Bodem+ in opdracht van Rijkswaterstaat (Ministerie van Infrastructuur en Milieu) in augustus 2013 de "Handreikingen bodem voor gemeenten: Bodemtoets bij bestemmingsplan en omgevingsvergunning voor bouwen" opgesteld om deze bodemtoets te ondersteunen. Wij hanteren deze handreiking in deze bodemtoets.

Voor de bodemtoets dienen de onderstaande stappen te worden doorlopen:

- Stap 0. Wat is de bodemambitie in het plangebied.
- Stap 1. Wat is de huidige en toekomstige bodemgesteldheid?
- Stap 3. Voldoet de milieukundige bodemgesteldheid aan de toekomstige bodemfunctie?
- Stap 4. Financiële haalbaarheid?

2 Uitwerking stappen

2.1 Stap 0: bodemambitie plangebied

Het Vechtpark te Hardenberg verandert van agrarisch gebruik naar natuur en water. Dit geldt voor beide deelprojecten (fase 4 Baalder Uiterwaard en fase 5 Radewijkerbeek). In het Besluit bodemkwaliteit zijn de bodemfuncties geclassificeerd en gerelateerd aan de milieukundige bodemgesteldheid. Het Besluit bodemkwaliteit kent bodemfunctiekaarten waarin de bodemambitie van de gemeente is opgenomen.

In de Nota bodembeheer Regio IJsselland zijn de bodemfunctie- en -kwaliteitskaarten opgenomen. Uit de Nota blijkt dat in de gemeente Hardenberg de terreinen van beide deelprojecten de bodemfunctie Overig, Wonen en Water hebben. Vanuit het spoor Besluit bodemkwaliteit verandert alleen de bodemfunctie Wonen naar Overig, in de overige delen van de gebieden blijft de bodemfunctie gelijk.

2.2 Stap 1: Inventarisatie bodemkwaliteitsgegevens

Bij de inventarisatie van de bodemkwaliteitsgegevens zijn dezelfde bronnen gebruikt als bij een historisch onderzoek (onderdeel van de NEN 5725: vooronderzoek). Het betreft de volgende bronnen:

- Bodembeheernota Regio IJsselland inclusief de bodemfunctie- en -kwaliteitskaarten.
- Provincie Overijssel: met de internetapplicatie Bodematlas Overijssel zijn de bodemverontreinigingen en -saneringen, asbestverdachte locaties en (voormalige) stortplaatsen geïnventariseerd.
- Bodemloket: informatie over bodemverontreiniging is te vinden op de landelijke website bodemloket. Het bodemloket is een initiatief van gemeenten, provincies en Rijk. Via het bodemloket wordt inzicht verkregen in de bij de overheid bekende gegevens. Ook is aangegeven waar vroeger (bedrijfs)activiteiten hebben plaatsgevonden die extra aandacht verdienen omdat ze de bodemkwaliteit beïnvloeden kunnen hebben.

Bodembeheernota Regio IJsselland

In de ontgravingskaarten van de Bodembeheernota is het volgende opgenomen over de milieukundige bodemgesteldheid:

- Fase 4 Baalder Uiterwaard: De boven- en de ondergrond is ingedeeld in de bodemkwaliteitsklasse landbouw/natuur.
- Fase 5 Radewijkerbeek: De boven- en de ondergrond is ingedeeld in de bodemkwaliteitsklasse landbouw/natuur.

Bodematlas Overijssel

Met de bodematlas Overijssel is een makelaarsrapportage gegenereerd van beide plangebieden. Beide zijn in bijlage 1 opgenomen. Uit de rapportages blijkt het volgende:

- Fase 4 Baalder Uiterwaard: Binnen het aangegeven zoekgebied is geen informatie aangetroffen. Er zijn geen activiteiten bekend (geen onderzoeken) die effect hebben gehad op de milieukundige bodemgesteldheid.
- Fase 5 Radewijkerbeek: In het onderzoeksgebied is geen andere informatie aangetroffen behalve de potentieel verdachte percelen aan de Bruchterweg 100- 102 en de percelen aan de Molengoot. Beide locaties liggen niet in het plangebied maar grenzen eraan. Voor beide percelen geldt dat zij geen effect hebben op het plangebied.

Bodemloket

Op Bodemloket is geen nadere informatie beschikbaar.

2.3 Stap 3 en 4: Voldoet de milieukundige bodemgesteldheid aan de toekomstige bodemfunctie en is het financieel haalbaar?

Uit de ontgravingskaarten uit de Bodembeheernota blijkt dat de te verwachten bodemkwaliteitsklasse landbouw/natuur is. De huidige bodemkwaliteitsklasse past op de toekomstige bodemfunctie natuur.

Over beide gebieden is geen informatie bekend over mogelijke verontreinigingen van de bodem zoals verdachte locaties asbest en sterke verontreinigingen. Daarmee is het zeer waarschijnlijk dat deze er ook niet zijn. Daarmee is de economische uitvoerbaarheid geborgd.

3 Conclusie

Voor de wijziging van de bestemming is de milieukundige bodemkwaliteit geen belemmering. Er zijn economisch geen risico's. Er is geen milieukundig bodemonderzoek nodig om verdere risico's in te perken.

Indien er grondverzet gaat plaatsvinden is dit onder het generieke en gebiedsspecifieke kader (Bodembeheernota) van het Besluit bodemkwaliteit toegestaan.



Bijlage

1 Makelaarsmodule

Herinrichting Vechtpark Hardenberg

Baa'der

Omgevingsrapportage

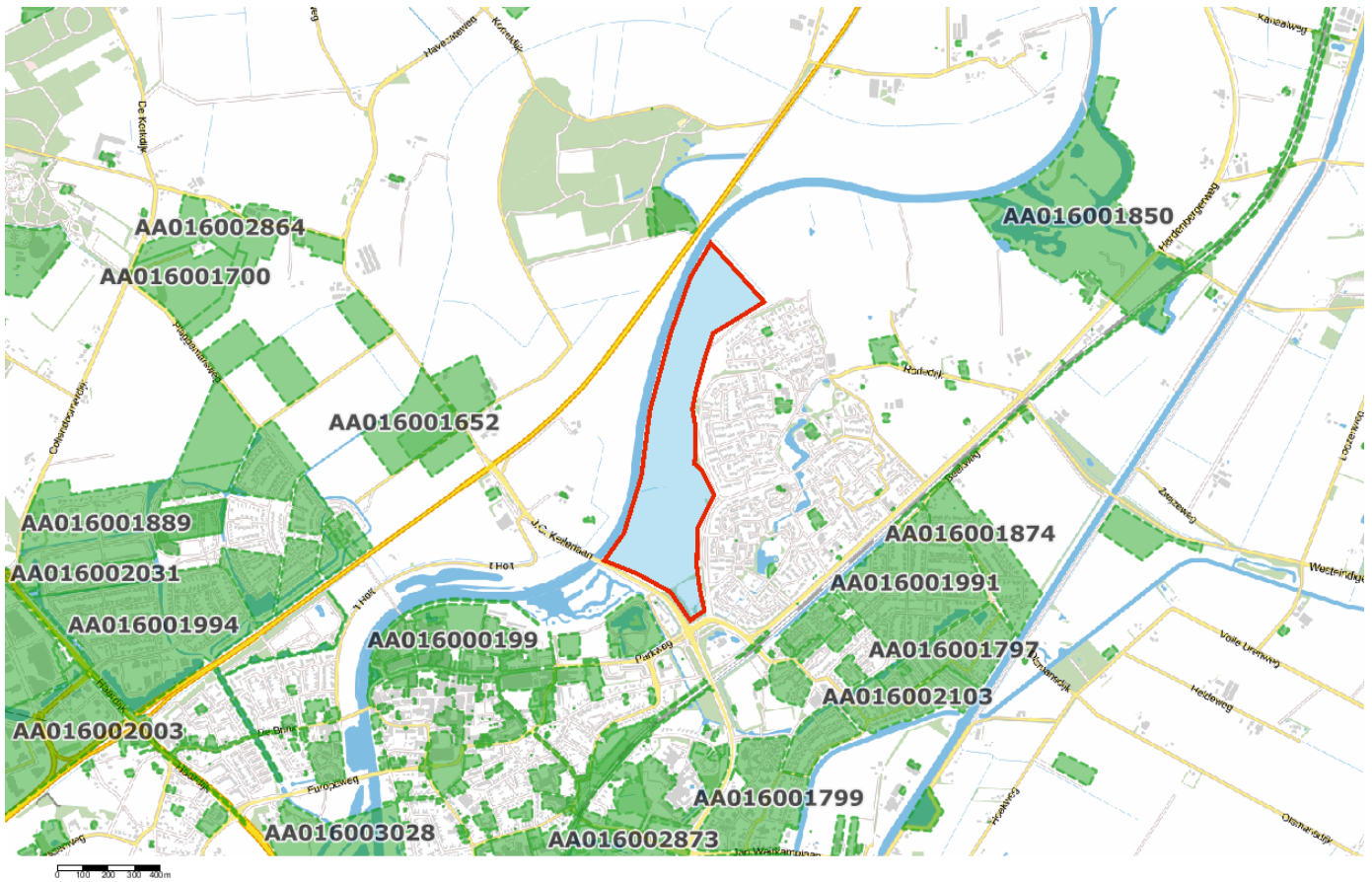

Bodem

 Locaties

Ondergrond

 Kadastraal perceel

 topografie

 Selectie

Inhoudsopgave

Voorblad
Inhoudsopgave
Inleiding
Kaarten
Disclaimer
Toelichting

Inleiding

Indien er stoffen in de bodem voorkomen die van nature niet in de bodem zitten is sprake van bodemverontreiniging. De provincie Overijssel speelt een rol bij het saneren of beheersen van een bodemverontreiniging.

De provincie Overijssel en vijf grote gemeenten in Overijssel (Almelo, Deventer, Enschede, Hengelo en Zwolle) zijn in het kader van de Wet bodembescherming (Wbb) aangewezen als de instanties die toezien op het saneren van verontreinigde bodem en het voorkomen van nieuwe bodemverontreiniging (bevoegd gezag Wetbodembescherming). Zij sturen de bodemsaneringsoperatie en voeren zelf bodemsaneringen uit en beoordelen plannen en saneringen die door anderen (bedrijven, particulieren en gemeenten) worden uitgevoerd. Hierbij kan de provincie juridische en financiële instrumenten inzetten. In dit kader worden bodemgegevens verzameld in het bodeminformatiesysteem (BIS) van de provincie.

In deze rapportage treft u gegevens aan die afkomstig zijn uit het BIS van de provincie Overijssel. Hiermee krijgt u een indruk van de aan- of afwezigheid van gegevens over mogelijke bodemverontreiniging in het geselecteerde gebied. De vijf grote gemeenten hebben hun eigen BIS. Gegevens van die gemeenten worden, met uitzondering van de gemeente Hengelo niet in deze rapportage weergegeven. De provincie is bevoegd gezag met betrekking tot ernstige bodemverontreiniging. Dit betekent dat gegevens over niet ernstige verontreinigingen vaak in het BIS van de provincie aanwezig is als de gemeente waarin het geselecteerde gebied zich bevindt gegevens uitwisselt met de provincie Overijssel. Welke gemeenten dat zijn kunt u vinden op: <http://www.overijssel.nl/overijssel/cijfers-kaarten/bodem/uitleg-gebruik>.

Als u vragen heeft over de in dit rapport vermelde gegevens dan kunt u contact opnemen met de provincie Overijssel via email bodem@overijssel.nl of telefonisch 038-499 8500.

Locatie gegevens

Het ontbreken van gegevens in het BIS of deze rapportage wil niet zeggen dat er geen bodemverontreiniging op een perceel of in een gebied aanwezig is.

Binnen het aangegeven zoekgebied is geen informatie aangetroffen.

Disclaimer

De bodeminformatie die je in deze rapportage aantreft is met zorg door gemeenten of de provincie in het bodeminformatiesysteem ingevoerd. Toch kan het voorkomen dat informatie is verouderd, onvolledig is of onjuistheden bevat. De provincie Overijssel is niet aansprakelijk voor enigerlei schade die het directe of indirecte gevolg is van of in verband staat met het gebruik van deze informatie. Het ontbreken van gegevens in het BIS of deze rapportage wil niet zeggen dat er geen bodemverontreiniging op een perceel of in een gebied aanwezig is. Indien je fouten of onvolkomenheden in de rapportage aantreft kun je ons helpen door deze te mailen naar bodem@overijssel.nl

Toelichting

Samenstelling van bodeminformatie in het bodeminformatiesysteem (BIS)

Verontreinigende activiteiten (HBB) Dat verontreinigende stoffen toch in de bodem terecht komen is vaak het gevolg van bedrijfsactiviteiten. Maar er kan ook sprake zijn van bodemverontreiniging door bijvoorbeeld het ophogen van terreinen voor het bouwrijp maken, het lekken van een brandstoftank of een ongeval. Op basis van (archief)onderzoek zijn potentiële verontreinigingen op basis van (voormalige)bedrijfsactiviteiten (UBI's) en de bekende bodemverontreinigingen in beeld gebracht, het zgn. landsdekkend beeld (LDB, 2004). De potentiële verontreinigingen vormen het zgn. HistorischBodemBestand (HBB). Deze gegevens vormen de basis voor de werkvoorraad van de provincie. Afhankelijk van de score van de UBI behoort een locatie tot de werkvoorraad (potentiële)bodemverontreiniging die voor 2030 gesaneerd danwel beheerst moet zijn of de spoedeisende werkvoorraad die voor 2015 gesaneerd danwel beheerst moet zijn. Ook voor het bewaken van de voortgang van de bodemsaneringsoperatie van de locaties waar de provincie bevoegd gezag is en de eigen werkprocessen maakt de provincie gebruik van het BIS.

Het Wbb-traject / vervolg Wbb

(potentiële)bodemverontreinigingslocaties doorlopen een zgn. Wbb-traject van onderzoek en sanering totdat de locatie niet meer tot de werkvoorraad van de provincie behoort. De locatie is dan voldoende onderzocht of gesaneerd. Indien op de locatie na sanering nog een restverontreiniging achterblijft (bijv. indien een verontreiniging wordt afgedekt met een verharding of leeflaag) dan is sprake van nazorg. Nazorgmaatregelen worden vastgelegd en gecontroleerd. In dit rapport wordt per locatie aangegeven in welke fase van het Wbb-traject een locatie zich bevindt (Vervolg Wbb-traject):

Wbb traject starten (Wbb-vervolg=Uitvoeren historisch onderzoek)

De locatie behoort op basis van vooronderzoek of vanuit het HBB tot de werkvoorraad van de provincie maar er is nog geen (historisch)onderzoek uitgevoerd. Op enig moment zal onderzoek plaats moeten vinden.

Bodemonderzoek uitvoeren (Wbb-vervolg=Uitvoeren (aanvullend) OO, NO)

Vooronderzoek of historisch onderzoek geeft aanleiding om bodemonderzoek te doen. Daarbij kan sprake zijn van verkennend of nader onderzoek.

Saneringsonderzoek uitvoeren (Wbb-vervolg=Uitvoeren (aanvullend) SO)

Op basis van nader onderzoek is bepaald dat gesaneerd moet worden. Het saneringsonderzoek is gericht op de inventarisatie van de mogelijke wijzen van sanering en zal uitmondend in een keuze van de wijze van sanering Verontreinigende activiteiten (HBB) Dat verontreinigende stoffen toch in de bodem terecht komen is vaak het gevolg van bedrijfsactiviteiten. Maar er kan ook sprake zijn van bodemverontreiniging door bijvoorbeeld het ophogen van terreinen voor het bouwrijp maken, het lekken van een brandstoftank of een ongeval. Op basis van (archief)onderzoek zijn potentiële verontreinigingen op basis van (voormalige)bedrijfsactiviteiten (UBI's) en de bekende bodemverontreinigingen in beeld gebracht, het zgn. landsdekkend beeld (LDB, 2004). De potentiële verontreinigingen vormen het zgn. HistorischBodemBestand (HBB). Deze gegevens vormen de basis voor de werkvoorraad van de provincie. Afhankelijk van de score van de UBI behoort een locatie tot de werkvoorraad (potentiële)bodemverontreiniging die voor 2030 gesaneerd danwel beheerst moet zijn of de spoedeisende werkvoorraad die voor 2015 gesaneerd danwel beheerst moet zijn. Ook voor het bewaken van de voortgang van de bodemsaneringsoperatie van de locaties waar de provincie bevoegd gezag is en de eigen werkprocessen maakt de provincie gebruik van het BIS.

Het Wbb-traject / vervolg Wbb

(potentiële)bodemverontreinigingslocaties doorlopen een zgn. Wbb-traject van onderzoek en sanering totdat de locatie niet meer tot de werkvoorraad van de provincie behoort. De locatie is dan voldoende onderzocht of gesaneerd. Indien op de locatie na sanering nog een restverontreiniging achterblijft (bijv. indien een verontreiniging wordt afgedekt met een verharding of leeflaag) dan is sprake van nazorg. Nazorgmaatregelen worden vastgelegd en gecontroleerd. In dit rapport wordt per locatie aangegeven in welke fase van het Wbb-traject een locatie zich bevindt (Vervolg Wbb-traject):

Wbb traject starten (Wbb-vervolg=Uitvoeren historisch onderzoek)

De locatie behoort op basis van vooronderzoek of vanuit het HBB tot de werkvoorraad van de provincie maar er is nog geen (historisch)onderzoek uitgevoerd. Op enig moment zal onderzoek plaats moeten vinden.

Bodemonderzoek uitvoeren (Wbb-vervolg=Uitvoeren (aanvullend) OO, NO)

Vooronderzoek of historisch onderzoek geeft aanleiding om bodemonderzoek te doen. Daarbij kan sprake zijn van verkennend of nader onderzoek.

Saneringsonderzoek uitvoeren (Wbb-vervolg=Uitvoeren (aanvullend) SO)

Op basis van nader onderzoek is bepaald dat gesaneerd moet worden. Het saneringsonderzoek is gericht op de inventarisatie van de mogelijke wijzen van sanering en zal uitmondend in een keuze van de wijze van sanering

Saneringsplan opstellen (Wbb-vervolg= Opstellen/uitvoeren (aanvullend) SP)

Als op is vastgesteld dan sanering moet worden uitgevoerd dient een saneringsplan opgesteld te worden. Het saneringsplan wordt door het bevoegd gezag beschikt. In de beschikking op het saneringsplan kan het bevoegd gezag nadere eisen stellen aan de sanering. De saneerder voert de sanering uit overeenkomstig het door het bevoegd gezag goedgekeurde saneringsplan en de voorschriften die zij aan de instemming hebben verbonden.

Sanering en/of evaluatie uitvoeren (Wbb-vervolg=start sanering of uitvoeren (aanvullende) evaluatie)

Als het bevoegd gezag heeft ingestemd met het saneringsplan kan de sanering worden uitgevoerd. Na afronding van de sanering stelt de saneerder een evaluatierapport op. Op basis van het evaluatierapport zal het bevoegd gezag beoordelen of een sanering voldoende is uitgevoerd. Voldoende gesaneerde locatie behoren daarmee niet meer tot de werkvoorraad van de provincie.

Zorgmaatregelen uitvoeren (Wbb-vervolg=uitvoeren tijdelijke beveiliging, actieve nazorg, monitoring en registratie restverontreiniging)

Na sanering kan sprake zijn van restverontreiniging (bijv. indien sprake is van een afdeklaag als saneringsmaatregel). Deze maatregelen kunnen bestaan uit beperkingen in het gebruik van de locatie of het voorkomen blootstelling aan of

verspreiding van de restverontreiniging. Gesaneerd (Wbb-vervolg=voldoende gesaneerd)

Indien een sanering is uitgevoerd wordt doo het bevoegd gezag het evaluatierapport beoordeeld. Indien met een beschikking wordt ingestemd met de uitgevoerde sanering (aan de saneringsdoelstelling is voldaan) behoort de locatie niet meer tot de werkvoorraad van de provincie. Wel kan nog sprake zijn van nazorg zoals bijvoorbeeld het in stand houden van een afdeklaag of het verplicht melden van gewijzigd gebruik.

Geen werkvoorraad (meer) (Wbb-vervolg=voldoende onderzocht of leeg)

De locatie behoort op basis van de UBI score niet tot de werkvoorraad of is voldoende onderzocht of er is geen aanleiding tot onderzoek maar wel bodeminformatie beschikbaar.

Toelichting op de gerapporteerde informatie

Locatie

Algemene gegevens waaronder de locatie in het BIS bekend is. Daarnaast wordt aangegeven of de locatie betrekking heeft op een verontreiniging die na 1 januari 1987 is ontstaan (een zorgplicht geval dat onmiddellijk ongedaan gemaakt moet worden/zijn).

Status

In de wet bodembescherming wordt onderscheid gemaakt tussen ernstige en niet ernstige verontreinigingen. Op basis daarvan wordt bepaald of een locatie door het bevoegd gezag wordt opgepakt. Voordat het bevoegd gezag hierover in een beschikking een uitspraak doet wordt de beoordeling op basis van historisch- en/of verkennend onderzoek vastgelegd (beoordeling). Indien er een uitspraak is van het bevoegd gezag dan wordt dat vermeld bij het veld 'Beschikking'.

Sanering

In een saneringsplan wordt aangegeven hoe de sanering wordt uitgevoerd. Dit kan in fasen gebeuren of in delen van de verontreiniging. Indien het bevoegd gezag een termijn heeft afgegeven voor het starten van de sanering dan wordt dat hier vermeld. Door het beoordelen van een evaluatierapport van de sanering wordt tevens de einddatum van de sanering bepaald.

Uitgevoerde onderzoeken

Een lijst van rapporten die betrekking hebben op de locatie. Deze rapporten worden in het geval van ernstige verontreiniging beoordeeld door het bevoegd gezag Wbb (provincie). Door uitwisseling van gegevens met gemeenten worden ook rapporten vermeld die in het bezit zijn van de betreffende gemeente maar die niet bij de provincie aanwezig zijn.

(mogelijk) Verontreinigende activiteiten

Dit is een overzicht van potentieel verontreinigende (bedrijfs)activiteiten die op de locatie (mogelijk) zijn uitgevoerd, worden vermoed (HBB) en/of zijn onderzocht. Met 'vervallen' wordt aangegeven of een activiteit werkelijk op de locatie heeft plaatsgevonden. Met 'Benoemd' wordt aangegeven of deze activiteit ook in de bodemonderzoeken zijn benoemd. Vervolgens wordt aangegeven of er een verontreiniging veroorzaakt door deze activiteit aanwezig is.

Geconstateerde Verontreinigingen

Indien verontreinigingen in de grond of het grondwater zijn aangetroffen wordt in deze tabel aangegeven in welke mate overschrijding van de normen heeft plaatsgevonden. Tevens wordt vermeld welke omvang de verontreiniging heeft en op welke diepte deze zit.

Besluiten

Op basis van de aangeleverde rapporten doet het bevoegd gezag uitspraak over de mate van verontreiniging (ernst), de spoedeisendheid van saneren (spoed), te nemen maatregelen voor, na en tijdens sanering, saneringsplannen en de uitvoering van de sanering (evaluatie). In dit overzicht worden de door de provincie genomen besluiten vermeld.

Saneringscontouren

Indien sprake is van sanering in delen of fasen dan worden meerdere contouren vermeld. Per fase of deel wordt aangegeven welke saneringsvariant voor de boven- of ondergrond uiteindelijk is uitgevoerd.

Zorgmaatregelen

Indien na sanering nog verontreiniging is achtergebleven zullen maatregelen worden genomen om blootstelling aan of verspreiding van de restverontreiniging te voorkomen. Deze maatregelen worden in het BIS geregistreerd. Het bevoegd gezag houdt toezicht op het in stand houden van deze maatregelen.

Radewijkerbeek

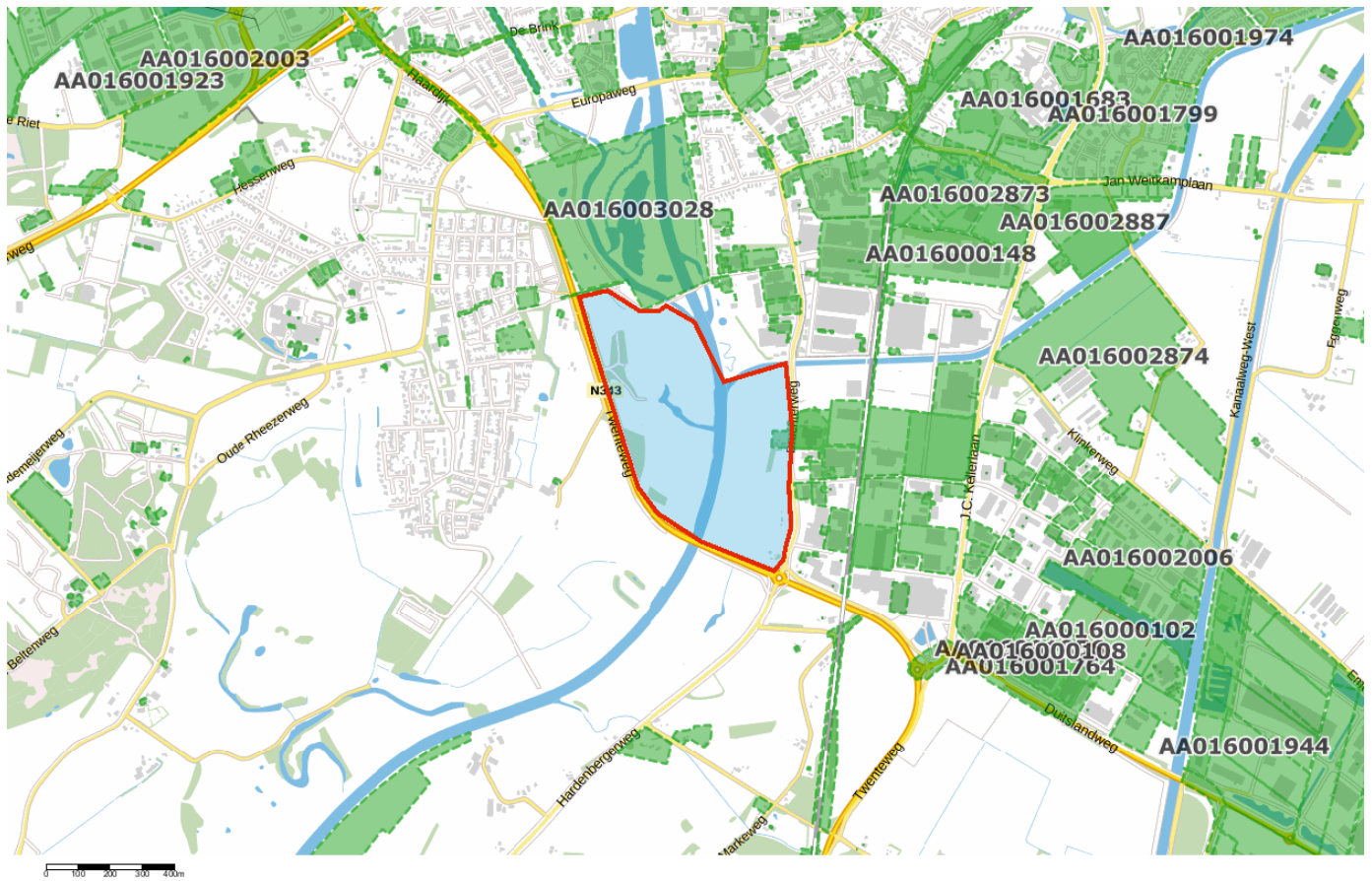

Omgevingsrapportage



Bodem

- Locaties

Ondergrond

-  Kadastraal perceel
-  topografie
-  Selectie

Inhoudsopgave

Voorblad
Inhoudsopgave
Inleiding
Bruchterweg 100-102
percelen 554 en 1057 (langs Molengoot)
Kaarten
Disclaimer
Toelichting

Inleiding

Indien er stoffen in de bodem voorkomen die van nature niet in de bodem zitten is sprake van bodemverontreiniging. De provincie Overijssel speelt een rol bij het saneren of beheersen van een bodemverontreiniging.

De provincie Overijssel en vijf grote gemeenten in Overijssel (Almelo, Deventer, Enschede, Hengelo en Zwolle) zijn in het kader van de Wet bodembescherming (Wbb) aangewezen als de instanties die toezien op het saneren van verontreinigde bodem en het voorkomen van nieuwe bodemverontreiniging (bevoegd gezag Wetbodembescherming). Zij sturen de bodemsaneringsoperatie en voeren zelf bodemsaneringen uit en beoordelen plannen en saneringen die door anderen (bedrijven, particulieren en gemeenten) worden uitgevoerd. Hierbij kan de provincie juridische en financiële instrumenten inzetten. In dit kader worden bodemgegevens verzameld in het bodeminformatiesysteem (BIS) van de provincie.

In deze rapportage treft u gegevens aan die afkomstig zijn uit het BIS van de provincie Overijssel. Hiermee krijgt u een indruk van de aan- of afwezigheid van gegevens over mogelijke bodemverontreiniging in het geselecteerde gebied. De vijf grote gemeenten hebben hun eigen BIS. Gegevens van die gemeenten worden, met uitzondering van de gemeente Hengelo niet in deze rapportage weergegeven. De provincie is bevoegd gezag met betrekking tot ernstige bodemverontreiniging. Dit betekent dat gegevens over niet ernstige verontreinigingen vaak in het BIS van de provincie aanwezig is als de gemeente waarin het geselecteerde gebied zich bevindt gegevens uitwisselt met de provincie Overijssel. Welke gemeenten dat zijn kunt u vinden op: <http://www.overijssel.nl/overijssel/cijfers-kaarten/bodem/uitleg-gebruik>.

Als u vragen heeft over de in dit rapport vermelde gegevens dan kunt u contact opnemen met de provincie Overijssel via email bodem@overijssel.nl of telefonisch 038-499 8500.

Locatie gegevens

Het ontbreken van gegevens in het BIS of deze rapportage wil niet zeggen dat er geen bodemverontreiniging op een perceel of in een gebied aanwezig is.

Locatie: Bruchterweg 100-102

Locatie

| | |
|--------------------------------------|----------------------------------------|
| Adres | Bruchterweg 100- 102 7772BJ HARDENBERG |
| Locatiecode | AA016000918 |
| Locatiennaam | Bruchterweg 100-102 |
| Plaats | Hardenberg |
| Locatiecode bevoegd gezag WBB | OV016000918 |

Status

| | | | |
|-------------------------|------------------------------------------------------------------|----------------------|------------------------------------------------------------------|
| Vervolg WBB | Registratie restverontreiniging | Beoordeling | Ernstig, spoed, risico's wegnemen en uiterlijk saneren voor 2015 |
| Status rapporten | | Beschikking | Ernstig, spoed, risico's wegnemen en uiterlijk saneren voor 2015 |
| Status besluiten | Ernstig, spoed, risico's wegnemen en uiterlijk saneren voor 2015 | Status asbest | Onverdacht op basis preHO |
| Is van voor 1987 | Ja | Eigenaar | Overijssel |

Uitgevoerde onderzoeken

| Datum | Type | Naam | Auteur | Referentie |
|------------|-----------------------|---------------------|----------------------|--------------------------|
| 02-09-2003 | Nader onderzoek | Bruchterweg 100-102 | ARCADIS | 110304/OF3/1K3/000254/HB |
| 01-09-2010 | Saneringsplan | Bruchterweg 100-102 | OranjeWoud | projectnummer: 219764 |
| 21-09-2010 | Nader onderzoek | Bruchterweg 100-102 | OranjeWoud | projectnummer: 219764 |
| 28-07-2011 | Monitoringsrapportage | Bruchterweg 100-102 | OranjewoudOranjewoud | 239284 |
| 06-02-2013 | Sanerings evaluatie | Bruchterweg 100-102 | OranjeWoud | 239284 |

Verontreinigende activiteiten

| Activiteit | Start | Einde | Vervallen | Benoemd | Verontreinigd | Spoed |
|------------------------------------------------------|-------|-------|---------------------|---------|---------------|-------|
| chemicaliënopslagplaats | 9999 | 8888 | Nee | Ja | >I | Nee |
| gereedschappenfabriek | 1957 | 8888 | Nee | Ja | >I | Nee |
| hbo-tank (ondergronds) | 9999 | 8888 | Nee | Ja | Nee | Nee |
| metaalharderij | 1957 | 8888 | Nee | Ja | Onbekend | Nee |
| metaalslijp-, -polijst-, -straal- en -graveerbedrijf | 1957 | 9999 | Niet van toepassing | Ja | >I | Nee |
| metaalwarenfabriek | 1957 | 8888 | Nee | Ja | >I | Nee |
| opslag van aromatische koolwaterstoffen | 9999 | 1995 | Nee | Ja | >I | Nee |

Geconstateerde verontreinigingen

| Matrix | Overschr. | m ² | m ³ | Van | Tot | Opmerking |
|------------|-----------|----------------|----------------|-----|-----|-----------------------------------------------------------------------------------|
| Grond | I | 350 | 1050 | | | |
| Grondwater | I | 1200 | 1200 | | | |
| Grondwater | I | 1875 | 17800 | | | In grondwater zijn 2 contouren beschreven: het ondiepe en het diepere grondwater. |

Besluiten

| Datum | Besluit | Kenmerk | Status |
|------------|--------------------------------|--------------|------------|
| 04-05-2005 | besch. urg start san voor 2015 | WB/2005/1569 | Definitief |
| 22-02-2011 | Instemmen met SP | 2011/0030456 | Definitief |
| 17-07-2012 | Vaststellen rap. monitoring | 2012/0178498 | Definitief |
| 16-05-2013 | Beschikking NaZorgPlan | 2013/0088996 | Definitief |

Sanering

| | |
|-----------------------------|---------------------|
| Saneringsoort | Gefaseerd (locatie) |
| Zorgstatus | Registratie |
| Uiterste start | 01-01-2015 |
| Werkelijke start | 02-05-2011 |
| Werkelijke einddatum | 31-01-2013 |

Saneringscontouren

| Datum | Gerealiseerd bovengrond | Gerealiseerd ondergrond | Medium |
|------------|-------------------------|-----------------------------------------|--------|
| 31-01-2013 | Niet van toepassing | Stabiel, gr.restver./pas.zorg, geen mon | |

Zorgmaatregelen

| Maatregel start | Duur | Eind | Matrix | Overschrijding | Type maatregel |
|-----------------|------|------|------------|----------------|----------------|
| 31-01-2013 | 0 | | Grondwater | I | Wbb |

Locatie: percelen 554 en 1057 (langs Molengoot)

Locatie

| | |
|-------------------------------|----------------------------------------|
| Adres | Hardenberg |
| Locatiecode | AA016002580 |
| Locatiennaam | percelen 554 en 1057 (langs Molengoot) |
| Plaats | Hardenberg |
| Locatiecode bevoegd gezag WBB | OV016002580 |

Status

| | | | |
|------------------|----------------------|---------------|------------|
| Vervolg WBB | Voldoende onderzocht | Beoordeling | |
| Status rapporten | | Beschikking | |
| Status besluiten | | Status asbest | |
| Is van voor 1987 | Nee | Eigenaar | Overijssel |

Uitgevoerde onderzoeken

| Datum | Type | Naam | Auteur | Referentie |
|------------|-------------------------------|----------------------------------------|------------------|-------------|
| 17-01-2001 | Verkenkend onderzoek NEN 5740 | percelen 554 en 1057 (langs Molengoot) | Witteveen en Bos | Hdb25.3.200 |

Verontreinigende activiteiten

Geen gegevens beschikbaar

Geconstateerde verontreinigingen

Geen gegevens beschikbaar

Besluiten

Geen gegevens beschikbaar

Sanering

| | |
|----------------------|--|
| Saneringsoort | |
| Zorgstatus | |
| Uiterste start | |
| Werkelijke start | |
| Werkelijke einddatum | |

Saneringscontouren

Geen gegevens beschikbaar

Zorgmaatregelen

Geen gegevens beschikbaar

Disclaimer

De bodeminformatie die je in deze rapportage aantreft is met zorg door gemeenten of de provincie in het bodeminformatiesysteem ingevoerd. Toch kan het voorkomen dat informatie is verouderd, onvolledig is of onjuistheden bevat. De provincie Overijssel is niet aansprakelijk voor enigerlei schade die het directe of indirecte gevolg is van of in verband staat met het gebruik van deze informatie. Het ontbreken van gegevens in het BIS of deze rapportage wil niet zeggen dat er geen bodemverontreiniging op een perceel of in een gebied aanwezig is. Indien je fouten of onvolkomenheden in de rapportage aantreft kun je ons helpen door deze te mailen naar bodem@overijssel.nl

Toelichting

Samenstelling van bodeminformatie in het bodeminformatiesysteem (BIS)

Verontreinigende activiteiten (HBB) Dat verontreinigende stoffen toch in de bodem terecht komen is vaak het gevolg van bedrijfsactiviteiten. Maar er kan ook sprake zijn van bodemverontreiniging door bijvoorbeeld het ophogen van terreinen voor het bouwrijp maken, het lekken van een brandstoftank of een ongeval. Op basis van (archieff)onderzoek zijn potentiële verontreinigingen op basis van (voormalige)bedrijfsactiviteiten (UBI's) en de bekende bodemverontreinigingen in beeld gebracht, het zgn. landsdekkend beeld (LDB, 2004). De potentiële verontreinigingen vormen het zgn. HistorischBodemBestand (HBB). Deze gegevens vormen de basis voor de werkvoorraad van de provincie. Afhankelijk van de score van de UBI behoort een locatie tot de werkvoorraad (potentiële)bodemverontreiniging die voor 2030 gesaneerd danwel beheerst moet zijn of de spoedeisende werkvoorraad die voor 2015 gesaneerd danwel beheerst moet zijn. Ook voor het bewaken van de voortgang van de bodemsaneringsoperatie van de locaties waar de provincie bevoegd gezag is en de eigen werkprocessen maakt de provincie gebruik van het BIS.

Het Wbb-traject / vervolg Wbb

(potentiële)bodemverontreinigingslocaties doorlopen een zgn. Wbb-traject van onderzoek en sanering totdat de locatie niet meer tot de werkvoorraad van de provincie behoort. De locatie is dan voldoende onderzocht of gesaneerd. Indien op de locatie na sanering nog een restverontreiniging achterblijft (bijv. indien een verontreiniging wordt afgedekt met een verharding of leeflaag) dan is sprake van nazorg. Nazorgmaatregelen worden vastgelegd en gecontroleerd. In dit rapport wordt per locatie aangegeven in welke fase van het Wbb-traject een locatie zich bevindt (Vervolg Wbb-traject):

Wbb traject starten (Wbb-vervolg=Uitvoeren historisch onderzoek)

De locatie behoort op basis van vooronderzoek of vanuit het HBB tot de werkvoorraad van de provincie maar er is nog geen (historisch)onderzoek uitgevoerd. Op enig moment zal onderzoek plaats moeten vinden.

Bodemonderzoek uitvoeren (Wbb-vervolg=Uitvoeren (aanvullend) OO, NO)

Vooronderzoek of historisch onderzoek geeft aanleiding om bodemonderzoek te doen. Daarbij kan sprake zijn van verkennend of nader onderzoek.

Saneringsonderzoek uitvoeren (Wbb-vervolg=Uitvoeren (aanvullend) SO)

Op basis van nader onderzoek is bepaald dat gesaneerd moet worden. Het saneringsonderzoek is gericht op de inventarisatie van de mogelijke wijzen van sanering en zal uitmondend in een keuze van de wijze van sanering Verontreinigende activiteiten (HBB) Dat verontreinigende stoffen toch in de bodem terecht komen is vaak het gevolg van bedrijfsactiviteiten. Maar er kan ook sprake zijn van bodemverontreiniging door bijvoorbeeld het ophogen van terreinen voor het bouwrijp maken, het lekken van een brandstoftank of een ongeval. Op basis van (archieff)onderzoek zijn potentiële verontreinigingen op basis van (voormalige)bedrijfsactiviteiten (UBI's) en de bekende bodemverontreinigingen in beeld gebracht, het zgn. landsdekkend beeld (LDB, 2004). De potentiële verontreinigingen vormen het zgn. HistorischBodemBestand (HBB). Deze gegevens vormen de basis voor de werkvoorraad van de provincie. Afhankelijk van de score van de UBI behoort een locatie tot de werkvoorraad (potentiële)bodemverontreiniging die voor 2030 gesaneerd danwel beheerst moet zijn of de spoedeisende werkvoorraad die voor 2015 gesaneerd danwel beheerst moet zijn. Ook voor het bewaken van de voortgang van de bodemsaneringsoperatie van de locaties waar de provincie bevoegd gezag is en de eigen werkprocessen maakt de provincie gebruik van het BIS.

Het Wbb-traject / vervolg Wbb

(potentiële)bodemverontreinigingslocaties doorlopen een zgn. Wbb-traject van onderzoek en sanering totdat de locatie niet meer tot de werkvoorraad van de provincie behoort. De locatie is dan voldoende onderzocht of gesaneerd. Indien op de locatie na sanering nog een restverontreiniging achter blijft (bijv. indien een verontreiniging wordt afgedekt met een verharding of leeflaag) dan is sprake van nazorg. Nazorgmaatregelen worden vastgelegd en gecontroleerd. In dit rapport wordt per locatie aangegeven in welke fase van het Wbb-traject een locatie zich bevindt (Vervolg Wbb-traject):

Wbb traject starten (Wbb-vervolg=Uitvoeren historisch onderzoek)

De locatie behoort op basis van vooronderzoek of vanuit het HBB tot de werkvoorraad van de provincie maar er is nog geen (historisch)onderzoek uitgevoerd. Op enig moment zal onderzoek plaats moeten vinden.

Bodemonderzoek uitvoeren (Wbb-vervolg=Uitvoeren (aanvullend) OO, NO)

Vooronderzoek of historisch onderzoek geeft aanleiding om bodemonderzoek te doen. Daarbij kan sprake zijn van verkennend of nader onderzoek.

Saneringsonderzoek uitvoeren (Wbb-vervolg=Uitvoeren (aanvullend) SO)

Op basis van nader onderzoek is bepaald dat gesaneerd moet worden. Het saneringsonderzoek is gericht op de inventarisatie van de mogelijke wijzen van sanering en zal uitmondend in een keuze van de wijze van sanering

Saneringsplan opstellen (Wbb-vervolg= Opstellen/uitvoeren (aanvullend) SP)

Als op is vastgesteld dan sanering moet worden uitgevoerd dient een saneringsplan opgesteld te worden. Het saneringsplan wordt door het bevoegd gezag beschikt. In de beschikking op het saneringsplan kan het bevoegd gezag nadere eisen stellen aan de sanering. De saneerder voert de sanering uit overeenkomstig het door het bevoegd gezag goedgekeurde saneringsplan en de voorschriften die zij aan de instemming hebben verbonden.

Sanering en/of evaluatie uitvoeren (Wbb-vervolg=start sanering of uitvoeren (aanvullende) evaluatie)

Als het bevoegd gezag heeft ingestemd met het saneringsplan kan de sanering worden uitgevoerd. Na afronding van de sanering stelt de saneerder een evaluatierapport op. Op basis van het evaluatierapport zal het bevoegd gezag beoordelen of een sanering voldoende is uitgevoerd. Voldoende gesaneerde locatie behoren daarmee niet meer tot de werkvoorraad van de provincie.

Zorgmaatregelen uitvoeren (Wbb-vervolg=uitvoeren tijdelijke beveiliging, actieve nazorg, monitoring en registratie restverontreiniging)

Na sanering kan sprake zijn van restverontreiniging (bijv. indien sprake is van een afdeklaag als saneringsmaatregel). Deze maatregelen kunnen bestaan uit beperkingen in het gebruik van de locatie of het voorkomen blootstelling aan of

verspreiding van de restverontreiniging. Gesaneerd (Wbb-vervolg=voldoende gesaneerd)

Indien een sanering is uitgevoerd wordt doo het bevoegd gezag het evaluatierapport beoordeeld. Indien met een beschikking wordt ingestemd met de uitgevoerde sanering (aan de saneringsdoelstelling is voldaan) behoort de locatie niet meer tot de werkvoorraad van de provincie. Wel kan nog sprake zijn van nazorg zoals bijvoorbeeld het in stand houden van een afdeklaag of het verplicht melden van gewijzigd gebruik.

Geen werkvoorraad (meer) (Wbb-vervolg=voldoende onderzocht of leeg)

De locatie behoort op basis van de UBI score niet tot de werkvoorraad of is voldoende onderzocht of er is geen aanleiding tot onderzoek maar wel bodeminformatie beschikbaar.

Toelichting op de gerapporteerde informatie

Locatie

Algemene gegevens waaronder de locatie in het BIS bekend is. Daarnaast wordt aangegeven of de locatie betrekking heeft op een verontreiniging die na 1 januari 1987 is ontstaan (een zorgplicht geval dat onmiddellijk ongedaan gemaakt moet worden/zijn).

Status

In de wet bodembescherming wordt onderscheid gemaakt tussen ernstige en niet ernstige verontreinigingen. Op basis daarvan wordt bepaald of een locatie door het bevoegd gezag wordt opgepakt. Voordat het bevoegd gezag hierover in een beschikking een uitspraak doet wordt de beoordeling op basis van historisch- en/of verkennend onderzoek vastgelegd (beoordeling). Indien er een uitspraak is van het bevoegd gezag dan wordt dat vermeld bij het veld 'Beschikking'.

Sanering

In een saneringsplan wordt aangegeven hoe de sanering wordt uitgevoerd. Dit kan in fasen gebeuren of in delen van de verontreiniging. Indien het bevoegd gezag een termijn heeft afgegeven voor het starten van de sanering dan wordt dat hier vermeld. Door het beoordelen van een evaluatierapport van de sanering wordt tevens de einddatum van de sanering bepaald.

Uitgevoerde onderzoeken

Een lijst van rapporten die betrekking hebben op de locatie. Deze rapporten worden in het geval van ernstige verontreiniging beoordeeld door het bevoegd gezag Wbb (provincie). Door uitwisseling van gegevens met gemeenten worden ook rapporten vermeld die in het bezit zijn van de betreffende gemeente maar die niet bij de provincie aanwezig zijn.

(mogelijk) Verontreinigende activiteiten

Dit is een overzicht van potentieel verontreinigende (bedrijfs)activiteiten die op de locatie (mogelijk) zijn uitgevoerd, worden vermoed (HBB) en/of zijn onderzocht. Met 'vervallen' wordt aangegeven of een activiteit werkelijk op de locatie heeft plaatsgevonden. Met 'Benoemd' wordt aangegeven of deze activiteit ook in de bodemonderzoeken zijn benoemd. Vervolgens wordt aangegeven of er een verontreiniging veroorzaakt door deze activiteit aanwezig is.

Geconstateerde Verontreinigingen

Indien verontreinigingen in de grond of het grondwater zijn aangetroffen wordt in deze tabel aangegeven in welke mate overschrijding van de normen heeft plaatsgevonden. Tevens wordt vermeld welke omvang de verontreiniging heeft en op welke diepte deze zit.

Besluiten

Op basis van de aangeleverde rapporten doet het bevoegd gezag uitspraak over de mate van verontreiniging (ernst), de spoedeisendheid van saneren (spoed), te nemen maatregelen voor, na en tijdens sanering, saneringsplannen en de uitvoering van de sanering (evaluatie). In dit overzicht worden de door de provincie genomen besluiten vermeld.

Saneringscontouren

Indien sprake is van sanering in delen of fasen dan worden meerdere contouren vermeld. Per fase of deel wordt aangegeven welke saneringsvariant voor de boven- of ondergrond uiteindelijk is uitgevoerd.

Zorgmaatregelen

Indien na sanering nog verontreiniging is achtergebleven zullen maatregelen worden genomen om blootstelling aan of verspreiding van de restverontreiniging te voorkomen. Deze maatregelen worden in het BIS geregistreerd. Het bevoegd gezag houdt toezicht op het in stand houden van deze maatregelen.