

Quickscan Natuurwaardenonderzoek

Hardenbergerweg 26, Bruchterveld (Hardenberg)

In het kader van de Flora- & Faunawet en Natuurbeschermingswet

Colofon

Quickscan Natuurwaardenonderzoek Hardenbergerweg 26 in Bruchterveld

In het kader van de Flora- & Faunawet en Natuurbeschermingswet

Uitgevoerd door: Natuurbank Overijssel

Opdrachtgever: BJZ.NU
Contactpersoon: W. Bekke

Projectnummer en versie: 942, versie 1.0		Status: concept
Projectleider: Ing. P. Leemreise	Veldmedewerker(s): Ing. P. Leemreise	Rapportdatum: 5-12-2016
Ligging projectgebied: Hardenbergerweg 26 in Bruchterveld (Hardenberg)		

Correspondentieadres:
Aladnaweg 18
7122 RR Aalten
info@natuurbankoverijssel.nl



@natuurbankOverijssel

Inhoudsopgave

Samenvatting.....	3
1 Inleiding.....	4
2 Het plangebied.....	5
2.1 Situering.....	5
2.2 Beschrijving van het plangebied.....	5
3 Voorgenomen activiteiten.....	6
3.1 Algemeen.....	6
3.2 Mogelijk effect van de voorgenomen activiteiten op beschermde soorten en/of –nesten.....	6
3.3 Vaststellen van de invloedssfeer.....	7
3.4 Vaststellen van het onderzoeksgebied.....	7
4 Gebiedsbescherming.....	8
4.1 Algemeen.....	8
4.2 Natura 2000-gebied en Beschermd Natuurmonument-gebied.....	8
4.3 Natuurnetwerk Nederland.....	8
4.4 Slotconclusie.....	9
5 Soortenbescherming; het onderzoek.....	10
5.1 Methode.....	10
5.2 Verwachting.....	11
5.3 Resultaten.....	11
5.4 Toetsingskader.....	12
5.5 Wettelijke consequenties van de beoogde ingreep.....	13
5.6 Historische gegevens.....	14
5.7 Volledigheid van het onderzoek.....	14
6 Conclusies en advies.....	15

Samenvatting

Er zijn concrete plannen voor de herontwikkeling van een erf op het adres Hardenbergerweg 26 in Bruchterveld, gemeente Hardenberg. Bestaande voormalige agrarische bebouwing wordt gesloopt om plaats te maken voor woningbouw. Natuurbank Overijssel is gevraagd om te onderzoeken of de voorgenomen activiteit in overeenstemming is met de Flora- en Faunawet, Omgevingsverordening Overijssel en de Natuurbeschermingswet. Voorliggend rapport beschrijft het onderzoeksgebied, de onderzoeksopzet, de resultaten van het onderzoek en de wettelijke consequentie.

Er is in het onderzoeksgebied gekeken naar de aanwezigheid van beschermde planten en dieren en beschermde nesten, holen, rust- en voortplantingslocaties die door de uitvoering van de voorgenomen activiteiten vernield of verstoord worden. Ook is gekeken of de voorgenomen activiteit een negatief effect op beschermd (natuur)gebied heeft.

De voorgenomen activiteit wordt gezien als 'ruimtelijke ontwikkeling'. Voor het verstoren, doden en verwonden van soorten van tabel 1 van de Flora- en faunawet geldt een algemene vrijstelling. Deze vrijstelling geldt ook voor soorten van tabel 2 van de Ff-wet, mits er gewerkt wordt volgens een goedgekeurde gedragscode. Een gedragscode geeft aan hoe zorgvuldig met beschermde dier- en plantensoorten omgegaan dient te worden. Voor het verstoren van soorten uit tabel 3, evenals het verstoren van bezette- en jaarrond beschermde vogelnesten dient een ontheffing aangevraagd te worden.

Het plangebied behoort vermoedelijk tot het functionele leefgebied van sommige grondgebonden zoogdier-, amfibieën-, vogel- en vleermuissoorten.

Sommige vleermuis- en amfibieënsoorten benutten het plangebied als foerageergebied, zij bezetten er geen vaste rust- of verblijfplaatsen. Deze functie wordt door de voorgenomen activiteit niet aangetast en heeft daarom ook geen wettelijke consequenties.

Er nestelen vermoedelijk ieder voortplantingsseizoen vogels in het plangebied. Van de in het plangebied nestelende soorten zijn uitsluitend de bezette nesten beschermd, niet de oude nesten of de nestplaats. Voor het vernielen van bezette nesten kan geen ontheffing van de verbodsbepalingen verkregen worden omdat de voorgenomen activiteit niet als een in de wet genoemd 'belang' wordt beschouwd. De meest geschikte periode om beplanting te rooien en bebouwing te slopen is september-februari.

Sommige grondgebonden zoogdiersoorten bezetten een vaste rust- of voortplantingslocatie in het plangebied of benutten het plangebied als foerageergebied. De functie als foerageergebied wordt door uitvoering van de voorgenomen activiteit niet aangetast en heeft daarom geen wettelijke consequenties voor deze soorten. De soorten die een vaste rust- of voortplantingslocatie in het plangebied bezetten staan allen vermeld in tabel 1 van de Ff-wet. Voor deze soorten geldt een vrijstelling van de verbodsbepalingen 'verstoren, verwonden en doden' als gevolg van activiteiten die in het kader van een ruimtelijke ontwikkeling worden uitgevoerd. De voorgenomen activiteit heeft geen wettelijke consequenties voor die soorten. Mits rekening wordt gehouden met de bescherming van bezette vogelnesten, heeft de voorgenomen activiteit geen wettelijke consequenties in het kader van de Ff-wet. Er hoeft geen nader onderzoek uitgevoerd te worden en er hoeft geen ontheffing van de verbodsbepalingen aangevraagd te worden.

Het plangebied behoort gedeeltelijk tot het Nationaal Natuurnetwerk, maar niet tot Natura2000-gebied. De voorgenomen activiteiten hebben geen negatief effect op de kernkwaliteiten en omgevingscondities van het NNN. Vanwege de lokale invloedsfeer, hebben de voorgenomen activiteiten geen negatief effect op beschermd gebied buiten het plangebied. De Ff-wet, Omgevingsverordening Overijssel en de Natuurbeschermingswet vormen geen belemmering voor uitvoering van de voorgenomen activiteiten.

1 Inleiding

Er zijn concrete plannen voor de herontwikkeling van een erf op het adres Hardenbergerweg 26 in Bruchterveld, gemeente Hardenberg. Bestaande voormalige agrarische bebouwing wordt gesloopt om plaats te maken voor woningbouw. Natuurbank Overijssel is gevraagd om te onderzoeken of de voorgenomen activiteit in overeenstemming is met de Flora- en Faunawet, Omgevingsverordening Overijssel en de Natuurbeschermingswet. Voorliggend rapport beschrijft het onderzoeksgebied, de onderzoeksopzet, de resultaten van het onderzoek en de wettelijke consequentie.

Er is in het onderzoeksgebied gekeken naar de aanwezigheid van beschermde planten en dieren en beschermde nesten, holen, rust- en voortplantingslocaties die door de uitvoering van de voorgenomen activiteiten vernield of verstoord worden. Ook is gekeken of de voorgenomen activiteit een negatief effect op beschermd (natuur)gebied heeft.

Toepasbaarheid

De resultaten van het onderzoek zijn toepasbaar op twee verschillende momenten. Ten eerste wordt de beoordeling van de wettelijke consequentie van de voorgenomen activiteit in het kader van de Ff-wet gebruikt bij het beoordelen van de vraag of er sprake is van een goede ruimtelijke ordening. Deze vraag dient zich aan in het proces van de Ruimtelijke Ordening, zoals bij het wijzigen van een bestemmingsplan. Ten tweede wordt aangegeven in deze rapportage op welke wijze de voorgenomen activiteit in overeenstemming met de Ff-wet uitgevoerd kan worden. Indien aan de orde, wordt aangegeven in welke periode van het jaar bepaalde werkzaamheden niet uitgevoerd mogen worden en of aanvullende maatregelen of een ontheffing van de verbodsbepalingen van de Ff-wet vereist is.

2 Het plangebied

2.1 Situering

Het plangebied is gesitueerd aan de Hardenbergerweg 26 in Bruchterveld, gemeente Hardenberg. Het ligt in het buitengebied, circa één kilometer ten zuiden van Hardenberg. Het plangebied ligt aan het einde van een doodlopende erftoegangsweg, net ten zuiden van de Vecht. Op onderstaande kaart wordt de globale ligging van het plangebied aangeduid met de rode marker.

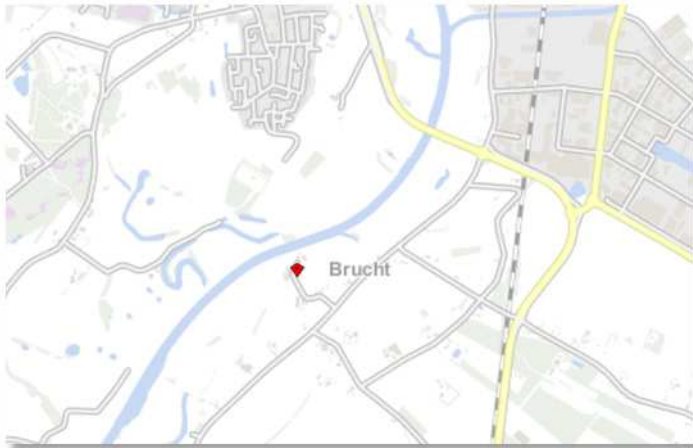

Globale ligging van het plangebied. De ligging van het plangebied wordt met de rode marker aangeduid. (bron: PDOK).

2.2 Beschrijving van het plangebied

Het plangebied vormt een deel van een voormalig agrarisch erf en bestaat uit erfverharding, bebouwing ,natuurlijke opslag van flier en berk en weidegrond. In het plangebied staan twee bakstenen gebouwen welke gedekt zijn met golfplaten, een romneyloods en een loods welke gedekt is met golfplaten en de wanden bekleed zijn met koude damwandplaten. De beide bakstenen schuren beschikken over een (met steenwol) geïsoleerde spouw en dakisolatie in de vorm van hardschuimen isolatiepanelen. Op onderstaande luchtfoto wordt het plangebied in detail weergegeven.



Detailopname van het plangebied. Het plangebied wordt met de gele lijn aangeduid. (Bron: PDOK)

3 Voorgenomen activiteiten

3.1 Algemeen

De bebouwing in het plangebied wordt gesloopt om plaats maken voor de bouw van een schuurwoning en een groepsaccommodatie. Het omringende terrein wordt landschappelijk ingepast, onder meer door de aanplant van bomen en struiken en de aanleg van een poel en bloem- en faunairijk grasland. Aan de zuidzijde van het plangebied worden een nieuwe erftoegangsweg en parkeerplaatsen aangelegd. Op onderstaande afbeelding wordt de wenselijke nieuwe situatie weergegeven.

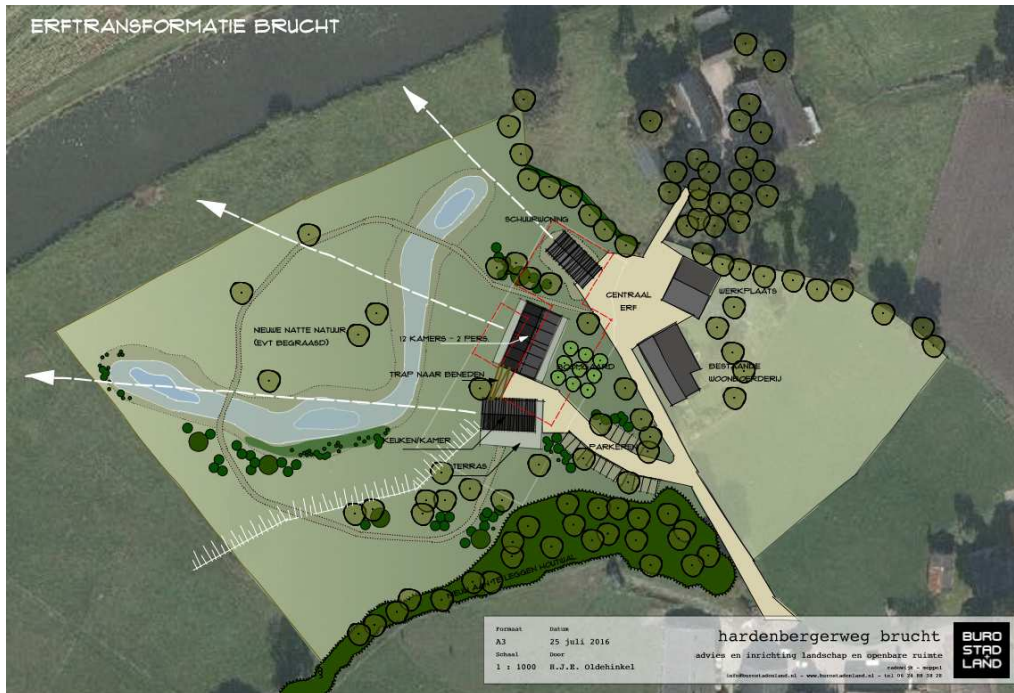

Impressie van het wenselijke eindbeeld. (bron: buro stad+land)

De volgende activiteiten worden getoetst op relevantie t.a.v. de Flora- en faunawet:

- Slopen gebouwen.
- Bouwrijp maken bouwplaatsen en bouwen woning en groepsaccommodatie.
- Aanleggen erftoegangsweg, parkeerplaatsen en landschappelijke inpassing.

3.2 Mogelijk effect van de voorgenomen activiteiten op beschermde soorten en/of –nesten

De voorgenomen activiteiten hebben mogelijk een negatieve invloed op beschermde soorten en natuurgebied. We onderscheiden de volgende negatieve invloeden:

Mogelijke tijdelijke invloeden:

- Geluid, stof en trillingen tijdens de sloop, bouwrijp maken van de bouwplaatsen, bouwen van de woning en groepsaccommodatie en natuurontwikkeling

Mogelijke permanente invloeden:

- Mogelijk afname/verdwijnen van beschermde vaste rust- of verblijfplaatsen en/of jaar rond beschermde nesten;
- Vernielen/verdwijnen van beschermde soorten;
- Aantasting van de kwaliteit van het leefgebied van beschermde soorten;
- Aantasting van de kwaliteit van beschermde natuurgebieden.

3.3 Vaststellen van de invloedsfeer

Naast een tijdelijk effect in het onderzoeksgebied, kan het voorkomen dat een voorgenomen activiteit een negatief effect heeft op beschermde soorten of beschermd natuurgebied buiten het onderzoeksgebied. Dit noemen we de invloedsfeer. De omvang van de invloedsfeer wordt bepaald door de aard en omvang van de tijdelijke en/of permanente nieuwe situatie. Het effect van voorgenomen activiteit op een beschermde soort verschilt per soort en/of soortgroep.

Beoordeling van de invloedsfeer van de voorgenomen activiteit:

De invloedsfeer van de voorgenomen activiteit is lokaal en heeft geen negatief effect op beschermd natuurgebied of beschermde soorten buiten het plangebied. Mogelijk zijn tijdens de sloop- en bouwfase geluid, stof en trillingen waarneembaar buiten het plangebied. Deze effecten zijn incidenteel en kortstondig en zullen niet leiden tot verstoring van beschermde faunasoorten.

3.4 Vaststellen van het onderzoeksgebied

Vanwege de lokale invloedsfeer wordt het onderzoeksgebied gelijk gesteld aan het plangebied.

4 Gebiedsbescherming

4.1 Algemeen

In dit hoofdstuk wordt ingegaan op het mogelijke effect van de voorgenomen activiteit op beschermd natuurgebied en het Natuurnetwerk Nederland (voorheen EHS genoemd).

4.2 Natura 2000-gebied en Beschermd Natuurmonument-gebied

De bescherming van Natura 2000-gebied en Beschermd Natuurmonument-gebied wordt geregeld via de Natuurbeschermingswet. Provincies vormen het bevoegd gezag voor de duurzame veiligstelling van deze gebieden in hun provincie. Voor activiteiten die leiden tot aantasting van de duurzame instandhouding van deze gebieden dient een natuurbeschermingswetvergunning aangevraagd te worden.

Ligging t.o.v. beschermd natuurgebied

Het plangebied behoort niet tot Natura 2000-gebied. Gronden die tot Natura2000-gebied behoren liggen op minimaal 5,3 kilometer afstand van het plangebied. Op onderstaande afbeelding wordt de ligging van Natura 2000-gebied in de omgeving van het plangebied weergegeven.

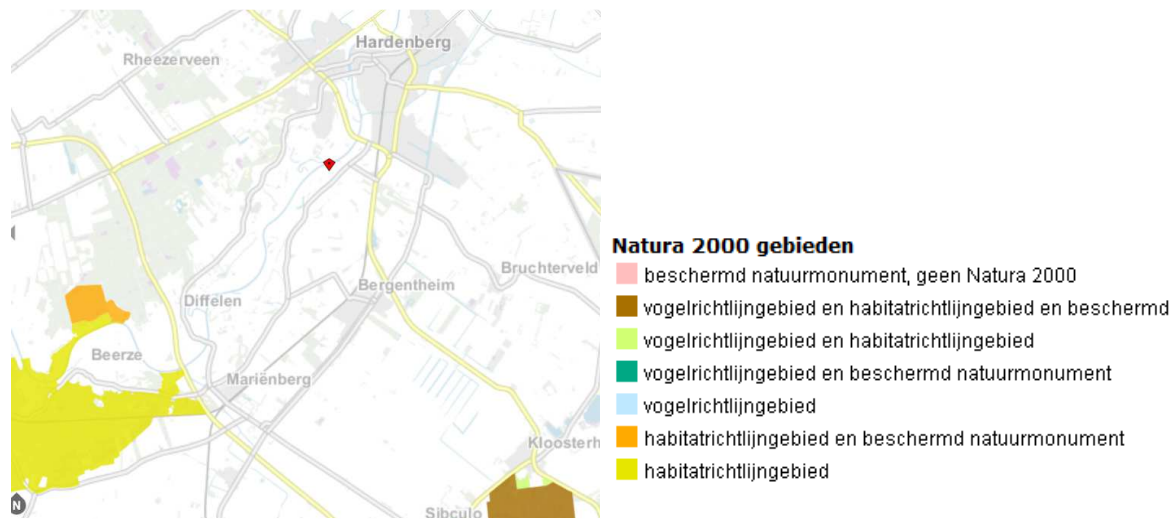

Ligging van Natura 2000-gebied nabij het plangebied. De ligging van het plangebied wordt met de rode marker weergegeven. (bron: Provincie Overijssel)

Effectbeoordeling

De invloedssfeer van de voorgenomen activiteit is lokaal. Dat betekent dat de voorgenomen activiteit geen negatief effect op het naastgelegen Natura2000-gebied.

Conclusie

De voorgenomen activiteit heeft geen negatief effect op de instandhoudingsdoelen van Natura2000-gebied. Er hoeft geen nader onderzoek uitgevoerd te worden en er hoeft geen natuurbeschermingswetvergunning aangevraagd te worden.

4.3 Natuurnetwerk Nederland

Provincies zijn verantwoordelijk voor de veiligstelling en ontwikkeling van het Natuurnetwerk Nederland (verder NNN genoemd). De beoordeling of de voorgenomen activiteit past in het NNN dient met name uitgevoerd te worden in de afweging van een 'goede ruimtelijke ordening' als onderdeel van de ruimtelijke onderbouwing. De aanwezigheid van beschermde planten en dieren is daarbij niet direct van belang.

Het ruimtelijk beleid voor het NNN is gericht op „behoud, herstel en ontwikkeling van de wezenlijke kenmerken en waarden van het NNN” waarbij we tevens zoveel mogelijk rekening houden met de andere belangen die in het gebied aanwezig zijn. De kernkwaliteiten binnen het NNN zijn natuurkwaliteit,

landschappelijke kwaliteiten en beleving van rust. Voor ontwikkelingen die niet passen binnen de doelstelling van het NNN is geen ruimte, tenzij er sprake is van een zwaarwegend maatschappelijk belang waar niet op een andere manier aan kan worden voldaan. Daarbij hanteren we de zogenaamde NNN-spelregels: herbegrenzing van het NNN, saldering van negatieve effecten en toepassing van het compensatiebeginsel. Het „nee, tenzij“-principe en de overige spelregels hebben wij opgenomen in de provinciale Omgevingsverordening. Er is door toepassing van de spelregels ruimte voor het aanpassen van de begrenzing als daarmee de doelen op een betere manier kunnen worden bereikt.

Ligging t.o.v. het NNN

Het plangebied behoort gedeeltelijk tot het NNN. De opstallen en erfverharding liggen buiten het NNN, maar de gronden ten westen en noorden van het erf behoren tot het Natuurnetwerk Nederland. Deze gronden worden aangeduid als bestaande natuur en als nieuw te realiseren natuur (netto begrensd). Op onderstaande kaart wordt de ligging van het NNN in de omgeving van het plangebied weergegeven.



Ligging van het NNN en waardevolle wateren nabij het plangebied. Het plangebied wordt met de rode contour aangeduid. (Bron: Provincie Overijssel)

Effectbeoordeling

De sloop- en bouwactiviteiten worden uitgevoerd op gronden buiten het NNN. Deze activiteiten hebben geen invloed op de kernkwaliteiten en omgevingscondities van het NNN. Het deel van het plangebied dat tot het NNN behoort, wordt natuurtechnisch ingericht en dito beheerd. Deze activiteiten versterken de kernkwaliteiten van het NNN en worden beschouwd als een positieve ontwikkeling.

Conclusie

De voorgenoemde activiteit heeft geen negatief effect op het NNN. Er hoeft geen nader onderzoek uitgevoerd te worden en er hoeft geen ontheffing aangevraagd te worden.

4.4 Slotconclusie

Het plangebied behoort deels tot het Natuurnetwerk Nederland, maar niet tot Natura2000. De voorgenoemde activiteiten in het plangebied buiten het NNN hebben geen negatief effect op het NNN. De voorgenoemde plannen voor natuurontwikkeling op gronden binnen het NNN hebben een positief effect op de kernkwaliteiten van het NNN ter plekke. De voorgenoemde activiteiten hebben geen negatief effect op de duurzame instandhouding van Natura2000-gebied. Er is geen nader onderzoek nodig in het kader van gebiedsbescherming en er hoeft geen ontheffing van de Omgevingsverordening Overijssel of Natuurbeschermingswetvergunning aangevraagd te worden.

5 Soortenbescherming; het onderzoek

5.1 Methode

In het kader van het natuurwaardenonderzoek is het onderzoeksgebied op 17 november 2016 tijdens de daglichtperiode (late ochtend) bezocht. Het terrein is te voet onderzocht op de aanwezigheid en potentiële aanwezigheid van beschermde flora- en faunawaarden. Het gebied is visueel en auditief onderzocht.

Bij het bepalen van de mogelijke aantasting van beschermde soorten is gebruik gemaakt van de volgende bronnen:

- Veldbezoek door ervaren ecooloog¹
- Aanvullend bronnenonderzoek (o.a. waarneming.nl, telmee.nl, internet);

Specifieke relevante literatuurbronnen zijn o.a.

- Digitale atlas van amfibieën en reptielen (RAVON 2015)
- De zoogdieren van Overijssel (Douma 2011)

Flora en vegetatie

Het onderzoeksgebied is visueel onderzocht op het voorkomen van beschermde planten. De onderzoeksperiode is geschikt voor floristisch onderzoek al zijn voorjaars- en zomerbloeiers soms lastig te vinden half november. Op basis van standplaatsfactoren en abiotische parameters kan een goede inschatting gemaakt worden van de potentie van het onderzoeksgebied en of de uitgevoerde inventarisatie voldoet aan de gestelde eisen.

Vogels

Het gebied is visueel en auditief onderzocht op het voorkomen van broedvogels. De onderzoeksperiode is niet geschikt om alle in Nederland voorkomende broedvogelsoorten vast te stellen, omdat de meeste vogelsoorten half november weinig tot geen territoriumindicerend gedrag vertonen en de meeste zomergasten vertrokken zijn op weg naar hun winterverblijfplaatsen. Op basis van een beoordeling van de landschapsecologische kenmerken kan een goede inschatting gemaakt worden welke vogels mogelijk in het plangebied nestelen.

Grondgebonden zoogdieren en vleermuizen

Het onderzoeksgebied is visueel onderzocht op het voorkomen van beschermde grondgebonden zoogdieren en vleermuizen. De onderzoeksperiode is geschikt voor onderzoek naar grondgebonden zoogdieren, maar matig geschikt voor onderzoek naar vleermuizen. Half november hebben de meeste vleermuissoorten hun winterverblijfplaats bezet, maar tijdens 'warme' avonden (met temperatuur + 10°C) kunnen sommige vleermuissoorten, zoals de gewone dwergvleermuis, nog wel actief zijn.

Er is onder andere gekeken naar graaf-, vaat-, krabsporen, uitwerpselen, prooiresten, pootafdrukken, haren en holen van (grondgebonden) zoogdieren. Op basis van landschappelijke kenmerken van het onderzoeksgebied kan een goede inschatting gemaakt worden van de potentiële functie van het onderzoeksgebied voor grondgebonden zoogdieren. Een visuele inspectie van gebouwen kan in sommige gevallen een betrouwbare beoordeling vormen van de mogelijke functie van bebouwing voor vleermuizen.

Amfibieën en reptielen

De onderzoeksperiode is ongeschikt voor onderzoek naar amfibieën en reptielen. Deze soorten hebben half november hun winterverblijfplaats betrokken en hebben zich verborgen in holen in de grond, in de strooisellaag of onder takkenbossen en zijn daarom niet meer zichtbaar in het veld. Op basis van

¹ Het onderzoek is uitgevoerd door Ing. P.E.B. Leemreide. Hij heeft ruim 30 jaar ervaring als veldbioloog. Eerst specifiek op het gebied van vogelstudie, later meer integraal met een tweede specialisatie op het gebied van grondgebonden kleine zoogdieren en vleermuizen. Hij voert jaarlijks 120-140 quickscan natuurwaardenonderzoeken uit, verspreid over heel Nederland.

landschappelijke kenmerken kan een goede beoordeling gemaakt worden van de potentie van het onderzoeksgebied voor beschermde amfibieën- en reptielensoorten en of de uitgevoerde inventarisatie voldoet aan de gestelde eisen voor onderzoek naar deze soorten.

Dagvlinders

Het onderzoeksgebied is niet onderzocht op het voorkomen van beschermde dagvlinders omdat potentieel geschikt functioneel leefgebied voor beschermde dagvlindersoorten in het plangebied ontbreekt.

Libellen

Het onderzoeksgebied is niet onderzocht op het voorkomen van libellen omdat potentieel geschikt functioneel leefgebied voor beschermde libellensoorten in het plangebied ontbreekt.

Kevers en mieren

Het onderzoeksgebied is niet onderzocht op het voorkomen van beschermde kever- en mierensoorten omdat functioneel leefgebied voor beschermde kevers en mieren in het plangebied ontbreekt.

Vissen en kreeftachtige

Het onderzoeksgebied is onderzocht op het voorkomen van beschermde vissensoorten omdat functioneel leefgebied voor beschermde vissen en kreeftachtige in het plangebied ontbreekt.

5.2 Verwachting

Op basis van bronnenonderzoek, landschappelijke karakteristieken, beheer, omvang en gebruik van het onderzoeksgebied is het aannemelijk dat onderstaande soortgroepen in het gebied voorkomen:

- Grondgebonden zoogdieren
- Amfibieën
- Vogels
- Vleermuizen

5.3 Resultaten

In deze paragraaf worden de resultaten van het veldbezoek gepresenteerd. Alleen soorten die in het plangebied vastgesteld zijn of waarvan het plangebied een essentieel onderdeel van het functionele leefgebied vormt, worden in deze paragraaf besproken.

Vogels

Er zijn geen directe aanwijzingen gevonden, maar mogelijk nestelen er ieder voortplantingsseizoen vogels in de toegankelijke gebouwen. Daarbij gaat het mogelijk om soorten als merel, witte kwikstaart, houtduif, verwilderde postduif, koolmees en winterkoning. Deze soorten kunnen nestelen in toegankelijke bebouwing (romneyloads) of onder dakbedekking. Er zijn in het plangebied geen huismussen, steen- of kerkuilen vastgesteld en het plangebied wordt als een ongeschikt functioneel leefgebied voor huismussen beschouwd.

Grondgebonden zoogdieren

Er zijn tijdens het veldbezoek geen grondgebonden zoogdieren waargenomen en er zijn geen aanwijzingen gevonden dat het plangebied tot het functionele leefgebied van grondgebonden zoogdiersoorten behoort. Gelet op de inrichting van het plangebied en het gevoerde beheer, is het aannemelijk dat het plangebied tot het functionele leefgebied van sommige algemene- en weinig kritische soorten als bosmuis, mol, veldmuis, egel, haas, bruine rat, vos, rosse woelmuis, steenmarter en bunzing behoort. Voorgenoemde soorten benutten het plangebied als hoofdzakelijk als foerageergebied, terwijl soorten als bosmuis, bruine rat, veldmuis, rosse woelmuis en mol het plangebied mogelijk ook benutten als voortplantingslocatie. Er zijn geen aanwijzingen gevonden dat steenmarters een vaste rust- of voortplantingslocatie tussen de isolatiepanelen en het dak bezetten. Vanwege de inrichting en het gevoerde beheer, wordt het plangebied niet als functioneel leefgebied van de veldspitsmuis beschouwd. Geschikt biotoop voor deze soort ontbreekt.

Amfibieën

Er zijn tijdens het veldbezoek geen amfibieën waargenomen, maar gelet op de inrichting en het gevoerde beheer lijkt de buitenruimte van het plangebied een geschikt landhabitat voor sommige algemene- en weinig kritische soorten als gewone pad, bruine kikker, bastaardkikker en kleine watersalamander. Deze soorten benutten de buitenruimte in het plangebied mogelijk als foerageergebied, maar bezetten er geen vaste rust- of voortplantingsplaatsen. Gelet op de inrichting en het gevoerde beheer in het plangebied, komen amfibieën vermoedelijk incidenteel en in lage aantallen in het gebied voor.

Vleermuizen

Verblijfplaatsen

Verschillende vleermuissoorten bezetten bij voorkeur verblijfplaatsen in gebouwen, zoals gewone dwergvleermuis, meervleermuis en laatvlieger. Deze soorten kunnen gebouwen benutten als zomerverblijfplaats, kraamkolonie en winterverblijfplaats. Vleermuizen kunnen een verblijfplaats bezetten in de (holle) spouw, achter gevelbetimmeringen, loodslabben, windveren, daklijsten en vensterluiken. Soms bezetten vleermuizen een verblijfplaats op geïsoleerde zolders of in gaten en kieren van oude houten gebinten.

Er zijn in het plangebied geen vleermuizen waargenomen en er zijn geen aanwijzingen gevonden dat vleermuizen een vaste verblijfplaats in het plangebied bezetten. De in het gebied aanwezige bebouwing, wordt als een ongeschikte verblijfplaats voor vleermuizen beschouwd. De beide bakstenen gebouwen beschikken wel over een (holle) spouw, maar deze is vermoedelijk geïsoleerd met steenwol waardoor deze ongeschikt wordt als verblijfplaats voor vleermuizen. De romneyloods en de loods met damwandpanelen worden als een ongeschikte verblijfplaats voor vleermuizen beschouwd.

Foerageergebied

Het onderzoek is uitgevoerd buiten de actieve periode van de dag waarop vleermuizen foerageren. Gelet op de inrichting van het plangebied en het omringende landschap, is het aannemelijk dat het plangebied tot het foerageergebied behoort van soorten als gewone dwergvleermuis, laatvlieger en gewone grootoorvleermuis. Deze soorten foerageren langs de randen en kronen van bomen en struiken in het plangebied. Vanwege de inrichting, het gevoerde beheer en de kleine oppervlakte heeft het plangebied een beperkte betekenis als foerageergebied voor vleermuizen.

Vliegroutes

Het plangebied vormt geen verbindende schakel in een lijnvormig landschapselement en vormt daarom geen onderdeel van een vliegroute van vleermuizen.

Overige soorten

Er zijn geen andere beschermde soorten aangetroffen. Het gevoerde beheer en de inrichting maken het plangebied tot een ongeschikt functioneel leefgebied voor deze soorten.

5.4 Toetsingskader

Voor het doden, verwonden en verstoren van soorten van tabel 1 van de Ff-wet geldt een algemene vrijstelling indien de werkzaamheden worden uitgevoerd in het kader van een ruimtelijke ontwikkeling en/of bestendig beheer. Voor doden, verwonden en verstoren van soorten uit tabel 2 van de Ff-wet geldt deze vrijstelling ook, mits er gewerkt wordt volgens een goedgekeurde gedragscode. Wel dient rekening gehouden te worden met jaar rond beschermde nesten en -leefgebieden, evenals bezette vogelnesten. Soorten uit tabel 3 zijn beschermd. Voor het uitvoeren van werkzaamheden die leiden tot verstoren, doden of verwonden van deze soorten is een ontheffing noodzakelijk.

Voorgenomen activiteit wordt gezien als 'ruimtelijke ontwikkeling'. Voor het verstoren, verwonden en doden van soorten van tabel 1 geldt een algemene vrijstelling. Deze vrijstelling geldt ook voor soorten van tabel 2 van de Ff-wet, mits er gewerkt wordt volgens een goedgekeurde gedragscode. Een gedragscode

geeft aan hoe bedrijven zorgvuldig met beschermde dier- en plantensoorten op bouwplaatsen kunnen omgaan. Voor het verstoren van soorten uit tabel 3, evenals het verstoren van bezette vogelnesten en jaar rond beschermde vogelnesten dient een ontheffing aangevraagd te worden.

De Wet Natuurbescherming wordt per 1 januari 2017 ingevoerd. Tijdens de afhandeling van de ruimtelijke procedure van dit project kan het wettelijk kader dus gewijzigd worden.

Er is overgangsrecht vastgesteld, waarbij ontheffingen die worden aangevraagd voor 1 januari 2017 afgehandeld worden onder het nu geldende juridische toetsingskader. Dat houdt in dat mogelijk maatregelen voor soorten moeten worden getroffen die nu nog wel beschermd zijn en na 1 januari niet meer.

5.5 Wettelijke consequenties van de beoogde ingreep

Vogels

Van de soorten die in het plangebied nestelen, zijn uitsluitend de bezette nesten beschermd, niet de oude nesten of de nestplaatsen. Voor het verstoren/vernielen van bezette nesten (eieren) en het verwonden/doden van vogels kan geen ontheffing van de verbodsbepalingen van de Ff-wet verkregen worden omdat de voorgenomen activiteit niet als een in de wet genoemd wettelijk belang wordt beschouwd. Werkzaamheden die leiden tot het verstoren/vernielen van vogelnesten, zoals het rooien van beplanting en het slopen van de kapschuur, dienen buiten de voortplantingsperiode van vogels uitgevoerd te worden.

Vleermuizen

Verblijfplaatsen

Vleermuizen bezetten geen verblijfplaats in het plangebied en de voorgenomen activiteit heeft geen negatief effect op aanwezige verblijfplaatsen buiten het plangebied. De voorgenomen activiteit heeft geen wettelijke consequentie voor dit aspect van het functionele leefgebied van vleermuizen. Nader onderzoek of het aanvragen van een ontheffing is niet nodig.

Foerageergebied

De functie van het plangebied als foerageergebied voor vleermuizen wordt door de voorgenomen activiteit niet aangetast en heeft daarom geen wettelijke consequenties voor dit aspect van het functionele leefgebied van vleermuizen. Nader onderzoek of het aanvragen van een ontheffing is niet nodig.

Vliegroute

Het plangebied heeft geen functie als vliegroute voor vleermuizen. De voorgenomen activiteit heeft geen wettelijke consequentie voor dit aspect van het functionele leefgebied van vleermuizen. Nader onderzoek of het aanvragen van een ontheffing is niet nodig.

Amfibieën

De in het plangebied voorkomende amfibieënsoorten staan allen vermeld in tabel 1 van de Ft-wet. Voor deze soorten geldt een vrijstelling van de verbodsbepalingen 'verstoren, verwonden en doden' als gevolg van handelingen die in het kader van een ruimtelijke ontwikkeling worden uitgevoerd. De voorgenomen activiteit heeft geen wettelijke consequenties. Er hoeft geen nader onderzoek uitgevoerd te worden en er hoeft geen ontheffing van de verbodsbepalingen aangevraagd te worden

Grondgebonden zoogdieren

De functie van het plangebied als foerageergebied voor grondgebonden zoogdieren wordt niet aangetast door de voorgenomen activiteit. Soorten met een vaste rust- of voortplantingslocatie in het plangebied staan allen vermeld in tabel 1 van de Ff-wet of zijn niet beschermd (mol). Voor deze soorten geldt een vrijstelling van de verbodsbepalingen 'verstoren, verwonden en doden' als gevolg van handelingen die in het kader van een ruimtelijke ontwikkeling worden uitgevoerd. De voorgenomen activiteit heeft geen wettelijke consequenties. Er hoeft geen nader onderzoek uitgevoerd te worden en er hoeft geen ontheffing van de verbodsbepalingen aangevraagd te worden.

Overige soorten

Het plangebied behoort niet tot functioneel leefgebied van andere beschermde soorten. De voorgenomen activiteit heeft geen negatief effect op deze overige beschermde soorten. Nader onderzoek of het aanvragen van een ontheffing is niet noodzakelijk.

Soortgroep	Soorten planlocatie	Verbodsbepalingen*	aandachtspunt
Zoogdieren; grondgebonden soorten (vaste rust- of voortplantingslocatie in plangebied)	Diverse soorten tabel 1, geen soorten tabel 2-3	Niet van toepassing	Geen
Zoogdieren; grondgebonden soorten (foerageergebied)	Diverse soorten tabel 1, steenmarter (tabel 2), geen soorten tabel 3	Niet van toepassing	Geen
Vogels; bezette nesten	Diverse soorten	Art. 9,12	Beplanting rooien en bebouwing slopen buiten voortplantingsperiode
Vogels; jaarrond beschermde nesten en nestplaatsen	Niet aanwezig	Niet van toepassing	Geen
Amfibieën	Diverse soorten tabel 1, geen soorten tabel 2-3	Niet van toepassing	Geen
Vleermuizen; foerageergebied	Diverse soorten	Niet van toepassing	Geen
Vleermuizen; vaste verblijfplaatsen en vliegrouwe	Niet aanwezig	Niet van toepassing	Geen
Overige soorten	Niet aanwezig	Niet van toepassing	Geen

* Toelichting verbodsbepalingen tabel:

Artikel 2: Zorgplicht en Zorgvuldig handelen ten aanzien van alle plant- en diersoorten, al dan niet beschermd

Artikel 8: Verbod: plukken, uitsteken, vernielen, beschadigen of verwijderen van beschermde planten

Artikel 9: Verbod: opsporen, vangen, bemachtigen, doden, verwonden van beschermde dieren

Artikel 10: Verbod: opzettelijk verontrusten van beschermde dieren

Artikel 11: Verbod: wegnemen, verstoren, aantasten van verblijfplaatsen en voortplantingsplaatsen

Artikel 12: Verbod: zoeken, rapen, beschadigen, vernielen of uit nesten nemen van eieren

Artikel 13: Verbod: onder zich hebben van beschermde planten, dieren, eieren of producten hiervan

Tabel 1. Aangetroffen of verwachte beschermde soorten (Ff-wet tabel 2 of 3) die mogelijk geschaad worden.

5.6 Historische gegevens

Van de onderzoeksgebieden zijn geen historische gegevens bekend.

5.7 Volledigheid van het onderzoek

Het onderzoek is volledig uitgevoerd met geschikte weersomstandigheden. Het volledige onderzoeksgebied is onderzocht.

6 Conclusies en advies

De voorgenomen activiteit wordt gezien als 'ruimtelijke ontwikkeling'. Voor het verstoren, doden en verwonden van soorten van tabel 1 van de Flora- en faunawet geldt een algemene vrijstelling. Deze vrijstelling geldt ook voor soorten van tabel 2 van de Ff-wet, mits er gewerkt wordt volgens een goedgekeurde gedragscode. Een gedragscode geeft aan hoe zorgvuldig met beschermde dier- en plantensoorten omgegaan dient te worden. Voor het verstoren van soorten uit tabel 3, evenals het verstoren van bezette- en jaarrond beschermde vogelnesten dient een ontheffing aangevraagd te worden.

Het plangebied behoort vermoedelijk tot het functionele leefgebied van sommige grondgebonden zoogdier-, amfibieën-, vogel- en vleermuissoorten.

Sommige vleermuis- en amfibieënsoorten benutten het plangebied als foerageergebied, zij bezetten er geen vaste rust- of verblijfplaatsen. Deze functie wordt door de voorgenomen activiteit niet aangetast en heeft daarom ook geen wettelijke consequenties.

Er nestelen vermoedelijk ieder voortplantingsseizoen vogels in het plangebied. Van de in het plangebied nestelende soorten zijn uitsluitend de bezette nesten beschermd, niet de oude nesten of de nestplaats. Voor het vernielen van bezette nesten kan geen ontheffing van de verbodsbepalingen verkregen worden omdat de voorgenomen activiteit niet als een in de wet genoemd 'belang' wordt beschouwd. De meest geschikte periode om beplanting te rooien en bebouwing te slopen is september-februari.



Sommige grondgebonden zoogdiersoorten bezetten een vaste rust- of voortplantingslocatie in het plangebied of benutten het plangebied als foerageergebied. De functie als foerageergebied wordt door uitvoering van de voorgenomen activiteit niet aangetast en heeft daarom geen wettelijke consequenties voor deze soorten. De soorten die een vaste rust- of voortplantingslocatie in het plangebied bezetten staan allen vermeld in tabel 1 van de Ff-wet. Voor deze soorten geldt een vrijstelling van de verbodsbepalingen 'verstoren, verwonden en doden' als gevolg van activiteiten die in het kader van een ruimtelijke ontwikkeling worden uitgevoerd. De voorgenomen activiteit heeft geen wettelijke consequenties voor die soorten. Mits rekening wordt gehouden met de bescherming van bezette vogelnesten, heeft de voorgenomen activiteit geen wettelijke consequenties in het kader van de Ff-wet. Er hoeft geen nader onderzoek uitgevoerd te worden en er hoeft geen ontheffing van de verbodsbepalingen aangevraagd te worden.

Het plangebied behoort gedeeltelijk tot het Nationaal Natuurnetwerk, maar niet tot Natura2000-gebied. De voorgenomen activiteiten hebben geen negatief effect op de kernkwaliteiten en omgevingscondities van het NNN. Vanwege de lokale invloedssfeer, hebben de voorgenomen activiteiten geen negatief effect op beschermd gebied buiten het plangebied. De Ff-wet, Omgevingsverordening Overijssel en de Natuurbeschermingswet vormen geen belemmering voor uitvoering van de voorgenomen activiteiten.

- Bijlagen:
 Bijlage 1. De natuurkalender
 Bijlage 2. Toelichting Flora- en faunawet
 Bijlage 3. Fotobijlage

Bijlage 1 Natuurkalender

	jan	feb	mrt	apr	mei	jun	jul	aug	sep	okt	nov	dec
houtopstanden												
afzetten / hakhoutbeheer												
dunnen												
verwijderen opslag / exoot, nazorg												
heg afzetten												
knotten												
opsnoeien / opkronen												
hoogstam wintersnoei												
hoogstam zomersnoei												
bomen met winterslaapplaats vogels												
vleermuisbomen zomerverblijf												
vleermuisbomen paarplaats												
das												
hazelmuis struweel en hakhoutbeheer												
boomkikker struweel												
Grazige vegetaties												
maaieren vochtig/nat grasland												
maaieren droog schraalgrasland												
Wateren												
poel opschonen												
boomkikker wateren												
geelbuikvuurpad kleinschalig												
geelbuikvuurpad grootschalig												
Gebouwen m.b.t. vleermuizen												
zomerverblijf												
winterverblijf												

-  Optimale periode voor werkzaamheden.
-  Acceptabele periode voor werkzaamheden.
De werkzaamheden verrichten onder voorwaarden zoals beschreven in protocol.
-  Geen werkzaamheden in deze periode.
Wanneer er wel gewerkt moet worden is een ontheffing verplicht.

Bijlage 2

Toelichting Flora en faunawet

Algemeen

De Flora- en faunawet regelt (onder andere) de bescherming van kwetsbare en bedreigde inheemse planten en diersoorten. Onder de algemene verbodsbepalingen (Artikelen 8 t/m 18) worden handelingen verboden die kunnen leiden tot het vernielen van beschermde inheemse planten op hun groeiplaats en beschermde inheemse dieren in hun natuurlijke leefomgeving. Zo is het onder meer verboden om beschermde inheemse planten te plukken, verzamelen, af te snijden, uit te steken, te vernielen, te beschadigen, te ontwortelen of op enige wijze van hun groeiplaats te verwijderen. Daarnaast is het verboden om inheemse beschermde diersoorten opzettelijk te verontrusten dan wel hun nesten, holen of andere voortplantingsplaatsen of vaste rust- of verblijfplaatsen te beschadigen, vernielen, uit te halen, weg te nemen of te verstoren.

De Ff-wet biedt onder Artikel 75 de mogelijkheid tot het verkrijgen van een ontheffing van de in de Artikelen 8 t/m 18 genoemde verbodsbepalingen. De genoemde vrijstellingen worden alleen verleend in zoverre er geen 'andere bevredigende oplossing bestaat en indien geen afbreuk wordt gedaan aan een gunstige staat van instandhouding van de soort.

Om te bepalen of ontheffing kan worden gekregen moet aan verschillende voorwaarden worden voldaan:

- Er dient inzicht te bestaan in het voorkomen van wettelijk beschermde dier- en plantensoorten in het projectgebied;
- Er dient inzicht te bestaan in de mate waarin de voorgenomen activiteiten dusdanig negatieve effecten hebben op soorten dat de 'gunstige staat van instandhouding' in het geding is.

Indien dit het geval zou zijn, dient aangegeven te worden welke mitigerende maatregelen getroffen worden om de negatieve effecten op de 'gunstige staat van instandhouding' te voorkomen. Indien de mogelijke negatieve effecten niet volledig gemitigeerd kunnen worden, dient aangegeven te worden op welke wijze de effecten gecompenseerd zullen worden.

Toelichting Flora- en Faunawet, Wijzigingen Artikel 75 (AMvB)

Sinds februari 2005 is een Algemene Maatregel van Bestuur van kracht worden, waarin wijzigingen inzake art. 75 zijn opgenomen. De wijzigingen in deze AMvB betekenen een zekere verruiming van ontheffing en vrijstelling: niet in alle gevallen is een ontheffingsaanvraag meer nodig.

Globaal betekent dit het volgende:

Er zijn een drietal soortenlijsten waarvoor verschillende richtlijnen zijn. Deze zijn in toenemende mate van 'zwaarte':

Tabel 1: (soorten als egel, haas, bruine kikker, Zwanenbloem, Dotterbloem)

Voor activiteiten die te kwalificeren zijn als bestendig beheer of ruimtelijke ontwikkelingen, geldt een vrijstelling voor de soorten van tabel 1. Voor deze activiteiten hoeft geen ontheffing aangevraagd te worden. Voor andere activiteiten dient wel een ontheffingsaanvraag te worden aangevraagd (lichte toets).

Tabel 2: (soorten als div. orchideeën, vogels)

Voor activiteiten die te kwalificeren zijn als bestendig beheer of ruimtelijke ontwikkelingen, geldt een vrijstelling voor de soorten van tabel 2, mits activiteiten worden uitgevoerd op basis van een door de minister van LNV goedgekeurde 'gedragscode'. Hetzelfde geldt voor alle vogelsoorten. Een gedragscode moet zelf door aanvrager worden opgesteld en worden goedgekeurd door het ministerie van LNV. Voor andere activiteiten dient wel een ontheffingsaanvraag te worden aangevraagd (uitzondering bepaalde vogelsoorten: zie 3)

Tabel 3: (echte kritische soorten bijlage IV HR/VR)

Dit is de zwaarste categorie, waarbij ook voor beheer de vrijstelling beperkt is. Voor andere activiteiten is ontheffing nodig, waarbij een uitgebreide toets dient te worden verricht (behalve het criterium 'geen afbreuk aan gunstige staat van instandhouding' ook 'dwingende redenen van openbaar belang', mogelijkheden van alternatieven e.d.). De procedure is vastgelegd in een stappenplan. Hierin is vermeld in welke gevallen de Ff-wet niet van toepassing is, of dat een ontheffing moet worden aangevraagd.

Naast een verbod op het doden en verwonden (Art. 9 Ff-wet) en het opzettelijk verontrusten (Art. 10 Ff-wet) van vleermuizen, is het tevens verboden om verblijf- en voortplantingsplaatsen weg te nemen, te verstoren en aan te tasten (Art. 11 Ff-wet). Belangrijke migratie- en foerageergebieden die van belang zijn voor de instandhouding van een vaste rust- of verblijfplaats van de soort op populatieniveau, vallen hier ook onder. Daarnaast vallen ook tijdelijke, seizoensgebonden, verblijfplaatsen (bijv. hollen) of standplaatsen die van belang zijn voor de gunstige staat van instandhouding van een soort op populatieniveau of per exemplaar hieronder (Min. EL&I 2011).

De verbodsbepaling genoemd in artikel 11 van de ff-wet worden enkel overtreden wanneer de door dit artikel beschermde vaste rust- en verblijfplaatsen hun specifieke functie niet meer naar behoren kunnen vervullen. De vaste rust- of verblijfplaats kan hierdoor niet meer dezelfde functie aan beschermde dier- of plantensoort bieden als voorheen

In Bijlage 1 worden de tabellen van de AMvB nader verklaard. In de brochure 'Buiten aan het werk' van het ministerie LNV is bovendien een toelichting op deze AMvB is te vinden (zie website dienst Regelingen van het Ministerie van Economische zaken, Landbouw en Innovatie).

Zorgplicht

In de Flora- en faunawet is een zorgplicht opgenomen.

Artikel 2, lid 1: Een ieder neemt voldoende zorg in acht voor de in het wild levende dieren en planten, alsmede voor hun directe leefomgeving.

Artikel 2, lid 2: De zorg, bedoeld in het eerste lid, houdt in ieder geval in dat een ieder die weet of redelijkerwijs kan vermoeden dat door zijn handelen of nalaten nadelige gevolgen voor flora of fauna kunnen worden veroorzaakt, verplicht is dergelijk handelen achterwege te laten voor zover zulks in redelijkheid kan worden gevegd, dan wel alle maatregelen te nemen die redelijkerwijs van hem kunnen worden gevegd teneinde die gevolgen te voorkomen of, voor zover die gevolgen niet kunnen worden voorkomen, deze zoveel mogelijk te beperken of ongedaan te maken.

De zorgplicht geldt altijd en voor alle planten en dieren, of ze beschermd zijn of niet, en in het geval dat ze beschermd zijn ook als er ontheffing of vrijstelling is verleend. De zorgplicht betekent niet dat er geen dieren mogen worden gedood, maar wel dat dit, indien noodzakelijk, op zodanige wijze gebeurt dat het lijden zo beperkt mogelijk is.

Bijlage 3. Fotobijlage



