

Quickscan natuurwaardenonderzoek

Kanaalweg Oost 63- Bergentheim

In het kader van de Flora- & Faunawet en natuurbeschermingswet

Colofon

Quickscan natuurwaardenonderzoek Kanaalweg Oost 63- Bergentheim

In het kader van de Flora- & Faunawet en natuurbeschermingswet

Uitgevoerd door: Natuurbank Overijssel

Opdrachtgever: BIZ.NU
Contactpersoon: dhr. W.Bekke

Projectnummer en versie: 659, versie 1.0		Status: concept
Projectleider: Ing. P.Leemreise	Veldmedewerker(s): Ing. P.Leemreise	Rapportdatum: 27-7-2015
Ligging projectgebied: Kanaalweg Oost 63- Bergentheim		

Correspondentieadres:
Postbus 206
7480 AE Haaksbergen
info@natuurbankoverijssel.nl



[@natuurbankOverijssel](https://twitter.com/natuurbankOverijssel)

Inhoudsopgave

Samenvatting.....	3
1. Inleiding.....	4
2. Het plangebied.....	5
2.1 Situering.....	5
2.2 Beschrijving van het plangebied.....	5
3 Voorgenomen activiteiten.....	6
3.1 Algemeen.....	6
3.2 Mogelijk effect van de voorgenomen activiteiten op beschermde soorten en/of –nesten.....	6
3.3 Vaststellen van de invloedssfeer.....	6
3.4 Vaststellen van het onderzoeksgebied.....	6
4. Gebiedsbescherming.....	7
4.1 Algemeen.....	7
4.2 Natura 2000-gebied en Beschermd Natuurmonument-gebied.....	7
4.3 Ecologische Hoofdstructuur.....	7
4.4 Waterlopen uit de Kaderrichtlijn water.....	8
4.5 Slotconclusie.....	9
5. Soortenbescherming; het onderzoek.....	9
5.1 Methode.....	9
5.2 Verwachting.....	10
5.3 Resultaten.....	10
5.4 Toetsingskader.....	12
5.5 Wettelijke consequenties van de beoogde ingreep.....	12
5.6 Historische gegevens.....	14
5.7 Volledigheid van het onderzoek.....	15
6. Conclusies en advies.....	15
Bijlagen:.....	16

Samenvatting

Er zijn concrete plannen voor de herontwikkeling van een perceel aan de Kanaalweg Oost in Bergentheim. Op dit adres staat een lege en vervallen broodfabriek en er zijn plannen om de aanwezige bebouwing te slopen en het perceel geschikt te maken voor woningbouw en woon-werkkavels. Natuurbank Overijssel is gevraagd om te onderzoeken of de voorgenomen activiteit in overeenstemming is met de Flora- en Faunawet, de ecologische hoofdstructuur en de Natuurbeschermingswet.

Er is in het onderzoeksgebied gekeken naar de aanwezigheid van beschermde planten en dieren, nesten, hollen of andere voortplantings- of vaste rust- of verblijfplaatsen van beschermde diersoorten, die door de uitvoering van de voorgenomen activiteiten vernield of verstoord worden. Ook is onderzocht of de voorgenomen activiteit een negatief effect heeft op beschermd leefgebied van dieren in de directe omgeving van het plangebied en beschermd natuurgebied en de ecologische hoofdstructuur.

De voorgenomen activiteit wordt gezien als 'ruimtelijke ontwikkeling'. Voor het verstoren van soorten van tabel 1 geldt een algemene vrijstelling. Deze vrijstelling geldt ook voor soorten van tabel 2 van de Ff-wet, mits er gewerkt wordt volgens een goedgekeurde gedragscode. Gelet op de voorgenomen activiteit kan dat de 'Gedragscode voor de bouw- en ontwikkelingssector' zijn. Deze is opgesteld door 'Bouwend Nederland' en de Vereniging van Nederlandse Projectontwikkeling Maatschappijen NEPROM (zie: www.NEPROM.NL). Deze gedragscode geeft aan hoe bedrijven zorgvuldig met beschermde dier- en plantensoorten op bouwplaatsen dienen om te omgaan. Voor het verstoren (doden en verwonden) van soorten uit tabel 3, evenals het verstoren van bezette vogelnesten en jaarrond beschermde vogelnesten, dient een ontheffing aangevraagd te worden.

Het onderzoeksgebied bestaat nagenoeg volledig uit erfverharding en bebouwing. Slechts een klein van het gebied is onbebouwd en ingericht als siertuin. De inrichting en het gevoerde beheer maken het onderzoeksgebied tot een weinig geschikte habitat voor beschermde soorten. Vermoedelijk nestelen er ieder voortplantingsseizoen vogels in het onderzoeksgebied. Daarbij gaat het om soorten waarvan uitsluitend de bezette nesten beschermd zijn, niet de oude nesten of de nestplaats. Voor het verstoren/vernietigen van bezette vogelnesten kan geen ontheffing van de verbodsbepalingen van de Ff-wet verkregen worden. De gebouwen dienen buiten de voortplantingstijd van vogels gesloopt te worden. Initiatiefnemer mag maatregelen treffen die vogels er van weerhouden te nestelen in/aan de gebouwen of in de beplanting in de tuin. Dit biedt de mogelijkheid om de gebouwen te slopen tijdens de broedtijd. Mogelijk benutten sommige algemene- en weinig kritische amfibieënsoorten de siertuin als foerageergebied. Deze soorten benutten de siertuin vermoedelijk incidenteel gedurende de nacht en bezetten er geen vaste rust- of voortplantingslocaties. In het kader van de algemene zorgplicht hoeven er geen nadere maatregelen genomen te worden.

Er zijn aanwijzingen gevonden dat vleermuizen (of één vleermuis) een verblijfplaats bezet in één van de gebouwen in het onderzoeksgebied. Nader onderzoek moet antwoord geven op de vragen om welke soort het gaat en welke functie de verblijfplaats voor vleermuizen heeft. Het onderzoeksgebied heeft geen betekenis als foerageergebied of vliegroute voor vleermuizen.

Het onderzoeksgebied behoort niet tot het functionele leefgebied van andere beschermde soorten en de voorgenomen activiteit heeft geen negatief effect op beschermde soorten buiten het plangebied. Er is nader onderzoek vereist naar de functie van de bebouwing voor vleermuizen.

Het plangebied ligt niet in- of direct naast de Ecologische hoofdstructuur of Natura 2000-gebied, maar wel naast een waardevolle waterloop. Vanwege de lokale invloedssfeer heeft de voorgenomen activiteit geen negatief effect op de EHS, Natura2000-gebied en waardevolle waterlopen buiten het plangebied. Er is geen nader onderzoek nodig en er hoeft geen natuurbeschermingswetvergunning aangevraagd te worden.

1. Inleiding

Er zijn concrete plannen voor de herontwikkeling van een perceel aan de Kanaalweg Oost in Bergentheim. Op dit adres staat een lege en vervallen broodfabriek en er zijn plannen om de aanwezige bebouwing te slopen en het perceel geschikt te maken voor woningbouw en woon-werkkavels. Natuurbank Overijssel is gevraagd om te onderzoeken of de voorgenomen activiteit in overeenstemming is met de Flora- en Faunawet, de ecologische hoofdstructuur en de Natuurbeschermingswet.

Er is in het onderzoeksgebied gekeken naar de aanwezigheid van beschermde planten en dieren, nesten, holen of andere voortplantings- of vaste rust- of verblijfplaatsen van beschermde diersoorten, die door de uitvoering van de voorgenomen activiteiten vernield of verstoord worden. Ook is onderzocht of de voorgenomen activiteit een negatief effect heeft op beschermd leefgebied van dieren in de directe omgeving van het plangebied en beschermd natuurgebied en de ecologische hoofdstructuur.

Voorliggend rapport beschrijft het onderzoeksgebied, de onderzoeksopzet, de resultaten van het onderzoek en de wettelijke consequentie.

2. Het plangebied

2.1 Situering

Het plangebied is gesitueerd aan de Kanaalweg Oost 63 in Bergentheim. Het ligt aan de rand oostrand van Bergentheim. Op onderstaande afbeelding wordt de globale ligging van het plangebied aangeduid met de cirkel.

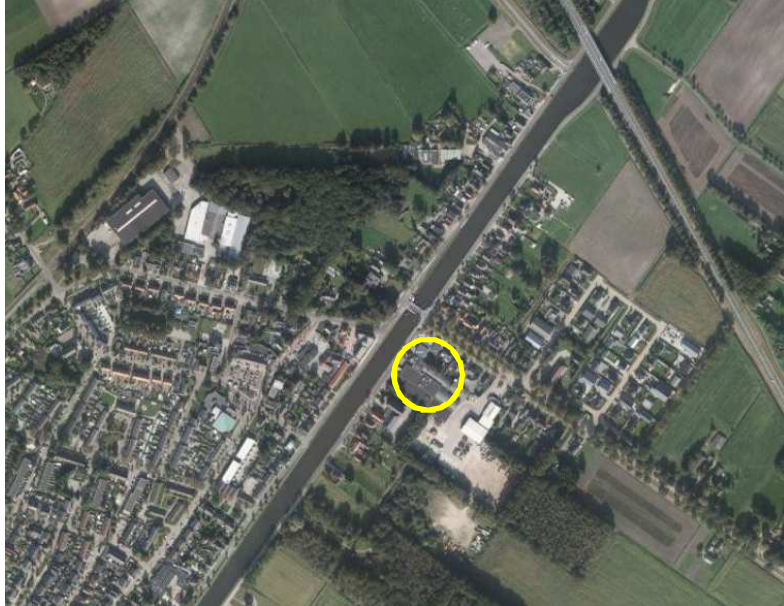

Globale ligging van het plangebied in de omgeving. Het plangebied wordt met de cirkel aangeduid.

2.2 Beschrijving van het plangebied

Het plangebied bestaat grotendeels uit industriële bebouwing (fabriekshallen) met plat dak en erfverharding. Aan de voorzijde van bedrijf staat een stenen kantoorgebouw welke gedekt is met gebakken tegels. Aan de voorzijde van het kantoor ligt een kleine, verwilderde siertuin. Het plangebied wordt aan de noord-, oost- en zuidzijde begrensd door bebouwing en erfverharding. Aan de noordwestzijde grenst het aan de Kanaalweg Oost. Op onderstaande afbeelding wordt het plangebied in detail weergegeven.



Detailopname van het plangebied. Het plangebied wordt met de gele lijn weergegeven.

3 Voorgenomen activiteiten

3.1 Algemeen

Er zijn concrete plannen om alle bebouwing in het plangebied te slopen en het gebied te ontwikkelen ten behoeve van woningbouw en woon-werk-kavels.

3.2 Mogelijk effect van de voorgenomen activiteiten op beschermde soorten en/of –nesten

De voorgenomen activiteit heeft mogelijk een negatieve invloed op beschermde soorten en natuurgebied. We onderscheiden de volgende negatieve invloeden:

Mogelijke tijdelijke invloeden:

- Geluid, licht, stof en trillingen door sloop- en bouwwerkzaamheden

Mogelijke permanente invloeden:

- Mogelijk afname/verdwijnen van beschermde vaste rust- of verblijfplaatsen en/of jaar rond beschermde nesten;
- Vernielen/verdwijnen van beschermde soorten;
- Aantasting van de kwaliteit van het leefgebied van beschermde soort en;
- Aantasting van de kwaliteit van beschermde natuurgebieden.

3.3 Vaststellen van de invloedsfeer

Het kan voorkomen dat de voorgenomen activiteit een negatief effect heeft op beschermde soorten of -natuurgebied buiten het onderzoeksgebied. Dit noemen we de invloedsfeer. De omvang van de invloedsfeer wordt bepaald door de aard en omvang van de ontwikkeling. De gevoeligheid voor negatieve effecten verschilt per soort, activiteit en tijd van het jaar.

Beoordeling van de invloedsfeer van de voorgenomen activiteit:

De invloedsfeer van de sloop, nieuwbouw en exploitatie wordt als lokaal beschouwd. Dat wil zeggen dat er geen negatief effect van de ontwikkeling en het gebruik merkbaar is buiten het plangebied. Mogelijk zijn tijdens de sloop- en bouwfase geluid, trilling of stof merkbaar buiten het plangebied. Deze effecten zijn incidenteel en kortdurend en hebben geen negatief effect op beschermde soorten of natuurgebied in de omgeving.

3.4 Vaststellen van het onderzoeksgebied

Vanwege de lokale invloedsfeer wordt het onderzoeksgebied gelijk gesteld aan het plangebied. De voorgenomen activiteit heeft geen negatief effect op soorten en/of habitats buiten het plangebied.

4. Gebiedsbescherming

4.1 Algemeen

In dit hoofdstuk wordt ingegaan op het effect van de voorgenomen activiteit op beschermd natuurgebied, Ecologische Hoofdstructuur en waardevolle waterloop.

4.2 Natura 2000-gebied en Beschermd Natuurmonument-gebied

De bescherming van Natura2000-gebied en Beschermd Natuurmonument-gebied wordt geregeld via de Natuurbeschermingswet. Provincies vormen het bevoegd gezag voor de duurzame veiligstelling van deze gebieden in hun provincie. Voor activiteiten die leiden tot aantasting van de duurzame instandhouding van deze gebieden dient een natuurbeschermingswetvergunning aangevraagd te worden.

Ligging t.o.v. beschermd natuurgebied

Het plangebied ligt niet in- of in de directe omgeving van Natura2000-gebied. In een straal van drie kilometer rondom het plangebied ligt geen Natura2000-gebied. Het meest nabij gelegen Natura2000-gebied ligt op 4,4 km ten westen van het plangebied.

Effectbeoordeling

Het plangebied ligt buiten Natura2000-gebied en de invloedssfeer van de voorgenomen activiteit is lokaal. De voorgenomen activiteit heeft geen negatief effect op de instandhoudingsdoelen van Natura2000-gebied.

Conclusie

Er hoeft geen nader onderzoek uitgevoerd te worden en er hoeft geen Natuurbeschermingswetvergunning aangevraagd te worden.

4.3 Ecologische Hoofdstructuur

Provincies zijn verantwoordelijk voor de veiligstelling en ontwikkeling van de Ecologische Hoofdstructuur in hun provincies. De beoordeling of de voorgenomen activiteit past in de EHS dient met name uitgevoerd te worden in de afweging van een 'goede ruimtelijke ordening' als onderdeel van de ruimtelijke onderbouwing. De aanwezigheid van beschermde planten en dieren is daarbij niet van belang.

Het ruimtelijk beleid voor de EHS is gericht op „behoud, herstel en ontwikkeling van de wezenlijke kenmerken en waarden“ van de EHS waarbij we tevens zoveel mogelijk rekening houden met de andere belangen die in het gebied aanwezig zijn. De kernkwaliteiten binnen de EHS zijn natuurkwaliteit, landschappelijke kwaliteiten en beleving van rust. Voor ontwikkelingen die niet passen binnen de doelstelling van de EHS is geen ruimte, tenzij er sprake is van een zwaarwegend maatschappelijk belang waar niet op een andere manier aan kan worden voldaan. Daarbij hanteren we de zogenaamde EHS-spelregels: herbegrenzing van de EHS, saldering van negatieve effecten en toepassing van het compensatiebeginsel. Het „nee, tenzij“-principe en de overige spelregels hebben wij opgenomen in de provinciale Omgevingsverordening. Er is door toepassing van de spelregels ruimte voor het aanpassen van de begrenzing als daarmee de doelen op een betere manier kunnen worden bereikt.

Ligging t.o.v. de EHS

Het plangebied ligt niet in de EHS en grenst niet aan gronden die tot de EHS behoren. Gronden die tot de EHS behoren liggen minimaal 2,3 kilometer van het plangebied.

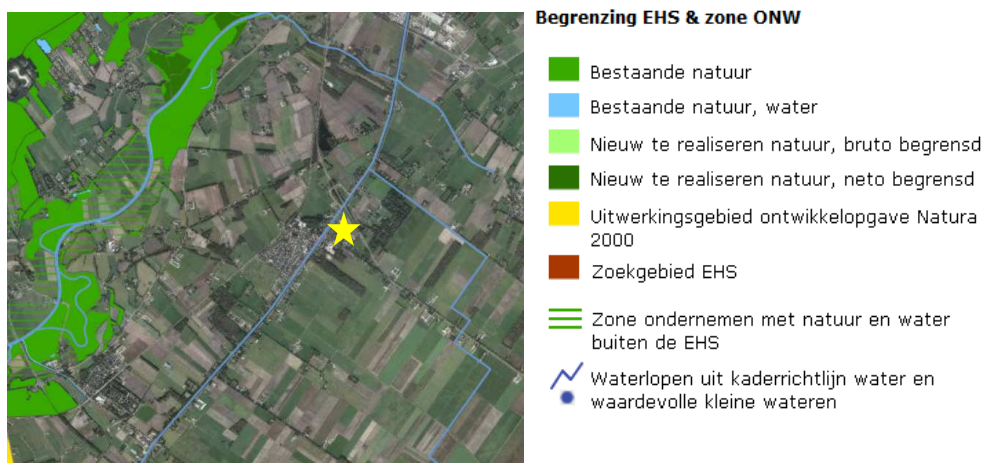

Ligging van de EHS nabij het plangebied. Het plangebied wordt met de ster aangeduid.

Effectbeoordeling

De invloedssfeer van de voorgenomen activiteit is lokaal waardoor de voorgenomen activiteit geen negatief effect op de kernkwaliteiten en omgevingscondities van de EHS heeft.

Conclusie

Het plangebied ligt niet in, of direct naast de EHS en vanwege de lokale invloedssfeer heeft de voorgenomen activiteit geen negatief effect op de EHS. Er hoeft geen nader onderzoek uitgevoerd te worden en er hoeft geen ontheffing aangevraagd te worden.

4.4 Waterlopen uit de Kaderrichtlijn water

In Nederland vertaalt de Rijksoverheid de Kaderrichtlijn Water (KRW) in landelijke beleidsuitgangspunten, kaders en instrumenten. De Minister van Infrastructuur en Milieu is eindverantwoordelijk voor de uitvoering van de KRW. Zij is dit mede namens de andere rijkspartijen en in nauw overleg met provincies, waterschappen en gemeenten. In het Bestuursakkoord Water is de samenwerking in het waterbeheer en -beleid tussen deze partijen vastgelegd.

Per stroomgebied moet in 2009 in stroomgebiedsbeheerplannen zijn aangegeven hoe de waterkwaliteit kan worden verbeterd. Nederland is verdeeld over vier internationale stroomgebiedsdistricten: Rijn, Maas, Schelde en Eems. Tot een stroomgebiedsdistrict behoort niet alleen het water van de hoofdrivier, maar al het water in het betreffende gebied.

Ligging nabij waardevolle waterloop

Het kanaal ten westen van het plangebied wordt als een waardevolle waterloop beschouwd. Op onderstaande afbeelding wordt de ligging van de waardevolle waterloop weergegeven.

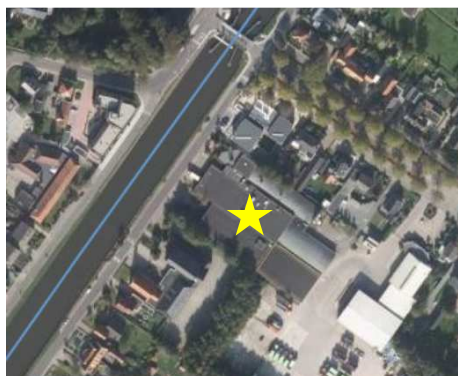

Ligging van een waardevolle waterloop nabij het plangebied. Het plangebied wordt met de ster aangeduid.

Effectbeoordeling

De invloedsfeer van de voorgenomen activiteit is lokaal en heeft geen negatief effect op wateren welke zijn aangewezen in het kader van de kaderrichtlijn water.

4.5 Slotconclusie

Het plangebied ligt niet in- of direct naast de EHS of beschermd natuurgebied. Net ten westen van het plangebied ligt een waardevolle waterloop. De invloedzone van de voorgenomen activiteit is lokaal. Dat wil zeggen dat de voorgenomen activiteit geen negatief effect heeft op gebieden en wateren erbuiten. Er hoeft geen nader onderzoek uitgevoerd te worden en er hoeft geen ontheffing of natuurbeschermingswetvergunning aangevraagd te worden om de voorgenomen activiteit uit te mogen voeren.

5. Soortenbescherming; het onderzoek

5.1 Methode

In het kader van het natuurwaardenonderzoek is het onderzoeksgebied op 22 juli 2015 onderzocht op het voorkomen van beschermde planten en dieren en de potentiële aanwezigheid van deze soorten (geschiktheid van het gebied voor de desbetreffende soorten). Er zijn verder geen andere aanvullende onderzoeken uitgevoerd m.b.t. vogels, vleermuizen, amfibieën, reptielen, vissen, dagvlinders, libellen en kevers. De inventarisatie is te voet in het terrein uitgevoerd onder gunstige weersomstandigheden (onbewolkt, temperatuur 23 °C en een zwakke zuidwestenwind).

Bij het bepalen van de mogelijke aantasting van beschermde soorten is gebruik gemaakt van de volgende onderdelen:

- Veldbezoek op 22 juli
- Aanvullend bronnenonderzoek (o.a. waarneming.nl, telmee.nl, internet);

Specifieke relevante literatuurbronnen zijn o.a.

- Digitale atlas van amfibieën en reptielen (RAVON 2015)
- Atlas van de zoogdieren van Overijssel (Douma 2011)

Flora en vegetatie

Het onderzoeksgebied is visueel onderzocht op het voorkomen van beschermde planten. De onderzoeksperiode is geschikt voor floristisch onderzoek. Op basis van standplaatsfactoren en abiotische parameters kan een goede inschatting gemaakt worden wat de potentie van het onderzoeksgebied is en of de uitgevoerde inventarisatie voldoet aan de gestelde eisen.

Vogels

Het gebied is visueel onderzocht op het voorkomen van broedvogels, specifiek de mogelijkheid dat er zich nesten, potentiële nestlocaties, beschermde vaste rust en -verblijfplaatsen in het onderzoeksgebied bevinden. De onderzoeksperiode is geschikt om alle in Nederland voorkomende broedvogels vast te stellen. Op basis van een beoordeling van de biotoop kan een goede inschatting gemaakt worden van de potentieel aanwezige soorten in het betreffende onderzoeksgebied.

Zoogdieren

Het onderzoeksgebied is visueel onderzocht op het voorkomen van beschermde zoogdieren. Er is gekeken naar graaf, vaat-, krabsporen, uitwerpselen, prooiresten, pootafdrukken, haren en bezette verblijfplaatsen. De onderzoeksperiode is geschikt voor onderzoek naar grondgebonden zoogdieren en vleermuizen. Op basis van landschappelijke kenmerken van het onderzoeksgebied kan een goede inschatting gemaakt worden van de potentiële functie van het onderzoeksgebied voor zoogdieren en of de uitgevoerde inventarisatie voldoet aan de gestelde eisen.

Amfibieën & reptielen

Het onderzoeksgebied is visueel onderzocht op het voorkomen van amfibieën en reptielen. De onderzoeksperiode is geschikt voor onderzoek naar amfibieën en reptielen. Op basis van landschappelijke kenmerken kan goed beoordeeld worden wat de potentie van het onderzoeksgebied is voor beschermde soorten en of de uitgevoerde inventarisatie voldoet aan de gestelde eisen.

Dagvlinders

Het onderzoeksgebied is niet onderzocht op het voorkomen van dagvlinders omdat potentieel geschikt functioneel leefgebied voor beschermde dagvlindersoorten ontbreekt.

Libellen

Het onderzoeksgebied is niet onderzocht op het voorkomen van libellen omdat potentieel geschikt functioneel leefgebied voor beschermde libellensoorten ontbreekt.

Kevers en mieren

Het onderzoeksgebied is niet onderzocht op het voorkomen van beschermde kevers en mieren omdat potentieel geschikt functioneel leefgebied voor beschermde kever- en mierensoorten ontbreekt.

Vissen en kreeftachtige

Het onderzoeksgebied niet onderzocht op het voorkomen van vissen en kreeftachtige omdat potentieel geschikt functioneel leefgebied voor beschermde vissensoorten en kreeftachtigen ontbreekt.

5.2 Verwachting

Op basis van bronnenonderzoek, landschappelijke karakteristieken, bouwstijl en gebruikte bouwmaterialen, aard, omvang en gebruik van het onderzoeksgebied, dan lijkt het onwaarschijnlijk dat er beschermde soorten worden aangetroffen uit de volgende groepen:

- Kevers
- Vissen en kreeftachtigen
- Vaatplanten
- Libellen
- Dagvlinders
- Reptielen
- Amfibieën

Mogelijk komen de volgende soortgroepen in het gebied voor:

- Grondgebonden zoogdieren
- Vogels
- Vleermuizen

5.3 Resultaten

Planten

Er zijn in het plangebied geen beschermde plantensoorten waargenomen. Het plangebied bestaat grotendeels uit erfverharding en bebouwing. De inrichting en het gevoerde beheer maken het plangebied tot een nagenoeg ongeschikte groeiplaats voor beschermde plantensoorten.

Amfibieën& reptielen

Er zijn in het plangebied geen amfibieën en reptielen waargenomen. Het plangebied bestaat grotendeels uit erfverharding en bebouwing; dit vormt een ongeschikt leefgebied voor deze soorten. Mogelijk benut een 'verdwaalde' gewone pad of bruine kikker de siertuin aan de voorzijde van het kantoor als foerageergebied. Deze soorten benutten de siertuin mogelijk incidenteel gedurende de nacht, maar bezetten er geen vaste rust- of voortplantingslocaties.

Broedvogels

Er zijn in het onderzoeksgebied geen broedvogels waargenomen, maar de gebouwen zijn toegankelijk voor vogels. Het is daarom mogelijk dat vogels de gebouwen benutten als broedplaats. Daarbij gaat het mogelijk om soorten als Merel, houtduif, Holenduif en Winterkoning. De kleine siertuin wordt mogelijk gebruikt als nestplaats door soorten als Merel, Vink en Tjiftjaf.

Zoogdieren; vleermuizen

Vleermuizen kunnen verblijfplaatsen bezetten in gebouwen (bouwwerken), in (natuurlijke) hopen en achter los zittend schors van bomen. Er zijn in het plangebied geen vleermuizen waargenomen, maar er zijn aanwijzingen gevonden dat vleermuizen een verblijfplaats bezetten in één van de gebouwen in het plangebied. Aan de muur van een gebouw in de noordzijde van het plangebied zijn uitwerpselen gevonden, net onder de dakrand. Dit wijst op de aanwezigheid van een verblijfplaats in de spouw van deze muur of achter de dakrand. Het gaat daarbij vermoedelijk om een verblijfplaats van de gewone dwergvleermuis. Onbekend is de functie van de verblijfplaats en hoeveel dieren gebruik maken van deze verblijfplaats. Specifiek onderzoek naar de functie van het gebouw voor vleermuizen kan duidelijkheid verschaffen over de soort(en) en aantallen dieren die gebruik maken van de verblijfplaats en functie van de verblijfplaats.



Locatie van de verblijfplaats en detail van de invliegopening.

Vleermuizen kruipen via een smalle kier tussen de muur en de muurplaat naar de spouw. Dergelijke verblijfplaatsen worden door verschillende soorten benut zoals gewone- en ruige dwergvleermuis, watervleermuis en laatvlieger. Verblijfplaatsen in de spouw kunnen worden gebruikt als zomerverblijfplaats door één of enkele vleermuizen, als paarverblijfplaats door een solitair mannetje en als kraam- en winterverblijfplaats door groepen vleermuizen.

De inrichting en het gevoerde beheer maken het plangebied ongeschikt als foerageergebied. Ook vormt het plangebied geen verbindende schakel in een lijnvormig landschapselement en vormt daarom geen onderdeel uit van een vliegroute van vleermuizen.

Grondgebonden zoogdieren

Er zijn tijdens het veldbezoek geen beschermde grondgebonden zoogdieren waargenomen. De inrichting en het gevoerde beheer maken het onderzoeksgebied tot een nagenoeg ongeschikt leefgebied voor grondgebonden zoogdieren.

Dagvlinders

Er zijn geen beschermde soorten aangetroffen. Er is in het onderzoeksgebied geen geschikt leefgebied aanwezig voor beschermde soorten.

Libellen

Er zijn geen beschermde soorten aangetroffen. Er is in het onderzoeksgebied geen geschikt leefgebied aanwezig voor beschermde soorten.

Kevers en mieren

Er zijn geen beschermde soorten aangetroffen. Er is in het onderzoeksgebied geen geschikt leefgebied aanwezig voor beschermde soorten.

Vissen en kreeftachtigen

Er zijn geen beschermde soorten aangetroffen. Er is in het onderzoeksgebied geen geschikt leefgebied aanwezig voor beschermde soorten.

Weekdieren

Er zijn geen beschermde soorten aangetroffen. Er is in het onderzoeksgebied geen geschikt leefgebied aanwezig voor beschermde soorten.

5.4 Toetsingskader

Voor het verstoren van soorten van tabel 1 is geldt een algemene vrijstelling indien er sprake is van een ruimtelijke ontwikkeling en/of bestendig beheer. Voor verstoren van soorten uit tabel 2 van de Ff-wet geldt ook een vrijstelling, mits er gewerkt wordt volgens een goedgekeurde gedragscode. Wel dient rekening gehouden te worden met jaar rond beschermde nesten en leefgebieden, evenals met bezette vogelnesten. Soorten uit tabel 3 zijn beschermd. Voor het uitvoeren van werkzaamheden die leiden tot verstoring of het doden van soorten is een ontheffing noodzakelijk. Dit is ook noodzakelijk voor het uitvoeren van werkzaamheden die leiden tot verstoring of het doden van soorten, wanneer er niet gewerkt wordt volgens een goedgekeurde gedragscode.

Voorgenomen activiteit wordt gezien als 'ruimtelijke ontwikkeling'. Voor het verstoren van soorten van tabel 1 geldt een algemene vrijstelling. Deze vrijstelling geldt ook voor soorten van tabel 2 van de Ff-wet, mits er gewerkt wordt volgens een door de Rijksdienst voor Ondernemend Nederland goedgekeurde gedragscode. Een gedragscode geeft aan hoe bedrijven zorgvuldig met beschermde dier- en plantensoorten op bouwplaatsen kunnen omgaan. Voor het verstoren van soorten uit tabel 3, evenals het verstoren van bezette vogelnesten en jaarrond beschermde vogelnesten dient een ontheffing aangevraagd te worden.

5.5 Wettelijke consequenties van de beoogde ingreep

Flora

In het onderzoeksgebied komen geen beschermde plantensoorten voor. De voorgenomen activiteit heeft geen wettelijke consequentie. Nader onderzoek of het aanvragen van een ontheffing wordt niet noodzakelijk geacht.

Broedvogels

Er nestelen mogelijk vogels in het onderzoeksgebied. Van de in het gebied nestelende soorten zijn uitsluitend de bezette nesten beschermd, niet de oude nesten of de nestplaats. Werkzaamheden die leiden tot het verstoren/vernielen van vogelnesten (zoals het slopen van de gebouwen) dienen buiten de voortplantingsperiode van vogels uitgevoerd te worden. De meest geschikte periode om de gebouwen te slopen en de beplanting aan de voorzijde te rooien is augustus-februari. Initiatiefnemer mag maatregelen treffen die vogels er van weerhouden om te nestelen in het onderzoeksgebied.

Voor het verstoren van bezette nesten en het verwonden/doden van vogels kan geen ontheffing van de verbodsbepalingen verkregen worden omdat de voorgenomen activiteit niet als een in de wet genoemd 'wettelijk belang' wordt beschouwd.

Zoogdieren; vleermuizen

M.b.t. verblijfplaatsen

Er bevindt zich een verblijfplaats van één of meerdere vleermuizen in een gebouw in het onderzoeksgebied. Vaste verblijfplaatsen van vleermuizen zijn jaarrond beschermd volgens de Ff-wet en mogen zonder ontheffing niet verstoord/vernield worden.

Nader onderzoek is vereist om de functie van de verblijfplaats, de soorten die gebruik maken van de verblijfplaats en de aantallen dieren die de verblijfplaats benutten, vast te stellen. Onderzoek naar de functie van een gebouw voor vleermuizen dient in de juiste periode van het jaar uitgevoerd te worden. Afhankelijk van de uitkomst van het vervolgonderzoek dienen mitigerende maatregelen genomen te worden. Deze maatregelen zijn afgestemd op de functie, de soort en het aantal dieren dat gebruik maakt van de verblijfplaats.

M.b.t. foerageergebied

Het onderzoeksgebied wordt niet of nauwelijks door vleermuizen benut als foerageergebied. Door de voorgenomen activiteit wordt deze functie niet aangetast. De voorgenomen activiteit heeft geen wettelijke consequentie voor dit aspect van het functionele leefgebied van vleermuizen. Nader onderzoek of het aanvragen van een ontheffing wordt niet noodzakelijk geacht.

M.b.t. vliegroute

Het onderzoeksgebied maakt geen onderdeel uit van een vliegroute van vleermuizen. De voorgenomen activiteit heeft geen wettelijke consequentie voor dit aspect van het functionele leefgebied van vleermuizen. Nader onderzoek of het aanvragen van een ontheffing wordt niet noodzakelijk geacht.

Zoogdieren; grondgebonden soorten

Het onderzoeksgebied behoort niet tot het functionele leefgebied van grondgebonden zoogdiersoorten. De voorgenomen activiteit heeft geen wettelijke consequentie. Nader onderzoek of het aanvragen van een ontheffing wordt niet noodzakelijk geacht.

Amfibieën en reptielen

Het plangebied behoort niet tot het functionele leefgebied van amfibieën en reptielen. De voorgenomen activiteit heeft geen wettelijke consequentie voor deze soorten. Nader onderzoek of het aanvragen van een ontheffing wordt niet noodzakelijk geacht.

Dagvlinders

Het onderzoeksgebied behoort niet tot het functionele leefgebied van beschermde dagvlindersoorten. De voorgenomen activiteit heeft geen wettelijke consequentie voor deze soorten. Nader onderzoek of het aanvragen van een ontheffing wordt niet noodzakelijk geacht.

Libellen

Het onderzoeksgebied behoort niet tot het functionele leefgebied van beschermde libellensoorten. De voorgenomen activiteit heeft geen wettelijke consequentie voor deze soorten. Nader onderzoek of het aanvragen van een ontheffing wordt niet noodzakelijk geacht.

Kevers en mieren

Het onderzoeksgebied behoort niet tot het functionele leefgebied van beschermde kever- en mierensoorten. De voorgenomen activiteit heeft geen wettelijke consequentie voor deze soorten. Nader onderzoek of het aanvragen van een ontheffing wordt niet noodzakelijk geacht.

Vissen en kreeftachtigen

Geschikte habitat voor vissen en kreeftachtigen ontbreekt in het onderzoeksgebied. Nader onderzoek of het aanvragen van een ontheffing wordt niet noodzakelijk geacht.

Soortgroep	Soorten planlocatie	Verbodsbepalingen*	aandachtspunt
Flora	Niet aanwezig	Niet van toepassing	geen
Zoogdieren; grondgebonden	Niet aanwezig	Niet van toepassing	geen
Broedvogels tijdens broedseizoen (1)	div. soorten	<i>Artikel 9: Verbod: opsporen, vangen, bemachtigen, doden, verwonden van beschermde dieren</i> <i>Artikel 12: Verbod: zoeken, rapen, beschadigen, vernielen of uit nesten nemen van eieren</i>	Gebouwen slopen en beplanting rooien buiten voortplantingsperiode
Broedvogels, beschermde vaste nestplaatsen	Niet aanwezig	Niet van toepassing	geen
Vleermuizen; functionaliteit van het leefgebied (foerageergebied + vliegroutes)	Mogelijk div. soorten	Niet van toepassing	geen
Vleermuizen; vaste verblijfplaatsen	Onbekend, vermoedelijk gewone dwergvleermuis	<i>Artikel 9: Verbod: opsporen, vangen, bemachtigen, doden, verwonden van beschermde dieren</i> <i>Artikel 10: Verbod: opzettelijk verontrusten van beschermde dieren</i> <i>Artikel 11: Verbod: wegnemen, verstoren, aantasten van verblijfplaatsen en voortplantingsplaatsen</i>	Nader onderzoek uitvoeren naar de functie van het gebouw voor vleermuizen.
Reptielen	Niet aanwezig	Niet van toepassing	geen
Amfibieën	Niet aanwezig	Niet van toepassing	geen
Vissen	Niet aanwezig	Niet van toepassing	geen
Dagvlinders	Niet aanwezig	Niet van toepassing	geen
Libellen	Niet aanwezig	Niet van toepassing	geen
Overige ongewervelde	Niet aanwezig	Niet van toepassing	geen

(1) Het broedseizoen verschilt per soort. Indien werkzaamheden worden uitgevoerd in de periode september-februari is de kans op verstering van vogelnesten minimaal.

* Toelichting verbodsbepalingen tabel:

Artikel 2: Zorgplicht en Zorgvuldig handelen ten aanzien van alle plant- en diersoorten, al dan niet beschermd

Artikel 8: Verbod: plukken, uitsteken, vernielen, beschadigen of verwijderen van beschermde planten

Artikel 9: Verbod: opsporen, vangen, bemachtigen, doden, verwonden van beschermde dieren

Artikel 10: Verbod: opzettelijk verontrusten van beschermde dieren

Artikel 11: Verbod: wegnemen, verstoren, aantasten van verblijfplaatsen en voortplantingsplaatsen

Artikel 12: Verbod: zoeken, rapen, beschadigen, vernielen of uit nesten nemen van eieren

Artikel 13: Verbod: onder zich hebben van beschermde planten, dieren, eieren of producten hiervan

Tabel 1. Aangetroffen of verwachte beschermde soorten (Ff-wet tabel 2 of 3) die mogelijk geschaad worden.

5.6 Historische gegevens

Van de onderzoeksgebieden zijn geen historische gegevens bekend.

5.7 Volledigheid van het onderzoek

Het onderzoek is volledig uitgevoerd met geschikte weersomstandigheden. Het volledige onderzoeksgebied is onderzocht.

6. Conclusies en advies

De voorgenomen activiteit wordt gezien als 'ruimtelijke ontwikkeling'. Voor het verstoren van soorten van tabel 1 geldt een algemene vrijstelling. Deze vrijstelling geldt ook voor soorten van tabel 2 van de Ff-wet, mits er gewerkt wordt volgens een goedgekeurde gedragscode. Gelet op de voorgenomen activiteit kan dat de 'Gedragscode voor de bouw- en ontwikkelingssector' zijn. Deze is opgesteld door 'Bouwend Nederland' en de Vereniging van Nederlandse Projectontwikkeling Maatschappijen NEPROM (zie: www.NEPROM.NL). Deze gedragscode geeft aan hoe bedrijven zorgvuldig met beschermde dier- en plantensoorten op bouwplaatsen dienen om te omgaan. Voor het verstoren (doden en verwonden) van soorten uit tabel 3, evenals het verstoren van bezette vogelnesten en jaarrond beschermde vogelnesten, dient een ontheffing aangevraagd te worden.

Het onderzoeksgebied bestaat nagenoeg volledig uit erfverharding en bebouwing. Slechts een klein van het gebied is onbebouwd en ingericht als siertuin. De inrichting en het gevoerde beheer maken het onderzoeksgebied tot een weinig geschikte habitat voor beschermde soorten. Vermoedelijk nestelen er ieder voortplantingsseizoen vogels in het onderzoeksgebied. Daarbij gaat het om soorten waarvan uitsluitend de bezette nesten beschermd zijn, niet de oude nesten of de nestplaats. Voor het verstoren/vernielen van bezette vogelnesten kan geen ontheffing van de verbodsbepalingen van de Ff-wet verkregen worden. De gebouwen dienen buiten de voortplantingstijd van vogels gesloopt te worden. Initiatiefnemer mag maatregelen treffen die vogels er van weerhouden te nestelen in/aan de gebouwen of in de beplanting in de tuin. Dit biedt de mogelijkheid om de gebouwen te slopen tijdens de broedtijd. Mogelijk benutten sommige algemene- en weinig kritische amfibieënsoorten de siertuin als foerageergebied. Deze soorten benutten de siertuin vermoedelijk incidenteel gedurende de nacht en bezetten er geen vaste rust- of voortplantingslocaties. In het kader van de algemene zorgplicht hoeven er geen nadere maatregelen genomen te worden.

Er zijn aanwijzingen gevonden dat vleermuizen (of één vleermuis) een verblijfplaats bezet in één van de gebouwen in het onderzoeksgebied. Nader onderzoek moet antwoord geven op de vragen om welke soort het gaat en welke functie de verblijfplaats voor vleermuizen heeft. Het onderzoeksgebied heeft geen betekenis als foerageergebied of vliegroute voor vleermuizen.

Het onderzoeksgebied behoort niet tot het functionele leefgebied van andere beschermde soorten en de voorgenomen activiteit heeft geen negatief effect op beschermde soorten buiten het plangebied. Er is nader onderzoek vereist naar de functie van de bebouwing voor vleermuizen.

Het plangebied ligt niet in- of direct naast de Ecologische hoofdstructuur of Natura 2000-gebied, maar wel naast een waardevolle waterloop. Vanwege de lokale invloedsfeer heeft de voorgenomen activiteit geen negatief effect op de EHS, Natura2000-gebied en waardevolle waterlopen buiten het plangebied. Er is geen nader onderzoek nodig en er hoeft geen natuurbeschermingswetvergunning aangevraagd te worden.

Bijlagen:

Bijlage 1. De natuurkalender

Bijlage 2. Toelichting Flora- en faunawet

Bijlage 3. fotobijlage

Bijlage 1 Natuurkalender

	jan	feb	mrt	apr	mei	jun	jul	aug	sep	okt	nov	dec
houtopstanden												
afzetten / hakhoutbeheer												
dunnen												
verwijderen opslag / exoot, nazorg												
heg afzetten												
knotten												
opsnoeien / opkronen												
hoogstam wintersnoei												
hoogstam zomersnoei												
bomen met winterslaapplaats vogels												
vleermuisbomen zomerverblijf												
vleermuisbomen paarplaats												
das												
hazelmuis struweel en hakhoutbeheer												
boomkikker struweel												
Grazige vegetaties												
maaieren vochtig/nat grasland												
maaieren droog schraalgrasland												
Wateren												
poel opschonen												
boomkikker wateren												
geelbuikvuurpad kleinschalig												
geelbuikvuurpad grootschalig												
Gebouwen m.b.t. vleermuizen												
zomerverblijf												
winterverblijf												



Optimale periode voor werkzaamheden.



Acceptabele periode voor werkzaamheden.

De werkzaamheden verrichten onder voorwaarden zoals beschreven in protocol.



Geen werkzaamheden in deze periode.

Wanneer er wel gewerkt moet worden is een ontheffing verplicht.

Bijlage 2

Toelichting Flora en faunawet

Algemeen

De Flora- en faunawet regelt (onder andere) de bescherming van kwetsbare en bedreigde inheemse planten en diersoorten. Onder de algemene verbodsbepalingen (Artikelen 8 t/m 18) worden handelingen verboden die kunnen leiden tot het vernielen van beschermde inheemse planten op hun groeiplaats en beschermde inheemse dieren in hun natuurlijke leefomgeving. Zo is het onder meer verboden om beschermde inheemse planten te plukken, verzamelen, af te snijden, uit te steken, te vernielen, te beschadigen, te ontwortelen of op enige wijze van hun groeiplaats te verwijderen. Daarnaast is het verboden om inheemse beschermde diersoorten opzettelijk te verontrusten dan wel hun nesten, holen of andere voortplantingsplaatsen of vaste rust- of verblijfplaatsen te beschadigen, vernielen, uit te halen, weg te nemen of te verstoren.

De Ff-wet biedt onder Artikel 75 de mogelijkheid tot het verkrijgen van een ontheffing van de in de Artikelen 8 t/m 18 genoemde verbodsbepalingen. De genoemde vrijstellingen worden alleen verleend in zoverre er geen 'andere bevredigende oplossing bestaat en indien geen afbreuk wordt gedaan aan een gunstige staat van instandhouding van de soort.

Om te bepalen of ontheffing kan worden gekregen moet aan verschillende voorwaarden worden voldaan:

- Er dient inzicht te bestaan in het voorkomen van wettelijk beschermde dier- en plantensoorten in het projectgebied;
- Er dient inzicht te bestaan in de mate waarin de voorgenomen activiteiten dusdanig negatieve effecten hebben op soorten dat de 'gunstige staat van instandhouding' in het geding is.

Indien dit het geval zou zijn, dient aangegeven te worden welke mitigerende maatregelen getroffen worden om de negatieve effecten op de 'gunstige staat van instandhouding' te voorkomen. Indien de mogelijke negatieve effecten niet volledig gemitigeerd kunnen worden, dient aangegeven te worden op welke wijze de effecten gecompenseerd zullen worden.

Toelichting Flora- en Faunawet, Wijzigingen Artikel 75 (AMvB)

Sinds februari 2005 is een Algemene Maatregel van Bestuur van kracht worden, waarin wijzigingen inzake art. 75 zijn opgenomen. De wijzigingen in deze AMvB betekenen een zekere verruiming van ontheffing en vrijstelling: niet in alle gevallen is een ontheffingsaanvraag meer nodig.

Globaal betekent dit het volgende:

Er zijn een drietal soortenlijsten waarvoor verschillende richtlijnen zijn. Deze zijn in toenemende mate van 'zwaarte':

Tabel 1: (soorten als egel, haas, bruine kikker, Zwanenbloem, Dotterbloem)

Voor activiteiten die te kwalificeren zijn als bestendig beheer of ruimtelijke ontwikkelingen, geldt een vrijstelling voor de soorten van tabel 1. Voor deze activiteiten hoeft geen ontheffing aangevraagd te worden. Voor andere activiteiten dient wel een ontheffingsaanvraag te worden aangevraagd (lichte toets).

Tabel 2: (soorten als div. orchideeën, vogels)

Voor activiteiten die te kwalificeren zijn als bestendig beheer of ruimtelijke ontwikkelingen, geldt een vrijstelling voor de soorten van tabel 2, mits activiteiten worden uitgevoerd op basis van een door de minister van LNV goedgekeurde 'gedragscode'. Hetzelfde geldt voor alle vogelsoorten. Een gedragscode moet zelf door aanvrager worden opgesteld en worden goedgekeurd door het ministerie van LNV. Voor andere activiteiten dient wel een ontheffingsaanvraag te worden aangevraagd (uitzondering bepaalde vogelsoorten: zie 3)

Tabel 3: (echte kritische soorten bijlage IV HR/VR)

Dit is de zwaarste categorie, waarbij ook voor beheer de vrijstelling beperkt is. Voor andere activiteiten is ontheffing nodig, waarbij een uitgebreide toets dient te worden verricht (behalve het criterium 'geen afbreuk aan gunstige staat van instandhouding' ook 'dwingende redenen van openbaar belang', mogelijkheden van alternatieven e.d.). De procedure is vastgelegd in een stappenplan. Hierin is vermeld in welke gevallen de Ff-wet niet van toepassing is, of dat een ontheffing moet worden aangevraagd.

Naast een verbod op het doden en verwonden (Art. 9 Ff-wet) en het opzettelijk verontrusten (Art. 10 Ff-wet) van vleermuizen, is het tevens verboden om verblijf- en voortplantingsplaatsen weg te nemen, te verstoren en aan te tasten (Art. 11 Ff-wet). Belangrijke migratie- en foerageergebieden die van belang zijn voor de instandhouding van een vaste rust- of verblijfplaats van de soort op populatieniveau, vallen hier ook onder. Daarnaast vallen ook tijdelijke, seizoensgebonden, verblijfplaatsen (bijv. hollen) of standplaatsen die van belang zijn voor de gunstige staat van instandhouding van een soort op populatieniveau of per exemplaar hieronder (Min. EL&I 2011).

De verbodsbepaling genoemd in artikel 11 van de ff-wet worden enkel overtreden wanneer de door dit artikel beschermde vaste rust- en verblijfplaatsen hun specifieke functie niet meer naar behoren kunnen vervullen. De vaste rust- of verblijfplaats kan hierdoor niet meer dezelfde functie aan beschermde dier- of plantensoort bieden als voorheen

In Bijlage 1 worden de tabellen van de AMvB nader verklaard. In de brochure 'Buiten aan het werk' van het ministerie LNV is bovendien een toelichting op deze AMvB is te vinden (zie website dienst Regelingen van het Ministerie van Economische zaken, Landbouw en Innovatie).

Zorgplicht

In de Flora- en faunawet is een zorgplicht opgenomen.

Artikel 2, lid 1: Een ieder neemt voldoende zorg in acht voor de in het wild levende dieren en planten, alsmede voor hun directe leefomgeving.

Artikel 2, lid 2: De zorg, bedoeld in het eerste lid, houdt in ieder geval in dat een ieder die weet of redelijkerwijs kan vermoeden dat door zijn handelen of nalaten nadelige gevolgen voor flora of fauna kunnen worden veroorzaakt, verplicht is dergelijk handelen achterwege te laten voor zover zulks in redelijkheid kan worden gevegd, dan wel alle maatregelen te nemen die redelijkerwijs van hem kunnen worden gevegd teneinde die gevolgen te voorkomen of, voor zover die gevolgen niet kunnen worden voorkomen, deze zoveel mogelijk te beperken of ongedaan te maken.

De zorgplicht geldt altijd en voor alle planten en dieren, of ze beschermd zijn of niet, en in het geval dat ze beschermd zijn ook als er ontheffing of vrijstelling is verleend. De zorgplicht betekent niet dat er geen dieren mogen worden gedood, maar wel dat dit, indien noodzakelijk, op zodanige wijze gebeurt dat het lijden zo beperkt mogelijk is.

Bijlage 3. Fotobijlage
Impressie van het onderzoeksgebied

