

# Quickscan natuurwaardenonderzoek Peppelweg (ongenummerd) Rheeze

In het kader van de Flora- & Faunawet en pré-toets natuurbeschermingswet

Colofon

## Quickscan natuurwaardenonderzoek Peppelweg (ong.) Rheeze

In het kader van de Flora- & Faunawet en pré-toets natuurbeschermingswet

Uitgevoerd door:  
Natuurbank Overijssel

Opdrachtgever: BIZ.NU  
Contactpersoon: dhr. W.Bekke

Projectnummer en versie: 421, versie 1.1		Status: concept
Projectleider: Ing. P.Leemreise	Veldmedewerker(s): Ing. P.Leemreise	Rapportdatum: 2 april 2014
Ligging projectgebied: Peppelweg (ongenummerd) Rheeze	Amersfoortcoördinaten: X235.528 Y506.900	

Correspondentieadres:  
Postbus 206  
7480 AE Haaksbergen  
[info@natuurbankoverijssel.nl](mailto:info@natuurbankoverijssel.nl)



@natuurbankOverijssel

# Inhoudsopgave

Samenvatting.....	3
1. Inleiding.....	4
2. Het onderzoeksgebied.....	5
2.1 Situering.....	5
2.2 Beschrijving van het onderzoeksgebied.....	5
3 Voorgenomen activiteiten.....	6
3.1 Algemeen.....	6
3.2 Mogelijk effect van de voorgenomen activiteiten op beschermde soorten en/of –nesten.....	6
3.3 Vaststellen van de invloedssfeer.....	6
4. Gebiedsbescherming.....	7
4.1 Algemeen.....	7
4.2 Natura 2000-gebied en Beschermd Natuurmonument-gebied.....	7
4.3 Ecologische Hoofdstructuur (EHS).....	7
4.4 Slotconclusie.....	8
5. Soortenbescherming; het onderzoek.....	9
5.1 Methode.....	9
5.2 Verwachting.....	10
5.3 Resultaten.....	11
5.4 Toetsingskader.....	12
5.5 Wettelijke consequenties van de beoogde ingreep.....	12
5.6 Historische gegevens.....	14
5.7 Volledigheid van het onderzoek.....	14
6. Conclusies en advies.....	15
Bijlagen:.....	16

## Samenvatting

Vof landbouwbedrijf Veurink heeft concrete plannen om een nieuw agrarisch bedrijf op te richten aan de Peppelweg in Rheeze. De beoogde ontwikkellocatie bestaat uit agrarische cultuurgrond. Om de ontwikkeling van het nieuwe bedrijf mogelijk te maken dient het bestemmingsplan gewijzigd te worden. Natuurbank Overijssel is gevraagd om te onderzoeken of de voorgenomen activiteit in overeenstemming is met de Flora- en Faunawet en wet- en regelgeving met betrekking tot beschermd natuurgebied en de Ecologische Hoofdstructuur. Voorliggende rapportage vormt de verslaglegging van dit onderzoek.

Er is in het onderzoeksgebied gekeken naar de aanwezigheid van beschermde planten en dieren, nesten, hollen of andere voortplantings- of vaste rust- of verblijfplaatsen van beschermde diersoorten, die door de uitvoering van de voorgenomen activiteiten vernield of verstoord worden. Ook is onderzocht of de voorgenomen activiteit een negatief effect heeft op beschermde leefgebieden van dieren in de directe omgeving van het plangebied. Tevens is onderzocht of voorgenomen activiteit een negatief effect heeft op beschermde natuurgebieden zoals Natura 2000-gebied en de Ecologische Hoofdstructuur (EHS).

De voorgenomen activiteit wordt gezien als 'ruimtelijke ontwikkeling'. Voor het verstoren van soorten van tabel 1 geldt een algemene vrijstelling. Deze vrijstelling geldt ook voor soorten van tabel 2 van de Ff-wet, mits er gewerkt wordt volgens een goedgekeurde gedragscode. Gelet op de voorgenomen activiteit zal dat de 'Gedragscode voor de bouw- en ontwikkelsector' zijn. Deze is opgesteld door 'Bouwend Nederland' en de Vereniging van Nederlandse Projectontwikkeling Maatschappijen NEPROM (zie: [www.NEPROM.NL](http://www.NEPROM.NL)). Deze gedragscode geeft aan hoe bedrijven zorgvuldig met beschermde dier- en plantensoorten op bouwplaatsen kunnen omgaan. Voor het verstoren van soorten uit tabel 3, evenals het verstoren van bezette vogelnesten en jaar rond beschermde vogelnesten dient een ontheffing aangevraagd te worden.

Hoog dynamisch en zwaar bemest agrarisch cultuurland heeft de meeste beschermde dier- en plantensoorten niets te bieden. Het is dan ook niet verwonderlijk dat het onderzoeksgebied slechts tot het functionele leefgebied van enkel algemeen voorkomende en weinig kritische diersoorten behoort. Deze soorten bezoeken het gebied incidenteel; vaste rust- en verblijfplaatsen ontbreken. De in het gebied voorkomende soorten staan vermeld in tabel 1 van de Ff-wet. Voor deze soorten geldt een algemene vrijstelling voor het verstoren, verwonden en doden. Vanwege het incidentele voorkomen en het feit dat het allemaal mobiele soorten betreft, zijn geen nadere eisen in het kader van de algemene zorgplicht vereist. Er is geen nader onderzoek of een ontheffing ex. art. 75C van de Ff-wet vereist om de voorgenomen activiteit uit te voeren in overeenstemming met de Ff-wet.

Het onderzoeksgebied ligt niet in- of direct naast een beschermd natuurgebied of de EHS. De invloedssfeer van de voorgenomen activiteit beperkt zich tot het onderzoeksgebied, met uitzondering van de uitstoot van ammoniak. Op basis van nader onderzoek naar het effect van de uitstoot van ammoniak op Natura 2000-gebied, zal bepaald worden of een natuurbeschermingswetvergunning vereist is.

## **1. Inleiding**

Vof landbouwbedrijf Veurink heeft concrete plannen om een nieuw agrarisch bedrijf op te richten aan de Peppelweg in Rheeze. De beoogde ontwikkellocatie bestaat uit agrarische cultuurgrond. Om de ontwikkeling van het nieuwe bedrijf mogelijk te maken dient het bestemmingsplan gewijzigd te worden. Natuurbank Overijssel is gevraagd om te onderzoeken of de voorgenomen activiteit in overeenstemming is met de Flora- en Faunawet en wet- en regelgeving met betrekking tot beschermd natuurgebied en de Ecologische Hoofdstructuur. Voorliggende rapportage vormt de verslaglegging van dit onderzoek.

Er is in het onderzoeksgebied gekeken naar de aanwezigheid van beschermde planten en dieren, nesten, holen of andere voortplantings- of vaste rust- of verblijfplaatsen van beschermde diersoorten, die door de uitvoering van de voorgenomen activiteiten vernield of verstoord worden. Ook is onderzocht of de voorgenomen activiteit een negatief effect heeft op beschermde leefgebieden van dieren in de directe omgeving van het plangebied. Tevens is onderzocht of voorgenomen activiteit een negatief effect heeft op beschermde natuurgebieden zoals Natura 2000-gebied en de Ecologische Hoofdstructuur (EHS).

Voorliggend rapport beschrijft het onderzoeksgebied, de onderzoeksopzet, de resultaten van het onderzoek en de wettelijke consequentie.

## 2. Het onderzoeksgebied

### 2.1 Situering

Het onderzoeksgebied is gesitueerd aan de Peppelweg (ongenummerd) in Rheeze. Het ligt in het buitengebied, ca. 1 kilometer ten zuidwesten van de kern Rheeze. Op onderstaande luchtfoto wordt de globale ligging van het onderzoeksgebied weergegeven met de gele cirkel.



*Situering van het onderzoeksgebied. Deze wordt met de gele cirkel aangeduid.*

### 2.2 Beschrijving van het onderzoeksgebied

Het onderzoeksgebied bestaat volledig uit agrarische cultuurgrond; tijdens het onderzoek in gebruik als maisland. Opgaande beplanting, bebouwing en open water ontbreken in het gebied. Het gebied grenst aan alle zijden aan agrarisch cultuurland. De Peppelweg vormt de noordwestgrens van het gebied. Op onderstaande luchtfoto wordt het onderzoeksgebied in detail weergegeven.



*Detailopname van het onderzoeksgebied; deze wordt met de gele lijn aangeduid.*

### 3 Voorgenomen activiteiten

#### 3.1 Algemeen

De voorgenomen activiteit bestaat uit de bouw van een nieuw veehouderijbedrijf voor het mesten van vleesstieren. De volgende werkzaamheden worden uitgevoerd om tot het wenselijke eindbeeld te komen;

- Bouwrijp maken bouwplaats;
- Bouw bedrijfsgebouwen en inrichting perceel;
- Aanleg landschappelijke beplanting.

#### 3.2 Mogelijk effect van de voorgenomen activiteiten op beschermde soorten en/of –nesten

De beoogde (ruimtelijke) ingreep heeft een mogelijk effect op beschermde dier- en plantensoorten. Hierbij is onderscheid te maken tussen tijdelijke en permanente invloeden die effecten kunnen veroorzaken. Dit zijn:

Mogelijke tijdelijke invloeden:

- Geluid en trillingen door graafwerkzaamheden
- Geluid, trillingen en lichtinvloed door bouwwerkzaamheden

Mogelijke permanente invloeden:

- Mogelijk afname/verdwijnen van beschermde vaste rust- of verblijfplaatsen en/of jaar rond beschermde nesten;
- Vernielen/verdwijnen van beschermde soorten;
- Aantasting van de kwaliteit van het leefgebied van beschermde soorten;
- Aantasting van de kwaliteit van beschermde natuurgebieden.

#### 3.3 Vaststellen van de invloedssfeer

Naast een tijdelijk effect in het onderzoeksgebied, kan het voorkomen dat een voorgenomen activiteit een negatief effect heeft op beschermde soorten of natuurgebied in de omgeving van het onderzoeksgebied. Dit noemen we de invloedssfeer. De omvang van de invloedssfeer wordt bepaald door de aard en omvang van de tijdelijke en/of permanente nieuwe situatie. Het effect van de negatieve invloed verschilt per soorten en soortgroep en tijd van het jaar waarin de activiteit plaats vindt.

*Beoordeling van de invloedssfeer van de voorgenomen activiteit:*

Er is sprake van nieuw-vestiging van een veehouderijbedrijf. De invloedssfeer van deze voorgenomen activiteit wordt als lokaal beschouwd, uitgezonderd de emissie van geur, fijnstof en ammoniak. Mogelijk is tijdens de bouwfase sprake van enig merkbaar effect van geluid/trilling buiten het onderzoeksgebied. Dit zijn tijdelijke effecten die geen negatief effect hebben op flora- en faunasoorten en beschermd natuurgebied buiten het onderzoeksgebied. Geur en fijnstof hebben geen negatief effect op beschermde waarden in de omgeving, maar ammoniak mogelijk wel. De beoordeling van het effect van een eventuele toename van de emissie van ammoniak valt buiten deze studie. Hiervoor wordt separaat aan deze studie een onderzoek verricht.

## 4. Gebiedsbescherming

### 4.1 Algemeen

Ondanks dat de invloedssfeer van de voorgenomen activiteit beperkt blijft tot het onderzoeksgebied, wordt in dit hoofdstuk kort ingegaan op het mogelijke effect van de voorgenomen activiteit op beschermd natuurgebied en de Ecologische Hoofdstructuur.

### 4.2 Natura 2000-gebied en Beschermd Natuurmonument-gebied

De bescherming van Natura 2000-gebied en Beschermd Natuurmonument-gebied wordt geregeld via de Natuurbeschermingswet. Provincies vormen het bevoegd gezag voor de duurzame veiligstelling van deze gebieden in hun provincie. Voor activiteiten die leiden tot aantasting van de duurzame instandhouding van deze gebieden dient een natuurbeschermingswetvergunning aangevraagd te worden.

Het onderzoeksgebied ligt niet in of direct naast een Natura 2000-gebied of Beschermd Natuurmonument-gebied (*bron: Provincie Overijssel, 2014*). Het Natura 2000-gebied 'Vecht- en Beneden-Reggegebied' ligt 2,9 kilometer ten zuidwesten van het onderzoeksgebied.

### Effectbeoordeling

De depositie van vermestende- en verzurende stoffen vormt één van de grootste bedreigingen voor het duurzame behoud en herstel van bijzondere natuurwaarden in de Natura 2000-gebieden. Mogelijk neemt de immisie van deze stoffen in de beschermde gebieden door de voorgenomen activiteit toe. Er dient een nadere studie uitgevoerd te worden naar het effect van de voorgenomen ontwikkeling op Natura 2000-gebied.

### 4.3 Ecologische Hoofdstructuur (EHS)

Provincies zijn verantwoordelijk voor de veiligstelling en ontwikkeling van de Ecologische Hoofdstructuur in hun provincies. De beoordeling of de voorgenomen activiteit past in de EHS, dient met name uitgevoerd te worden in de afweging van een 'goede ruimtelijke ordening' als onderdeel van de ruimtelijke onderbouwing.

Zoals zichtbaar op onderstaande luchtfoto, ligt het onderzoeksgebied niet in-, of direct naast de EHS.

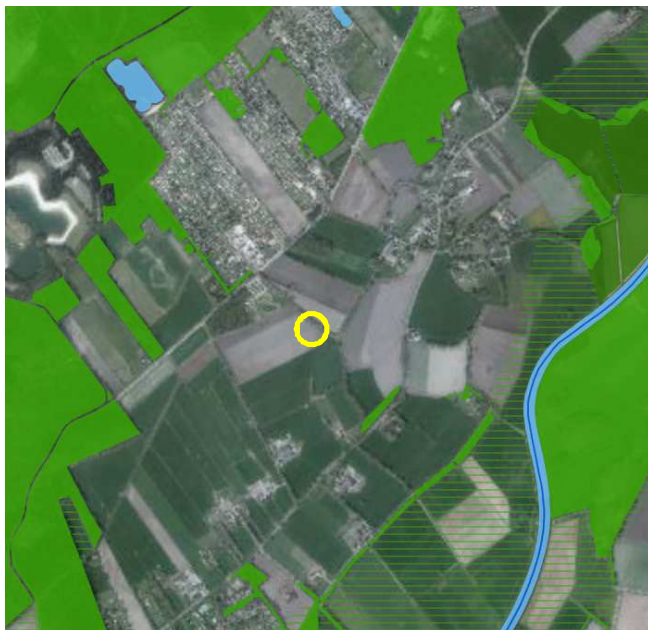

Ligging van de EHS rondom het onderzoeksgebied.



#### Effectbeoordeling

Het onderzoeksgebied behoort niet tot de EHS en het grenst niet aan gronden die tot de EHS behoren. Een mogelijke toename van de emissie van milieuverontreinigende stoffen kan de kernkwaliteiten en omgevingscondities negatief beïnvloeden; in het bijzonder voor voedselarme milieus. De veiligstelling van de EHS vindt echter vooral plaats in het kader van de ruimtelijke ordening. De ligging van de EHS op enige afstand van het onderzoeksgebied, vormt geen belemmering voor de uitvoering van de voorgenomen activiteit.

#### **4.4 Slotconclusie**

Het onderzoeksgebied ligt niet in de Ecologische Hoofdstructuur en niet in of direct naast beschermd natuurgebied. De invloedssfeer van de voorgenomen activiteit is vanwege de mogelijke uitstoot van milieuverontreinigende stoffen regionaal. Er dient een aanvullende (passende) beoordeling uitgevoerd te worden wat het effect van de voorgenomen activiteit op de duurzame instandhouding van natuurdoelen in de Natura 2000-gebieden is. Op basis van dat onderzoek kan beoordeeld worden of een natuurbeschermingswetvergunning vereist is.

## 5. Soortenbescherming; het onderzoek

### 5.1 Methode

In het kader van het natuurwaardenonderzoek is het onderzoeksgebied op 28 maart 2014 onderzocht op het voorkomen van beschermde planten en dieren en de potentiële aanwezigheid van deze soorten (geschiktheid van het gebied voor de desbetreffende soorten). Er zijn verder geen andere aanvullende onderzoeken uitgevoerd m.b.t. vogels, vleermuizen, amfibieën, reptielen, vissen, dagvlinders, libellen en kevers. De inventarisatie is te voet in het terrein uitgevoerd onder gunstige weersomstandigheden (onbewolkt, geen neerslag, temperatuur 14 °C en een zwak noordoostenwind).

Bij het bepalen van de mogelijke aantasting van beschermde soorten is gebruik gemaakt van de volgende onderdelen:

- Veldbezoek op 28 maart 2014, uitgevoerd door een ervaren veldbioloog;
- Aanvullend bronnenonderzoek (o.a. waarneming.nl, telmee.nl, internet);

Specifieke relevante literatuurbronnen zijn o.a.

- Digitale atlas van amfibieën en reptielen (RAVON 2014)
- Nieuwe atlas van de Nederlandse flora
- Atlas van de zoogdieren van Overijssel (Douma, 2011)

#### Flora en vegetatie

Het onderzoeksgebied is visueel onderzocht op het voorkomen van beschermde planten. De onderzoeksperiode is beperkt geschikt voor floristisch onderzoek. De onderzoeksperiode ligt buiten de bloeitijd van sommige soorten. Op basis van standplaatsfactoren en abiotische parameters kan een goede inschatting gemaakt worden wat de potentie van het onderzoeksgebied is en of de uitgevoerde inventarisatie voldoet aan de gestelde eisen.

#### Vogels

Het onderzoeksgebied is visueel onderzocht op het voorkomen van broedvogels, specifiek de mogelijkheid dat er zich nesten, potentiële nestlocaties, beschermde vaste rust en -verblijfplaatsen in het onderzoeksgebied bevinden. De onderzoeksperiode is beperkt geschikt om alle in Nederland voorkomende broedvogels vast te stellen omdat het onderzoek buiten de broedtijd van de meeste soorten is uitgevoerd en de meeste zomergasten nog niet in hun broedgebied zijn teruggekeerd. Op basis van een beoordeling van de biotoop kan een goede inschatting gemaakt worden van de potentieel aanwezige soorten, evenals een beoordeling van het onderzoeksgebied op de aanwezigheid van soorten waarvan nesten, nestplaatsen en het functionele leefgebied jaar rond beschermd zijn.

#### Zoogdieren

Het onderzoeksgebied is visueel onderzocht op het voorkomen van beschermde zoogdieren. Er is gekeken naar graaf, vraat-, krabsporen, uitwerpselen, prooiresten, pootafdrukken, haren en holen. De onderzoeksperiode is geschikt voor onderzoek naar grondgebonden zoogdieren, maar ongeschikt voor onderzoek naar de functie van het onderzoeksgebied voor vleermuizen. Potentieel geschikte verblijfplaatsen van zoogdieren (incl. vleermuizen) in gebouwen en/of natuurlijke hopen zijn visueel geïnspecteerd. Hierbij is gebruik gemaakt van een endoscoop met minicamera om holle ruimtes te inspecteren. Op basis van de bouwstijl, gebruikte materialen, staat van onderhoud en de landschappelijke kenmerken van het onderzoeksgebied, kan een goede inschatting gemaakt worden wat de potentiële functie van het onderzoeksgebied voor vleermuizen is en of de uitgevoerde inventarisatie voldoet aan de gestelde eisen.

### Amfibieën & reptielen

Het onderzoeksgebied is visueel onderzocht op het voorkomen van amfibieën en reptielen. De onderzoeksperiode is redelijk geschikt voor onderzoek naar amfibieën en reptielen, al bepaalt het weer tijdens het onderzoek sterk de trefkans op het waarnemen van reptielen. Op basis van standplaatsfactoren en abiotische parameters kan goed beoordeeld worden wat de potentie van het onderzoeksgebied is voor beschermde soorten en of de uitgevoerde inventarisatie voldoet aan de gestelde eisen.

### Dagvlinders

Het onderzoeksgebied is visueel onderzocht op het voorkomen van dagvlinders. De onderzoeksperiode is beperkt geschikt voor onderzoek naar dagvlinders omdat het onderzoek buiten de vliegtijd van bepaalde soorten is uitgevoerd. Ook speelt het weer tijdens het onderzoek een grote rol in de trefkans op het waarnemen van vlinders. Op basis van standplaatsfactoren en abiotische parameters kan goed beoordeeld worden wat de potentie van het onderzoeksgebied is voor beschermde soorten en of de uitgevoerde inventarisatie voldoet aan de gestelde eisen.

### Libellen

Het onderzoeksgebied is visueel onderzocht op het voorkomen van libellen. De onderzoeksperiode is beperkt geschikt voor onderzoek naar libellen omdat de onderzoeksperiode buiten de vliegtijd van de meeste libellensoorten valt. Op basis van standplaatsfactoren en abiotische parameters kan goed beoordeeld worden wat de potentie van het onderzoeksgebied voor beschermde soorten is en of de uitgevoerde inventarisatie voldoet aan de gestelde eisen.

### Kevers en mieren

Het onderzoeksgebied is visueel onderzocht op het voorkomen van kevers en mieren. De onderzoeksperiode is geschikt voor onderzoek naar kevers en mieren. Op basis van standplaatsfactoren en abiotische parameters kan goed beoordeeld worden wat de potentie van het onderzoeksgebied is voor beschermde soorten en of de uitgevoerde inventarisatie voldoet aan de gestelde eisen.

### Vissen en kreeftachtige

Het onderzoeksgebied is visueel onderzocht op het voorkomen van vissen en kreeftachtige. De onderzoeksperiode is geschikt voor onderzoek naar vissen en kreeftachtige. Op basis van standplaatsfactoren en abiotische parameters kan goed beoordeeld worden wat de potentie van het onderzoeksgebied is voor beschermde soorten en of de uitgevoerde inventarisatie voldoet aan de gestelde eisen.

## 5.2 Verwachting

Op basis van bronnenonderzoek, landschappelijke karakteristieken, bouwstijl en gebruikte bouwmaterialen, aard, omvang en gebruik van het onderzoeksgebied, dan lijkt het onwaarschijnlijk dat er beschermde soorten worden aangetroffen uit de volgende groepen:

- Libellen;
- Kevers;
- Dagvlinders;
- Vaatplanten;
- Vissen en kreeftachtigen;
- Reptielen;
- Vogels;
- Amfibieën;
- );

Het is niet onwaarschijnlijk om soorten uit de volgende soortgroepen aan te treffen:

- Grondgebonden zoogdieren (algemene- en weinig kritische soorten)
- Vleermuizen (foerageergebied, vliegroute)

### 5.3 Resultaten

#### Planten

Het onderzoeksgebied bestaat volledig uit maïsland welke in de wintermaanden is ingezaaid met een groenbemester; meestal raaigras of wintertarwe. De vegetatie in het gebied is soortenarm en bestaat uitsluitend uit soorten die bestand zijn tegen intensieve grondbewerking en hoge mestgift. Er zijn geen beschermde soorten in het onderzoeksgebied vastgesteld.

#### Broedvogels

Er nestelen geen vogels in het gebied. Maïsland vormt een geschikte broedbiotoop voor weidevogels als Kievit en Scholekster. Deze zijn echter tijdens het veldbezoek niet aangetroffen. Weidevogels nestelen doorgaans niet zo dicht bij een doorgaande weg.

#### Zoogdieren; vleermuizen

Geschikte verblijfplaatsen van vleermuizen ontbreken in het gebied en maïsland vormt een ongeschikt foerageergebied voor vleermuizen. Het onderzoeksgebied vormt geen schakel in een lijnvormig landschapselement en vormt daardoor geen verbindend element in een vliegroute van vleermuizen. Op basis van de inrichting en het gevoerde beheer van het perceel, wordt verondersteld dat het gebied niet tot het functionele leefgebied van vleermuizen behoort.

#### Grondgebonden zoogdieren

Er zijn geen zoogdieren in het onderzoeksgebied waargenomen. De inrichting en het gevoerde beheer maken het gebied tot een ongeschikte habitat voor de meeste beschermde zoogdiersoorten. Mogelijk komt de haas incidenteel voor in het gebied. Hazen hebben echter geen vaste verblijfplaats in het gebied.

Het Vecht- en Beneden Reggegebied behoort tot het leefgebied van de das. Door de voorgenomen activiteit wordt een maisakker omgezet in bebouwing en erfverharding. Aangenomen wordt dat het functionele leefgebied van de das hierdoor niet wordt aangetast. Het onderzoeksgebied ligt op enige afstand van potentiële vaste verblijfplaatsen van de das.

#### Amfibieën & reptielen

In het onderzoeksgebied zijn geen amfibieën en reptielen waargenomen. De inrichting en het gevoerde beheer maken het gebied tot een ongeschikte habitat voor reptielen en amfibieën.

#### Dagvlinders

Er zijn geen beschermde soorten aangetroffen. Er is in het onderzoeksgebieden geen geschikt leefgebied aanwezig voor beschermde soorten.

#### Libellen

Er zijn geen beschermde soorten aangetroffen. Er is in het onderzoeksgebied geen geschikt leefgebied aanwezig voor beschermde soorten.

#### Kevers en mieren

Er zijn geen beschermde soorten aangetroffen. Er is in het onderzoeksgebied geen geschikt leefgebied aanwezig voor beschermde soorten.

Vissen en kreeftachtigen

Er zijn geen beschermde soorten aangetroffen. Er is in het onderzoeksgebied geen geschikt leefgebied aanwezig voor beschermde soorten. De sloten in het onderzoeksgebied vormen een ongeschikt habitat voor deze soorten.

#### **5.4 Toetsingskader**

Voor het verstoren van soorten van tabel 1 is geldt een algemene vrijstelling indien er sprake is van een ruimtelijke ontwikkeling en/of bestendig beheer. Voor verstoren van soorten uit tabel 2 van de Ff-wet geldt ook een vrijstelling, mits er gewerkt wordt volgens een goedgekeurde gedragscode. Wel dient rekening gehouden te worden met jaar rond beschermde nesten en leefgebieden, evenals met bezette vogelnesten. Soorten uit tabel 3 zijn beschermd. Voor het uitvoeren van werkzaamheden die leiden tot verstoring of het doden van soorten is een ontheffing noodzakelijk. Dit is ook noodzakelijk voor het uitvoeren van werkzaamheden die leiden tot verstoring of het doden van soorten, wanneer er niet gewerkt wordt volgens een goedgekeurde gedragscode.

Voorgenomen activiteit wordt gezien als 'ruimtelijke ontwikkeling'. Voor het verstoren van soorten van tabel 1 geldt een algemene vrijstelling. Deze vrijstelling geldt ook voor soorten van tabel 2 van de Ff-wet, mits er gewerkt wordt volgens een goedgekeurde gedragscode. Gelet op de voorgenomen activiteit zal dat de 'Gedragscode voor de bouw- en ontwikkelsector' zijn. Deze is opgesteld door 'Bouwend Nederland' en de Vereniging van Nederlandse Projectontwikkeling Maatschappijen NEPROM (zie: [www.NEPROM.NL](http://www.NEPROM.NL)). Deze gedragscode geeft aan hoe bedrijven zorgvuldig met beschermde dier- en plantensoorten op bouwplaatsen kunnen omgaan. Voor het verstoren van soorten uit tabel 3, evenals het verstoren van bezette vogelnesten en jaar rond beschermde vogelnesten dient een ontheffing aangevraagd te worden.

#### **5.5 Wettelijke consequenties van de beoogde ingreep**

Flora

De voorgenomen activiteit heeft geen negatief effect op beschermde plantensoorten en heeft daarom geen wettelijke consequentie. Op basis van standplaatsfactoren en abiotische parameters kan een goede inschatting gemaakt worden van de potentie van het onderzoeksgebied en of de uitgevoerde inventarisatie voldoet aan de gestelde eisen. Nader onderzoek of het aanvragen van een ontheffing wordt niet noodzakelijk geacht.

(Broed)vogels

Er nestelen geen vogels in het onderzoeksgebied en het gebied vormt geen essentieel onderdeel van een beschermd leefgebied van soorten met een vaste nest- of verblijfplaats buiten het onderzoeksgebied. Nader onderzoek of het aanvragen van een ontheffing wordt niet noodzakelijk geacht.

Zoogdieren; vleermuizen

Om het effect van de voorgenomen ingreep op het leefgebied van vleermuizen volledig te kunnen toetsen, moet onderscheid gemaakt worden in de functie die het onderzoeksgebied kan hebben voor vleermuizen. We onderscheiden de volgende functies; vaste verblijfplaats, foerageergebied en vliegroute.

##### *Functionaliteit als verblijfplaats*

Er zijn geen potentiële verblijfplaatsen van vleermuizen in het onderzoeksgebied aanwezig en de voorgenomen activiteit heeft geen negatief effect op eventueel aanwezige verblijfplaatsen van

vleermuizen in de omgeving. De voorgenomen activiteit heeft geen wettelijke consequentie m.b.t. dit aspect van het functionele leefgebied van vleermuizen.

#### *Functionaliteit als leefgebied; foerageergebied*

Op basis van gebiedskenmerken kan voldoende geconcludeerd worden over de functionaliteit van het onderzoeksgebied als foerageergebied. Het onderzoeksgebied wordt als een ongeschikt foerageergebied voor vleermuizen beschouwd. De voorgenomen activiteit heeft geen wettelijke consequentie m.b.t. dit aspect van het functionele leefgebied van vleermuizen.

#### *Functionaliteit als leefgebied; vliegroutes*

Sommige vleermuissoorten benutten lijnvormige landschapselementen als vliegroute van en naar de verblijfplaats. Op basis van gebiedskenmerken kan voldoende geconcludeerd worden over de functionaliteit van het onderzoeksgebied als vliegroute. Het onderzoeksgebied vormt geen verbindend onderdeel van een lijnvormig landschapselement. De invloedssfeer van de voorgenomen activiteit is lokaal en heeft daarom geen negatief effect op eventuele vliegroutes van vleermuizen buiten het onderzoeksgebied. De voorgenomen activiteit heeft geen wettelijke consequentie m.b.t. dit aspect van het functionele leefgebied van vleermuizen.

#### Zoogdieren; grondgebonden soorten

De inrichting en het gevoerde beheer van het onderzoeksgebied maken het gebied tot een vrijwel ongeschikte habitat voor de meeste zoogdiersoorten. Mogelijk behoort het gebied tot het functionele leefgebied van enkele soorten die vermeld staan in tabel 1. Deze soorten hebben geen vaste verblijfplaats in het gebied. De soorten zijn mobiel en zullen door de voorgenomen activiteit niet verwond of gedood worden. De voorgenomen activiteit heeft geen wettelijke consequenties m.b.t. zoogdieren en er hoeven in het kader van de algemene zorgplicht geen specifieke maatregelen genomen te worden. Nader onderzoek of het aanvragen van een ontheffing wordt niet noodzakelijk geacht.

#### Amfibieën en reptielen

De inrichting en het gevoerde beheer van het onderzoeksgebied maken het gebied tot een ongeschikte habitat voor amfibieën en reptielen. Er komen geen amfibieën en reptielen in het gebied voor. De voorgenomen activiteit heeft geen wettelijke consequentie m.b.t. deze soorten. Nader onderzoek of het aanvragen van een ontheffing wordt niet noodzakelijk geacht.

#### Dagvlinders

De inrichting en het gevoerde beheer van het onderzoeksgebied maken het gebied tot een ongeschikte habitat voor beschermde dagvlindersoorten. De voorgenomen activiteit heeft geen wettelijke consequentie. Nader onderzoek of het aanvragen van een ontheffing wordt niet noodzakelijk geacht.

#### Libellen

De inrichting en het gevoerde beheer van het onderzoeksgebied maken het gebied tot een ongeschikte habitat voor beschermde libellensoorten. De voorgenomen activiteit heeft geen wettelijke consequentie. Nader onderzoek of het aanvragen van een ontheffing wordt niet noodzakelijk geacht.

#### Kevers en mieren

De inrichting en het gevoerde beheer van het onderzoeksgebied maken het gebied tot een ongeschikte habitat voor beschermde kever- en mierensoorten. De voorgenomen activiteit heeft geen wettelijke consequentie. Nader onderzoek of het aanvragen van een ontheffing wordt niet noodzakelijk geacht.

## Vissen en kreeftachtigen

De inrichting en het gevoerde beheer van het onderzoeksgebied maken het gebied tot een ongeschikte habitat voor beschermde vissoorten en kreeftachtigen. De voorgenomen activiteit heeft geen wettelijke consequentie. Nader onderzoek of het aanvragen van een ontheffing wordt niet noodzakelijk geacht.

Soortgroep	Soorten planlocatie	Verbodsbepalingen*	aandachtspunt
Flora	Niet aanwezig	Niet van toepassing	geen
Zoogdieren; grondgebonden	Geen soorten van tabel 2-3	Niet van toepassing	geen
Broedvogels tijdens broedseizoen (1)	Niet aanwezig	Niet van toepassing	geen
Broedvogels, beschermde vaste nestplaatsen	Niet aanwezig	Niet van toepassing	geen
Vleermuizen; functionaliteit van het leefgebied (foerageergebied + vliegroutes)	onbekend	Niet van toepassing	geen
Vleermuizen; vaste verblijfplaatsen	Niet aanwezig	Niet van toepassing	geen
Reptielen	Niet aanwezig	Niet van toepassing	geen
Amfibieën	Niet aanwezig	Niet van toepassing	geen
Vissen	Niet aanwezig	Niet van toepassing	geen
Dagvlinders	Geen soorten van tabel 2-3	Niet van toepassing	geen
Libellen	Geen soorten van tabel 2-3	Niet van toepassing	geen
Overige ongewervelden	Niet aanwezig	Niet van toepassing	geen

(1) Het broedseizoen verschilt per soort. Indien werkzaamheden worden uitgevoerd in de periode september-februari is de kans op verstoring van vogelnesten minimaal.

\* Toelichting verbodsbepalingen tabel:

Artikel 2: Zorgplicht en Zorgvuldig handelen ten aanzien van alle plant- en diersoorten, al dan niet beschermd

Artikel 8: Verbod: plukken, uitsteken, vernielen, beschadigen of verwijderen van beschermde planten

Artikel 9: Verbod: opsporen, vangen, bemachtigen, doden, verwonden van beschermde dieren

Artikel 10: Verbod: opzettelijk verontrusten van beschermde dieren

Artikel 11: Verbod: wegnemen, verstoren, aantasten van verblijfplaatsen en voortplantingsplaatsen

Artikel 12: Verbod: zoeken, rapen, beschadigen, vernielen of uit nesten nemen van eieren

Artikel 13: Verbod: onder zich hebben van beschermde planten, dieren, eieren of producten hiervan

Tabel 1. Aangetroffen of verwachte beschermde soorten (Ff-wet tabel 2 of 3) die mogelijk geschaad worden.

## 5.6 Historische gegevens

Van de onderzoeksgebieden zijn geen historische gegevens bekend.

## 5.7 Volledigheid van het onderzoek

Het onderzoek is volledig uitgevoerd met geschikte weersomstandigheden. Het volledige onderzoeksgebied is onderzocht.

## 6. Conclusies en advies

De voorgenomen activiteit wordt gezien als 'ruimtelijke ontwikkeling'. Voor het verstoren van soorten van tabel 1 geldt een algemene vrijstelling. Deze vrijstelling geldt ook voor soorten van tabel 2 van de Ff-wet, mits er gewerkt wordt volgens een goedgekeurde gedragscode. Gelet op de voorgenomen activiteit zal dat de 'Gedragscode voor de bouw- en ontwikkelsector' zijn. Deze is opgesteld door 'Bouwend Nederland' en de Vereniging van Nederlandse Projectontwikkeling Maatschappijen NEPROM (zie: [www.NEPROM.NL](http://www.NEPROM.NL)). Deze gedragscode geeft aan hoe bedrijven zorgvuldig met beschermde dier- en plantensoorten op bouwplaatsen kunnen omgaan. Voor het verstoren van soorten uit tabel 3, evenals het verstoren van bezette vogelnesten en jaar rond beschermde vogelnesten dient een ontheffing aangevraagd te worden.

Hoog dynamisch- en zwaar bemest agrarisch cultuurland heeft de meeste beschermde dier- en plantensoorten niets te bieden. Het is dan ook niet verwonderlijk dat het onderzoeksgebied slechts tot het functionele leefgebied van enkel algemeen voorkomende en weinig kritische diersoorten behoort. Deze soorten bezoeken het gebied incidenteel en vaste rust- en verblijfplaatsen ontbreken. De in het gebied voorkomende soorten staan vermeld in tabel 1 van de Ff-wet. Voor deze soorten geldt een algemene vrijstelling voor het verstoren, verwonden en doden. Vanwege het incidentele voorkomen en het feit dat het allemaal mobiele soorten betreft, zijn geen nadere eisen in het kader van de algemene zorgplicht vereist. Er is geen nader onderzoek of een ontheffing ex. art. 75C van de Ff-wet vereist om de voorgenomen activiteit uit te voeren in overeenstemming met de Ff-wet.

Het onderzoeksgebied ligt niet in- of direct naast een beschermd natuurgebied of de EHS. De invloedssfeer van de voorgenomen activiteit beperkt zich tot het onderzoeksgebied, met uitzondering van de uitstoot van ammoniak. Op basis van nader onderzoek naar het effect van de uitstoot van ammoniak op Natura 2000-gebied, zal bepaald worden of een natuurbeschermingswetvergunning vereist is.



## Bijlagen:

Bijlage 1. De natuurkalender

Bijlage 2. Toelichting Flora- en faunawet

Bijlage 3. Fotobijlage

### Bijlage 1 Natuurkalender

	jan	feb	mrt	apr	mei	jun	jul	aug	sep	okt	nov	dec
<b>houtopstanden</b>												
afzetten / hakhoutbeheer												
dunnen												
verwijderen opslag / exoot, nazorg												
heg afzetten												
knotten												
opsnoeien / opkronen												
hoogstam wintersnoei												
hoogstam zomersnoei												
bomen met winterslaapplaats vogels												
vleermuisbomen zomerverblijf												
vleermuisbomen paarplaats												
das												
hazelmuis struweel en hakhoutbeheer												
boomkikker struweel												
<b>Grazige vegetaties</b>												
maaieren vochtig/nat grasland												
maaieren droog schraalgrasland												
<b>Wateren</b>												
poel opschonen												
boomkikker wateren												
geelbuikvuurpad kleinschalig												
geelbuikvuurpad grootschalig												
<b>Gebouwen m.b.t. vleermuizen</b>												
zomerverblijf												
winterverblijf												

- Optimale periode voor werkzaamheden.
- Acceptabele periode voor werkzaamheden.  
De werkzaamheden verrichten onder voorwaarden zoals beschreven in protocol.
- Geen werkzaamheden in deze periode.  
Wanneer er wel gewerkt moet worden is een ontheffing verplicht.

## Bijlage 2

### Toelichting Flora en faunawet

#### Algemeen

De Flora- en faunawet regelt (onder andere) de bescherming van kwetsbare en bedreigde inheemse planten en diersoorten. Onder de algemene verbodsbepalingen (Artikelen 8 t/m 18) worden handelingen verboden die kunnen leiden tot het vernielen van beschermde inheemse planten op hun groeiplaats en beschermde inheemse dieren in hun natuurlijke leefomgeving. Zo is het onder meer verboden om beschermde inheemse planten te plukken, verzamelen, af te snijden, uit te steken, te vernielen, te beschadigen, te ontwortelen of op enige wijze van hun groeiplaats te verwijderen. Daarnaast is het verboden om inheemse beschermde diersoorten opzettelijk te verontrusten dan wel hun nesten, holen of andere voortplantingsplaatsen of vaste rust- of verblijfplaatsen te beschadigen, vernielen, uit te halen, weg te nemen of te verstoren.

De Ff-wet biedt onder Artikel 75 de mogelijkheid tot het verkrijgen van een ontheffing van de in de Artikelen 8 t/m 18 genoemde verbodsbepalingen. De genoemde vrijstellingen worden alleen verleend in zoverre er geen 'andere bevredigende oplossing bestaat en indien geen afbreuk wordt gedaan aan een gunstige staat van instandhouding van de soort.

Om te bepalen of ontheffing kan worden gekregen moet aan verschillende voorwaarden worden voldaan:

- Er dient inzicht te bestaan in het voorkomen van wettelijk beschermde dier- en plantensoorten in het projectgebied;
- Er dient inzicht te bestaan in de mate waarin de voorgenomen activiteiten dusdanig negatieve effecten hebben op soorten dat de 'gunstige staat van instandhouding' in het geding is.

Indien dit het geval zou zijn, dient aangegeven te worden welke mitigerende maatregelen getroffen worden om de negatieve effecten op de 'gunstige staat van instandhouding' te voorkomen. Indien de mogelijke negatieve effecten niet volledig gemitigeerd kunnen worden, dient aangegeven te worden op welke wijze de effecten gecompenseerd zullen worden.

#### Toelichting Flora- en Faunawet, Wijzigingen Artikel 75 ( AMvB)

Sinds februari 2005 is een Algemene Maatregel van Bestuur van kracht worden, waarin wijzigingen inzake art. 75 zijn opgenomen. De wijzigingen in deze AMvB betekenen een zekere verruiming van ontheffing en vrijstelling: niet in alle gevallen is een ontheffingsaanvraag meer nodig.

Globaal betekent dit het volgende:

Er zijn een drietal soortenlijsten waarvoor verschillende richtlijnen zijn. Deze zijn in toenemende mate van 'zwaarte':

##### *Tabel 1: (soorten als egel, haas, bruine kikker, Zwanenbloem, Dotterbloem)*

Voor activiteiten die te kwalificeren zijn als bestendig beheer of ruimtelijke ontwikkelingen, geldt een vrijstelling voor de soorten van tabel 1. Voor deze activiteiten hoeft geen ontheffing aangevraagd te worden. Voor andere activiteiten dient wel een ontheffingsaanvraag te worden aangevraagd (lichte toets).

##### *Tabel 2: (soorten als div. orchideeën, vogels)*

Voor activiteiten die te kwalificeren zijn als bestendig beheer of ruimtelijke ontwikkelingen, geldt een vrijstelling voor de soorten van tabel 2, mits activiteiten worden uitgevoerd op basis van een door de minister van LNV goedgekeurde 'gedragscode'. Hetzelfde geldt voor alle vogelsoorten. Een gedragscode moet zelf door aanvrager worden opgesteld en worden goedgekeurd door het ministerie van LNV. Voor andere activiteiten dient wel een ontheffingsaanvraag te worden aangevraagd (uitzondering bepaalde vogelsoorten: zie 3)

*Tabel 3: (echte kritische soorten bijlage IV HR/VR)*

Dit is de zwaarste categorie, waarbij ook voor beheer de vrijstelling beperkt is. Voor andere activiteiten is ontheffing nodig, waarbij een uitgebreide toets dient te worden verricht (behalve het criterium 'geen afbreuk aan gunstige staat van instandhouding' ook 'dwingende redenen van openbaar belang', mogelijkheden van alternatieven e.d.). De procedure is vastgelegd in een stappenplan. Hierin is vermeld in welke gevallen de Ff-wet niet van toepassing is, of dat een ontheffing moet worden aangevraagd.

Naast een verbod op het doden en verwonden (Art. 9 Ff-wet) en het opzettelijk verontrusten (Art. 10 Ff-wet) van vleermuizen, is het tevens verboden om verblijf- en voortplantingsplaatsen weg te nemen, te verstoren en aan te tasten (Art. 11 Ff-wet). Belangrijke migratie- en foerageergebieden die van belang zijn voor de instandhouding van een vaste rust- of verblijfplaats van de soort op populatieniveau, vallen hier ook onder. Daarnaast vallen ook tijdelijke, seizoensgebonden, verblijfplaatsen (bijv. hollen) of standplaatsen die van belang zijn voor de gunstige staat van instandhouding van een soort op populatieniveau of per exemplaar hieronder (Min. EL&I 2011).

De verbodsbepaling genoemd in artikel 11 van de ff-wet worden enkel overtreden wanneer de door dit artikel beschermde vaste rust- en verblijfplaatsen hun specifieke functie niet meer naar behoren kunnen vervullen. De vaste rust- of verblijfplaats kan hierdoor niet meer dezelfde functie aan beschermde dier- of plantensoort bieden als voorheen

In Bijlage 1 worden de tabellen van de AMvB nader verklaard. In de brochure 'Buiten aan het werk' van het ministerie LNV is bovendien een toelichting op deze AMvB is te vinden (zie website dienst Regelingen van het Ministerie van Economische zaken, Landbouw en Innovatie).

### **Zorgplicht**

In de Flora- en faunawet is een zorgplicht opgenomen.

*Artikel 2, lid 1: Een ieder neemt voldoende zorg in acht voor de in het wild levende dieren en planten, alsmede voor hun directe leefomgeving.*

*Artikel 2, lid 2: De zorg, bedoeld in het eerste lid, houdt in ieder geval in dat een ieder die weet of redelijkerwijs kan vermoeden dat door zijn handelen of nalaten nadelige gevolgen voor flora of fauna kunnen worden veroorzaakt, verplicht is dergelijk handelen achterwege te laten voor zover zulks in redelijkheid kan worden gevegd, dan wel alle maatregelen te nemen die redelijkerwijs van hem kunnen worden gevegd teneinde die gevolgen te voorkomen of, voor zover die gevolgen niet kunnen worden voorkomen, deze zoveel mogelijk te beperken of ongedaan te maken.*

De zorgplicht geldt altijd en voor alle planten en dieren, of ze beschermd zijn of niet, en in het geval dat ze beschermd zijn ook als er ontheffing of vrijstelling is verleend. De zorgplicht betekent niet dat er geen dieren mogen worden gedood, maar wel dat dit, indien noodzakelijk, op zodanige wijze gebeurt dat het lijden zo beperkt mogelijk is.

**Bijlage 3. Fotobijlage**  
**Impressie van het onderzoeksgebied**

