

# Quickscan flora en fauna Sportpark Moscou

*Definitief*

**Opdrachtgever:**

BJZ.NU  
De heer J. ter Avest  
Twentepoort Oost 61-15  
7609 RG ALMELO  
T 06-21297119

I [www.bjz.nu](http://www.bjz.nu)

**Opdrachtnemer:**

Eelerwoude  
Meester Loeffenplein 2  
5476 KX VORSTENBOSCH  
T (0413) 38 70 00  
F (0413) 38 70 01  
E [zuid@eelerwoude.nl](mailto:zuid@eelerwoude.nl)  
I [www.eelerwoude.nl](http://www.eelerwoude.nl)

Project nr. 5025

<i>Opgesteld door</i>	<i>Gecontroleerd</i>	<i>Datum</i>
J. van Mierlo	R.J.Koops	22-8-2011



## INHOUDSOPGAVE

<b>1. INLEIDING .....</b>	<b>2</b>
<b>2. GEBIEDSKARAKTERISTIEK.....</b>	<b>3</b>
2.1 Huidige situatie .....	3
Voorgestane ontwikkeling .....	3
<b>3. NATUURWETGEVING .....</b>	<b>4</b>
3.1 Flora- en faunawet beschermd flora en fauna.....	4
3.2 Natura 2000-gebieden, Natuurbeschermingswet 1998.....	4
3.3 Ecologische Hoofdstructuur.....	4
<b>4. METHODE.....</b>	<b>6</b>
4.1 Bureauonderzoek.....	6
4.2 Terreinbezoek.....	6
<b>5. BESCHERMDE SOORTEN .....</b>	<b>7</b>
5.1 Planten .....	7
5.2 Zoogdieren.....	7
5.2.1 Vleermuizen.....	7
5.2.2 Overige zoogdieren.....	7
5.3 Vogels.....	8
5.4 Amfibieën en reptielen.....	9
5.5 Beschermden soorten ongewervelden en vissen .....	9
<b>6. CONCLUSIE EN VERVOLG .....</b>	<b>10</b>
6.1 Licht beschermden soorten .....	10
6.2 Rekening houden met vogels .....	10

### LITERATUURLIJST

### BIJLAGE I: FLORA- EN FAUNAWET

## 1. INLEIDING

In verband met de aanleg van een nieuw sportveld op het sportpark Moscou te Bergentheim is een toetsing van de plannen aan de natuurwetgeving en –beleid noodzakelijk. Met deze toetsing moet duidelijk worden dat de ontwikkeling gerealiseerd kan worden en dat er geen belemmeringen bestaan vanuit de natuurbescherming.

De eerste stap in deze toetsing is de quickscan flora en fauna. Dit is een eerste, beknopt onderzoek waarbij is gekeken of er überhaupt iets aan de hand is. Dit onderzoek kan gebruikt worden bij bestemmingsplanprocedures of de aanvraag van een omgevingsvergunning.

De quickscan richt zich op het verkrijgen van een geïnformeerd beeld van de mogelijke consequenties vanuit de natuurwetgeving en -beleid. Op basis daarvan worden uitspraken gedaan over de (mogelijke) effecten van de voorgenomen ontwikkeling en de eventueel noodzakelijke vervolgstappen.

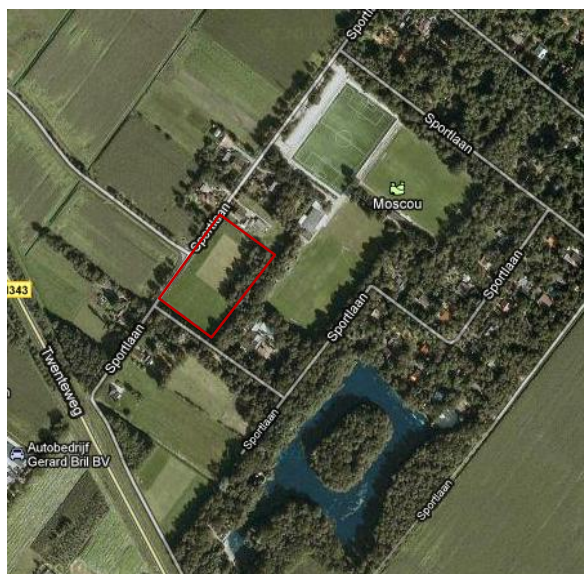

Figuur 1: Ligging plangebied

## 2. GEBIEDSKARAKTERISTIEK

### 2.1 Huidige situatie

Het plangebied is gelegen aan de Sportlaan te Bergentheim en bestaat uit grasland en een gedeelte bos. Het grasland is aan de wegzijde voorzien van een niet watervoerende sloot. Het bos bestaat uit inheemse boomsoorten zoals zomereik en berk. Foto's zijn opgenomen in bijlage 2.

### Voorgestane ontwikkeling

Voor de realisatie van een vierde sportveld zal het grasland en het bos omgevormd worden naar sportveld. Er blijven drie grote zomereiken gespaard. Rondom het sportveld wordt nieuwe beplanting aangebracht. Er worden geen lichtmasten geplaatst. Zie figuur voor de verbeelding.



Figuur 2: voorgestane ontwikkeling

### 3. NATUURWETGEVING

De natuurwet- en regelgeving kent twee sporen, namelijk een gebiedsgericht (Natuurbeschermingswet 1998) en een soortgericht spoor (Flora- en faunawet). Met de Flora- en faunawet en de Natuurbeschermingswet 1998 zijn de Europese Vogel- en Habitatrichtlijn in de nationale wetgeving geïmplementeerd.

#### 3.1 Flora- en faunawet beschermd flora en fauna

De Flora- en faunawet richt zich op de bescherming van soorten. De Flora- en faunawet gaat uit van het 'nee, tenzij'-principe. Bepaalde handelingen, waaronder ruimtelijke ingrepen, waarbij beschermde soorten in het geding zijn, zijn slechts bij uitzondering en onder voorwaarden mogelijk. Centraal hierbij staat de zorgplicht. De zorgplicht houdt in dat iedereen 'voldoende zorg' in acht moet nemen voor alle in het wild voorkomende planten en dieren en hun leefomgeving.

Onder bepaalde voorwaarden is een algemene vrijstelling van de ontheffingsplicht van de Flora- en faunawet van toepassing. Welke voorwaarden verbonden zijn aan de vrijstelling hangt af van de dier- of plantensoorten die voorkomen in het plangebied. Hiertoe worden verschillende beschermingsregimes onderscheiden.

- Soorten van tabel 1 – algemene soorten – lichtste beschermingsregime
- Soorten van tabel 2 – overige soorten – middelste beschermingsregime
- Soorten van tabel 3 – genoemd in bijlage IV van de Habitatrichtlijn en in bijlage 1 van de AMvB – zwaarste beschermingsregime

Vogels nemen in de Flora- en faunawet een bijzondere positie in. Vogels worden tijdens het broedseizoen beschermd door de Flora- en faunawet. Voor het aantasten van broedende vogels geldt een zware toets vergelijkbaar met tabel 3-soorten. Daarnaast zijn voortplantings- of vaste rust- of verblijfplaatsen van een aantal vogelsoorten jaarrond beschermd (mits niet

definitief verlaten). Het betreft nesten van boomvalk, buizerd, gierzwaluw, grote gele kwikstaart, huismus, havik, kerkuil, oehoe, ooievaar, ransuil, roek, slechtvalk, sperwer, steenuil, wespandief en zwarte wouw.

Voor tabel 1-soorten geldt voor ruimtelijke ontwikkeling een vrijstelling van de ontheffingsplicht en daarom is geen ontheffing nodig. Deze soorten zijn bij dit onderzoek buiten beschouwing gelaten. Zie bijlage 1 voor een uitgebreide beschrijving en toelichting op de Flora- en faunawet.

De Flora- en faunawet is overal en altijd van toepassing bij ontwikkelingen. In hoofdstuk 5 wordt verder ingegaan op de aanwezigheid van beschermde soorten.

#### 3.2 Natura 2000-gebieden, Natuurbeschermingswet 1998

Natura 2000 is een samenhangend netwerk van natuurgebieden in Europa. Natura 2000 bestaat uit gebieden die zijn aangewezen in het kader van de Europese Vogelrichtlijn (79/409/EEG) en gebieden die zijn aangemeld op grond van de Europese Habitatrichtlijn (92/43/EEG). Deze gebieden worden in Nederland op grond van de Natuurbeschermingswet 1998 beschermd.

Er is geen sprake van beschermde gebieden in het kader van de Natuurbeschermingswet ter plaatse of in de nabijheid van het plangebied. Op ongeveer 6 km afstand ligt het dichtstbijzijnde Natura 2000-gebied Vecht- en Beneden-Reggegebied. Door de grote afstand en de kleinschalige ontwikkeling toetsing niet noodzakelijk geacht.

#### 3.3 Ecologische Hoofdstructuur

De Ecologische Hoofdstructuur (EHS) is de kern van het Nederlandse natuurbeleid. De EHS is in provinciale structuurvisies) uitge-

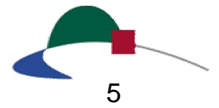

werkt. In of in de directe nabijheid van de EHS geldt het 'nee, tenzij'- principe. In principe zijn er geen ontwikkelingen toegestaan als zij de wezenlijke kenmerken of waarden van het gebied aantasten. Het plangebied maakt geen onderdeel uit van de EHS. Een verdere toetsing is derhalve niet aan de orde.

## 4. METHODE

De aanwezige natuurwaarden zijn in beeld gebracht op basis van een verkenning van bestaande inventarisatiegegevens en een verkennend veldbezoek.

### 4.1 Bureauonderzoek

Voor het bureauonderzoek is gebruik gemaakt van landelijke, provinciale en indien beschikbaar regionale verspreidingsinformatie.

Landelijke en provinciale verspreidingsinformatie met betrekking tot planten, dagvlinders, amfibieën, reptielen, vogels en zoogdieren, met name uit verspreidingsatlassen; Uit de landelijke verspreidingsinformatie uit atlassen, die deels gedateerd is, moet blijken of nabij de locaties in het verleden strikt beschermde soorten zijn aangetroffen. Exacte locaties of datering van de waarnemingen zijn daarbij veelal niet bekend. Deze gegevens hebben vaak betrekking op atlasblokken (5x5 kilometer). De soortgegevens hebben daarom veelal betrekking op de regio en niet specifiek op het plangebied.

De website [www.waarneming.nl](http://www.waarneming.nl) en [www.telmee.nl](http://www.telmee.nl) zijn ook geraadpleegd. Een groot aantal amateurs kunnen op deze websites natuurwaarnemingen kwijt. De site wordt gecontroleerd door een validatiecommissie. Soortwaarnemingen via deze bron zijn redelijk betrouwbaar, maar kunnen moeilijk geverifieerd worden. Wel kan het een beeld geven van mogelijke soorten in de regio. Waarnemingen zijn, in tegenstelling tot atlassen, vaak tot op de exacte locatie te herleiden.

### 4.2 Terreinbezoek

Op basis van een veldbezoek is de geschiktheid van het onderzoeksgebied voor de verwachte soorten/soortgroepen beoordeeld. Het veldbezoek is overdag door J. van Mierlo, ecologisch adviseur van Eelerwoude uitgevoerd op 29 juni 2011 bij bewolkt regenachtig weer, een matige wind en bij een temperatuur van ongeveer 20°C. Het gaat hier om een deskundigenoordeel op basis van de fysieke gesteldheid van het terrein (biotopen onderzoek). Daarnaast zijn de aangetroffen belangwekkende soorten ook genoteerd.

## 5. BESCHERMDE SOORTEN

### 5.1 Planten

#### Voorkomen en functie

Er zijn tijdens het veldbezoek geen beschermde plantensoorten aangetroffen. Wel is in het bosgebied de redelijk zeldzame bosplant salomonszegel aangetroffen. Deze bosplant komt eigenlijk enkel voor op plaatsen waar al geruime tijd bos staat en zich een rijke bosbodem heeft ontwikkeld. Het bos ter plekke is echter niet dermate oud of bijzonder dat het hier hoogstwaarschijnlijk gaat om een relictsoort van een ouder bos op dezelfde plaats.

Gelet op de aanwezige terreintypen, het beheer en de functie van het projectgebied is het niet waarschijnlijk dat binnen de projectlocatie zwaar(der) beschermde plantensoorten voorkomen.

#### Effecten en ontheffing

In het plangebied zijn geen beschermde plantensoorten aangetroffen. Op basis van aanwezig leefgebied worden geen beschermde soorten verwacht. Nader onderzoek of het aanvragen van een ontheffing is voor flora niet noodzakelijk.

### 5.2 Zoogdieren

#### 5.2.1 Vleermuizen

##### Voorkomen en functie

Uit literatuurbronnen is bekend dat in de omgeving gewone dwergvleermuis en laatvlieger voorkomen.

In het plangebied is tijdens het dagbezoek beoordeeld of de locatie geschikt is voor vleermuizen. Hierbij is onderscheid gemaakt in: verblijfplaats, vliegrouete en foerageergebied.

##### Verblijfplaats

De bomen in het plangebied vertonen geen scheuren of gaten. Bovendien zijn uit de literatuur geen boombewonende vleermuizen bekend voor deze omgeving. Er is geen bebou-

wing aanwezig. Verblijfplaatsen kunnen gezien het voorgaande uitgesloten worden.

##### Foerageergebied/ Vliegroutes

De soorten die uit de literatuur bekend zijn foerageren langs lijnvormige elementen. In het nieuwe plan verdwijnt weliswaar bosrand, maar hier tegenover staat dat er ook nieuwe lijnvormige beplanting wordt aangelegd en de huidige structuur door het behouden van de grote bomen niet doorsneden wordt.

##### Verlichting

Uit de literatuur is bekend dat foeragerende vleermuizen hinder kunnen ondervinden van verlichting. Er worden geen lichtmasten geplaatst.

#### Effecten en ontheffing

Alle vleermuissoorten zijn strikt beschermd onder de Flora- en faunawet. Het verjagen, vangen en doden van individuen van beschermde soorten, alsmede het verstoren of vernielen van vaste verblijfplaatsen (inclusief de functionele leefomgeving) is verboden vanuit de Flora- en faunawet. De functionaliteit van verblijfplaatsen van vleermuizen dienen te allen tijde gegarandeerd te blijven.

Op basis van het voorgaande is te concluderen dat bovenstaande effecten niet zullen optreden. Nader onderzoek of het aanvragen van een ontheffing is voor vleermuizen niet noodzakelijk.

#### 5.2.2 Overige zoogdieren

##### Voorkomen en functie

Uit literatuurbronnen is bekend dat in de omgeving egel, vos, konijn, haas, bunzing en verschillende algemene (spits)muizensoorten kunnen voorkomen. Deze soorten staan op tabel 1 van de Flora- en faunawet.

De egel en de muizensoorten kunnen mogelijk vast in het gebied verblijven. Van de overige



soorten kan dit uitgesloten worden omdat hiervan bewoningssporen ontbreken.

### Effecten en ontheffing

De ingreep zal naar verwachting leiden tot een beperkt verlies van leefgebied van de genoemde zoogdieren van tabel 1 van de Flora- en faunawet. Dit heeft geen invloed op de gunstige staat van instandhouding van deze soorten omdat er voldoende alternatief leefgebied aanwezig blijft en het relatief algemene soorten betreft. Voor deze soorten geldt dan ook een vrijstelling. Een ontheffing Flora- en faunawet is daarom niet noodzakelijk.

## 5.3 Vogels

### Voorkomen en functie

Uit literatuurbronnen is bekend dat in de omgeving o.a. ransuil, buizerd, grote bonte specht, pimpelmees en zwarte kraai voorkomen.

#### *Broedvogels algemeen en categorie 5<sup>1</sup>*

De aangetroffen vogels binnen en direct rondom de projectlocatie vallen onder de algemene broedvogels van bossen, struwelen en parken. Pimpelmees, grote bonte specht en zwarte kraai vallen onder categorie 5 van de 'Aangepaste lijst jaarrond beschermde vogel-nesten'. Pimpelmees en zwarte kraai gebruiken het plangebied (en dan voornamelijk het bos en de bosrand) als vaste verblijfplaats. De grote bonte specht gebruikt het gebied mogelijk enkel als foerageergebied, Er zijn geen bomen met spechtengaten aangetroffen.

#### *Categorie 1 tot en met 4<sup>1</sup>*

Zeldzame en kritische vogelsoorten, evenals verblijfplaatsen van vogelsoorten die jaarrond van vaste rust- en verblijfplaatsen gebruik maken, zijn niet aangetroffen binnen het plangebied. Het is echter niet uitgesloten dat een buizerd of ransuil het gebied gebruiken als foerageergebied. Er is in de directe omgeving echter voldoende foerageergebied aanwezig. Vaste verblijfplaatsen worden op basis van de aanwezige terreintypen niet verwacht.

### Effecten en ontheffing

#### *Broedvogels algemeen*

Alle vogelsoorten in Nederland zijn strikt beschermd onder de Flora- en faunawet. Voor alle beschermde inheemse (ook algemeen voorkomende) vogelsoorten geldt een verbod op handelingen die nesten beschadigen of verstoren. Verstoring kan in veel situaties worden voorkomen door verstorende werkzaamheden buiten het broedseizoen uit te voeren. De periode van 15 maart tot 15 juli wordt over het algemeen beschouwd als broedseizoen. Voor de Flora- en faunawet zijn echter alle bewoonde vogelnesten beschermd, ongeacht het tijdstip van het jaar. Het genoemde termijn moet daarom niet al te strikt worden toegepast.

#### *Categorie 1 tot en met 4*

Rust- en verblijfplaatsen van vogelsoorten van categorie 1 tot en met 4 zijn jaarrond beschermd in de Flora- en faunawet. Ook de functionele leefomgeving is daarbij beschermd. Voor ransuil en buizerd wordt de functionaliteit niet aangetast. Nadere acties voor deze groep vogels zijn niet nodig.

#### *Categorie 5*

In de sinds augustus 2009 geldende 'Aangepaste lijst jaarrond beschermde vogel-nesten' zijn in categorie 5 van deze lijst een aantal vogelsoorten opgenomen die ook binnen het plangebied zijn aangetroffen. Het gaat om een groep van broedvogelsoorten die vaak terugkeert naar de plaats waar ze hebben gebroed, maar die over voldoende flexibiliteit beschikken om, als de broedplaats door bijvoorbeeld ruimtelijke ontwikkelingen verloren is gegaan, uit te wijken naar andere locaties in de omgeving.

In deze situatie gaat het ondermeer om pimpelmees, grote bonte specht en zwarte kraai. Gelet op de beperkte omvang van de projectlocatie en het zeer beperkte aanbod aan geschikte nestlocaties voor deze soorten binnen het projectgebied, gaat het om slechts enkele broedparen van genoemde, algemeen voorkomende soorten. Compenserende maatregelen of het aanvragen van een ontheffing, omdat een negatief effect wordt verwacht op de

<sup>1</sup> Zie Bijlage 1 voor een nadere toelichting op de verschillende categorieën bij de bescherming van broedvogels

lokale of regionale populatie van de soort, is dan ook niet aan de orde. Daarbij komt dat na planrealisatie (op termijn) ook weer nieuw leefgebied voor deze en andere vogelsoorten zal ontstaan.

## 5.4 Amfibieën en reptielen

### Voorkomen en functie

#### *Amfibieën*

Een aantal soorten, zoals bruine kikker, bastaardkikker, gewone pad en kleine watersalamander, kunnen het plangebied gebruiken als landbiotoop. In het plangebied zelf zijn geen waterhoudende elementen aanwezig. Strikt beschermde amfibieënsoorten worden niet verwacht in het plangebied vanwege het ongeschikte habitat voor deze soorten. Er zijn ook geen verspreidingsgegevens bekend van strikt beschermde amfibieën rondom het plangebied.

#### *Reptielen*

Beschermde reptielen zijn gebonden aan specifieke terreinen. In het plangebied ontbreekt dergelijk geschikt biotoop zoals heideterreinen en venranden. Er zijn ook geen verspreidingsgegevens bekend van reptielen in en rondom het plangebied.

### Effecten en ontheffing

De ingreep zal naar verwachting leiden tot een beperkt verlies van leefgebied (landhabitat) van de genoemde amfibieën van tabel 1 van de Flora- en faunawet. Dit heeft geen invloed op de gunstige staat van instandhouding van deze soorten omdat er voldoende leefgebied aanwezig blijft en het relatief algemene soorten betreft. Voor deze soorten geldt dan ook een vrijstelling. Een ontheffing Flora- en faunawet is daarom niet noodzakelijk.

## 5.5 Beschermde soorten ongewervelden en vissen

### Voorkomen en functie

Beschermde soorten ongewervelden (dagvlinders, libellen, kevers, Europese rivierkreeft en platte schijfhoren) en vissen worden op grond van verspreidingsgegevens en habitatvoorkeuren niet verwacht.

### Effecten en ontheffing

Er worden geen effecten op beschermde soorten ongewervelden en vissen verwacht. Een ontheffing Flora- en faunawet is niet aan de orde.

## 6. CONCLUSIE EN VERVOLG

Op basis van deze quickscan wordt geen toetsing van de effecten van de ontwikkeling op beschermde natuurgebieden (Natura 2000-gebied en/of Ecologische Hoofdstructuur) noodzakelijk geacht. Beschermde (Flora- en faunawet) soorten worden wel verwacht.

Op basis van deze quickscan wordt geconstateerd dat in het onderzoeksgebied een potentiële habitat biedt voor een aantal (algemene) beschermde soorten. Hoewel er geen gerichte veldinventarisatie heeft plaatsgevonden, is op basis van de beschikbare literatuurgegevens en een veldbezoek vastgesteld dat het terrein mogelijk van belang is voor enkele licht beschermde soorten (tabel 1-soorten) en voor strikter beschermde broedvogels en vleermuizen. In tabel 1 is een samenvatting gegeven van deze resultaten.

### 6.1 Licht beschermde soorten

De ingreep zal naar verwachting leiden tot een beperkt verlies van leefgebied van enkele soorten van tabel 1 van de Flora- en faunawet. Dit heeft geen invloed op de gunstige staat van instandhouding van deze soorten omdat er voldoende leefgebied aanwezig blijft en het relatief algemene soorten betreft. Voor deze soorten geldt dan ook een vrijstelling. Een ontheffing Flora- en faunawet is daarom niet noodzakelijk.

### 6.2 Rekening houden met vogels

Voor alle beschermde, inheemse (ook de algemeen voorkomende) vogelsoorten geldt vanuit de Flora- en faunawet een verbod op handelingen die nesten of eieren beschadigen of verstoren. Ook handelingen die een vaste rust- of verblijfplaats van beschermde vogels verstoren zijn niet toegestaan. In de praktijk betekent dit dat versturende werkzaamheden alleen buiten het broedseizoen<sup>2</sup> uitgevoerd mogen worden.

---

<sup>2</sup> In het kader van de Flora- en faunawet wordt voor het broedseizoen geen standaardperiode gehanteerd. Van belang is of een broedgeval verstoord wordt, ongeacht de datum. Globaal gaat het echter om de periode van 15 maart tot 15 juli.

Tabel 1 Resultaten (mogelijk aanwezige beschermde flora en fauna in het plangebied. Zie bijlage 1 voor een toelichting ten aanzien van de zorgplicht

Tabel	Soort(groep)	Gebruik gebied	Effect ruimtelijke ontwikkelingen	Ontheffing	Vervolg Nader onderzoek / mitigerende en/of compenserende maatregelen
1	<b>Algemene grondgebonden zoogdieren</b>	Vaste verblijfplaats / foerageergebied	Aantasting leefgebied, doden	Nee	Zorgplicht
1	<b>Algemene amfibieën</b>	Landhabitat	Aantasting leefgebied, doden	Nee	Zorgplicht
3	<b>Vleermuizen</b>	foerageergebied	Geen	Nee	Nader onderzoek apr-sep
V	<b>Vogels</b>	broedlocatie	Geen	Nee, mits	Werkzaamheden buiten broedseizoen uitvoeren
V5	<b>Vogels –categorie 5</b>	broedlocatie / foerageergebied	Geen	Nee, mits	Werkzaamheden buiten broedseizoen uitvoeren
V1-4	<b>Vogels vaste broedlocaties</b>	foerageergebied	Geen	Nee, mits	Werkzaamheden buiten broedseizoen uitvoeren



## LITERATUURLIJST

- Hoekstra, B. et al., 2010. *Werkatlas Zoogdieren van Overijssel*. Zoogdierverseniging, Nijmegen.
- Koninklijke Vermande (1999-2009) Planten en dieren, Flora- en faunawet, band 1, 2, 3, 4 en 5, SDU Uitgeverij, Den Haag
- Limpens, H., K. Mostert en W. Bongers (1997) Atlas van de Nederlandse Vleermuizen. Utrecht: KNNV Uitgeverij
- Nie, H.W. de (1996) Atlas van de Nederlandse zoetwatervissen. Doetinchem: Media Publising
- SOVON Vogelonderzoek Nederland (2002) Atlas van de Nederlandse broedvogels. Verspreiding, aantallen verandering. Utrecht: KNNV Uitgeverij
- Vleermuisvakberaad Netwerk Groene Bureaus (5 maart 2010) Zoogdierverseniging & Gegevensautoriteit Natuur 2010,. *Vleermuisprotocol 2010*.

[www.zoogdieratlas.nl](http://www.zoogdieratlas.nl)

[www.waarneming.nl](http://www.waarneming.nl)

[www.telmee.nl](http://www.telmee.nl)

[www.vlindernet.nl](http://www.vlindernet.nl)

[www.ravon.nl](http://www.ravon.nl)

[www.synbiosys.alterra.nl/natura2000](http://www.synbiosys.alterra.nl/natura2000)

# BIJLAGE I: FLORA- EN FAUNAWET

## Inleiding

Per 1 april 2002 is de Flora- en faunawet in werking getreden. In deze wet, gepubliceerd op 14 juli 1998 in het Staatsblad 402, is de soortbescherming geregeld van in Nederland inheemse in het wild voorkomende dier- en plantensoorten. De wet sluit aan op de Europese natuurregeling (Natura 2000). De wet is in plaats gekomen voor de Jachtwet, de Vogelwet 1936, de soortenparagraaf uit de Natuurbeschermingswet, de Wet bedreigde inheemse dier- en plantensoorten en de soortbeschermingscomponent uit de Europese Habitatrichtlijn en de Europese Vogelrichtlijn. Deze Europese soortenbescherming heeft met de Flora- en faunawet dus een Nederlandse vertaling gekregen.

## Zorgplicht

De Flora- en faunawet gaat over de bescherming van ongeveer 500 planten- en diersoorten, van de 36.000 soorten die in Nederland voorkomen. Het uitgangspunt van de wet is dat geen schade mag worden gedaan, tenzij dit uitdrukkelijk is toegestaan (het 'nee, tenzij-principe'). Centraal staat hierbij de zorgplicht, wat inhoudt dat iedereen 'voldoende zorg' in acht moet nemen voor alle in het wild voorkomende dieren en planten en hun leefomgeving. De wet erkent hierbij de intrinsieke waarde van de in het wild voorkomende dier- en plantensoorten. Alle soorten hebben een eigen rol in het ecosysteem en dragen bij aan de biodiversiteit. Dat betekent dat voor de wet alle dieren en planten van onvervangbare waarde zijn en dat daar dus zorgvuldig mee omgegaan moet worden. Het gevolg is onder andere, dat iedereen die redelijkerwijs weet of kan vermoeden dat door zijn handelen of nalaten nadelige gevolgen voor beschermde dier- of plantensoorten worden veroorzaakt, verplicht is dergelijk handelen achterwege te laten, dan wel naar redelijkheid alle maatregelen te nemen om die gevolgen te voorkomen, deze zoveel mogelijk te beperken of ongedaan te maken.

## Beschermde soorten

Via de Flora- en faunawet worden de volgende planten- en diersoorten beschermd:

- ruim 100 inheemse plantensoorten die van nature in Nederland in het wild voorkomen;
- alle soorten vogels die van nature op het grondgebied van de lidstaten van de EU in het wild voorkomen;
- alle zoogdieren die van nature in Nederland in het wild voorkomen, met uitzondering van bruine rat, zwarte rat en huismuis;
- alle amfibieën en reptielen die van nature in Nederland in het wild voorkomen;
- vissen, en schaal- en schelpdieren voorzover ze niet onder de Visserijwet vallen;
- bepaalde soorten insecten (bijvoorbeeld vlinders, libellen en mieren);

Als beschermde inheemse soort kunnen door middel van algemene maatregel van bestuur worden aangewezen. Het gaat om soorten die van nature in Nederland voorkomen en: die in hun voortbestaan bedreigd of gevaar lopen in hun voortbestaan bedreigd worden; mogelijk in hun voortbestaan bedreigd worden door overmatige benutting en die uit Nederland zijn verdwenen, maar waarvan de kans op terugkeer reëel is.

## Verbodsbepalingen

Om de instandhouding van de wettelijk beschermde soorten te waarborgen, moeten negatieve effecten op die instandhouding voorkomen worden. Welke negatieve effecten dat precies zijn, kan niet in een lijst opgesomd worden. Dat is afhankelijk van soort, locatie en aard van de ingreep. Om die bescherming toch enigszins concreet te maken, zijn een aantal voor planten en dieren schadelijke handelingen als verbodsbepalingen in de Flora- en faunawet opgenomen. De belangrijkste artikelen zijn:

- Artikel 8: het is verboden beschermde planten te vernielen, te beschadigen, te ontwortelen of op enigerlei wijze van hun groeiplaats te verwijderen.
- Artikel 9: het is verboden beschermde dieren te doden, te verwonden, te vangen, te bemachtigen of met het oog daarop op te sporen.
- Artikel 10: het is verboden beschermde dieren opzettelijk te verontrusten.
- Artikel 11: het is verboden nesten, holen of andere voortplantings- of vaste rust- of verblijfplaatsen van beschermde dieren te beschadigen, te vernielen, uit te halen, weg te nemen of te verstoren.
- Artikel 12: het is verboden eieren van beschermde dieren te zoeken, te rapen, uit het nest te nemen, te beschadigen of te vernielen.

## Ontheffing

Bij werkzaamheden waarbij een schadelijk effect optreedt voor beschermde soorten, is een ontheffing of vrijstelling nodig op de in de wet gestelde verbodsbepalingen (artikel 8 tot en met 18). In artikel 75 van de Flora- en faunawet wordt de mogelijkheid geboden om ontheffing aan te vragen op de verbodsbepalingen. De bevoegdheid om een ontheffing te verlenen in het kader van artikel 75 van de Flora- en faunawet ligt bij de Staatssecretaris van Economische Zaken, Landbouw en Innovatie. Een aanvraag tot ontheffing kan worden ingediend bij Dienst Regelingen van het Ministerie van Economische Zaken, Landbouw en Innovatie.

Bij de ontheffingverlening gelden, afhankelijk van de status van de soort, verschillende voorwaarden waaraan voldoen moet worden. Onderscheid wordt gemaakt in een lichte toets en een uitgebreide toets.

De **lichte toets** geldt voor algemene soorten en overige soorten (categorie 1 en 2; zie vrijstelling). De lichte toets houdt in dat de werkzaamheden het voortbestaan van de soort niet in gevaar mogen brengen (doet geen afbreuk aan de gunstige staat van instandhouding).

De **uitgebreide toets** geldt voor soorten die in bijlage IV van de Habitatrichtlijn zijn opgenomen, voor soorten van bijlage 1 AMvB artikel 75 en voor beschermde vogelsoorten (categorie 3; zie vrijstelling). De uitgebreide toets houdt in dat:

- de werkzaamheden het voortbestaan van de soort niet in gevaar mogen brengen (doet geen afbreuk aan de gunstige staat van instandhouding) en
- er geen alternatief is voor de activiteiten en
- er sprake is van groot maatschappelijk belang (zoals volksgezondheid, openbare veiligheid et cetera) en
- de werkzaamheden zodanig worden uitgevoerd dat er sprake is van zorgvuldig handelen.

## Vrijstelling

In het 'Besluit houdende wijziging van een aantal algemene maatregelen van bestuur in verband met wijziging van artikel 75 van de Flora- en faunawet en enkele andere wijzigingen', ook wel AMvB artikel 75 genoemd, zijn (onder andere) een aantal wijzigingen rondom ontheffingen en vrijstellingen beschreven. In het kort houdt de wijziging in dat niet altijd meer een ontheffing noodzakelijk is. De vrijstellingsregeling bevat vrijstellingen voor activiteiten die vallen onder:

- bestendig beheer en onderhoud (ook in landbouw en bosbouw),
- bestendig gebruik en
- ruimtelijke ontwikkeling en inrichting.

Welke voorwaarden verbonden zijn aan de vrijstelling hangt af van de dier- of plantensoorten die voorkomen. Hierbij is onderscheid gemaakt in drie categorieën, waarin soorten zijn ingedeeld op basis van zeldzaamheid en kwetsbaarheid.

### Tabel 1 – Algemene soorten

Voor deze soorten geldt de lichtste vorm van bescherming. Als de werkzaamheden of activiteiten vallen onder de hierboven beschreven activiteiten, dan geldt een vrijstelling van de verbodsbepalingen van Artikel 8 tot en met 12 van de Flora- en faunawet. Aan deze vrijstelling zijn geen aanvullende eisen gesteld. De aanvraag wordt beoordeeld volgens de lichte toets. Uiteraard geldt wel de algemene zorgplicht.

### Tabel 2 – Overige soorten

Deze soorten genieten een zwaardere bescherming. Er geldt alleen een vrijstelling als sprake is van werkzaamheden of activiteiten zoals hierboven beschreven én indien gehandeld wordt volgens een, door de Staatssecretaris van EL&I, goedgekeurde gedragscode. Indien niet gewerkt wordt volgens een gedragscode, kan het aanvragen van een ontheffing noodzakelijk zijn. De aanvraag wordt beoordeeld volgens de lichte toets.

### Tabel 3 – Soorten, genoemd in bijlage IV van de Habitatrichtlijn en in bijlage 1 AMvB artikel 75

Deze soorten genieten de zwaarste bescherming. Ook al is sprake van werkzaamheden zoals hierboven beschreven, dan hangt het van de precieze aard van de werkzaamheden af of een vrijstelling met gedragscode geldt, of een ontheffing noodzakelijk is. Voor ruimtelijke ontwikkeling en inrichting geldt altijd dat voor deze soorten een ontheffing moet worden aangevraagd. De aanvraag wordt beoordeeld volgens de uitgebreide toets.

### Vogels

Vogelsoorten zijn niet opgenomen in de hierboven genoemde categorieën. Voor verstoring van vogels en vogelnesten wordt geen ontheffing verleend voor ruimtelijke inrichting of ontwikkeling en niet voor dwingende redenen van openbaar belang. Voor vogels geldt dat u alleen ontheffing kunt krijgen op grond van een wettelijk belang uit de Vogelrichtlijn. Dat zijn: bescherming van flora en fauna, veiligheid van het luchtverkeer, volksgezondheid of openbare veiligheid. Buiten het broedseizoen mogen de nestplaatsen, zonder ontheffing, worden verstoord. Daarbij geldt geen standaardperiode voor het broedseizoen. Van belang is of een broedgeval verstoord wordt, ongeacht de datum. De meeste vogels broeden tussen medio maart en medio juli. Van een (beperkt) aantal vogels is de nestplaats jaarrond beschermd. Op de volgende categorieën gelden de verbodsbepalingen van artikel 11 van de Flora- en faunawet het gehele seizoen:

- 1 Nesten die binnen en buiten het broedseizoen in gebruik zijn als vaste rust- en verblijfplaats.

- 2 Nesten van koloniebroeders die elk broedseizoen op dezelfde plaats broeden en zeer honkvast zijn of afhankelijk van bebouwing of biotoop.
- 3 Nesten van vogels die elk broedseizoen op dezelfde plaats broeden en zeer honkvast zijn of afhankelijk van bebouwing.
- 4 Vogels die jaar in jaar uit gebruik maken van hetzelfde nest en die zelf niet of nauwelijks in staat zijn een nest te bouwen.

Nesten die niet het hele jaar door zijn beschermd in de 'Aangepaste lijst jaarrond beschermde vogelnesten' worden de volgende soorten aangegeven als categorie 5. Deze zijn buiten het broedseizoen niet beschermd. Categorie 5-soorten zijn wel jaarrond beschermd als zwaarwegende feiten of ecologische omstandigheden dat rechtvaardigen.

- 5 Nesten van vogels die weliswaar vaak terugkeren naar de plaats waar zij het jaar daarvoor hebben gebroed of de directe omgeving daarvan, maar die wel over voldoende flexibiliteit beschikken om, als de broedplaats verloren is gegaan, zich elders te vestigen.

### **Mitigatie**

Negatieve effecten en daarmee een ontheffingsaanvraag kunnen worden voorkomen door vooraf gaand aan het project mitigerende (= verzachtende) maatregelen op te stellen en uit te voeren. Het gaat dan om het behoud van de functionaliteit van de voortplantings- en/of vaste rust- en verblijfplaats van de soort.



## BIJLAGE II: FOTO'S PLANGEBIED



*Overzicht plangebied*



*Bosrand*



*Te kappen bos van binnenuit*



*Salomonszegel*



*Bermbegroeiing*