

Quickscan flora en fauna Watertoren Lutten

Definitief

Opdrachtgever:

BJZ.NU
De heer N. van Benthem
Twentepoort Oost 16A
7609 RG ALMELO
E niels@bjz.nu
I www.bjz.nu

Opdrachtnemer:

Eelerwoude
Mossendamsdwarsweg 3
7472 DB GOOR
Postbus 53, 7470 AB GOOR
T (0547) 26 35 15
F (0547) 26 37 77
E info@eelerwoude.nl
I www.eelerwoude.nl

Project nr. 5483

<i>Opgesteld door</i>	<i>Gecontroleerd</i>	<i>Datum</i>
Vincent de Lenne	Jan van Mierlo	21-12-2011



INHOUDSOPGAVE

1. INLEIDING	2
2. GEBIEDSKARAKTERISTIEK.....	3
2.1 Huidige situatie	3
2.2 Ruimtelijke ontwikkeling	3
3. NATUURWETGEVING	4
3.1 Flora en faunawet beschermd Flora en fauna.....	4
3.2 Natura 2000-gebieden. Natuurbeschermingswet 1998.....	4
3.3 Ecologische Hoofdstructuur beschermde gebieden	5
4. METHODE.....	6
4.1 Bureauonderzoek.....	6
4.2 Terreinonderzoek.....	6
5. BESCHERMDE SOORTEN	7
5.1 Flora	7
5.2 Zoogdieren.....	7
5.2.1 Vleermuizen.....	7
5.2.2 Grondgebonden zoogdieren.....	8
5.3 Vogels.....	9
5.4 Amfibieën, reptielen en vissen	9
5.5 Ongewervelden.....	10
6. CONCLUSIE EN AANBEVELINGEN.....	11
6.1 Natura 2000 gebieden en EHS.....	11
6.2 Algemene beschermde soorten	11
6.3 Broedvogels.....	11
6.4 Conclusie.....	11

LITERATUURLIJST

BIJLAGE 1 DE FLORA EN FAUNAWET

1. INLEIDING

De initiatiefnemer is voornemens aan de Demvaartseweg 66 te Lutten een watertoren te verbouwen (zie figuur 1a en 1b).

In verband met deze voorgenomen ontwikkelingen in het plangebied is een toetsing van de plannen noodzakelijk aan de natuurwetgeving. Naar aanleiding van een flora- en faunaonderzoek moet duidelijk worden welke effecten de voorgenomen ontwikkelingen hebben op de aanwezige natuurwaarden en de eventueel noodzakelijke vervolgstappen.

Het onderzoek heeft bestaan uit een visuele inspectie van het plangebied en het raadplegen van vrij beschikbare verspreidingsgegevens van beschermde dier- en plantensoorten.

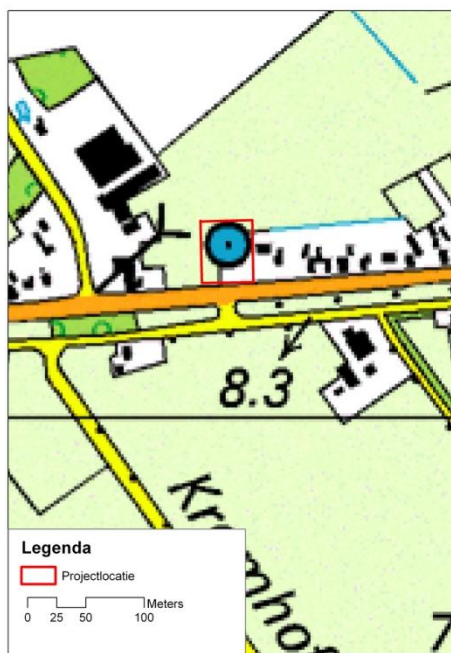

Figuur 1a: Projectgebied



Figuur 1b: Projectgebied en ruimere omgeving

2. GEBIEDSKARAKTERISTIEK

2.1 Huidige situatie

Het projectgebied ligt aan de Dedemsvaartseweg tussen Lutten en Dedemsvaart. Het plangebied omvat een voormalige watertoren. Daarnaast in het plangebied een kleine tuin aanwezig met enkele heesters, hagen en tuinplanten. Daarnaast zijn enkele berken en een populier aanwezig in de tuin. De directe omgeving langs de Dedemsvaartseweg bestaat uit lijnbebouwing en beplanting. De ruimere omgeving is behoorlijk open. Aan de noordzijde van het plangebied is een bos met een grote plas aanwezig.

Onderstaande foto's geven een impressie van het plangebied en de directe omgeving:



Afbeelding 1 de aanwezige watertoren.



Afbeelding 2 watertoren met enkele kauen.



Afbeelding 3 zicht op de omgeving.

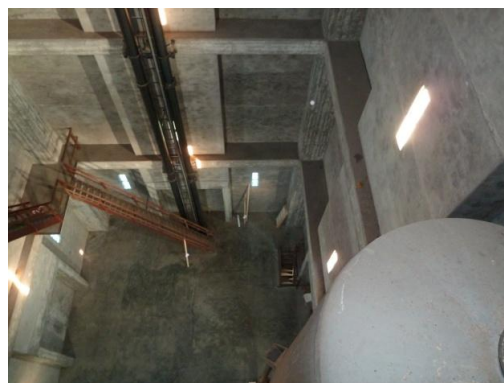

Afbeelding 4 binnenkant watertoren.

2.2 Ruimtelijke ontwikkeling

De initiatiefnemer is voornemens de watertoren te hergebruiken. Het voornemen is om in de watertoren een woning, bed en breakfast, kinderopvang en andere functies onder te brengen. De eigenaar wil de watertoren zoveel mogelijk in oude staat handhaven. De beplanting in de tuin zal waarschijnlijk gedeeltelijk verdwijnen om plaats te maken voor parkeergelegenheid.

3. NATUURWETGEVING

De natuurwet- en regelgeving kent twee sporen, namelijk een gebiedsgericht (Natuurbeschermingswet 1998) en een soortgericht spoor (Flora- en faunawet). Met de Flora- en faunawet en de Natuurbeschermingswet 1998 zijn de Europese Vogel- en Habitatrichtlijn in de nationale wetgeving geïmplementeerd.

3.1 Flora en faunawet beschermd Flora en fauna

De Flora- en faunawet richt zich op de bescherming van soorten. De Flora- en faunawet gaat uit van het 'nee, tenzij'-principe. Bepaalde handelingen, waaronder ruimtelijke ingrepen, waarbij beschermde soorten in het geding zijn, zijn slechts bij uitzondering en onder voorwaarden mogelijk. Centraal hierbij staat de zorgplicht. De zorgplicht houdt in dat iedereen 'voldoende zorg' in acht moet nemen voor alle in het wild voorkomende planten en dieren en hun leefomgeving.

Onder bepaalde voorwaarden is een algemene vrijstelling van de ontheffingsplicht van de Flora- en faunawet van toepassing. Welke voorwaarden verbonden zijn aan de vrijstelling hangt af van de dier- of plantensoorten die voorkomen in het plangebied. Hiertoe worden verschillende beschermingsregimes onderscheiden.

- Soorten van tabel 1 – algemene soorten – lichtste beschermingsregime
- Soorten van tabel 2 – overige soorten – middelste beschermingsregime
- Soorten van tabel 3 – genoemd in bijlage IV van de Habitatrichtlijn en in bijlage 1 van de AMvB – zwaarste beschermingsregime

Vogels nemen in de Flora- en faunawet een bijzondere positie in. Vogels worden tijdens het broedseizoen beschermd door de Flora- en faunawet. Voor het aantasten van broedende vogels geldt een zware toets vergelijkbaar met tabel 3-soorten. Daarnaast zijn voortplantings- of vaste rust- of verblijfplaatsen van een aantal vogelsoorten jaarrond beschermd (mits niet

definitief verlaten). Het betreft nesten van boomvalk, buizerd, gierzwaluw, grote gele kwikstaart, huismus, havik, kerkuil, oehoe, ooievaar, ransuil, roek, slechtvalk, sperwer, steenuil, wespandief en zwarte wouw.

Voor tabel 1-soorten geldt voor ruimtelijke ontwikkeling een vrijstelling van de ontheffingsplicht en daarom is geen ontheffing nodig. Deze soorten zijn bij dit onderzoek buiten beschouwing gelaten. Zie bijlage 1 voor een uitgebreide beschrijving en toelichting op de Flora- en faunawet.

De Flora- en faunawet is overal en altijd van toepassing bij ontwikkelingen. In hoofdstuk 5 wordt verder ingegaan op de aanwezigheid van beschermde soorten.

3.2 Natura 2000-gebieden. Natuurbeschermingswet 1998

Natura 2000 is een samenhangend netwerk van natuurgebieden in Europa. Natura 2000 bestaat uit gebieden die zijn aangewezen in het kader van de Europese Vogelrichtlijn (79/409/EEG) en gebieden die zijn aangemeld op grond van de Europese Habitatrichtlijn (92/43/EEG). Deze gebieden worden in Nederland op grond van de Natuurbeschermingswet 1998 beschermd.

Er is geen sprake van Natura 2000-gebieden ter plaatse of in de directe omgeving van het plangebied. Toetsing aan de Natuurbeschermingswet 1998 is hier niet aan de orde.

3.3 Ecologische Hoofdstructuur beschermde gebieden

De Ecologische Hoofdstructuur (EHS) is de kern van het Nederlandse natuurbeleid. De EHS is in provinciale structuurvisies uitgewerkt. In of in de directe nabijheid van de EHS geldt het 'nee, tenzij'- principe. In principe zijn er geen ontwikkelingen toegestaan als zij de wezenlijke kenmerken of waarden van het gebied aantasten.

Het projectgebied ligt op een afstand van ongeveer 2,5 kilometer van de EHS. Met de functieverandering worden geen negatieve effecten of aantasting van de wezenlijke waarden en kenmerken van de EHS verwacht. Een toetsing aan de EHS wordt daarom niet noodzakelijk geacht.

4. METHODE

De aanwezige natuurwaarden zijn in beeld gebracht op basis van een verkenning van bestaande inventarisatiegegevens en een verkennend veldbezoek.

4.1 Bureauonderzoek

De volgende bronnen zijn in het kader van dit onderzoek gebruikt:

- Landelijke en provinciale verspreidingsinformatie met betrekking tot planten, dagvlinders, amfibieën, reptielen, vogels en zoogdieren, met name uit verspreidingsatlassen. De landelijke verspreidingsinformatie uit atlassen, die deels gedateerd is, moet blijken of nabij de locaties in het verleden strikt beschermde soorten zijn aangetroffen. Exacte locaties of datering van de waarnemingen zijn daarbij veelal niet bekend. Deze gegevens hebben vaak betrekking op atlasblokken (5x5 kilometer). De soortgegevens hebben daarom veelal betrekking op de regio en niet specifiek op het plangebied.

De website www.waarneming.nl en www.telmee.nl zijn ook geraadpleegd. Een groot aantal amateurs kunnen op deze websites hun natuurwaarnemingen kwijt. De site wordt gecontroleerd door een validatiecommissie. Soortwaarnemingen via deze bron zijn redelijk betrouwbaar, maar kunnen moeilijk geverifieerd worden. Wel kan het een beeld geven van mogelijke soorten in de regio. Waarnemingen zijn, in tegenstelling tot atlassen, vaak tot op de exacte locatie te herleiden.

4.2 Terreinonderzoek

Het veldbezoek op 1 november 2011 was verkennend van aard, waarbij aan de hand van de aanwezige terreintypen het voorkomen van beschermde planten- en diersoorten is bepaald. Het veldbezoek is door Dhr. V. de Lenné, ecologisch adviseur van Eelerwoude, uitgevoerd bij onbewolkt weer en een temperatuur van 12°C.

5. BESCHERMDE SOORTEN

5.1 Flora

Voorkomen en functie

Er zijn tijdens het veldbezoek geen beschermde plantensoorten aangetroffen. Een groot deel van de flora die voorkomt in de projectlocatie zijn aangeplante cultuurplanten en soorten van voedselrijke milieus. Beschermde soorten worden op basis van de aangetroffen biotopen niet verwacht, aangezien geschikte groeiplaatsen voor beschermde soorten ontbreken.

Effecten en ontheffing

Nader onderzoek of het aanvragen van een ontheffing is voor beschermde flora niet noodzakelijk.

5.2 Zoogdieren

5.2.1 Vleermuizen

Voorkomen en functie

In het plangebied is tijdens het veldbezoek beoordeeld of de locatie geschikt is voor vleermuizen. Op basis van de actuele verspreiding van vleermuizen en de situatie in het plangebied kunnen de volgende algemene soorten binnen het plangebied verwacht worden: Gewone dwergvleermuis, laatvlieger en eventueel rosse vleermuis.

Bij het onderzoek wordt onderscheid gemaakt in: verblijfplaats, vliegroute en foerageergebied.

Verblijfplaats

Het plangebied is ongeschikt voor vleermuizen als verblijfplaats. Door het type gebouw de afwezigheid van spouwmuren, en het ontbreken van boegboorden en betimmering worden verblijfplaatsen van vleermuizen uitgesloten. Tevens zijn geen sporen van vleermuizen aangetroffen. Verblijfplaatsen van boombewonende soorten worden niet verwacht in het plangebied, in de aanwezige beplanting zijn geen geschikte holten of spleten aangetroffen.

Vliegroute en/of foerageergebied

Het is mogelijk dat vleermuizen het plangebied gebruiken als foerageergebied. In de luwte van de beplanting en watertoren kunnen laatvlieger, gewone dwergvleermuis en eventueel rosse vleermuis foerageren. Het is niet waarschijnlijk dat het plangebied onderdeel uitmaakt van een vliegroute voor vleermuizen. Lijnvormige elementen in het plangebied ontbreken. Langs de Dedemvaartseweg kan mogelijk wel een vliegroute aanwezig zijn. De lijnvormige structuur van de weg met begeleiding van bomen en bebouwing kan als vliegroute gebruikt worden.

Effecten en ontheffing

Verblijfplaatsen

Alle vleermuizen en hun verblijfplaatsen zijn in de Flora- en faunawet beschermd. Het verjagen, vangen en doden van individuen van beschermde soorten, alsmede het verstoren of vernielen van vaste verblijfplaatsen (inclusief de functionele leefomgeving) is verboden vanuit de Flora- en faunawet. De functionaliteit van de verblijfplaats(en) en de functionele leefomgeving van de aanwezige soort(en) dient te allen tijde gegarandeerd te blijven. De voorgenomen ontwikkelingen zullen geen negatieve effecten hebben op verblijfplaatsen van vleermuizen. De te verbouwen watertoren is ongeschikt als verblijfplaats voor vleermuizen. Tevens zijn geen verblijfplaatsen in beplanting aanwezig aangezien geschikte holten en spleten ontbreken.

Vliegroute en foerageergebied

Met de ruimtelijke ontwikkelingen worden geen negatieve effecten verwacht op foeragerende vleermuizen, aangezien het projectgebied ook in de toekomst geschikt blijft als foerageergebied. Negatieve effecten op vliegroutes worden niet verwacht aangezien deze niet aanwezig zijn. Op de mogelijke vliegroute langs de Dedemvaartseweg worden ook geen negatieve effecten verwacht aangezien hier geen veranderingen optreden.

Verlichting

Op dit moment is in en rondom het plangebied beperkte verlichting aanwezig en in de nieuwe situatie zal de verlichting mogelijk enigszins toenemen. Een aantal nachttactieve dieren, zoals vleermuizen, uilen en marters, zijn gevoelig voor verlichting. Er wordt dan ook geadviseerd om verlichting tot een minimum te beperken in het plangebied en belichting van o.a. landschapselementen te voorkomen. Dit kan o.a. door gerichte verlichting (met leds) aan te brengen. Indien landschapselementen toch verlicht worden, kan nader onderzoek of een ontheffing noodzakelijk zijn.

Indien rekening wordt gehouden met verlichting, is nader onderzoek of het aanvragen van een ontheffing voor vleermuizen niet noodzakelijk.

5.2.2 Grondgebonden zoogdieren

Tabel 1-soorten

In het plangebied kunnen onder andere de volgende algemene zoogdieren voorkomen; konijn, hermelijn, haas, egel, mol en (spits)muizen. Allen staan in tabel 1 van de Flora- en faunawet.

Tabel 2 en 3-soorten

Mogelijk dat het plangebied onderdeel uitmaakt van het leefgebied (foerageergebied) van de steenmarter. Steenmarter komt in de directe omgeving van het plangebied voor (Zoogdiervereniging). Vanwege de grootte van het plangebied zal het plangebied maar een klein onderdeel uitmaken van het leefgebied. De steenmarter beschikt over een zeer groot leefgebied (gemiddeld 75 ha.) en kan in een nacht grote afstanden afleggen (gemiddeld 5 km).

Een strikt beschermde soort die voorkomt in de directe omgeving van het plangebied is veldspitsmuis. Uit literatuur (Snaak, 2008) blijkt dat veldspitsmuis op meerder plekken in Noord-oost Overijssel is aangetroffen. Waarschijnlijk gaat het hierbij om de grens van een groter verspreidingsgebied waarvan de kern in Duitsland ligt. Uit braakbalonderzoek in de periode 1998-2006 zijn enkele vondsten bekend van veldspitsmuis in Lutten, de soort zit hier aan de grens van zijn verspreidingsgebied. Ook in de nabije omgeving van Lutten (de Krim en

Gramsbergen) zijn meerdere waarnemingen van veldspitsmuis bekend.

Andere beschermde grondgebonden zoogdiersoorten (o.a. das, boomarter en waterspitsmuis) worden niet verwacht binnen het plangebied vanwege het ontbreken van geschikt biotoop en/of het bekende verspreidingsgebied.

Effecten en ontheffing

Tabel 1-soorten

De ingreep zal naar verwachting leiden tot een beperkt verlies van leefgebied van de genoemde zoogdieren van tabel 1 van de Flora- en faunawet. Dit heeft geen negatieve invloed op de gunstige staat van instandhouding van de lokale populatie. Voor deze soorten geldt een vrijstelling bij ruimtelijke ontwikkelingen. Wel geldt de algemene zorgplicht ten aanzien van deze soorten.

Steenmarter

Mogelijk komt steenmarter voor in het projectgebied, sporen zijn echter niet aangetroffen. Steenmarter is een weinig kritische soort die een netwerk van verblijfplaatsen heeft en in een nacht grote afstanden kan afleggen. Met de ruimtelijke ontwikkeling gaat geen vaste verblijfplaats van steenmarter verloren, tevens is in de directe omgeving ruim voldoende alternatief. Negatieve effecten worden uitgesloten.

Veldspitsmuis

Een strikt beschermde soort die kan voorkomen in de directe omgeving van het plangebied is de veldspitsmuis. Er is nog betrekkelijk weinig bekend over het habitat van veldspitsmuizen, echter de gevangen exemplaren zijn voornamelijk gevangen in kleinschalige landschappen met een niet aaneengesloten vegetatie. Het plangebied bestaat grotendeels verhard oppervlak met een kort gemaaid gazon en een tuingedeelte. Het is daarom niet waarschijnlijk dat veldspitsmuis voorkomt in het plangebied. Vanwege de zeer geringe omvang van het voornemen, en met de kennis dat het niet waarschijnlijk is dat veldspitsmuis in het plangebied voorkomt worden negatieve effecten op veldspitsmuis uitgesloten.

5.3 Vogels

Algemene broedvogels en categorie 5

De aangetroffen vogels in en direct rondom het plangebied vallen onder de algemene broedvogels. Onder andere de volgende vogelsoorten maken gebruik van de locatie winterkoning, merel, zanglijster, koolmees, houtduif en kauw. Het is mogelijk dat bovengenoemde soorten in of in de (directe) omgeving van de projectlocatie broeden.

Categorie 1-4

Ten tijde van het veldbezoek zijn enkele huismussen in het projectgebied vastgesteld. Deze foerageerden in de haag aan de oostkant van het projectgebied. Deze broeden op de omliggende erven. In het projectgebied zijn geen geschikte broedlocaties voor huismus aanwezig.

Overige soorten waarvan de vaste rust en verblijfplaats jaarrond beschermd zijn zoals steenuil of kerkuil zijn niet aangetroffen en worden ook niet verwacht in het projectgebied.

Effecten en ontheffing

Voor alle beschermde, inheemse (ook de algemeen voorkomende) vogelsoorten geldt vanuit de Flora- en faunawet een verbod op handelingen die nesten of eieren beschadigen of verstoren. Ook handelingen die een vaste rust- of verblijfplaats van beschermde vogels verstoren zijn niet toegestaan. In de praktijk betekent dit dat versturende werkzaamheden alleen buiten het broedseizoen¹ uitgevoerd mogen worden.

Categorie 5

In de sinds augustus 2009 geldende 'Aangepaste lijst jaarrond beschermde vogelnesten' zijn in categorie 5 van deze lijst een aantal vogelsoorten opgenomen die ook in het plangebied voor (kunnen) komen. Het gaat om een groep van broedvogelsoorten die vaak terugkeert naar de plaats waar ze hebben gebroed, maar die over voldoende flexibiliteit beschikken om, als de broedplaats door bijvoorbeeld ruimtelijke ontwikkelingen verloren is gegaan, uit te

wijken naar andere locaties in de omgeving. In deze situatie gaat het om ondermeer om koolkoolmees. Het gaat dan voor deze soort om een beperkt aantal broedparen van een algemeen voorkomende soort. In het plangebied verdwijnt geen potentiële broedlocatie van bovengenoemde soort tevens verdwijnt geen belangrijk foerageergebied. Een significant negatief effect op deze soort wordt uitgesloten.

Categorie 1-4

Er zijn geen vast rust en verblijfplaatsen aanwezig van vogels waarvan de vaste rust en verblijfplaats jaarrond beschermd is. Huismus foerageert in het plangebied, na de ruimtelijk ontwikkeling blijft het plangebied geschikt als foerageergebied (groot deel van de beplanting en de haag blijven behouden). Negatieve effecten worden uitgesloten.

Het aanvragen van een ontheffing of het uitvoeren van nader onderzoek is niet van toepassing van beschermde vogels.

5.4 Amfibieën, reptielen en vissen

Amfibieën

Een aantal soorten, zoals bruine kikker en gewone pad kunnen het plangebied gebruiken als landbiotoop. Binnen het plangebied zijn geen watergangen aanwezig. Strikt beschermde amfibieënsoorten worden niet verwacht binnen het plangebied vanwege het ongeschikte habitat voor deze soorten. Er zijn ook geen verspreidingsgegevens bekend van strikt beschermde amfibieën rondom het plangebied.

Reptielen

Beschermde reptielen zijn gebonden aan specifieke terreinen en binnen het plangebied ontbreekt geschikt biotoop zoals heideterreinen en venranden.

Vissen

Vanwege het ontbreken van waterelementen zijn vissen niet aanwezig binnen het plangebied.

¹ In het kader van de Flora- en faunawet wordt voor het broedseizoen geen standaardperiode gehanteerd. Van belang is of een broedgeval verstoord wordt, ongeacht de datum. Globaal gaat het echter om de periode van 15 maart tot 15 juli.

Effecten en ontheffing

De ingreep kan leiden tot een (tijdelijke) verstoring van leefgebied van de genoemde amfibieën van tabel 1 van de Flora- en faunawet. Het gaat om vermoedelijk (zeer) kleine aantallen. Van negatieve effecten op populatieniveau zal geen sprake zijn. Genoemde soorten zijn licht beschermd en vrijgesteld van de ontheffingsplicht bij ruimtelijke ingrepen. Er worden geen effecten verwacht op reptielen en vissen.

Het aanvragen van een ontheffing of het uitvoeren van nader onderzoek is niet van toepassing voor amfibieën, reptielen en vissen.

5.5 Ongewervelden**Voorkomen en functie**

De overige in de Flora- en faunawet opgenomen soorten zijn dusdanig zeldzaam en grotendeels gebonden aan specifieke biotopen zoals heide, hoogveen, laagveen en beken, dat het zeer onwaarschijnlijk is dat het plangebied voor deze soorten een functie vervult.

Effecten en ontheffing

Het aanvragen van een ontheffing of het uitvoeren van nader onderzoek is niet van toepassing.

6. CONCLUSIE EN AANBEVELINGEN

6.1 Natura 2000 gebieden en EHS

Op basis van deze quickscan Flora en faunawet worden geen effecten op beschermde natuurgebieden (Natura 2000-gebied en/of Ecologische Hoofdstructuur) verwacht. Er is geen sprake van Natura 2000-gebieden ter plaatse of in de directe omgeving van het plangebied.

Door de aard van het voornemen en de afstand tot EHS-gebied worden tevens geen aantasting van de wezenlijke waarden en kenmerken van de EHS verwacht. Een toetsing in het kader van deze natuurwetgeving en -beleid is derhalve niet noodzakelijk geacht.

6.2 Algemene beschermde soorten

Hoewel er geen gerichte veldinventarisatie heeft plaatsgevonden, is op basis van de beschikbare literatuurgegevens en een veldbezoek vastgesteld dat het terrein mogelijk van belang is voor enkele licht beschermde soorten (tabel 1-soorten) en voor strikter beschermde soorten broedvogels en vleermuizen.

Met de voorgenomen ruimtelijke ingrepen gaat voor tabel 1-soorten weliswaar leefgebied verloren, maar van negatieve effecten op populaties is geen sprake. Wel kunnen op individueel niveau (tijdelijk) negatieve effecten optreden, bijvoorbeeld door verlies van leefgebied. Deze licht beschermde soorten behoren tot de categorie 'niet ontheffingsplichtig bij ruimtelijke ingrepen'. Wel geldt ook voor deze soorten de algemene zorgplicht. Nader onderzoek of het aanvragen van een ontheffing is voor deze soorten niet aan de orde.

Geconcludeerd wordt dat het plangebied tevens een mogelijk geschikt leefgebied vormt voor een aantal strikter beschermde diersoorten in het kader van de Flora- en faunawet, het gaat hierbij om vleermuizen, steenmarter, veldspitsmuis en (broed)vogels. Met de voorgenomen effecten worden echter geen negatieve effecten op deze soortgroepen verwacht. De functionele leefomgeving zal voor de aanwezige of te verwachten soorten behouden blijven.

In de omgeving zijn daarnaast genoeg alternatieve mogelijkheden voorhanden en daarbij is het aannemelijk dat de nieuwe locatie ook na de ontwikkeling onderdeel blijft uitmaken van het leefgebied van de aanwezige dan wel te verwachten soorten.

6.3 Broedvogels

Voor alle beschermde, inheemse (ook de algemeen voorkomende) vogelsoorten geldt vanuit de Flora- en faunawet een verbod op handelingen die nesten of eieren beschadigen of verstoren. Ook handelingen die een vaste rust- of verblijfplaats van beschermde vogels verstoren zijn niet toegestaan. In de praktijk betekent dit dat verstorende werkzaamheden alleen buiten het broedseizoen² uitgevoerd mogen worden.

6.4 Conclusie

Er wordt niet verwacht dat negatieve effecten zullen optreden door de voorgenomen ontwikkelingen op aanwezige beschermde gebieden en (te verwachten) beschermde soorten. Hiermee kunnen de plannen doorgang vinden in het kader van de Flora- en faunawet.

Samenvatting

In tabel 1 is een samenvatting gegeven van de resultaten van (mogelijk) aanwezige beschermde flora en fauna in het plangebied, de effecten op deze soorten en de te nemen stappen.

² In het kader van de Flora- en faunawet wordt voor het broedseizoen geen standaardperiode gehanteerd. Van belang is of een broedgeval verstoord wordt, ongeacht de datum. Globaal gaat het echter om de periode van 15 maart tot 15 juli.

Tabel 1. Resultaten aanwezige beschermde flora en fauna binnen het plangebied

Tabel	Soort(groep)	Gebruik gebied	Effect ruimtelijke ontwikkelingen	Ontheffing	Vervolg Nader onderzoek / mitigerende en/of compenserende maatregelen
1	Algemene grondgebonden zoogdieren	Vaste verblijfplaats / foerageergebied	Aantasting leefgebied, doden , tijdelijk verstoring	Nee	Zorgplicht
1	Algemene amfibieën	Landbiotoop/overwinteringbiotoop	Aantasting leefgebied, doden, tijdelijk verstoring	Nee	Zorgplicht
2	Steenmarter	Mogelijk foerageergebied	Geen, functionele leefomgeving blijft behouden	Nee	Zorgplicht
3	Veldspitsmuis	Mogelijk Vaste verblijfplaats / foerageergebied	Geen, functionele leefomgeving blijft behouden	Nee	Zorgplicht
3	Vleermuizen	Mogelijk foerageergebied	Geen, functionele leefomgeving blijft behouden	Nee, mits ¹	¹ Zorgplicht, rekening houden met verlichting
V	Vogels	Broedlocatie	Aantasting leefgebied, tijdelijk verstoring, op termijn weer geschikt leefgebied	Nee, mits ¹	¹ Zorgplicht , werkzaamheden buiten broedseizoen uitvoeren
V5	Vogels–categorie 5 (koolmees)	Broedlocatie	Aantasting leefgebied, tijdelijk verstoring	Nee, mits ¹	¹ Zorgplicht , werkzaamheden buiten broedseizoen uitvoeren
V1-4	Huismus	Foerageergebied	Tijdelijke verstoring	Nee	Zorgplicht



LITERATUURLIJST

Bode, A.D., Dijkstra, A.J., Hoekstra, B; Hoeve, R., Zollinger, R., Bureau Natuurbalans/Limes Divergens, 1999. *De zoogdieren van Overijssel. Voorkomen, verspreiding en ecologie van de in het wild levende zoogdieren.* Waanders Uitgevers, Zwolle.

Broekhuizen, S., D. Klees, G. Muskens, 2010. *De steenmarter.* KNNV Uitgeverij, Zeist.

Broekhuizen, S., Hoekstra, B., Laar, V. van, Smeenk, C, & J.B.M. Thissen, 1992. *Atlas van de Nederlandse zoogdieren.* KNNV / Contactgroep Zoogdiereninventarisatie, Utrecht / Arnhem.

Hoekstra, B. et al., 2010. *Werkatlas Zoogdieren van Overijssel.* Zoogdierverseniging, Nijmegen.

Koninklijke Vermande, 1999-2007, *Planten en dieren, Flora- en faunawet, band 1, 2, 3 en 4,* SDU Uitgeverij, Den Haag.

Limpens, H. K, Mosterd & W. Bongers, 1997. *Atlas van de Nederlandse vleermuizen, onderzoek naar verspreiding en ecologie.* KNNV Uitgeverij, Utrecht.

Ministerie van Landbouw, Natuur en Voedselkwaliteit, 2004, *501 Algemene Maatregel van Bestuur in verband met wijziging van artikel 75 van de Flora- en faunawet en enkele andere wijzigingen,* Staatsblad van het Koninkrijk der Nederlanden.

Vleermuisvakberaad Netwerk Groene Bureaus, Zoogdierverseniging & Gegevensautoriteit Natuur 2010, 5 maart 2010. *Vleermuisprotocol 2010.*

www.waarneming.nl

www.zoogdierverseniging.nl

BIJLAGE 1 DE FLORA EN FAUNAWET

Inleiding

Per 1 april 2002 is de Flora- en faunawet in werking getreden. In deze wet, gepubliceerd op 14 juli 1998 in het Staatsblad 402, is de soortbescherming geregeld van in Nederland inheemse in het wild voorkomende dier- en plantensoorten. De wet sluit aan op de Europese natuurregeling (Natura 2000). De wet is in plaats gekomen voor de Jachtwet, de Vogelwet 1936, de soortenparagraaf uit de Natuurbeschermingswet, de Wet bedreigde inheemse dier- en plantensoorten en de soortbeschermingscomponent uit de Europese Habitatrichtlijn en de Europese Vogelrichtlijn. Deze Europese soortenbescherming heeft met de Flora- en faunawet dus een Nederlandse vertaling gekregen.

Zorgplicht

De Flora- en faunawet gaat over de bescherming van ongeveer 500 planten- en diersoorten, van de 36.000 soorten die in Nederland voorkomen. Het uitgangspunt van de wet is dat geen schade mag worden gedaan, tenzij dit uitdrukkelijk is toegestaan (het 'nee, tenzij-principe'). Centraal staat hierbij de zorgplicht, wat inhoudt dat iedereen 'voldoende zorg' in acht moet nemen voor alle in het wild voorkomende dieren en planten en hun leefomgeving. De wet erkent hierbij de intrinsieke waarde van de in het wild voorkomende dier- en plantensoorten. Alle soorten hebben een eigen rol in het ecosysteem en dragen bij aan de biodiversiteit. Dat betekent dat voor de wet alle dieren en planten van onvervangbare waarde zijn en dat daar dus zorgvuldig mee omgegaan moet worden. Het gevolg is onder andere, dat iedereen die redelijkerwijs weet of kan vermoeden dat door zijn handelen of nalaten nadelige gevolgen voor beschermde dier- of plantensoorten worden veroorzaakt, verplicht is dergelijk handelen achterwege te laten, dan wel naar redelijkheid alle maatregelen te nemen om die gevolgen te voorkomen, deze zoveel mogelijk te beperken of ongedaan te maken.

Beschermde soorten

Via de Flora- en faunawet worden de volgende planten- en diersoorten beschermd:

- ruim 100 inheemse plantensoorten die van nature in Nederland in het wild voorkomen;
- alle soorten vogels die van nature op het grondgebied van de lidstaten van de EU in het wild voorkomen;
- alle zoogdieren die van nature in Nederland in het wild voorkomen, met uitzondering van bruine rat, zwarte rat en huismuis;
- alle amfibieën en reptielen die van nature in Nederland in het wild voorkomen;
- vissen, en schaal- en schelpdieren voorzover ze niet onder de Visserijwet vallen;
- bepaalde soorten insecten (bijvoorbeeld vlinders, libellen en mieren);

Als beschermde inheemse soort kunnen door middel van algemene maatregel van bestuur worden aangewezen. Het gaat om soorten die van nature in Nederland voorkomen en: die in hun voortbestaan bedreigd of gevaar lopen in hun voortbestaan bedreigd worden; mogelijk in hun voortbestaan bedreigd worden door overmatige benutting en die uit Nederland zijn verdwenen, maar waarvan de kans op terugkeer reëel is.

Verbodsbepalingen

Om de instandhouding van de wettelijk beschermde soorten te waarborgen, moeten negatieve effecten op die instandhouding voorkomen worden. Welke negatieve effecten dat precies zijn, kan niet in een lijst opgesomd worden. Dat is afhankelijk van soort, locatie en aard van de ingreep. Om die bescherming toch enigszins concreet te maken, zijn een aantal voor planten en dieren schadelijke handelingen als verbodsbepalingen in de Flora- en faunawet opgenomen. De belangrijkste artikelen zijn:

- Artikel 8: het is verboden beschermde planten te vernielen, te beschadigen, te ontwortelen of op enigerlei wijze van hun groeiplaats te verwijderen.
- Artikel 9: het is verboden beschermde dieren te doden, te verwonden, te vangen, te bemachtigen of met het oog daarop op te sporen.
- Artikel 10: het is verboden beschermde dieren opzettelijk te verontrusten.
- Artikel 11: het is verboden nesten, holen of andere voortplantings- of vaste rust- of verblijfplaatsen van beschermde dieren te beschadigen, te vernielen, uit te halen, weg te nemen of te verstoren.

- Artikel 12: het is verboden eieren van beschermde dieren te zoeken, te rapen, uit het nest te nemen, te beschadigen of te vernielen.

Ontheffing

Bij werkzaamheden waarbij een schadelijk effect optreedt voor beschermde soorten, is een ontheffing of vrijstelling nodig op de in de wet gestelde verbodsbepalingen (artikel 8 tot en met 18). In artikel 75 van de Flora- en faunawet wordt de mogelijkheid geboden om ontheffing aan te vragen op de verbodsbepalingen. De bevoegdheid om een ontheffing te verlenen in het kader van artikel 75 van de Flora- en faunawet ligt bij de Staatssecretaris van Economische Zaken, Landbouw en Innovatie. Een aanvraag tot ontheffing kan worden ingediend bij Dienst Regelingen van het Ministerie van Economische Zaken, Landbouw en Innovatie.

Bij de ontheffingverlening gelden, afhankelijk van de status van de soort, verschillende voorwaarden waaraan voldoen moet worden. Onderscheid wordt gemaakt in een lichte toets en een uitgebreide toets.

De **lichte toets** geldt voor algemene soorten en overige soorten (categorie 1 en 2; zie vrijstelling). De lichte toets houdt in dat de werkzaamheden het voortbestaan van de soort niet in gevaar mogen brengen (doet geen afbreuk aan de gunstige staat van instandhouding).

De **uitgebreide toets** geldt voor soorten die in bijlage IV van de Habitatrichtlijn zijn opgenomen, voor soorten van bijlage 1 AMvB artikel 75 en voor beschermde vogelsoorten (categorie 3; zie vrijstelling). De uitgebreide toets houdt in dat:

- de werkzaamheden het voortbestaan van de soort niet in gevaar mogen brengen (doet geen afbreuk aan de gunstige staat van instandhouding) en
- er geen alternatief is voor de activiteiten en
- er sprake is van groot maatschappelijk belang (zoals volksgezondheid, openbare veiligheid et cetera) en
- de werkzaamheden zodanig worden uitgevoerd dat er sprake is van zorgvuldig handelen.

Vrijstelling

In het *'Besluit houdende wijziging van een aantal algemene maatregelen van bestuur in verband met wijziging van artikel 75 van de Flora- en faunawet en enkele andere wijzigingen'*, ook wel AMvB artikel 75 genoemd, zijn (onder andere) een aantal wijzigingen rondom ontheffingen en vrijstellingen beschreven. In het kort houdt de wijziging in dat niet altijd meer een ontheffing noodzakelijk is. De vrijstellingsregeling bevat vrijstellingen voor activiteiten die vallen onder:

- bestendig beheer en onderhoud (ook in landbouw en bosbouw),
- bestendig gebruik en
- ruimtelijke ontwikkeling en inrichting.

Welke voorwaarden verbonden zijn aan de vrijstelling hangt af van de dier- of plantensoorten die voorkomen. Hierbij is onderscheid gemaakt in drie categorieën, waarin soorten zijn ingedeeld op basis van zeldzaamheid en kwetsbaarheid.

Tabel 1 – Algemene soorten

Voor deze soorten geldt de lichtste vorm van bescherming. Als de werkzaamheden of activiteiten vallen onder de hierboven beschreven activiteiten, dan geldt een vrijstelling van de verbodsbepalingen van Artikel 8 tot en met 12 van de Flora- en faunawet. Aan deze vrijstelling zijn geen aanvullende eisen gesteld. De aanvraag wordt beoordeeld volgens de lichte toets. Uiteraard geldt wel de algemene zorgplicht.

Tabel 2 – Overige soorten

Deze soorten genieten een zwaardere bescherming. Er geldt alleen een vrijstelling als sprake is van werkzaamheden of activiteiten zoals hierboven beschreven én indien gehandeld wordt volgens een, door de Staatssecretaris van EL&I, goedgekeurde gedragscode. Indien niet gewerkt wordt volgens een gedragscode, kan het aanvragen van een ontheffing noodzakelijk zijn. De aanvraag wordt beoordeeld volgens de lichte toets.

Tabel 3 – Soorten, genoemd in bijlage IV van de Habitatrichtlijn en in bijlage 1 AMvB artikel 75

Deze soorten genieten de zwaarste bescherming. Ook al is sprake van werkzaamheden zoals hierboven beschreven, dan hangt het van de precieze aard van de werkzaamheden af of een vrijstelling met gedragscode geldt, of een ontheffing noodzakelijk is. Voor ruimtelijke ontwikkeling en inrichting geldt altijd dat voor deze soorten een ontheffing moet worden aangevraagd. De aanvraag wordt beoordeeld volgens de uitgebreide toets.

Vogels

Vogelsoorten zijn niet opgenomen in de hierboven genoemde categorieën. Voor verstoring van vogels en vogel-nesten wordt geen ontheffing verleend voor ruimtelijke inrichting of ontwikkeling en niet voor dwingende redenen van openbaar belang. Voor vogels geldt dat u alleen ontheffing kunt krijgen op grond van een wettelijk belang uit de Vogelrichtlijn. Dat zijn: bescherming van flora en fauna, veiligheid van het luchtverkeer, volksgezondheid of openbare veiligheid. Buiten het broedseizoen mogen de nestplaatsen, zonder ontheffing, worden verstoord. Daarbij geldt geen standaardperiode voor het broedseizoen. Van belang is of een broedgeval verstoord wordt, ongeacht de datum. De meeste vogels broeden tussen medio maart en medio juli. Van een (beperkt) aantal vo-

gels is de nestplaats jaarrond beschermd. Op de volgende categorieën gelden de verbodsbepalingen van artikel 11 van de Flora- en faunawet het gehele seizoen:

- 1 Nesten die binnen en buiten het broedseizoen in gebruik zijn als vaste rust- en verblijfplaats.
- 2 Nesten van koloniebroeders die elk broedseizoen op dezelfde plaats broeden en zeer honkvast zijn of afhankelijk van bebouwing of biotoop.
- 3 Nesten van vogels die elk broedseizoen op dezelfde plaats broeden en zeer honkvast zijn of afhankelijk van bebouwing.
- 4 Vogels die jaar in jaar uit gebruik maken van hetzelfde nest en die zelf niet of nauwelijks in staat zijn een nest te bouwen.

Nesten die niet het hele jaar door zijn beschermd in de 'Aangepaste lijst jaarrond beschermde vogelnesten' worden de volgende soorten aangegeven als categorie 5. Deze zijn buiten het broedseizoen niet beschermd. Categorie 5-soorten zijn wel jaarrond beschermd als zwaarwegende feiten of ecologische omstandigheden dat rechtvaardigen.

- 5 Nesten van vogels die weliswaar vaak terugkeren naar de plaats waar zij het jaar daarvoor hebben gebroed of de directe omgeving daarvan, maar die wel over voldoende flexibiliteit beschikken om, als de broedplaats verloren is gegaan, zich elders te vestigen.

Mitigatie

Negatieve effecten en daarmee een ontheffingsaanvraag kunnen worden voorkomen door vooraf gaand aan het project mitigerende (= verzachtende) maatregelen op te stellen en uit te voeren. Het gaat dan om het behoud van de functionaliteit van de voortplantings- en/of vaste rust- en verblijfplaats van de soort.