

Quickscan Natuurwetgeving Radewijkerweg 70, Radewijk

definitief

Opdrachtgever:

De heer Schrotenboer
Radewijkerweg 70
7791 RH RADEWIJK
T 0523-216365
E schrotenboer@planet.nl
I www.grenszicht.nl

Opdrachtnemer:

Eelerwoude
Mossendamsdwarsweg 3
7472 DB GOOR
Postbus 53, 7470 AB GOOR
T (0547) 26 35 15
F (0547) 26 37 77
E info@eelerwoude.nl
I www.eelerwoude.nl

Project nr. 5078

Opgesteld door	Gecontroleerd	Datum
Vincent de Lenne	Sharon Boekhout	06-9-2011



INHOUDSOPGAVE

1. INLEIDING	2
2. GEBIEDSKARAKTERISTIEK.....	3
2.1 Huidige situatie	3
2.2 Ruimtelijke ontwikkeling	3
3. NATUURWETGEVING	4
3.1 Flora en faunawet beschermd flora en fauna	4
3.2 Natura 2000-gebieden, natuurbeschermingswet 1998	4
3.3 Ecologische Hoofdstructuur beschermde gebieden	5
4. METHODE.....	6
4.1 Bureauonderzoek.....	6
4.2 Terreinonderzoek.....	6
5. BESCHERMDE SOORTEN	7
5.1 Flora	7
5.2 Zoogdieren.....	7
5.2.1 Vleermuizen.....	7
5.2.2 Grondgebonden zoogdieren.....	8
5.3 Vogels.....	9
5.4 Amfibieën, reptielen en vissen	9
5.5 Ongewervelden.....	10
6. CONCLUSIES EN AANBEVELINGEN	11
6.1 Natura 2000 en EHS	11
6.2 Beschermde soorten	11
6.3 Denk om broedvogels	11
6.4 Plannen kunnen doorgang vinden	11

LITERATUURLIJST

BIJLAGEN

- Bijlage 1: De Flora- en faunawet
Bijlage 2: Inrichtingsschets

1. INLEIDING

De initiatiefnemer is voornemens de recreatieboerderij op het perceel aan de radewijkerweg 70 te Radewijk (zie figuur 1a en 1b) uit te breiden. Zowel de agrarische tak als de aanwezige minicamping worden uitgebreid.

In verband met deze voorgenomen ontwikkeling is een toetsing van de plannen noodzakelijk aan de natuurwetgeving. Naar aanleiding van een flora- en faunaonderzoek moet duidelijk worden welke effecten de voorgenomen ontwikkelingen hebben op de aanwezige natuurwaarden en de eventueel noodzakelijke vervolgstappen.

Het onderzoek heeft bestaan uit een visuele inspectie van het plangebied en het raadplegen van vrij beschikbare verspreidingsgegevens van beschermde dier- en plantensoorten.

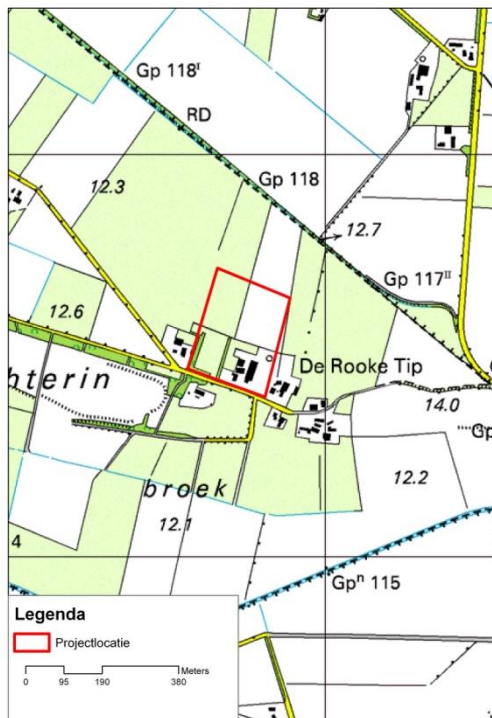

Figuur 1a: Begrenzing van de projectlocatie.



Figuur 1b: Projectlocatie en ruime omgeving.

2. GEBIEDSKARAKTERISTIEK

2.1 Huidige situatie

Het plangebied ligt aan de oostkant van Radewijk en grenst aan Duitsland. Het bedrijf bestaat uit een agrarisch bedrijf, een boerderijcamping en een zorgboerderij. Het plangebied omvat diverse agrarische gebouwen, waaronder een woonhuis, een voorhuis met koeienstal, een schuur die gebruikt wordt als groepsaccommodatie en een schuur die dient als opslagplaats. Rond de minicamping en de agrarische bebouwing is opgaande beplanting aanwezig. Het gaat voornamelijk om zomereiken en enkele berken, zwarte elsen, coniferen en fijnsparren. Rond de camping is ook veel bosplantsoen aanwezig met soorten als hazelaar, vlier, laurier, haagbeuk en vogelkers. Tevens is een kleine vijver aanwezig.

Onderstaande foto's geven een impressie van het plangebied en de directe omgeving:



Afbeelding 1: Overzicht van het erf



Afbeelding 2: Noordkant van de projectlocatie.



Afbeelding 3: Het campinggedeelte

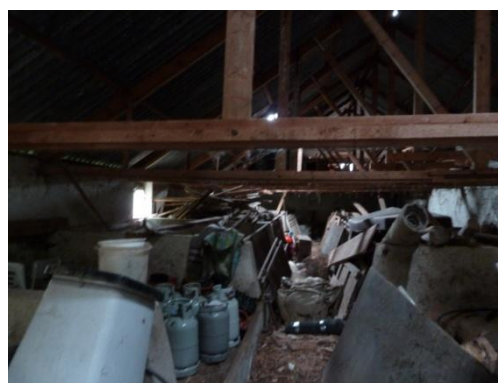

Afbeelding 3: Binnenkant van de te slopen schuur

2.2 Ruimtelijke ontwikkeling

De initiatiefnemer wil de agrarische tak graag uitbreiden. Ook willen ze voor de zorgfunctie een schuur herbouwen, de huidige schuur zal gesloopt worden. De minicamping wordt in noordelijke richting uitgebreid en tevens zal een nieuwe stal gerealiseerd worden. Beplanting blijft zoveel mogelijk gehandhaafd en er worden geen watergangen gedempt. Voor een overzicht van de nieuwe situatie wordt verwezen naar de inrichtingsschets die is opgenomen in bijlage 2.

3. NATUURWETGEVING

De natuurwet- en regelgeving kent twee sporen, namelijk een gebiedsgericht (Natuurbeschermingswet 1998) en een soortgericht spoor (Flora- en faunawet). Met de Flora- en faunawet en de Natuurbeschermingswet 1998 zijn de Europese Vogel- en Habitatrichtlijn in de nationale wetgeving geïmplementeerd.

3.1 Flora en faunawet beschermd flora en fauna

De Flora- en faunawet richt zich op de bescherming van soorten. De Flora- en faunawet gaat uit van het 'nee, tenzij'-principe. Bepaalde handelingen, waaronder ruimtelijke ingrepen, waarbij beschermde soorten in het geding zijn, zijn slechts bij uitzondering en onder voorwaarden mogelijk. Centraal hierbij staat de zorgplicht. De zorgplicht houdt in dat iedereen 'voldoende zorg' in acht moet nemen voor alle in het wild voorkomende planten en dieren en hun leefomgeving.

Onder bepaalde voorwaarden is een algemene vrijstelling van de ontheffingsplicht van de Flora- en faunawet van toepassing. Welke voorwaarden verbonden zijn aan de vrijstelling hangt af van de dier- of plantensoorten die voorkomen in het plangebied. Hiertoe worden verschillende beschermingsregimes onderscheiden.

- Soorten van tabel 1 – algemene soorten – lichtste beschermingsregime
- Soorten van tabel 2 – overige soorten – middelste beschermingsregime
- Soorten van tabel 3 – genoemd in bijlage IV van de Habitatrichtlijn en in bijlage 1 van de AMvB – zwaarste beschermingsregime

Vogels nemen in de Flora- en faunawet een bijzondere positie in. Vogels worden tijdens het broedseizoen beschermd door de Flora- en faunawet. Voor het aantasten van broedende vogels geldt een zware toets vergelijkbaar met tabel 3-soorten. Daarnaast zijn voortplantings- of vaste rust- of verblijfplaatsen van een aantal

vogelsoorten jaarrond beschermd (mits niet definitief verlaten). Het betreft nesten van boomvalk, buizerd, gierzwaluw, grote gele kwikstaart, huismus, havik, kerkuil, oehoe, ooievaar, ransuil, roek, slechtvalk, sperwer, steenuil, wespandief en zwarte wouw.

Voor tabel 1-soorten geldt voor ruimtelijke ontwikkeling een vrijstelling van de ontheffingsplicht en daarom is geen ontheffing nodig. Deze soorten zijn bij dit onderzoek buiten beschouwing gelaten. Zie bijlage 1 voor een uitgebreide beschrijving en toelichting op de Flora- en faunawet.

De Flora- en faunawet is overal en altijd van toepassing bij ontwikkelingen. In hoofdstuk 5 wordt verder ingegaan op de aanwezigheid van beschermde soorten.

3.2 Natura 2000-gebieden, natuurbeschermingswet 1998

Natura 2000 is een samenhangend netwerk van natuurgebieden in Europa. Natura 2000 bestaat uit gebieden die zijn aangewezen in het kader van de Europese Vogelrichtlijn (79/409/EEG) en gebieden die zijn aangemeld op grond van de Europese Habitatrichtlijn (92/43/EEG). Deze gebieden worden in Nederland op grond van de Natuurbeschermingswet 1998 beschermd.

Er is geen sprake van beschermde natuurgebieden in het kader van de Natuurbeschermingswet 1998 ter plaatse of in de directe omgeving het plangebied. Toetsing aan de Natuurbeschermingswet 1998 is hier niet aan de orde.

3.3 Ecologische Hoofdstructuur beschermde gebieden

De Ecologische Hoofdstructuur (EHS) is de kern van het Nederlandse natuurbeleid. De EHS is in provinciale structuurvisies uitgewerkt. In of in de directe nabijheid van de EHS geldt het 'nee, tenzij'- principe. In principe zijn er geen ontwikkelingen toegestaan als zij de wezenlijke kenmerken of waarden van het gebied aantasten.

Er is geen sprake van EHS ter plaatse of in de directe omgeving het plangebied. Er worden geen negatieve effecten of aantasting van de wezenlijke waarden en kenmerken van de EHS verwacht. Een toetsing aan de EHS wordt daarom niet noodzakelijk geacht.

4. METHODE

De aanwezige natuurwaarden zijn in beeld gebracht op basis van een verkenning van bestaande inventarisatiegegevens en een verkennend veldbezoek.

4.1 Bureauonderzoek

De volgende bronnen zijn in het kader van dit onderzoek gebruikt:

- Landelijke en provinciale verspreidingsinformatie met betrekking tot planten, dagvlinders, amfibieën, reptielen, vogels en zoogdieren, met name uit verspreidingsatlassen. De landelijke verspreidingsinformatie uit atlassen, die deels gedateerd is, moet blijken of nabij de locaties in het verleden strikt beschermde soorten zijn aangetroffen. Exacte locaties of datering van de waarnemingen zijn daarbij veelal niet bekend. Deze gegevens hebben vaak betrekking op atlasblokken (5x5 kilometer). De soortgegevens hebben daarom veelal betrekking op de regio en niet specifiek op het plangebied.

De website www.waarneming.nl en www.telmee.nl zijn ook geraadpleegd. Een groot aantal amateurs kunnen op deze websites hun natuurwaarnemingen kwijt. De site wordt gecontroleerd door een validatiecommissie. Soortwaarnemingen via deze bron zijn redelijk betrouwbaar, maar kunnen moeilijk geverifieerd worden. Wel kan het een beeld geven van mogelijke soorten in de regio. Waarnemingen zijn, in tegenstelling tot atlassen, vaak tot op de exacte locatie te herleiden.

4.2 Terreinonderzoek

Het eenmalige veldbezoek op 29 augustus 2011 was verkennend van aard, waarbij aan de hand van de aanwezige terreintypen het voorkomen van beschermde planten- en diersoorten is bepaald. Het veldbezoek is door V. de Lenne, ecologisch adviseur van Eelerwoude, uitgevoerd bij bewolkt weer en temperaturen van 18°C.

5. BESCHERMDE SOORTEN

5.1 Flora

Voorkomen en functie

Er zijn tijdens het veldbezoek geen beschermde plantensoorten aangetroffen. Een groot deel van de vegetatie die voorkomt in het plangebied bestaat uit algemene soorten zoals akkerdistel, bijvoet, paardenbloem, vogelmuur en Engels raaigras van matig tot voedselrijke milieus.

Effecten en ontheffing

Beschermde soorten worden op basis van de aangetroffen biotopen niet verwacht, aangezien geschikte groeiplaatsen voor beschermde soorten ontbreken. Nader onderzoek of het aanvragen van een ontheffing is voor beschermde flora niet noodzakelijk.

5.2 Zoogdieren

5.2.1 Vleermuizen

Voorkomen en functie

Het plangebied is tijdens het veldbezoek beoordeeld of de locatie geschikt is voor vleermuizen. Op basis van de actuele verspreiding van vleermuizen en de situatie in het plangebied kunnen de volgende algemene soorten binnen het plangebied verwacht worden: Gewone dwergvleermuis, laatvlieger en eventueel rosse vleermuis.

Bij het onderzoek wordt onderscheid gemaakt in: verblijfplaats, vliegroute en foerageergebied.

Verblijfplaats

De te slopen opslagschuur is ongeschikt als verblijfplaats voor gebouwde vleermuizen zoals gewone dwergvleermuis en laatvlieger. Geschikte betimmering, daklijsten en pannen ontbreken. Een gedeelte van deze schuur bevat een spouwmuur, maar vanwege de slechte staat. Er zijn veel gaten in de muren waardoor er overal veel tocht aanwezig is (vleermuizen zitten op tochtvrije plaatsen). is deze spouw ongeschikt als verblijfplaats. Het

woonhuis en voorhuis zijn wel geschikt voor vleermuizen als verblijfplaats, deze blijven echter behouden.

Boombewonende vleermuizen, zoals rosse vleermuis gebruiken holten en spleten in bomen om in te verblijven. De oudere aanwezige beplanting in het projectgebied blijft gehandhaafd, tevens zijn geen geschikte holten en spleten voor boombewonende vleermuizen aangetroffen.

Vliegroute en/of foerageergebied

Het is mogelijk dat het plangebied deel uitmaakt van een vliegroute voor vleermuizen, de groenstructuren op en rond het plangebied verbinden het plangebied met andere erven en kleine bosjes in de omgeving.

In de luwte van de gebouwen en beplanting kunnen laatvlieger, gewone dwergvleermuis en eventueel rosse vleermuis foerageren.

Effecten en ontheffing

Verblijfplaatsen

De voorgenomen ontwikkelingen zullen geen negatieve effecten hebben op verblijfplaatsen van vleermuizen. De te slopen opslagschuur is ongeschikt als verblijfplaats voor vleermuizen. Het aanwezige woonhuis en voorhuis kunnen wel als verblijfplaats dienen voor gebouwde vleermuizen, deze blijven echter gehandhaafd. Verblijfplaatsen voor boombewonende soorten zijn niet aanwezig wegens het ontbreken van geschikte holten en spleten. Een negatief effect op verblijfplaatsen wordt uitgesloten.

Vliegroute en foerageergebied

Met de ruimtelijke ontwikkelingen worden geen effecten verwacht op vleermuizen die foerageren of een vliegroute hebben. De mogelijke aanwezige vliegroute langs de beplanting aan de west, oost en zuidkant blijft behouden, daarnaast blijft de planlocatie geschikt als foerageergebied.

Wel dient in de nieuwe situatie rekening gehouden te worden met eventuele verlichting. Verlichting kan in sommige gevallen een negatief effecten hebben op nachttactieve soorten waaronder vleermuizen. In de nieuwe situatie wordt daarom ook geadviseerd rekening te houden met deze nachttactieve dieren door verlichting tot een minimum te beperken. Groenelementen mogen niet verlicht worden, indien dit wel gebeurt zal alsnog nader onderzoek nodig zijn.

Nader onderzoek of het aanvragen van een ontheffing is voor vleermuizen niet noodzakelijk.

5.2.2 Grondgebonden zoogdieren

Tabel 1-soorten

In het plangebied kunnen onder andere de volgende algemene zoogdieren voorkomen; konijn, bunzing, egel, mol, en (spits)muizen. Allen staan op tabel 1 van de Flora- en faunawet.

Tabel 2 en 3-soorten

Een strikt beschermde soort die voorkomt in de directe omgeving van het plangebied is veldspitsmuis. Uit literatuur (Snaak, 2008) blijkt dat veldspitsmuis op meerder plekken in noordoost Overijssel is aangetroffen. Waarschijnlijk gaat het hierbij om de grens van een groter verspreidingsgebied waarvan de kern in Duitsland ligt. Uit braakbalonderzoek in de periode 1993-1997 zijn 18 vondsten bekend van veldspitsmuis uit Radewijk. Ook in de nabije omgeving van Radewijk (Gramsbergen, De Krim en Coevorden) zijn meerdere waarnemingen van veldspitsmuis bekend.

Mogelijk komt binnen het plangebied de steenmarter voor. De soort komt voor in de omgeving (zoogdierverspreiding). Het plangebied zal mogelijk een klein onderdeel kunnen uitmaken van zijn territorium. Er zijn echter geen sporen van de soort waargenomen.

Andere zwaarder beschermde grondgebonden zoogdiersoorten (o.a. das, boommarter, veldspitsmuis en waterspitsmuis) worden niet verwacht binnen het plangebied vanwege het ontbreken van geschikt biotoop en het bekende verspreidingsgebied van de soorten.

Effecten en ontheffing

Tabel 1-soorten

De ingreep zal naar verwachting leiden tot een beperkt verlies van leefgebied van de genoemde zoogdieren van tabel 1 van de Flora- en faunawet. Dit heeft geen negatieve invloed op de gunstige staat van instandhouding van de lokale populatie. Voor deze soorten geldt een vrijstelling bij ruimtelijke ontwikkelingen. Wel geldt de algemene zorgplicht ten aanzien van deze soorten.

Tabel 2 en 3-soorten

Een strikt beschermde soort die kan voorkomen in het plangebied is de veldspitsmuis. Er is nog betrekkelijk weinig bekend over het habitat van veldspitsmuizen, echter de gevangen exemplaren zijn voornamelijk gevangen in kleinschalige landschappen met een niet aaneengesloten vegetatie. Het plangebied bestaat grotendeels uit een raagrasweide met een aaneengesloten vegetatie en weinig pollen, het is daarom niet waarschijnlijk dat veldspitsmuis voorkomt in dit gedeelte van het plangebied. In het overige gedeelte van het plangebied vinden geen grootschalige werkzaamheden plaats. Vanwege de geringe omvang van het voornemen, en met de kennis dat het niet waarschijnlijk is dat veldspitsmuis in het plangebied waar werkzaamheden staan gepland voorkomt, worden negatieve effecten op veldspitsmuis uitgesloten.

Steenmarter is een weinig kritische soort die een netwerk van verblijfplaatsen heeft en in een nacht grote afstanden kan afleggen. Voor de steenmarter blijft na de (relatief kleinschalige) ontwikkeling voldoende leefgebied voorhanden. Negatieve effecten op deze soort zijn derhalve niet aan de orde. Op andere zwaarder beschermde tabel 2 en 3-soorten worden geen negatieve effecten verwacht.

Nader onderzoek of het aanvragen van een ontheffing is voor grondgebonden zoogdieren niet noodzakelijk.

5.3 Vogels

Voorkomen en functie

Algemene broedvogels en categorie 5

De aangetroffen vogels in en direct rondom het plangebied vallen onder de algemene broedvogels. Onder andere de volgende vogelsoorten maken gebruik van de locatie houtduif, koolmees, pimpelmees, vink, boomkruiper, boomklever, boerenzwaluw, witte kwikstaart, spreeuw en winterkoning. Er zijn een aantal oude houtduifnesten aangetroffen. In het plangebied ook zijn meerder boerenzwaluwnesten (10) in de koeienschuur (deze schuur blijft gehandhaafd)..

Categorie 1-4

Een soort waarvan de vaste rust- en verblijfplaats jaarrond beschermd en die is aangetroffen in het projectgebied is huismus. In de koeienschuur bevinden zich meerder paartjes (10-15) huismussen. Sporen van andere soorten waarvan de vaste rust- en verblijfplaats jaarrond beschermd is, zoals kerkuil of steenuil, zijn niet aangetroffen in het projectgebied.

Effecten en ontheffing

In het plangebied kunnen verschillende algemene vogelsoorten tot broeden komen. Alle vogelsoorten in Nederland zijn strikt beschermd onder de Flora- en faunawet. Voor alle beschermde inheemse (ook algemeen voorkomende) vogelsoorten geldt een verbod op handelingen die nesten beschadigen of verstoren. Verstoring kan in veel situaties worden voorkomen door verstorende werkzaamheden buiten het broedseizoen uit te voeren. De periode van 15 maart tot 15 juli wordt over het algemeen beschouwd als broedseizoen. Voor de Flora- en faunawet zijn echter alle bewoonde vogelnesten beschermd, ongeacht het tijdstip van het jaar. Het genoemde termijn moet daarom niet al te strikt worden toegepast.

Categorie 5

In de sinds augustus 2009 geldende 'Aangepaste lijst jaarrond beschermde vogelnesten' zijn in categorie 5 van deze lijst een aantal vogelsoorten opgenomen die ook in het plangebied voor (kunnen) komen. Het gaat om een groep van broedvogelsoorten die vaak terugkeert naar de plaats waar ze hebben gebroed, maar die over voldoende flexibiliteit beschikken

om, als de broedplaats door bijvoorbeeld ruimtelijke ontwikkelingen verloren is gegaan, uit te wijken naar andere locaties in de omgeving. In deze situatie gaat het ondermeer om spreeuw, koolmees, pimpelmees en boerenzwaluw. Het gaat dan voor deze soorten om een beperkt aantal broedparen van (vrij) algemeen voorkomende soorten. In het plangebied verdwijnt geen potentiële broedlocatie van bovengenoemde soorten, tevens verdwijnt geen optimaal leefgebied. Groenelementen blijven behouden.

Categorie 1-4

Een soort waarvan de vaste rust- en verblijfplaats jaarrond beschermd is en die voorkomt in het plangebied is huismus. In de te slopen opslagschuur zijn echter geen nesten van deze soort vastgesteld. Deze bevinden zich grotendeels in de te handhaven koeienschuur. Er gaan geen vaste rust- en verblijfplaatsen van huismus verloren. Tevens verdwijnt geen optimaal leefgebied. Negatieve effecten op huismus worden niet verwacht.

Het uitvoeren van nader onderzoek of het aanvragen van een ontheffing is hier niet aan de orde.

5.4 Amfibieën, reptielen en vissen

Amfibieën

Een aantal soorten, zoals bruine kikker, bastaardkikker, gewone pad en kleine watersalamander, kunnen het plangebied gebruiken als landbiotoop en voortplantingsbiotoop. In het plangebied is een vijver aanwezig die kan dienen als voortplantingsbiotoop. Strikt beschermde amfibieënsoorten worden niet verwacht in het plangebied vanwege het ongeschikte habitat voor deze soorten en het bekende verspreidingsgebied.

Reptielen en vissen

Reptielen zijn gebonden aan specifieke terreinen. In het plangebied ontbreekt geschikt biotoop zoals heideterreinen en venranden. Gezien het habitat en het bekende verspreidingsgebied van beschermde vissoorten worden deze niet verwacht in het plangebied.

Effecten en ontheffing

De ingreep kan leiden tot een (tijdelijke) verstoring van leefgebied van de genoemde amfibieën van tabel 1 van de Flora- en faunawet. Het gaat hierbij om landbiotoop het voortplantingsbiotoop blijft behouden. Van negatieve effecten op populatieniveau zal geen sprake zijn. Genoemde soorten zijn licht beschermd en vrijgesteld van de ontheffingsplicht bij ruimtelijke ingrepen. Wel dient rekening gehouden te worden met de algemene zorgplicht. Er worden geen negatieve effecten verwacht op reptielen en vissen.

5.5 Ongewervelden**Voorkomen en functie**

De overige in de Flora- en faunawet opgenomen soorten zijn dusdanig zeldzaam en grotendeels gebonden aan specifieke biotopen zoals heide, hoogveen, laagveen en beken, dat het zeer onwaarschijnlijk is dat het plangebied voor deze soorten een functie vervult.

Effecten en ontheffing

Het aanvragen van een ontheffing of het uitvoeren van nader onderzoek is niet van toepassing.

6. CONCLUSIES EN AANBEVELINGEN

6.1 Natura 2000 en EHS

Op basis van deze quickscan worden geen effecten op beschermde natuurgebieden (Natura 2000-gebied en/of Ecologische Hoofdstructuur) verwacht. Er is geen sprake van beschermde natuurgebieden in het kader van de Natuurbeschermingswet 1998 of EHS gebied ter plaatse of in de directe omgeving het plangebied. Er worden geen negatieve effecten verwacht. Een toetsing in het kader van deze natuurwetgeving en -beleid is derhalve niet noodzakelijk geacht.

6.2 Beschermde soorten

Hoewel er geen gerichte veldinventarisatie heeft plaatsgevonden, is op basis van de beschikbare literatuurgegevens en een veldbezoek vastgesteld dat het terrein mogelijk van belang is voor enkele licht beschermde soorten (tabel 1-soorten zoals amfibieën en grondgebonden zoogdieren) en voor strikter beschermde soorten (broedvogels en vleermuizen).

Met de voorgenomen ruimtelijke ingrepen gaat voor tabel 1-soorten weliswaar leefgebied verloren, maar van negatieve effecten op populaties is geen sprake. Wel kunnen op individueel niveau (tijdelijk) negatieve effecten optreden, bijvoorbeeld door verlies van leefgebied. Deze licht beschermde soorten behoren tot de categorie 'niet ontheffingsplichtig bij ruimtelijke ingrepen'. Wel geldt ook voor deze soorten de algemene zorgplicht. Nader onderzoek of het aanvragen van een ontheffing is voor deze soorten niet aan de orde.

Geconcludeerd wordt dat het plangebied ook een geschikt leefgebied vormt voor een aantal strikter beschermde diersoorten in het kader van de Flora- en faunawet. Het gaat hierbij om vleermuizen en (broed)vogels.

In tabel 1 is een samenvatting gegeven van de resultaten van (mogelijk) aanwezige beschermde flora en fauna in het plangebied, de effecten op deze soorten en de te nemen stappen.

6.3 Denk om broedvogels

Voor alle beschermde, inheemse (ook de algemeen voorkomende) vogelsoorten geldt vanuit de Flora- en faunawet een verbod op handelingen die nesten of eieren beschadigen of verstoren. Ook handelingen die een vaste rust- of verblijfplaats van beschermde vogels verstoren zijn niet toegestaan. In de praktijk betekent dit dat versturende werkzaamheden alleen buiten het broedseizoen¹ uitgevoerd mogen worden.

6.4 Plannen kunnen doorgang vinden

Er wordt niet verwacht dat negatieve effecten zullen optreden door de voorgenomen ontwikkelingen op aanwezige beschermde gebieden en (te verwachten) beschermde soorten. Hiermee kunnen de plannen doorgang vinden in het kader van de Flora- en faunawet.

¹ In het kader van de Flora- en faunawet wordt voor het broedseizoen geen standaardperiode gehanteerd. Van belang is of een broedgeval verstoord wordt, ongeacht de datum. Globaal gaat het echter om de periode van 15 maart tot 15 juli.

Tabel 1. Resultaten (mogelijk) aanwezige beschermde flora en fauna in het plangebied.

Tabel	Soort(groep)	Gebruik gebied	Effect ruimtelijke ontwikkelingen	Ontheffing	Vervolg Nader onderzoek / mitigerende en/of compenserende maatregelen
1	Algemene grondgebonden zoogdieren	Verblijfplaats/-foerageergebied	Doden, tijdelijk verstoring, op termijn weer geschikt leefgebied	Nee	Zorgplicht
1	Algemene amfibieën	Verblijfplaats/-foerageergebied	Doden, tijdelijk verstoring, op termijn weer geschikt leefgebied	Nee	Zorgplicht
3	Veldspitsmuis	Mogelijk verblijfplaats/foerageergebied	Tijdelijk verstoring, op termijn weer geschikt leefgebied	Nee	Zorgplicht
3	Vleermuizen	Mogelijk verblijfplaats, foerageergebied en/of vliegroute	Geen, functionele leefomgeving blijft behouden.	Nee, mits	Zorgplicht, beperken verlichting en bij toepassen verlichting gebruik maken van strooilight beperkende armaturen, voorkomen van verlichten van groenelementen
V	Vogels	Broedlocatie	Kleine aantasting leefgebied, tijdelijk verstoring, op termijn weer geschikt leefgebied	Nee, mits	Werkzaamheden buiten broedseizoen uitvoeren, zorgplicht
V1-4	Vogels - categorie 1-4 (huismus)	Vaste rust- en verblijfplaats, foerageergebied	Geen, op termijn geschikter leefgebied	Nee, mits	Werkzaamheden buiten broedseizoen uitvoeren, zorgplicht
V5	Vogels - categorie 5	Foerageergebied	Tijdelijk verstoring, op termijn weer geschikt leefgebied	Nee	Werkzaamheden buiten broedseizoen uitvoeren, zorgplicht



LITERATUURLIJST

Bode, A.D., Dijkstra, A.J., Hoekstra, B; Hoeve, R., Zollinger, R., Bureau Natuurbalans/Limes Divergens, 1999. *De zoogdieren van Overijssel. Voorkomen, verspreiding en ecologie van de in het wild levende zoogdieren.* Waanders Uitgevers, Zwolle.

Broekhuizen, S., D. Klees, G. Muskens, 2010. *De steenmarter.* KNNV Uitgeverij, Zeist.

Broekhuizen, S., Hoekstra, B., Laar, V. van, Smeenk, C, & J.B.M. Thissen, 1992. *Atlas van de Nederlandse zoogdieren.* KNNV / Contactgroep Zoogdiereninventarisatie, Utrecht / Arnhem.

Creemers, R.C.M. & J.J.C.W. van Delft (RAVON) (Redactie), 2009. *De amfibieën en reptielen van Nederland. Nederlandse fauna 9.* Nationaal Natuurhistorisch Museum Naturalis, European Invertebrate Survey –Nederland, Leiden.

Hoekstra, B. et al., 2010. *Werkatlas Zoogdieren van Overijssel.* Zoogdierverseniging, Nijmegen.

Koninklijke Vermande, 1999-2007, *Planten en dieren, Flora- en faunawet, band 1, 2, 3 en 4,* SDU Uitgeverij, Den Haag.

Limpens, H. K, Mosterd & W. Bongers, 1997. *Atlas van de Nederlandse vleermuizen, onderzoek naar verspreiding en ecologie.* KNNV Uitgeverij, Utrecht.

Ministerie van Landbouw, Natuur en Voedselkwaliteit, 2004, *501 Algemene Maatregel van Bestuur in verband met wijziging van artikel 75 van de Flora- en faunawet en enkele andere wijzigingen,* Staatsblad van het Koninkrijk der Nederlanden.

Vleermuisvakberaad Netwerk Groene Bureaus, Zoogdierverseniging & Gegevensautoriteit Natuur 2010, 5 maart 2010. *Vleermuisprotocol 2010.*

www.waarneming.nl

www.telmee.nl

www.zoogdierverseniging.nl

www.ravon.nl

BIJLAGE 1 DE FLORA- EN FAUNAWET

Inleiding

Per 1 april 2002 is de Flora- en faunawet in werking getreden. In deze wet, gepubliceerd op 14 juli 1998 in het Staatsblad 402, is de soortbescherming geregeld van in Nederland inheemse in het wild voorkomende dier- en plantensoorten. De wet sluit aan op de Europese natuurregelgeving (Natura 2000). De wet is in plaats gekomen voor de Jachtwet, de Vogelwet 1936, de soortenparagraaf uit de Natuurbeschermingswet, de Wet bedreigde inheemse dier- en plantensoorten en de soortbeschermingscomponent uit de Europese Habitatrichtlijn en de Europese Vogelrichtlijn. Deze Europese soortenbescherming heeft met de Flora- en faunawet dus een Nederlandse vertaling gekregen.

Zorgplicht

De Flora- en faunawet gaat over de bescherming van ongeveer 500 planten- en diersoorten, van de 36.000 soorten die in Nederland voorkomen. Het uitgangspunt van de wet is dat geen schade mag worden gedaan, tenzij dit uitdrukkelijk is toegestaan (het 'nee, tenzij-principe'). Centraal staat hierbij de zorgplicht, wat inhoudt dat iedereen 'voldoende zorg' in acht moet nemen voor alle in het wild voorkomende dieren en planten en hun leefomgeving. De wet erkent hierbij de intrinsieke waarde van de in het wild voorkomende dier- en plantensoorten. Alle soorten hebben een eigen rol in het ecosysteem en dragen bij aan de biodiversiteit. Dat betekent dat voor de wet alle dieren en planten van onvervangbare waarde zijn en dat daar dus zorgvuldig mee omgegaan moet worden. Het gevolg is onder andere, dat iedereen die redelijkerwijs weet of kan vermoeden dat door zijn handelen of nalaten nadelige gevolgen voor beschermde dier- of plantensoorten worden veroorzaakt, verplicht is dergelijk handelen achterwege te laten, dan wel naar redelijkheid alle maatregelen te nemen om die gevolgen te voorkomen, deze zoveel mogelijk te beperken of ongedaan te maken.

Beschermde soorten

Via de Flora- en faunawet worden de volgende planten- en diersoorten beschermd:

- ruim 100 inheemse plantensoorten die van nature in Nederland in het wild voorkomen;
- alle soorten vogels die van nature op het grondgebied van de lidstaten van de EU in het wild voorkomen;
- alle zoogdieren die van nature in Nederland in het wild voorkomen, met uitzondering van bruine rat, zwarte rat en huismuis;
- alle amfibieën en reptielen die van nature in Nederland in het wild voorkomen;
- vissen, en schaal- en schelpdieren voorzover ze niet onder de Visserijwet vallen;
- bepaalde soorten insecten (bijvoorbeeld vlinders, libellen en mieren);

Als beschermde inheemse soort kunnen door middel van algemene maatregel van bestuur worden aangewezen. Het gaat om soorten die van nature in Nederland voorkomen en: die in hun voortbestaan bedreigd of gevaar lopen in hun voortbestaan bedreigd worden; mogelijk in hun voortbestaan bedreigd worden door overmatige benutting en die uit Nederland zijn verdwenen, maar waarvan de kans op terugkeer reëel is.

Verbodsbepalingen

Om de instandhouding van de wettelijk beschermde soorten te waarborgen, moeten negatieve effecten op die instandhouding voorkomen worden. Welke negatieve effecten dat precies zijn, kan niet in een lijst opgesomd worden. Dat is afhankelijk van soort, locatie en aard van de ingreep. Om die bescherming toch enigszins concreet te maken, zijn een aantal voor planten en dieren schadelijke handelingen als verbodsbepalingen in de Flora- en faunawet opgenomen. De belangrijkste artikelen zijn:

- Artikel 8: het is verboden beschermde planten te vernielen, te beschadigen, te ontwortelen of op enigerlei wijze van hun groeiplaats te verwijderen.
- Artikel 9: het is verboden beschermde dieren te doden, te verwonden, te vangen, te bemachtigen of met het oog daarop op te sporen.
- Artikel 10: het is verboden beschermde dieren opzettelijk te verontrusten.
- Artikel 11: het is verboden nesten, holen of andere voortplantings- of vaste rust- of verblijfplaatsen van beschermde dieren te beschadigen, te vernielen, uit te halen, weg te nemen of te verstoren.

- Artikel 12: het is verboden eieren van beschermde dieren te zoeken, te rapen, uit het nest te nemen, te beschadigen of te vernielen.

Ontheffing

Bij werkzaamheden waarbij een schadelijk effect optreedt voor beschermde soorten, is een ontheffing of vrijstelling nodig op de in de wet gestelde verbodsbepalingen (artikel 8 tot en met 18). In artikel 75 van de Flora- en faunawet wordt de mogelijkheid geboden om ontheffing aan te vragen op de verbodsbepalingen. De bevoegdheid om een ontheffing te verlenen in het kader van artikel 75 van de Flora- en faunawet ligt bij de Staatssecretaris van Economische Zaken, Landbouw en Innovatie. Een aanvraag tot ontheffing kan worden ingediend bij Dienst Regelingen van het Ministerie van Economische Zaken, Landbouw en Innovatie.

Bij de ontheffingverlening gelden, afhankelijk van de status van de soort, verschillende voorwaarden waaraan voldoen moet worden. Onderscheid wordt gemaakt in een lichte toets en een uitgebreide toets.

De **lichte toets** geldt voor algemene soorten en overige soorten (categorie 1 en 2; zie vrijstelling). De lichte toets houdt in dat de werkzaamheden het voortbestaan van de soort niet in gevaar mogen brengen (doet geen afbreuk aan de gunstige staat van instandhouding).

De **uitgebreide toets** geldt voor soorten die in bijlage IV van de Habitatrichtlijn zijn opgenomen, voor soorten van bijlage 1 AMvB artikel 75 en voor beschermde vogelsoorten (categorie 3; zie vrijstelling). De uitgebreide toets houdt in dat:

- de werkzaamheden het voortbestaan van de soort niet in gevaar mogen brengen (doet geen afbreuk aan de gunstige staat van instandhouding) en
- er geen alternatief is voor de activiteiten en
- er sprake is van groot maatschappelijk belang (zoals volksgezondheid, openbare veiligheid et cetera) en
- de werkzaamheden zodanig worden uitgevoerd dat er sprake is van zorgvuldig handelen.

Vrijstelling

In het *'Besluit houdende wijziging van een aantal algemene maatregelen van bestuur in verband met wijziging van artikel 75 van de Flora- en faunawet en enkele andere wijzigingen'*, ook wel AMvB artikel 75 genoemd, zijn (onder andere) een aantal wijzigingen rondom ontheffingen en vrijstellingen beschreven. In het kort houdt de wijziging in dat niet altijd meer een ontheffing noodzakelijk is. De vrijstellingsregeling bevat vrijstellingen voor activiteiten die vallen onder:

- bestendig beheer en onderhoud (ook in landbouw en bosbouw),
- bestendig gebruik en
- ruimtelijke ontwikkeling en inrichting.

Welke voorwaarden verbonden zijn aan de vrijstelling hangt af van de dier- of plantensoorten die voorkomen. Hierbij is onderscheid gemaakt in drie categorieën, waarin soorten zijn ingedeeld op basis van zeldzaamheid en kwetsbaarheid.

Tabel 1 – Algemene soorten

Voor deze soorten geldt de lichtste vorm van bescherming. Als de werkzaamheden of activiteiten vallen onder de hierboven beschreven activiteiten, dan geldt een vrijstelling van de verbodsbepalingen van Artikel 8 tot en met 12 van de Flora- en faunawet. Aan deze vrijstelling zijn geen aanvullende eisen gesteld. De aanvraag wordt beoordeeld volgens de lichte toets. Uiteraard geldt wel de algemene zorgplicht.

Tabel 2 – Overige soorten

Deze soorten genieten een zwaardere bescherming. Er geldt alleen een vrijstelling als sprake is van werkzaamheden of activiteiten zoals hierboven beschreven én indien gehandeld wordt volgens een, door de Staatssecretaris van EL&I, goedgekeurde gedragscode. Indien niet gewerkt wordt volgens een gedragscode, kan het aanvragen van een ontheffing noodzakelijk zijn. De aanvraag wordt beoordeeld volgens de lichte toets.

Tabel 3 – Soorten, genoemd in bijlage IV van de Habitatrichtlijn en in bijlage 1 AMvB artikel 75

Deze soorten genieten de zwaarste bescherming. Ook al is sprake van werkzaamheden zoals hierboven beschreven, dan hangt het van de precieze aard van de werkzaamheden af of een vrijstelling met gedragscode geldt, of een ontheffing noodzakelijk is. Voor ruimtelijke ontwikkeling en inrichting geldt altijd dat voor deze soorten een ontheffing moet worden aangevraagd. De aanvraag wordt beoordeeld volgens de uitgebreide toets.

Vogels

Vogelsoorten zijn niet opgenomen in de hierboven genoemde categorieën. Voor verstoring van vogels en vogel-nesten wordt geen ontheffing verleend voor ruimtelijke inrichting of ontwikkeling en niet voor dwingende redenen van openbaar belang. Voor vogels geldt dat u alleen ontheffing kunt krijgen op grond van een wettelijk belang uit de Vogelrichtlijn. Dat zijn: bescherming van flora en fauna, veiligheid van het luchtverkeer, volksgezondheid of openbare veiligheid. Buiten het broedseizoen mogen de nestplaatsen, zonder ontheffing, worden verstoord. Daarbij geldt geen standaardperiode voor het broedseizoen. Van belang is of een broedgeval verstoord wordt, ongeacht de datum. De meeste vogels broeden tussen medio maart en medio juli. Van een (beperkt) aantal vo-

gels is de nestplaats jaarrond beschermd. Op de volgende categorieën gelden de verbodsbepalingen van artikel 11 van de Flora- en faunawet het gehele seizoen:

- 1 Nesten die binnen en buiten het broedseizoen in gebruik zijn als vaste rust- en verblijfplaats.
- 2 Nesten van koloniebroeders die elk broedseizoen op dezelfde plaats broeden en zeer honkvast zijn of afhankelijk van bebouwing of biotoop.
- 3 Nesten van vogels die elk broedseizoen op dezelfde plaats broeden en zeer honkvast zijn of afhankelijk van bebouwing.
- 4 Vogels die jaar in jaar uit gebruik maken van hetzelfde nest en die zelf niet of nauwelijks in staat zijn een nest te bouwen.

Nesten die niet het hele jaar door zijn beschermd in de 'Aangepaste lijst jaarrond beschermde vogelnesten' worden de volgende soorten aangegeven als categorie 5. Deze zijn buiten het broedseizoen niet beschermd. Categorie 5-soorten zijn wel jaarrond beschermd als zwaarwegende feiten of ecologische omstandigheden dat rechtvaardigen.

- 5 Nesten van vogels die weliswaar vaak terugkeren naar de plaats waar zij het jaar daarvoor hebben gebroed of de directe omgeving daarvan, maar die wel over voldoende flexibiliteit beschikken om, als de broedplaats verloren is gegaan, zich elders te vestigen.

Mitigatie

Negatieve effecten en daarmee een ontheffingsaanvraag kunnen worden voorkomen door vooraf gaand aan het project mitigerende (= verzachtende) maatregelen op te stellen en uit te voeren. Het gaat dan om het behoud van de functionaliteit van de voortplantings- en/of vaste rust- en verblijfplaats van de soort.

BIJLAGE 2 INRICHTINGSSCHETS

