

**Quickscan natuurtoets herinrichtingsplan
Kloosterstraat te Sibculo**

*Inventarisatie en beoordeling van natuurwaarden in
het kader van natuurwet en -regelgeving*



COLOFON

Titel: **Quickscan natuurtoets herinrichtingsplan Kloosterstraat te Sibculo**

Subtitel: Inventarisatie en beoordeling van natuurwaarden in het kader van natuurwet en -regelgeving

Projectcode: 11-072

Status: Eindrapport

Datum: 9 mei 2011

Auteur: Ing. M. (Mike) Wallink

Eindredactie: Drs. A. (Anton) Alberts

Veldonderzoek: Ing. M. Wallink

Opdrachtgever: BJZ.nu

Contactpersoon: Dhr. M. van 't Klooster

EcoGroen Advies BV
Postbus 625
8000 AP Zwolle

T: 038 423 64 64

F: 038 423 64 65

I: www.ecogroen.nl

© EcoGroen Advies (2011)

Alles uit deze uitgave mag worden vermenigvuldigd en/of openbaar gemaakt mits onder vermelding van de bron:

Wallink M. (2011). Quickscan natuurtoets herinrichtingsplan Kloosterstraat te Sibculo; Inventarisatie en beoordeling van natuurwaarden in het kader van natuurwet en -regelgeving. Rapport 11-072. EcoGroen Advies, Zwolle.

INHOUDSOPGAVE

Samenvatting en conclusies

1	Inleiding	1
1.1	Aanleiding en doelstelling	1
1.2	Situatie.....	1
1.3	Algemene opzet en werkwijze	2
2	Gebiedsgerichte natuurbescherming	3
2.1	Inleiding	3
2.2	Natuurbeschermingswet 1998	3
2.3	Nota Ruimte.....	4
3	Flora- en faunawet	6
3.1	Methode.....	6
3.2	Flora	7
3.3	Vleermuizen.....	7
3.4	Overige zoogdieren	7
3.5	Broedvogels.....	8
3.6	Overige soortgroepen	8
4	Geraadpleegde bronnen.....	10

Bijlagen:

Bijlage I - Wettelijk kader

Bijlage II - Nestgelegenheid Huismus

SAMENVATTING EN CONCLUSIES

Aanleiding en doelstelling

In opdracht van BJJ.nu (contactpersoon dhr. M. van 't Klooster) heeft EcoGroen Advies BV een quickscan natuurtoets uitgevoerd in het kader van de nieuwbouwplannen aan de Kloosterstraat te Sibculo.

Het onderzoek is gebaseerd op een veldbezoek op 15 maart 2011 en een inventarisatie van bekende verspreidingsgegevens. De consequenties van de beoogde ruimtelijke ingreep op de aanwezige natuurwaarden zijn getoetst aan de Flora- en faunawet en de vigerende gebiedsgerichte natuurbescherming.

Gebiedsgerichte natuurbescherming

Op basis van de ligging en de aard van de ruimtelijke ingrepen wordt ingeschat dat de beoogde plannen geen negatieve effecten hebben op de in de omgeving aanwezige Natura 2000-gebieden, Beschermde Natuurmonumenten of EHS.

Geconcludeerd wordt dat er als gevolg van de beoogde plannen geen aantasting plaatsvindt van door de provincie als zodanig aangegeven gebieden met belangrijke natuurwaarden buiten de EHS, zoals ganzenfoeragegebied. Gezien de ligging binnen ganzenfoeragegebied wordt zekerheidshalve wel aangeraden hierover contact op te nemen met de provincie Overijssel.

Aangetroffen en te verwachten soorten

- In het plangebied zijn geen beschermde plantensoorten of plantensoorten van de Rode Lijst aangetroffen of te verwachten;
- Er zijn geen geschikte vaste verblijfplaatsen voor vleermuizen aangetroffen. De beoogde plannen hebben geen nadelige gevolgen op mogelijk aanwezige vlieg- en/of jachtroutes of op belangrijk foerageergebied van vleermuizen;
- Met name langs de randen van het plangebied zijn vaste verblijfplaatsen van enkele algemeen voorkomende, laag beschermde zoogdiersoorten te verwachten. Vaste verblijfplaatsen van juridisch zwaarder beschermde grondgebonden zoogdieren zijn niet aangetroffen en worden ook niet verwacht;
- Met name in de directe omgeving van het plangebied zijn enkele algemene broedvogels van bos en struweel broedend te verwachten. Er zijn geen vogelsoorten aangetroffen en/of te verwachten in het plangebied waarvan de nestplaatsen en hun functionele leefomgeving jaarrond beschermd zijn;
- Wegens het ontbreken van permanent oppervlaktewater is de aanwezigheid van vissen en voortplanting van amfibieën niet aan de orde. Wel kunnen algemene en laag beschermde amfibieën als Bruine kikker, Gewone pad en Kleine watersalamander overwinteren in de ruige stroken gelegen langs de rand van het plangebied. Zwaarder beschermde amfibieën worden op basis van terreinkenmerken en bekende verspreidingsgegevens niet in het plangebied verwacht;
- Reptielen, beschermde libellen, dagvlinders en andere ongewervelden zijn niet aangetroffen en worden op basis van biotoopkenmerken en bekende verspreidingsgegevens ook niet in het plangebied verwacht.

Vervolgstappen en mitigerende maatregelen

- Het aanvragen van een ontheffing annex artikel 75 van de Flora- en faunawet is niet aan de orde;
- Werkzaamheden die broedbiotopen van aanwezige vogels verstoren of beschadigen dienen te allen tijde te worden voorkomen. Dit is voor de meeste soorten mogelijk door gefaseerd te werken en de uitvoering op te starten in de periode voor half maart en na half juli. Voor het broedseizoen wordt echter geen standaardperiode gehanteerd, maar het is van belang of een broedgeval wordt verstoord, ongeacht de datum;
- Bij de beoogde plannen kunnen exemplaren en verblijfplaatsen van enkele algemene en laag beschermde kleine grondgebonden zoogdieren en amfibieën verloren gaan. Voor de in voorliggende situatie aanwezige of te verwachten tabel 1-soorten geldt in deze situatie echter automatisch vrijstelling van artikel 75 van de Flora- en faunawet.

1 INLEIDING

1.1 Aanleiding en doelstelling

In opdracht van BJZ.nu (contactpersoon dhr. M. van 't Klooster) heeft EcoGroen Advies BV een quickscan natuurtoets uitgevoerd aan de Kloosterstraat te Sibculo.

De Flora- en faunawet en Natuurbeschermingswet 1998 verplichten vooraf te toetsen of ruimtelijke ingrepen of activiteiten niet conflicteren met aanwezige beschermde plant- en diersoorten en habitats. In het voorliggende onderzoek vindt, in het kader van de onderbouwing van de ruimtelijke planvorming, een toetsing plaats aan de Flora- en faunawet en gebiedsgerichte natuurbescherming. Een toelichting op de genoemde wet- en regelgeving is gegeven in bijlage I.

1.2 Situatie

Het plangebied betreft een landbouwperceel (grasland) gelegen ten zuiden van de Kloosterstraat te Sibculo. Zowel de noord- als zuidzijde van het plangebied wordt begrensd door bosschages en enkele kolken. Op de locatie wordt een woning gerealiseerd. Als gevolg van de plannen worden geen bomen en/of struiken gekapt, deze zijn de afgelopen winterperiode reeds verwijderd. Ook het watermilieu van beide aangrenzende kolken blijft onaangetaast.

De ligging van het plangebied is weergegeven in figuur 1.



Figuur 1: Ligging van de onderzoekslocatie (binnen gele omlijning) aan de Kloosterstraat te Sibculo, weergegeven op een topografische kaart (Bron kaartondergrond: Google Earth).

1.3 Algemene opzet en werkwijze

Om inzicht te krijgen in de effecten van de voorgenomen uitbreiding op juridisch beschermde natuurwaarden zijn twee sporen gevolgd:

- Ten eerste is in kaart gebracht welk gebiedsgerichte bescherming uitwerking heeft in de onderzoekslocaties (hoofdstuk 2);
- Ten tweede is nagegaan welke beschermde planten- en diersoorten in het gebied voorkomen of kunnen voorkomen (hoofdstuk 3).

Voorliggende ecologische beoordeling is gebaseerd op één locatiebezoek, bekende verspreidingsgegevens (zie Hoofdstuk 4 Geraadpleegde bronnen), beschikbare gebiedskennis en bekende ecologische principes. Uit de verzamelde informatie volgt een korte beschrijving van de verwachte effecten van de ruimtelijke ingreep op beschermde soorten en gebieden. Daarnaast is beschreven welke mitigerende (verzachtende of inpassings-) maatregelen eventueel nodig zijn om overtreding van de Flora- en faunawet te kunnen voorkomen en of aanvullend onderzoek ten aanzien van beschermde soorten en/of gebieden nodig is.

2 GEBIEDSGERICHTE NATUURBESCHERMING

2.1 Inleiding

In het kader van dit onderzoek wordt, naast de aanwezigheid van beschermde soorten, aandacht besteed aan gebieden met een beschermingsstatus. De volgende wet- en regelgeving is daarbij van belang:

- Natuurbeschermingswet, waarin opgenomen de Natura 2000-gebieden en Beschermde Natuurmonumenten;
- Nota Ruimte, in omgevingsvisies uitgewerkt voor bescherming van onder andere de Ecologische Hoofdstructuur (EHS).

De beschermingsregimes hebben tot doel de natuurwaarden in de betreffende gebieden veilig te stellen. In sommige situaties dienen ook ruimtelijke activiteiten buiten de begrenzing van deze gebieden getoetst te worden op mogelijk schadelijke, uitstralende effecten.

In dit hoofdstuk wordt nagegaan welke gebiedsgerichte natuurbescherming uitwerking heeft in het plangebied. Ook wordt beoordeeld of vervolgonderzoek noodzakelijk is.

2.2 Natuurbeschermingswet 1998

Natura 2000-gebied 'Engbertsdijkvenen'

Natura 2000-gebied 'Engbertsdijkvenen' kwalificeert zich zowel onder de Vogel- als Habitatrictlijn. De Engbertsdijkvenen is gelegen ten oosten van de planlocatie op een afstand van ongeveer 300 meter. Tussen het plangebied en de Engbertsdijkvenen ligt ondermeer landbouwgrond, een waterpartij, bosschages en infrastructuur.

Habitatrictlijngebied

Onder de Habitatrictlijn is de Engbertsdijkvenen aangewezen voor enkele habitattypen als droge heiden, actieve hoogvenen en herstellende hoogvenen. Voor deze typen zijn instandhoudingsdoelstellingen opgesteld.

Bovenstaande habitattypen zijn niet aanwezig in het plangebied. Ook gezien de terreingesteldheid en de relatief beperkte aard van de ingreep zijn, als gevolg van de beoogde plannen, geen effecten op de beschermde natuurwaarden van het Habitatrictlijngebied te verwachten.

Vogelrichtlijngebied

Als Vogelrichtlijngebied is de Engbertsdijkvenen aangewezen voor één broedvogelsoort, namelijk Geoorde fuut en een tweetal niet broedvogelsoorten; Kraanvogel en Toendrarietgans. Gezien de terreingesteldheid (landbouwgrond en aangrenzende bosschages) is het plangebied niet geschikt als broedgebied voor Geoorde fuut. Geoorde fuut broedt namelijk veelal in ondiepe wateren, gelegen in heidevennen en dit ontbreekt op de locatie. Ook de in de nabijheid van het plangebied gelegen kolken zijn niet geschikt als broedbiotoop voor Geoorde fuut, waardoor de soort ook niet in de nabijheid van het plangebied broedend te verwachten is.

Het (akkerbouw)gebied in de omgeving van het Vogelrichtlijngebied wordt door Kraanvogel en Toendrarietgans gebruikt als foerageergebied. De kraanvogels en ganzen hebben een rust- en slaappleaats in de Engbertsdijkvenen, maar zoeken overdag voedsel in de wijde omgeving van het gebied op landbouwgronden (o.a. Bruchterveld, Lange Kampen, omgeving Bergentheim, Vechtdal tussen Mariënberg en Hardenberg) (bron: www.synbiosys.alterra.nl/natura2000/). Als een belangrijk foerageergebied voor deze vogelsoorten verdwijnt of wordt beïnvloed, kan sprake zijn van negatieve effecten (zogenaamde externe werking).

Nadere bestudering van bekende verspreidingsgegevens laat zien dat bijvoorbeeld Kraanvogel vooral op bouwlanden ten noorden en oosten van de Engbertsdijksvenen foerageert (Hazelhorst *et al.* 2003). Ook wordt ingeschat dat het plangebied zelf, gezien de ligging in directe nabijheid van bebouwing, infrastructuur en bosschages niet, of sporadisch, door foeragerende ganzen gebruikt zal worden. De bijdrage van het plangebied aan de draagkracht van het Natura 2000-gebied wordt verwaarloosbaar geacht.

Uit voorgaande wordt geconcludeerd dat er geen negatieve effecten op de instandhoudingsdoelen van dit Natura 2000-gebied optreden.

2.3 Nota Ruimte

De Nota Ruimte is één van de structuurschema's waarin de visie van het Rijk over natuur en landelijk gebied is vastgelegd. De nota richt zich op het behoud, herstel en ontwikkeling van wezenlijke natuurlijke kenmerken en waarden. Vanuit deze doelstelling is de Ecologische Hoofdstructuur in het leven geroepen en wordt ganzenfoerageergebied en weidevogelgebied aangewezen.

Ecologische Hoofdstructuur

Het ruimtelijk beleid voor de EHS is gericht op 'behoud, herstel en ontwikkeling van de wezenlijke kenmerken en waarden' van de EHS, waarbij tevens rekening gehouden wordt met de andere belangen die in het gebied aanwezig zijn (Provincie Overijssel 2009b). De kernkwaliteiten binnen de EHS zijn natuurkwaliteit, landschappelijke kwaliteiten en beleving van rust.

Voor de EHS geldt het zogenaamde 'Nee, tenzij'-regime, wat betekent dat (nieuwe) plannen, projecten of handelingen niet zijn toegestaan indien zij de wezenlijke kenmerken of waarden van het gebied significant aantasten. Op de Natuurbeleidskaart, behorend bij de Omgevingsvisie van provincie Overijssel, is te zien dat is de afstand tot het dichtstbijzijnde gebied dat is aangewezen als EHS circa 100 meter is. Het betreft hier een bestaande waterpartij met omliggende bosschages ten oosten van het plangebied. Tussen het plangebied en de EHS ligt onder andere een woonerf met erfbeplanting en landbouwgrond.

Door de beperkte aard van de ingreep en tussenliggende barrières wordt geconcludeerd dat er geen aantasting plaatsvindt van de wezenlijke kenmerken en waarden van de EHS.

Natuur buiten de EHS

Ook buiten de EHS zijn bos- en natuurgebieden aanwezig. Deze gebieden dragen bij aan belangrijke gebiedskenmerken en dienen daarom behouden te blijven (Provincie Overijssel 2009b). Tot deze gebieden behoren onder andere weidevogelbeheersgebieden en ganzengebieden.

Volgens de kaart behorend bij Omgevingsvisie Overijssel ligt het plangebied in een groot gebied dat is aangewezen als ganzengebied (zie figuur 2 op de volgende pagina). Ingeschat wordt dat het plangebied zelf, gezien de ligging in directe nabijheid van bebouwing, bosschages en infrastructuur niet, of sporadisch, door foeragerende ganzen gebruikt zal worden (zie ook paragraaf 2.2).

In de huidige situatie zullen ganzen zich, als gevolg van bestaande verstoring door menselijke activiteiten, reeds op enige afstand van de planlocatie ophouden. De nieuwe woning (en eventueel bijgebouw) worden bovendien in de nabijheid van bestaande bebouwing gesitueerd, zodat van aantasting van de openheid van het landschap, die van belang is voor ganzen, geen sprake is. Als gevolg van de beoogde plannen is bovendien slechts een verwaarloosbare toename te verwachten van verstoring door menselijke activiteiten.

Geconcludeerd worden dat er als gevolg van de beoogde plannen geen aantasting plaatsvindt van door de provincie als zodanig aangegeven gebieden met belangrijke natuurwaarden buiten de EHS. Gezien de ligging binnen zowel ganzengebied wordt zekerheidshalve wel aangeraden hierover contact op te nemen met de provincie Overijssel.

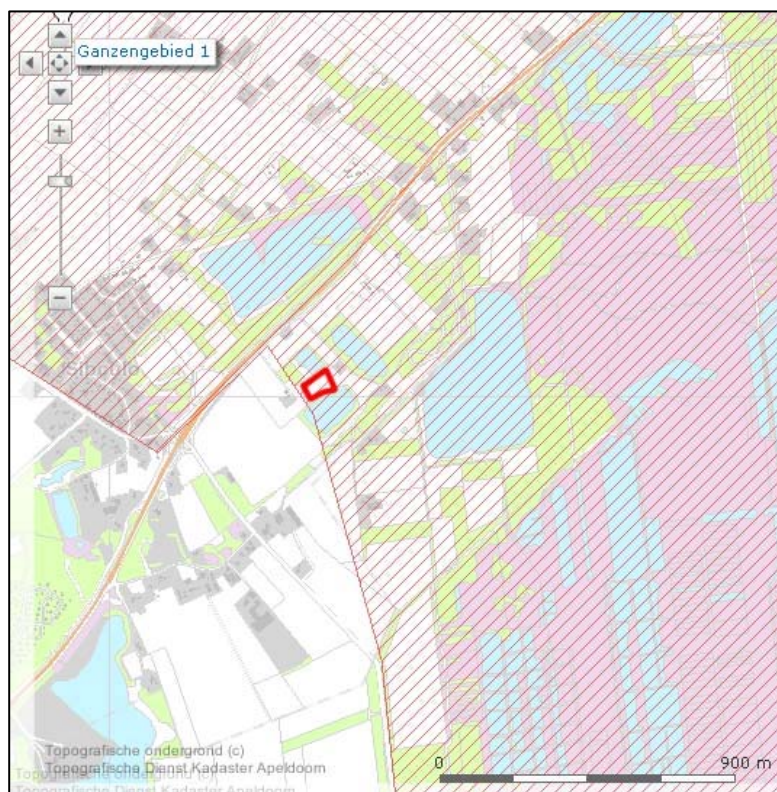

Figuur 2: Ligging van het plangebied (binnen de rode lijn) t.o.v. ganzengebied (Provincie Overijssel 2009a).

3 FLORA- EN FAUNAWET

3.1 Methode

De Flora- en faunawet verplicht een ieder die ruimtelijke ingrepen of andere activiteiten wil ontplooiën, na te gaan in hoeverre dit negatieve effecten kan hebben op van nature in Nederland in het wild voorkomende planten- en diersoorten - ongeacht of deze beschermd zijn of niet. De zorgplicht van artikel 2 uit de Flora- en faunawet stelt dat optredende negatieve effecten zo veel mogelijk vermeden of geminimaliseerd dienen te worden. Voor schade aan juridisch zwaarder beschermde soorten kan de aanvraag van een ontheffing van de Flora- en faunawet bij het Ministerie van EL&I noodzakelijk zijn.

Aangepaste beoordeling ontheffingen Flora- en faunawet

Tot voor kort was het noodzakelijk voor het verwijderen, verstoren of beschadigen van een vaste verblijfplaats van zwaarder beschermde soorten een ontheffing op de Flora- en faunawet aan te vragen. Door uitspraken van de Raad van State in het voorjaar van 2009 is de beoordeling van ontheffingsaanvragen van de Flora- en faunawet voor ruimtelijke ingrepen aangepast. Sinds augustus van dat jaar wordt daardoor gewerkt volgens een nieuw stroomschema (zie bijlage I) en is het in veel gevallen niet meer noodzakelijk om een ontheffing van de Flora- en faunawet aan te vragen (Dienst regelingen 2009a).

Voor soorten van tabel 1 geldt bij ruimtelijke ontwikkelingen sowieso al een automatische vrijstelling van artikel 75 van de Flora- en faunawet.

Voor tabel 2 soorten zijn drie opties mogelijk:

- 1) Werken volgens de eisen van een goedgekeurde Gedragscode Flora- en faunawet;
- 2) Het aanvragen van een reguliere ontheffing;
- 3) Het opstellen van een ecologisch werkprotocol indien aangetoond kan worden dat de functionaliteit van de voortplantings- en/of vaste rust- en verblijfplaats van de soort behouden blijft.

Overigens is het in de eerste twee gevallen ook noodzakelijk om een op de situatie toegesneden ecologisch werkprotocol op te stellen.

Voor tabel 3 soorten en soorten van bijlage IV van de Habitatrichtlijn zijn twee opties mogelijk:

- 1) Het aanvragen van een reguliere ontheffing;
- 2) Het opstellen van een ecologisch werkprotocol indien aangetoond kan worden dat de functionaliteit van de voortplantings- en/of vaste rust- en verblijfplaats van de soort behouden blijft en dat de soort binnen het leefgebied succesvol kan (blijven) overwinteren, foerageren en/of voortplanten tijdens en na uitvoering van de plannen.

Hierbij geldt voor het aanvragen van ontheffing dat ook een ecologisch werkprotocol opgesteld moet worden waarin de te nemen mitigerende maatregelen beschreven worden.

3.2 Flora

In het plangebied zijn plantensoorten aangetroffen die kenmerkend zijn voor enigszins voedselrijke omstandigheden. Het betreft met name soorten als Engels raaigras, Straatgras, Gewone hoornbloem en Veldzuring en. In de nabijgelegen bosschages zijn soorten aangetroffen die kenmerkend zijn voor zure en droge omstandigheden. Het betreft soorten als Grove den, Amerikaanse vogelkers, Hulst, Klimop, Gewone braam en Larix.

Zowel beschermde soorten binnen de Flora- en faunawet als bedreigde soorten (Rode Lijst) zijn niet aangetroffen tijdens het veldonderzoek en deze worden gezien de aangetroffen soortensamenstelling en de terreingesteldheid ook niet verwacht. Het nemen van vervolgstappen voor de soortgroep flora is in deze situatie niet aan de orde.

3.3 Vleermuizen

Alle vleermuizen zijn opgenomen in Bijlage IV van de Habitatrichtlijn en tabel 3 van de Flora- en faunawet en daardoor strikt beschermd.

Er zijn geen vaste verblijfplaatsen van vleermuizen in het geding, omdat geen gebouwen worden afgebroken en geen bomen worden gekapt. Ook vormt het plangebied geen onderdeel van een belangrijke vliegroute of foerageergebied. Zodoende is er als gevolg van de beoogde plannen geen schade te verwachten op vleermuizen.

3.4 Overige zoogdieren

In het plangebied, maar met name in de nabije omgeving van het plangebied is een aantal vaste verblijfplaatsen van laag beschermde (tabel 1), kleine grondgebonden zoogdiersoorten te verwachten, namelijk Veldmuis, Aardmuis, Rosse woelmuis, Bosmuis, Huisspitsmuis, Konijn en Egel. Sporen die duiden op de aanwezigheid van vaste verblijfplaatsen van zwaarder beschermde zoogdieren (tabel 2/3-soorten zoals bijvoorbeeld Eekhoorn en Das) zijn niet aangetroffen in het plangebied. Vaste verblijfplaatsen van zwaarder beschermde zoogdieren binnen de invloedssfeer van de plannen worden ook niet verwacht.

Eekhoorn

In het plangebied zijn geen vaste verblijfplaatsen van de zwaarder beschermde Eekhoorn aangetroffen. In het aangrenzende bosperceel aan de noordzijde van het plangebied zijn daarentegen wel enkele nesten (vaste verblijfplaatsen) en verse vraatsporen van Eekhoorn aangetroffen. Aangezien deze nestlocaties met bijbehorend leefgebied gehandhaafd blijft, zal schade aan vaste verblijfplaatsen van Eekhoorn niet optreden.

Bij de bouwwerkzaamheden kunnen exemplaren en verblijfplaatsen van enkele laag beschermde zoogdieren verloren gaan. Voor laag beschermde kleine zoogdieren geldt automatisch vrijstelling van de verbodsartikelen uit de Flora- en faunawet, waardoor het nemen van vervolgstappen voor deze zoogdieren niet aan de orde is.

Schade aan algemene en laag beschermde zoogdieren kan - indien de planning van de werkzaamheden dit toelaat - geminimaliseerd worden door werkzaamheden zoveel mogelijk uit te voeren buiten de voortplantingsperiode (maart - augustus). De minst schadelijke periode is september - december (mits vorstvrij).

3.5 Broedvogels

Aangezien dit onderzoek een quickscan betreft, is geen volledige broedvogelinventarisatie uitgevoerd. Op basis van het uitgevoerde veldbezoek in combinatie met de terreingesteldheid, bekende verspreidingsgegevens en expert judgement is echter wel een goede uitspraak te doen over de te verwachten soorten.

Broedvogels met jaarrond beschermde nestplaatsen

Van veel broedvogels zijn nesten alleen gedurende het broedseizoen beschermd. Nestlocaties kunnen dan buiten het broedseizoen zonder overtreding van de Flora- en faunawet verstoord of verwijderd worden. Voor een aantal broedvogelsoorten geldt echter dat de nestlocaties inclusief de functionele omgeving jaarrond beschermd zijn. Dit betreffen de broedvogels Boomvalk, Buizerd, Gierzwaluw, Grote gele kwikstaart, Havik, Huismus, Kerkuil, Oehoe, Ooievaar, Ransuil, Roek, Slechtvalk, Sperwer, Steenuil, Wespandief en Zwarte wouw. Voor sommige andere soorten geldt dat de nesten jaarrond beschermd zijn als zwaarwegende feiten of ecologische omstandigheden dat rechtvaardigen.

Tijdens het onderzoek is extra aandacht uitgegaan naar nesten van genoemde soorten. Nesten van jaarrond beschermde vogelsoorten zijn niet in het plangebied of binnen de invloedssfeer van de plannen aangetroffen en worden ook niet verwacht.

Het is overigens eenvoudig om nestgelegenheid te creëren voor bijvoorbeeld Huismus. Voor concrete maatregelen wordt er verwezen naar bijlage II.

Overige soorten

In het plangebied ontbreken bomen en struiken waardoor de aanwezigheid van broedvogels van bos en struweel kunnen worden uitgesloten. In de nabij gelegen bosschages is daarentegen wel broedbiotoop voor vogels van bos en struweel zoals Merel, Winterkoning, Vink, Roodborst en Zanglijster.

Alle broedvogels zijn gedurende hun broedseizoen beschermd en mogen in deze periode niet verstoord of geschaad worden. Als broedseizoen wordt gehanteerd: periode van nestbouw, periode van broed op de eieren en de periode dat de jongen op het nest gevoerd worden. Voor verstoring tijdens de broedseizoen van een vogel wordt geen ontheffing verleend. Indien op een locatie geen broedende/nestelende vogels aanwezig zijn, mag het aanwezige geschikte broedbiotoop ook tijdens het broedseizoen verwijderd worden.

Alle broedvogels zijn gedurende hun broedseizoen beschermd en mogen in deze periode niet verstoord of geschaad worden. Als broedseizoen wordt gehanteerd: periode van nestbouw, periode van broed op de eieren en de periode dat de jongen op het nest gevoerd worden. Voor verstoring tijdens de broedseizoen van een vogel wordt geen ontheffing verleend. Voor de meeste soorten kan de periode tussen half maart en half juli worden aangehouden als broedseizoen.

Door gefaseerd te werken en de uitvoering op te starten buiten het broedseizoen van aanwezige vogels, is het mogelijk verstoring of beschadiging van broedbiotopen van vogels te voorkomen. Indien broedvogels afwezig zijn binnen de invloedssfeer van de werkzaamheden, is het ook mogelijk om binnen de broedperiode van vogels aan te vangen met de werkzaamheden. Werkzaamheden hoeven niet altijd voor het broedseizoen te worden afgerond op voorwaarde dat er geen broedgelegenheid ontstaat. Daarbij kan het helpen om het ontstaan van ruigtestroken te voorkomen.

3.6 Overige soortgroepen

Zwaardere beschermde soorten uit de soortgroepen vissen, amfibieën, reptielen en ongewervelden zijn tijdens het veldonderzoek niet aangetroffen en worden niet verwacht. Eventuele vervolgstappen zijn hier voor deze soortgroepen niet aan de orde. Onderstaand volgt een korte motivatie.

Vissen en amfibieën

Wegens het ontbreken van permanent oppervlaktewater kan de aanwezigheid van vissen in het plangebied worden uitgesloten, evenals voortplanting van amfibieën. De aangrenzende kolken blijven onaangetast, waardoor schade aan eventueel aanwezige vissen niet zal optreden. Tijdens een steekproefsgewijze bemonstering met behulp van een steeknet zijn bovendien geen beschermde vissen aangetroffen.

Geschikte voortplantingswateren voor strikt beschermde amfibieën ontbreken in de directe omgeving van het plangebied. Overwintering van zwaarder beschermde soorten binnen het plangebied is daardoor uit te sluiten. In de enigszins ruige stroken langs de rand van het plangebied is wel (beperkt) overwintering van laagbeschermde amfibieënsoorten als Bruine kikker, Gewone pad en Kleine watersalamander te verwachten.

Bij ruimtelijke ingrepen geldt automatisch vrijstelling van de verbodsartikelen van de Flora- en faunawet voor laag beschermde amfibieënsoorten. Het nemen van vervolgstappen voor de soortgroep amfibieën in deze situatie zodoende niet aan de orde. Effecten op overwinterende amfibieën kunnen - mits de planning van de werkzaamheden dit toelaat - geminimaliseerd worden door de werkzaamheden uit te voeren buiten de overwinteringsperiode van amfibieën die globaal loopt van november t/m maart.

Reptielen

Gezien de terreingesteldheid en bekende verspreidingsgegevens zijn geen reptielen te verwachten in het plangebied (RAVON).

Ongewervelden en weekdieren

In het plangebied zijn geen beschermde of bedreigde (Rode Lijst) ongewervelden en weekdieren aangetroffen. Wegens de afwezigheid van geschikt biotoop ontbreken geschikte voortplantingslocaties voor beschermde ongewervelden en weekdieren binnen het plangebied. Deze zijn dan ook niet te verwachten in het plangebied.

4 GERAADPLEEGDE BRONNEN

- Baeyens G., G. Derksen, H. Krüse, G. Ottens, K. de Pater, M. van der Plas-Haarsma, J. de Ruiter, C. van Turnhout (2005). Actieplan Huismus. Vogelbescherming Nederland 2005.
- Broekhuizen S., B. Hoekstra, V. van Laar, C. Smeenk, J.B.M. Thissen (1992). Atlas van de Nederlandse zoogdieren. KNNV Uitgeverij, Utrecht.
- Creemers, R.C.M. & J.J.C.W. van Delft (2009). De amfibieën en reptielen van Nederland. - Nederlandse Fauna 9. Nationaal Natuurhistorisch Museum Naturalis, European Invertebrate Survey - Nederland, Leiden.
- Dienst Regelingen (2009a). Aangepaste beoordeling ontheffing ruimtelijke ingrepen Flora- en faunawet. Vastgesteld 26 augustus 2009.
- Dienst Regelingen (2009b). Aangepaste lijst jaarrond beschermde vogelnesten ontheffing Flora- en faunawet ruimtelijke ingreep. Vastgesteld 26 augustus 2009.
- Hazelhorst, H, P. van den Akker & L. van den Bergh (2003). Rietganzen en kraanvogels in de Engbertsdijkvenen.
- Lange E., P. Twisk, A. van Winden en A. Diepenbeek (1994). Zoogdieren van West-Europa. Uitgegeven door de KNNV.
- Limpens H., K. Mostert & W. Bongers (red.) (1997). Atlas van de Nederlandse vleermuizen, Stichting Uitgeverij van de Koninklijke Nederlandse Natuurhistorische Vereniging, Utrecht.
- Ministerie van LNV (2004). Besluit van de Minister van Landbouw, Natuur en Voedselkwaliteit TRCJZ/2004/5727, houdende vaststelling van rode lijsten flora en fauna.
- Ministerie van LNV (2009). Besluit van de Minister van Landbouw, Natuur en Voedselkwaliteit van 28 augustus 2009, 25344, houdende vaststelling van geactualiseerde Rode lijsten flora en fauna.
- Ministerie van EL&I. Natura 2000-gebieden. (www.synbiosys.alterra.nl/natura2000)
- Provincie Overijssel (2009a). Kaartmachine behorend bij 'Omgevingsvisie Overijssel'. (<http://gisopenbaar.overijssel.nl/website/omgevingsvisie/omgevingsvisie.html>)
- Provincie Overijssel (2009b). Omgevingsvisie Overijssel; Visie en uitvoeringsprogramma voor de ontwikkeling van de fysieke leefomgeving van de provincie Overijssel. Mei 2009, Provincie Overijssel.
- RAVON, Reptielen Amfibieën Vissen Onderzoek Nederland (www.ravon.nl).
- Waarneming.nl (website met soortenwaarnemingen in Nederland: www.waarneming.nl).

BIJLAGEN

BIJLAGE I: WETTELIJK KADER

Flora- en faunawet

Inleiding

Sinds 1 april 2002 is de Flora- en faunawet van kracht. Onder de Flora- en faunawet zijn ongeveer 500 soorten in Nederland aangewezen als beschermde dier- of plantensoort. De doelstelling van de wet is de bescherming en het behoud van de gunstige staat van instandhouding van in het wild levende plant- en diersoorten. Het uitgangspunt van de wet is 'nee, tenzij'. Dit betekent dat activiteiten met een schadelijk effect op beschermde soorten in principe verboden zijn.

De Flora- en faunawet kent een groot aantal verbodsbepalingen die samenhangen met ruimtelijke ingrepen, plannen en projecten. Zo is het verboden beschermde inheemse planten te plukken of te beschadigen en geldt voor beschermde dieren een verbod op het doden, verwonden en opzettelijk verontrusten. Ook is het verboden nesten, holen of andere voortplantings- of vaste rust- of verblijfplaatsen van beschermde inheemse dieren te beschadigen of te verstoren of eieren te rapen of te vernielen. De verbodsbepalingen betreffende planten op hun groeiplaats zijn opgenomen in artikel 8. De verbodsbepalingen betreffende dieren in hun natuurlijke leefomgeving zijn vermeld in artikel 9 tot en met 12.

Van het verbod op schadelijke handelingen ('nee') kan onder voorwaarden ('tenzij') worden afgeweken, met een ontheffing of vrijstelling. Het verlenen hiervan is de bevoegdheid van de minister van Economische Zaken, Landbouw & Innovatie (EL&I), of, in geval van beheer en schadebestrijding, van gedeputeerde staten van de provincies.

Beschermde dier- en plantensoorten

Beschermde inheemse planten- en diersoorten zijn bij algemene maatregel van bestuur aangewezen. Het zijn soorten die van nature in Nederland voorkomen en die in hun voortbestaan worden bedreigd of het gevaar lopen in hun voortbestaan te worden bedreigd. Ook zijn soorten aangewezen die niet noodzakelijkerwijs in hun voortbestaan worden bedreigd, maar wel bescherming genieten ter voorkoming van overmatige benutting.

De volgende diersoorten zijn beschermd volgens de Flora- en faunawet:

- 1) Alle van nature in Nederland voorkomende soorten *zoogdieren*, met uitzondering van gedomesticeerde dieren en met uitzondering van de zwarte rat, de bruine rat en de huismuis;
- 2) Alle van nature op het Europese grondgebied van de Lidstaten van de Europese Unie voorkomende soorten *vogels* met uitzondering van gedomesticeerde vogels;
- 3) Alle van nature in Nederland voorkomende soorten *amfibieën en reptielen*;
- 4) Alle van nature in Nederland voorkomende soorten *vissen*, met uitzondering van de soorten waarop de Visserijwet 1963 van toepassing is;
- 5) Een aantal ongewervelden (onder andere *insecten, libellen en kevers*) die in hun voortbestaan bedreigd zijn of het gevaar lopen in hun voortbestaan te worden bedreigd.

Er zijn drie beschermingsregimes van kracht, mede afhankelijk van de zeldzaamheid van de soort en de status in Europese richtlijnen. Van licht naar zwaar beschermd zijn de soorten opgenomen op Tabel 1, 2 of 3. Voor vogels gelden specifieke eisen, met name tijdens het broedseizoen. Bij ruimtelijke ingrepen geldt automatisch vrijstelling voor soorten van Tabel 1 waardoor de meeste aandacht gevraagd is voor soorten van Tabel 2/3 en voor vogels.

Wijze van toetsing

Door uitspraken van de Raad van State in het voorjaar van 2009 is de beoordeling aangepast bij ontheffingsaanvragen voor ruimtelijke ingrepen. Sinds 26 augustus van dat jaar werken we daardoor volgens een nieuw stroomschema (zie volgende pagina). Gaat u een ruimtelijke ingreep uitvoeren en zijn beschermde soorten aanwezig, dan zijn er vaak twee opties:

1) Voorkom overtreding van de Flora- en faunawet. Het gaat dan om het behoud van de functionaliteit van de voortplantings- en/of vaste rust- en verblijfplaats van de soort. Het betreft de functies van het leefgebied die ervoor zorgen dat de soort succesvol kan rusten of voortplanten, bijvoorbeeld nesten, migratieroutes en foerageergebied. Als u deze veilig stelt door vooraf mitigerende maatregelen te treffen, heeft u mogelijk geen ontheffing meer nodig. Om zeker te zijn dat uw maatregelen voldoende zijn, kunt u ze vóóraf laten beoordelen door Dienst Regelingen. Als deze voldoende zijn krijgt u een beschikking met daarin de goedkeuring van uw maatregelen. De goedkeuring krijgt u in de vorm van een afwijzing van uw ontheffingsaanvraag. U heeft namelijk geen ontheffing nodig doordat u met uw maatregelen overtreding van de Flora- en faunawet voorkomt.

2) Kan de functionaliteit van de voortplantings- en/of vaste rust- en verblijfplaats van de soort niet worden gegarandeerd door mitigerende maatregelen? Dan dient u een reguliere ontheffingsaanvraag in waarbij de onderstaande vragen gesteld worden:

- In welke mate wordt de functionaliteit van de voortplantings- en/of vaste rust- en verblijfplaats aangetast?
- Is er een bij wet genoemd belang? (behalve bij Tabel 2-soorten)
- Is er een andere bevredigende oplossing? (behalve bij Tabel 2-soorten)
- Komt de gunstige staat van instandhouding niet in gevaar?

Beoordeling Dienst Regelingen

Dienst Regelingen beoordeelt of het bij wet genoemd belang zwaarder weegt dan het overtreden van de verbodsbepaling(en). Voor Tabel 2-soorten gelden minder zware eisen en kan een door het ministerie goedgekeurde gedragscode ook uitkomst

bieden. De gedragscode moet wel van toepassing zijn op uw activiteit en u moet kunnen aantonen dat u precies zo werkt als in de gedragscode staat. Voor Bijlage 1-soorten uit Tabel 3 krijgt u alleen ontheffing wanneer sprake is van een bij wet genoemd belang. Bij een ruimtelijke ingreep betreft het meestal één van de onderstaande vier belangen:

- Bescherming van flora en fauna (b)
- Volksgezondheid of openbare veiligheid (d)
- Dwingende redenen van groot openbaar belang, met inbegrip van redenen van sociale of economische aard, en voor het milieu wezenlijke gunstige effecten (e)
- Uitvoering van werkzaamheden in het kader van ruimtelijke inrichting of ontwikkeling (j)

Voor vogels en soorten van bijlage IV van de Habitatrichtlijn geldt dat u alleen ontheffing kunt krijgen op grond van een bij wet genoemd belang uit respectievelijk de Vogelrichtlijn en de Habitatrichtlijn. In de praktijk zijn de mogelijkheden voor het verkrijgen van een ontheffing voor die soorten dan ook zeer beperkt, met name voor vogels¹.

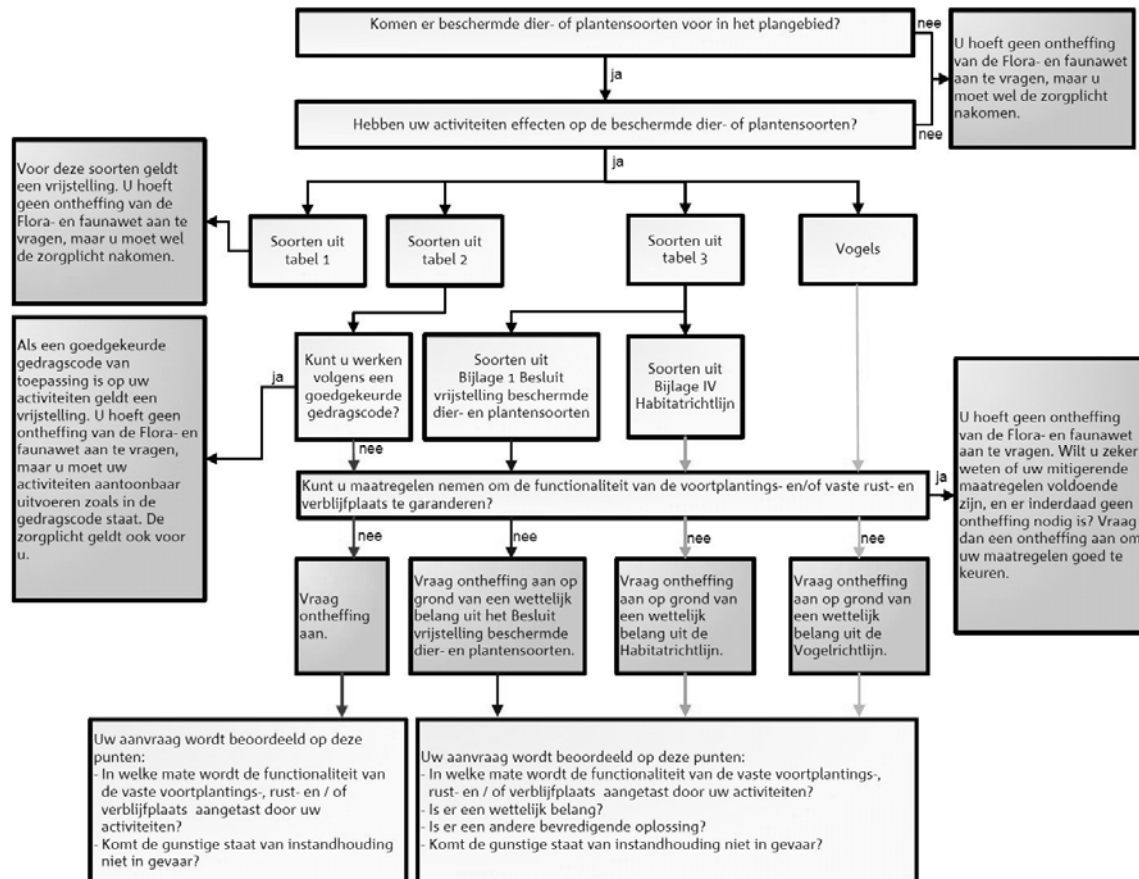

Toetsingschema Flora- en faunawet (Bron: Dienst Regelingen 2009. Aangepaste beoordeling ontheffing ruimtelijk ingrepen Flora- en faunawet).

Rode lijsten

Los van de Flora- en faunawet heeft de toenmalige Minister van Landbouw, Natuur en Voedselkwaliteit ter uitvoering van de bepalingen in artikelen 1 en 3 van het Verdrag van Bern een aantal Rode Lijsten voor bedreigde en kwetsbare soorten dieren en planten gepubliceerd². Voor soorten van de Rode Lijsten heeft de overheid zich verplicht onderzoek en werkzaamheden te bevorderen die nodig zijn voor bescherming en beheer. Het voorkomen van een soort op de Rode Lijst heeft geen wettelijke beschermingsstatus tot gevolg. Opname op de Rode Lijst zegt alleen iets over de zeldzaamheid en populatieontwikkelingen van de betreffende soorten.

Natuurbeschermingswet 1998

Op 1 oktober 2005 is de gewijzigde Natuurbeschermingswet 1998 in werking getreden. De Natuurbeschermingswet heeft betrekking op Natura 2000 gebieden in Nederland en verankert een deel van de Europese Vogelrichtlijn en Habitatrichtlijn in de nationale wetgeving. Natura 2000 bestaat uit een netwerk van Europese natuurgebieden. Het vormt de basis van het Europese

¹ In de Vogelrichtlijn worden alleen de belangen b en d én de veiligheid van het luchtverkeer (belang c) genoemd;
² Besluit van de Minister van Landbouw, Natuur en Voedselkwaliteit van TRCJZ/2004/5727, houdende vaststelling van rode lijsten flora en fauna en Besluit van de Minister van Landbouw, Natuur en Voedselkwaliteit van 28 augustus 2009, 25344, houdende vaststelling van geactualiseerde Rode lijsten flora en fauna.

natuurbeleid. Natura 2000 is gericht op de instandhouding en ontwikkeling van soorten en ecosystemen die voor Europa belangrijk zijn.

Nederland regelt aan de hand van een vergunningenstelsel de zorgvuldige afweging rond projecten die gevolgen kunnen hebben voor Natura 2000-gebieden. Deze vergunningen worden verleend door de provincies of door de Minister van EL&I. Daarnaast stelt Nederland voor al haar Natura 2000-gebieden beheerplannen op waarin de te beschermen waarden, de zogeheten instandhoudingsdoelen, nader worden uitgewerkt in ruimte, tijd en omvang.

In voorgaand wettelijk kader zijn alleen de meest relevante onderdelen van de wetgeving vereenvoudigd weergegeven. Aan deze tekst kunnen derhalve geen rechten worden ontleend. Voor meer achtergronden en de oorspronkelijke wetsteksten kunt u terecht op www.rijksoverheid.nl/onderwerpen/natuur en op www.drloket.nl.

BIJLAGE II: NESTGELEGENHEID HUISMUS

De Huismus is de afgelopen decennia sterk in aantal achteruit gegaan; sinds 5 november 2004 is de soort op de Rode Lijst van bedreigde vogelsoorten opgenomen. Vergelijken met 1960 is de populatie gehalveerd. Eén van de belangrijkste oorzaken van de achteruitgang is het verdwijnen van nestgelegenheid en openbaar groen. Hieronder zijn de drie belangrijkste mogelijkheden beschreven om vervangende nestgelegenheid voor Huismus te creëren. Tevens is een beschrijving gegeven voor het stimuleren van de voedselvoorziening van Huismus.

Huismussenpannen

Het bedrijf Waveka verkoopt speciale Huismussendakpannen en grote dakpanfabrikanten als Lafarge en Koramic kunnen door hen gemaakte dakpantypen op verzoek uitvoeren in een nestpan-variant voor Huismussen (ronde opening), hoewel dit niet voor alle typen kan.



Figuur 1: Mussendakpan (waveka.nl)

Vogelvide

De Vogelvide biedt Huismussen een veilige nestplek onder dakpannen. Het product kan worden aangebracht bij de onderste rij pannen op het dak, ter hoogte van de dakvoet. Simpel gezegd is het een prefab nestkast die over de gehele breedte van het dak kan worden aangebracht. De Vogelvide® voldoet aan de eisen zoals gesteld in het Bouwbesluit. De Vogelvide kent een aantal geïntegreerde functies zoals:

- past onder vrijwel alle soorten pannen en alle soorten pannendaken;
- waarborgt een goede ventilatie van het dak;
- voorkomt dat vogels verder onder de pannen kruipen, zodat vervuiling wordt tegengegaan;
- duurzaam en eenvoudig, zowel in de professionele bouwwereld als door particulieren toe te passen.

De Vogelvide is de afgelopen jaren met goed resultaat getest in Noordwijk, Amsterdam, Alkmaar en Hardenberg. Voor meer informatie wordt verwezen naar de website van de Vogelbescherming (www.vogelbescherming.nl) en Monier (www.monier.nl).



Figuur 2: Vogelvide (vogelbescherming.nl)

Mussenkasten en mussenflats

Deze houten of betonplex nestkasten zijn kant en klaar te koop, maar zijn ook eenvoudig zelf te (laten) maken. Ze zijn erg geschikt om onder oversteken en dakgoten te plaatsen. Ondanks het gebruik van duurzame materialen hebben deze kasten een beperkte levensduur en daarom verdient de vogelvide de voorkeur. Wel zijn deze kasten geschikt als tijdelijke maatregel, bijvoorbeeld als de vervangende nieuwbouw op zich laat wachten. In zo'n geval kunnen bestaande panden in de buurt met zulke kasten worden uitgerust. Nestkasten worden onder andere geleverd door Vivara. Ze zijn in alle kleuren te verven.

Adressen voor nadere informatie:

www.waveka.nl

www.vivara.nl

<http://www.haagsevogels.nl/cms/index.php?page=mussenflat-bouwen>



Figuur 3: Mussenkast (vivara.nl)

Stimuleren voedselvoorziening Huismus

Om ervoor te zorgen dat de omgeving een zo goed mogelijke voedselopbrengst voor Huismussen oplevert wordt geadviseerd om een zo soortenrijk mogelijke vegetatie te ontwikkelen. Elke plantensoort heeft een beperkte bloeitijd en trekt dan allerlei insecten. Als er gedurende langere tijd (Huisumus kan jongen hebben tussen begin april en half september) verschillende planten in bloei zijn zullen ook langere tijd allerlei insecten beschikbaar zijn. Daarnaast zijn struiken, heggen en klimop van belang om jaarrond beschutting te bieden.