

Toetsing Wet natuurbescherming

Zonnepark De Stegenhoek



Eelerwoude werkt

met passie aan een mooi

en groen Nederland

Opdrachtgever:

L.C Energy
F. Huizinga
Bronland 12
6708 WH Wageningen

Opdrachtnemer:

Eelerwoude
[Onze vestigingen](#)
088-1471100
info@eelerwoude.nl
www.eelerwoude.nl

Projectgegevens:

Projectnummer: 10229
Datum: 3-4-2020
Geactualiseerd: 1-4-2021
Opgesteld: B. Haamberg
Gecontroleerd: V. De Lenne
Status: Definitief
Versie: 1

© 2020 Eelerwoude

Dit rapport is enkelzijdig opgemaakt.

Inhoudsopgave

1	Inleiding	5
1.1	Aanleiding	5
2	Huidige situatie en ontwikkeling	6
2.1	Huidige situatie	6
2.2	Voorgenomen ontwikkeling	6
3	Natuurwetgeving en -beleid	9
3.1	Inleiding	9
3.2	Bescherming van soorten	9
3.3	Bescherming van gebieden	9
3.4	Bescherming van houtopstanden	10
3.5	Natuurnetwerk Nederland	11
4	Methode	12
4.1	Inleiding	12
4.2	Bureauonderzoek	12
4.3	Terreinbezoek	12
5	Beschermde soorten	14
5.1	Planten	14
5.2	Zoogdieren	14
5.2.1	Vleermuizen	14
5.2.2	Overige zoogdieren	16
5.3	Vogels	17
5.4	Reptielen	19
5.5	Amfibieën	19
5.6	Vissen	20
5.7	Ongewervelden	20
6	Conclusie	21
6.1	Beschermde soorten	21
6.1.1	Soorten waarvoor een provinciale vrijstelling geldt	21
6.1.2	Soorten waarvoor geen provinciale vrijstelling geldt	21
6.1.3	Algemene zorgplicht	21
6.2	Bescherming gebieden	21
6.3	Bescherming houtopstanden	22
6.4	Natuurnetwerk Nederland	22

6.5	Uitvoerbaarheid van de plannen	22
6.6	Geldigheid rapportage	22
	Bijlage 1 Wettelijk kader natuurwetgeving.....	24

1 Inleiding

1.1 Aanleiding

LC Energy is voornemens een zonnepark te ontwikkelen gelegen aan de Kinkelerweg/de Stegenhoekweg te Haaksbergen. In verband met deze voorgenomen ontwikkeling is een toetsing van de plannen aan de natuurwetgeving en het natuurbeleid noodzakelijk. Met deze toetsing moet duidelijk worden hoe de ontwikkeling gerealiseerd kan worden binnen de kaders van de natuurbescherming.

Eerste stap in deze toetsing is het uitvoeren van een verkennend onderzoek. Op basis van een bureauonderzoek en een veldbezoek wordt aan de hand van aanwezige terreintypen en toevallige waarnemingen van soorten zo goed mogelijk ingeschat welke beschermde gebieden en plant- en diersoorten aanwezig (kunnen) zijn. Op basis daarvan worden uitspraken gedaan over de (mogelijke) effecten van de voorgenomen ontwikkeling en de eventueel noodzakelijke vervolgstappen. Voorliggende rapportage gaat hier verder op in .

2 Huidige situatie en ontwikkeling

2.1 Huidige situatie

De ontwikkellocatie bevindt zich in de provincie Overijssel, tussen de dorpen Hengevelde en Haaksbergen. De noord- en noordoostelijke grens van het plangebied betreft de Kinkelerweg. De zuidzijde van het plangebied wordt begrensd door de Stegenhoekweg. De westzijde wordt begrensd door de Fluttersbeek. Het huidige grondgebruik in het plangebied is agrarisch. Een groot deel van het plangebied ligt op een dekzandrug. Opgaande beplanting ontbreekt in het plangebied, maar is wel aan de randen van het gebied aanwezig en bestaat onder andere uit verschillende oude zomereiken, als erfbeplanting. Bebouwing ontbreekt binnen het plangebied. De Fluttersbeek vormt de westelijke grens van het plangebied en is behoudens zeer droge perioden, permanent watervoerend. Verlichting ontbreekt in het plangebied, maar is wel verspreid op aangrenzende erven aanwezig. Figuur 1 toont de ligging van het plangebied. Figuur 2 toont een sfeerimpressie van het plangebied op 20 maart 2020.

2.2 Voorgenomen ontwikkeling

De voorgenomen ontwikkeling betreft de realisatie van een zonnepark met een oppervlakte van circa 10 hectare, waarbij de panelen zuid georiënteerd zijn. Als gevolg van de voorgenomen ontwikkeling zal het grondgebruik veranderen van intensief agrarisch naar een extensiever beheerd terrein. Het park zal landschappelijk worden ingepast waarbij verschillende beplanting zal worden aangebracht. Het gaat hierbij onder meer om verschillende landschapselementen waaronder houtwallen, hagen en een knotwilgenrij. Het plangebied zal worden voorzien van een onopvallend transparant hekwerk dat voor grondgebonden zoogdieren passeerbaar blijft. Figuur 3 toont de verbeelding van de voorgenomen ontwikkeling.



Afbeelding 1. Ligging plangebied.



Afbeelding 2. Impressie plangebied, situatie op 20-03-2020.



LEGENDA

- Plangebied
- Panelenveld
- Kabelzone
- Bestaande watergangen
- Beheer strook watergangen
- bloemrijk grasland
- Kleinschalige landbouw
- Struweel (struiken)
- Fruitbomen
- Knotbomen
- Onderhoudsroute
- Transformator
- Hekwerk
- Beplant hekwerk
- Keverbank
- Insectenhotels

Afbeelding 3. Verbeelding van de voorgenomen ontwikkeling.

3 Natuurwetgeving en -beleid

3.1 Inleiding

De Wet natuurbescherming bestaat uit drie onderdelen: de bescherming van soorten, de bescherming van gebieden en de bescherming van houtopstanden. De kern van het natuurbeleid wordt gevormd door het Natuurnetwerk Nederland, dat een samenhangend netwerk vormt van natuurgebieden. De provincies zijn het bevoegd gezag. Alleen in een aantal situaties, zoals bij ruimtelijke ingrepen waarmee grote nationale belangen zijn gemoeid, is het Rijk het bevoegd gezag. In dit hoofdstuk wordt kort ingegaan op de relevante wetgeving en het natuurbeleid voor het plangebied.

3.2 Bescherming van soorten

Het uitgangspunt bij het onderdeel soortenbescherming is dat geen schade mag worden gedaan aan beschermde dieren of planten. De wet kent een drietal beschermingsregimes; beschermingsregime soorten Vogelrichtlijn, beschermingsregime soorten Habitatrichtlijn en beschermingsregime “andere soorten”. Elk beschermingsregime heeft zijn eigen verbodsbepalingen.

Voor ieder ruimtelijk plan of ruimtelijke ontwikkeling is het verplicht om te toetsen of deze leidt tot overtreding van de betreffende verbodsbepalingen. Wanneer er sprake is van een overtreding dient er onderzocht te worden of er een vrijstelling geldt. Indien er geen vrijstelling geldt, kan het aanvragen van een ontheffing noodzakelijk zijn. Bijlage 1 gaat verder in op het wettelijk kader bij toetsing aan de Wet natuurbescherming, onderdeel soortenbescherming.

Gevolgen plangebied

De Wet natuurbescherming is een nationale wet. Indien negatieve effecten worden verwacht door activiteiten of ontwikkelingen is een toetsing aan de wet Natuurbescherming noodzakelijk. In hoofdstuk 5 wordt verder ingegaan op de aanwezigheid van beschermde soorten en welke effecten de voorgenomen ontwikkeling heeft op deze soorten.

3.3 Bescherming van gebieden

Met het onderdeel gebiedenbescherming worden binnen de Wet natuurbescherming de Natura 2000-gebieden beschermd. Natura 2000 is een samenhangend netwerk van natuurgebieden in Europa. Natura 2000 bestaat uit gebieden die zijn aangewezen in het kader van de Europese Vogelrichtlijn (79/409/EEG) en gebieden die zijn aangemeld op grond van de Europese Habitatrichtlijn (92/43/EEG). Voor alle gebieden gelden instandhoudingsdoelstellingen. De kern van de bescherming is dat deze instandhoudingsdoelstellingen niet in gevaar mogen worden gebracht.

Activiteiten mogen geen negatieve effecten hebben op de waarden waarvoor het gebied is aangewezen. Voor activiteiten of projecten die schadelijk zijn voor de beschermde natuur geldt een vergunningplicht. Hierdoor is in Nederland een zorgvuldige afweging gegarandeerd bij projecten die gevolgen kunnen hebben voor natuurgebieden.

Gevolgen plangebied

Niet stikstof-gerelateerde effecten:

In de directe omgeving van het plangebied liggen diverse Natura 2000-gebieden. Op ongeveer 8 km afstand ligt het dichtstbijzijnde Natura 2000-gebied Haaksbergerveen. De aard van de voorgenomen werkzaamheden en ontwikkeling maakt dat de effecten uitsluitend tot het plangebied of in de zeer directe zone eromheen beperkt blijven. Gezien de afstand tot de Natura 2000-gebieden, de invulling van de tussenliggende gebieden en de voorgenomen werkzaamheden is er geen sprake van mogelijk negatieve effecten op de instandhoudingsdoelstellingen van het Natura 2000-gebied, zij het door een rechtstreekse invloed, cumulatieve invloed of externe werking. Een toetsing op grond van de Wet natuurbescherming van niet stikstof-gerelateerde effecten wordt daarom niet noodzakelijk geacht.

Stikstof-gerelateerde effecten

Een AERIUS-berekening is altijd noodzakelijk om de uitstoot en depositie van stikstof, en de gevolgen daarvan op Natura 2000-gebieden te bepalen. Deze berekening wordt separaat gedaan.

3.4 Bescherming van houtopstanden

Het omhakken of rooien van bossen is gelet op de Wet natuurbescherming niet zomaar toegestaan. Dit geldt ook bij het rooien of het verrichten van handelingen die de dood of ernstige beschadiging van bomen tot gevolg hebben. Hieronder valt ook beschadiging door vee. Onder bos wordt verstaan:

- alleen bossen die buiten de 'bebouwde kom Boswet' liggen;
- alle beplantingen van bomen die groter zijn dan 10 are (1.000 m²);
- bomen in een rijbeplanting, als de rij uit meer dan 20 bomen bestaat.

De gemeente stelt de grenzen van de 'bebouwde kom Boswet' bij besluit vast. Deze grenzen kunnen afwijken van de 'bebouwde kom Verkeerswet'. Het besluit wordt door de provincie goedgekeurd. De grenzen zijn bij de gemeente na te vragen.

De bescherming van houtopstanden kent twee belangrijke instrumenten: meldingsplicht en herplantplicht. Een kapmelding is verplicht bij de kap van bomen buiten de bebouwde kom indien kap plaatsvindt in een houtopstand. Veelal geldt een 1 op 1 herplantplicht. Provincies bepalen welke gegevens bij een melding moeten worden aangeleverd. Voor het vellen van een houtopstand in verband met realisatie van een Natura 2000-doel is er geen herplantplicht.

De voorgenomen kap van een houtopstand hoeft niet gemeld te worden als het gaat om:

- houtopstanden binnen de bij besluit van de gemeenteraad vastgestelde grenzen van de bebouwde kom;
- houtopstanden op erven of in tuinen;
- fruitbomen en windschermen om boomgaarden;
- naaldbomen, kennelijk bedoeld om te dienen als kerstbomen, indien niet ouder dan twintig jaar;
- kweekgoed;
- uit populieren of wilgen bestaande:
 - wegbeplantingen;
 - beplantingen langs waterwegen, en
 - eenrijige beplantingen langs landbouwgronden.
- het dunnen van een houtopstand;
- uit populieren, wilgen, essen of elzen bestaande beplantingen die kennelijk zijn bedoeld voor de productie van houtige biomassa, indien zij:
 - ten minste eens per tien jaar worden geoogst;

- bestaan uit minstens tienduizend stoven per hectare per beplantingseenheid, zijnde een aaneengesloten beplanting die niet wordt doorsneden door onbeplante stroken breder dan twee meter, en
- zijn aangelegd na 1 januari 2013.
- het vellen van houtopstanden ter uitvoering van een instandhoudingsmaatregel of een passende maatregel;
- het vellen van houtopstanden voor de aanleg en het onderhoud van brandgangen op natuurterreinen;
- het vellen van houtopstanden en herbepanten op een wijze die is beschreven in een goedgekeurde gedragscode.

De provincie kan een kapverbod opleggen. Mag er wel worden gekapt, dan moeten er meestal ook nieuwe bomen worden aangeplant. De provincie kan een ontheffing of vrijstelling verlenen. Dit hangt ervan af of er hiervoor een provinciale verordening is opgesteld. Mogelijk is ook een omgevingsvergunning nodig. Het aanvragen van deze vergunning en het indienen van een kapmelding moet apart van elkaar uitgevoerd worden.

Gevolgen plangebied

Er worden binnen het plangebied geen bomen gekapt. Een nadere toetsing van houtopstanden is daarom niet noodzakelijk.

3.5 Natuurnetwerk Nederland

Het Natuurnetwerk Nederland (NNN) is het Nederlands netwerk van bestaande en nieuw aan te leggen natuurgebieden. In de wet heet dit de Ecologische Hoofdstructuur (EHS). Provincies hebben hiervoor soms een andere benaming.

Het netwerk moet natuurgebieden beter verbinden met elkaar en met het omringende agrarisch gebied. Het Natuurnetwerk is de kern van het Nederlandse natuurbeleid. De provincies zijn verantwoordelijk voor de begrenzing en de ontwikkeling van dit natuurnetwerk. In of in de directe nabijheid van het NNN geldt het 'nee, tenzij'- principe. In principe zijn er geen ontwikkelingen toegestaan als zij de wezenlijke kenmerken of waarden van het gebied aantasten.

Wanneer bij een ontwikkeling mogelijke effecten op het NNN denkbaar zijn, is het noodzakelijk een NNN-toetsing uit te voeren.

Gevolgen plangebied

Het plangebied en de directe omgeving maken (geen) onderdeel uit van het NNN . Het plangebied ligt op ruim 1 kilometer van begrensd NNN-gebied. Met de voorgenomen werkzaamheden worden geen negatieve effecten verwacht op de wezenlijke waarden en kenmerken van het NNN. Van afname van areaal is geen sprake, tevens worden geen effecten verwacht die de wezenlijke waarden en kenmerken van het NNN significant aantasten. Daarnaast wordt het bestemmingsplan niet gewijzigd. Een toetsing aan het NNN-beleid wordt daarom niet noodzakelijk geacht.

4 Methode

4.1 Inleiding

De aanwezige natuurwaarden zijn in beeld gebracht op basis van bestaande inventarisatiegegevens en een verkennend veldbezoek.

4.2 Bureauonderzoek

Voor het bureauonderzoek is indien beschikbaar gebruikgemaakt van landelijke, provinciale en regionale verspreidingsinformatie;

- NDFF (Nationale Databank Flora en Fauna).
- De landelijke verspreidingsinformatie uit atlassen, die deels gedateerd is, is gebruikt om na te gaan of nabij het plangebied in het verleden beschermde soorten zijn aangetroffen. Exacte locaties of data van de waarnemingen waren daarbij veelal niet bekend. Deze gegevens hebben vaak betrekking op atlasblokken (5x5 kilometer) en kunnen daardoor betrekking hebben op waarnemingen buiten het plangebied.
- De flora- en faunadatabase van Eelerwoude is eveneens geraadpleegd. Eelerwoude heeft meerder onderzoeken in de nabije omgeving uitgevoerd. De data van deze onderzoeken zijn opgeslagen in deze database.

4.3 Terreinbezoek

Op basis van een eenmalig veldbezoek is de geschiktheid van het onderzoeksgebied voor de verwachte soorten en/of soortgroepen beoordeeld. Het veldbezoek is overdag door B. Haamberg uitgevoerd, ecologisch adviseur bij Eelerwoude (zie kader). Het veldbezoek is uitgevoerd op 19 bij 7°C, zwaarbewolkt weer en windkracht 2 Bft. Het gaat hier om een deskundigenoordeel op basis van de fysieke gesteldheid van het terrein (biotopenonderzoek). Daarnaast zijn de aangetroffen belangwekkende soorten genoteerd.

Kader – Ecologisch deskundige

De veldmedewerkers van Eelerwoude beschikken over een uitgebreide ervaring met de betreffende soortgroepen en voldoen aan de criteria van 'ecologisch deskundige'. Met een ecologisch deskundige wordt bedoeld een persoon die voor de situatie en soorten ten aanzien waarvan hij of zij gevraagd is te adviseren en/of te begeleiden, aantoonbare ervaring en kennis heeft op het gebied van soortspecifieke ecologie. De ervaring en kennis dienen te zijn opgedaan doordat de deskundige:

- op HBO- dan wel universitair niveau een opleiding heeft genoten met als zwaartepunt (Nederlandse) ecologie; en/of
- op MBO-niveau een opleiding heeft afgerond met als zwaartepunt de Wet natuurbescherming, soortenherkenning en zorgvuldig handelen ten opzichte van die soorten; en/of
- als ecooloog werkzaam is voor een ecologisch adviesbureau, zoals bijvoorbeeld een bureau welke is aangesloten bij het Netwerk Groene Bureaus; en/of
- zich aantoonbaar actief inzet op het gebied van de soortenbescherming en is aangesloten bij en werkzaam voor de daarvoor in Nederland bestaande organisaties (zoals bijvoorbeeld Zoogdiervereniging, RAVON, Stichting Das en Boom, Vogelbescherming Nederland, Vlinderstichting, Natuurhistorisch Genootschap, KNNV, NJN, IVN EIS Nederland, FLORON, SOVON, STONE, Staatsbosbeheer, Natuurmonumenten, De Landschappen en Stichting Beheer Natuur en Landelijk Gebied; en/of
- zich aantoonbaar actief inzet op het gebied van de soortenmonitoring en/of -bescherming.

5 Beschermde soorten

Dit hoofdstuk beschrijft de tijdens het veldbezoek waargenomen soorten, al dan niet aangevuld met gegevens uit de literatuur en andere informatiebronnen. Vervolgens worden eventuele effecten beschreven als gevolg van de voorgenomen ontwikkeling.

5.1 Planten

Voorkomen en functie

Er zijn tijdens het veldbezoek geen beschermde plantensoorten aangetroffen. Het grondgebruik in het plangebied is intensief agrarisch. De aangetroffen soorten binnen het gebied zijn kenmerkend voor voedselrijke en verstoorte milieus. Het gaat hier onder meer om paarse dovenetel, kleine veldkers, gewone paardenbloem en akkerdistel.

Effecten en ontheffing

In het plangebied zijn geen beschermde plantensoorten aangetroffen. Deze worden op basis van het aanwezige biotoop niet verwacht. In het gebied zijn tevens geen waarnemingen bekend van beschermde flora (NDFE ecogrid).

Conclusie: nader onderzoek of het aanvragen van een ontheffing is in het kader van de Wet natuurbescherming voor beschermde flora niet noodzakelijk.

5.2 Zoogdieren

5.2.1 Vleermuizen

Voorkomen en functie

In het plangebied is tijdens het dagbezoek beoordeeld of de locatie geschikt is voor vleermuizen. Hierbij is onderscheid gemaakt in: verblijfplaats, vliegroute en foerageergebied. In het plangebied kunnen de volgende vleermuissoorten voorkomen: gewone dwergvleermuis, rosse vleermuis, laatvlieger en mogelijk gewone grootvleermuis.

Verblijfplaats

Vleermuizen maken gedurende het jaar gebruik van een netwerk van vaste rust- en verblijfplaatsen (zie kader - Vleermuisverblijfplaatsen). Deze verblijfplaatsen kunnen de volgende functies hebben:

- kraamverblijfplaats;
- zomerverblijfplaats;
- paar- en/of baltsverblijfplaats;
- winterverblijfplaats.

Kader - Vleermuisverblijfplaatsen

Onder de vleermuizen zijn gebouw bewonende en/of boom bewonende soorten aanwezig. Gewone dwergvleermuis en laatvlieger zijn hoofdzakelijk gebouw bewonend. Rosse vleermuis is voornamelijk boom bewonend en gewone grootoorvleermuis bewoont zowel bomen als gebouwen. Voorbeelden van verblijfplaatsen in gebouwen zijn ruimtes in spouwmuren en achter boeiboorden en gevelbetimmering. Holten en spleten in bomen en ruimtes achter loszittend schors zijn voorbeelden van verblijfplaatsen in bomen.

Vanuit de verschillende functies van de verblijfplaats worden weer andere eisen gesteld aan bijvoorbeeld het klimaat, de toegankelijkheid en de expositie van het verblijf ten opzichte van de zon. Als kraamverblijfplaats worden meestal gebouwen en/of bomen uitgekozen waarbinnen een constant klimaat heerst. Bij gebouwen zijn dit voornamelijk woningen met een spouwmuur of een geïsoleerd dak. Sommige vleermuizen hebben aan een opening van 1-2 cm voldoende om naar binnen te kruipen. Bij bomen gaat het meestal om dikke, oude bomen met een dikke restwand.

Verblijfplaatsen in het plangebied kunnen worden uitgesloten. In het plangebied is geen bebouwing aanwezig. Oude bomen met holtes ontbreken eveneens. Het is aannemelijk dat de aangrenzende bebouwing als verblijfplaats door gebouwbewonende vleermuizen wordt gebruikt.

Foerageergebied en vliegroutes

Het plangebied betreft bouwland dat gedurende het overgrote deel van het jaar weinig insecten aanwezig zijn vanwege het ontbreken van bloeiende kruiden. Gedurende de periode dat de mais bloeit zijn evenwel insecten (met name vliegen) aanwezig welke door vleermuizen gegeten kunnen worden. Bij voldoende hoogte kan de mais tevens als vlieggeleiding gebruikt worden door enkele soorten. Van een vaste vliegroute is echter geen sprake. Met de voorgestane ontwikkeling met de toevoeging van landschapselementen aan het plangebied neemt de geschiktheid van het terrein naar verwachting toe.

Effecten en ontheffing

Alle vleermuissoorten zijn beschermd onder de Wet natuurbescherming met beschermingsregime soorten Habitatrichtlijn. Het opzettelijk verstoren, vangen en doden van individuen van beschermde soorten, alsmede het beschadigen of vernielen van vaste verblijfplaatsen, inclusief de functionele leefomgeving, is verboden vanuit de Wet natuurbescherming. De functionaliteit van de verblijfplaatsen van vleermuizen dienen te allen tijde gegarandeerd te blijven.

Negatieve effecten op verblijfplaatsen van gebouwbewonende en boombewonende vleermuissoorten zijn uit te sluiten omdat deze ontbreken binnen het plangebied. Deze zijn mogelijk wel aanwezig in de ruimere omgeving van het plangebied. Voorgestane ontwikkeling leidt echter niet tot negatieve effecten op deze verblijfplaatsen.

Negatieve effecten op foerageergebied en vliegroutes zijn eveneens uit te sluiten. Het plangebied bestaat uit bouwland dat voor vleermuizen een marginale waarde als foerageergebied vertegenwoordigt. Verwacht wordt dat met de voorgenomen ontwikkeling de geschiktheid van het plangebied als foerageergebied verder toeneemt.

Geadviseerd wordt om in de toekomstige situatie rekening te houden met verlichting. Verlichting rond het park dient te worden voorkomen of tot een minimum te worden beperkt (zie kader).

Conclusie: nader onderzoek of het aanvragen van een ontheffing is in het kader van de Wet natuurbescherming voor vleermuizen niet noodzakelijk.

Kader – Verlichting

Een aantal nachttactieve dieren, zoals vleermuizen, uilen en marters, zijn gevoelig voor verlichting. Er zijn soorten die kunstlicht zoveel mogelijk vermijden, zoals de watervleermuis, en er zijn soorten die (in beperkte mate) rond lantaarnpalen jagen, zoals de rosse vleermuis. Bij het plaatsen van verlichting bij in- en/of uitvliegopeningen, vliegroutes en foerageergebieden kunnen barrières ontstaan waardoor de vleermuizen van de verblijfplaatsen, vliegroute en/of foerageergebied afzien.

Er dient te allen tijde rekening gehouden te worden met verlichting, door verlichting tot een minimum te beperken en directe belichting van de omgeving en onverlichte gebiedsdelen te voorkomen. Om lichthinder te voorkomen en het gebied aantrekkelijker te maken voor vleermuizen kunnen verschillende maatregelen getroffen worden:

- verlichting alleen plaatsen waar het echt nodig is;
- verlichting alleen aan op momenten wanneer het nodig is (dynamische verlichting);
- verlaag de hoogte van de lichtmasten zodat boomkronen onverlicht blijven;
- beperk verstrooiing het licht tot een minimum door gebruik van aangepaste armatuur;
- geen verlichting plaatsen bij in- en/of uitvliegopeningen en vliegroutes.

Hieronder staan enkele voorbeelden om lichtverstrooiing te voorkomen.

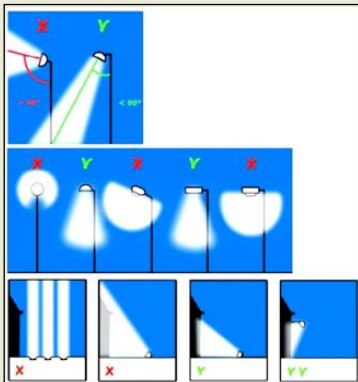

5.2.2 Overige zoogdieren

Voorkomen en functie

Soorten waarvoor een provinciale vrijstelling geldt

Op basis van het aanwezige biotoop, sporen, literatuurgegevens en expertise zijn onder andere de volgende algemeen voorkomende zoogdieren binnen het plangebied aanwezig of te verwachten: ree, haas, konijn en diverse algemene muizen. Deze soorten kunnen het plangebied gebruiken als (onderdeel van hun) leef- en foerageergebied. Daarnaast maken een aantal van het plangebied gebruik als migratieroute.

Soorten waarvoor geen provinciale vrijstelling geldt

Beschermde soorten waarvoor geen vrijstelling geldt, waaronder eekhoorn en das kunnen worden uitgesloten in het plangebied. De eekhoorn kan op basis van de ongeschiktheid van het gebied (ontbreken bomen) worden

uitgesloten. De das kan op basis van bekende verspreidingsgegevens worden uitgesloten in het plangebied. De dichtstbijzijnde locaties waar de soort wordt aangetroffen liggen op circa 5-10 kilometer afstand (NDFF, ecogrid). Het plangebied maakt mogelijk onderdeel uit van een territorium van kleine marterachtigen (bunzing, wezel & hermelijn) en steenmarter, hoewel de soorten niet bekend zijn vanuit de directe omgeving (NDFF). Het plangebied is echter ongeschikt vanwege het ontbreken van dekking, en het intensieve grondgebruik waardoor verblijfplaatsmogelijkheden ontbreken. Verwacht wordt dat met de nieuwe inrichting de geschiktheid van het terrein voor de bovengenoemde marterachtigen toe zal nemen.

Effecten en ontheffing

Soorten waarvoor een provinciale vrijstelling geldt

De ingreep zal naar verwachting leiden tot een beperkt verlies van leefgebied van de genoemde (algemeen) voorkomende zoogdieren met het beschermingsregime “andere soorten”. Voor deze beschermde soorten is bij een ruimtelijke inrichting door de provincie Overijssel een vrijstelling van de ontheffingsplicht opgesteld.

Soorten waarvoor geen provinciale vrijstelling geldt

Voor bovenstaande soorten, de soorten met een bescherming als, bunzing, steenmarter en boommarter geldt dat negatieve effecten zijn uit te sluiten. Verblijfplaatsen en essentieel leefgebied zijn ter plaatse van de werkzaamheden niet aangetroffen en worden niet verwacht. Met de voorgestane inrichting zal dekking en verblijfplaatsmogelijkheden voor kleine grondgebonden zoogdieren (prooidieren voor de marters) juist toenemen waardoor het terrein voor kleine marterachtigen naar verwachting geschikter wordt.

Conclusie: nader onderzoek of het aanvragen van een ontheffing is in het kader van de Wet natuurbescherming voor grondgebonden zoogdieren niet noodzakelijk.

5.3 Vogels

Voorkomen en functie

Alle vogels zijn als soort beschermd in de Wet natuurbescherming. Onderscheid wordt gemaakt tussen vogels met jaarrond beschermde nesten, vogels met jaarrond beschermde functionele leefomgeving en overige (broed)vogels.

Onder de vogels met jaarrond beschermde nesten vallen onder andere soorten die hun nesten ook buiten het broedseizoen gebruiken, soorten die elk jaar op dezelfde plaats broeden en daarin zeer honkvast zijn en soorten die steeds van het zelfde nest gebruik maken en niet of nauwelijks zelf een nest kunnen bouwen.

Onder de vogels met jaarrond beschermde leefomgeving vallen soorten die weliswaar vaak terugkeren naar de plaats die zij het jaar daarvoor hebben gebruikt of de directe omgeving daarvan, maar die wel over voldoende flexibiliteit beschikken om, als de broedplaats verloren is gegaan, zich elders te vestigen.

Jaarrond beschermde nesten

Verblijfplaatsen van vogelsoorten, of aanwijzingen (braakballen of uitwerpselen) hiertoe, die jaarrond van vaste rust- en verblijfplaatsen gebruikmaken zijn niet aangetroffen binnen het plangebied en worden op basis van de aanwezige terreintypen ook niet verwacht door het ontbreken van bomen en bebouwing. Mogelijk maakt het plangebied onderdeel uit van een territorium van de buizerd.

Op de erven in de omgeving kan daarnaast de huismus tot broeden komen. Overige, erfgebonden soorten, waaronder kerk- en steenuil kunnen op basis van bekende verspreidingsgegevens (NDFF,ecogrid) worden uitgesloten

Jaarrond beschermde functionele leefomgeving

In het plangebied zijn geen vogelsoorten vastgesteld die behoren tot de categorie soorten waarvan de functionele leefomgeving jaarrond is beschermd.

Overige (broed)vogels

Binnen het plangebied is gedurende het veldbezoek een baltsende Kievit waargenomen. Het plangebied is geschikt voor de soort om te broeden. Overige soorten zijn binnen het plangebied niet vastgesteld.

Effecten en ontheffing

Vogels met jaarrond beschermde nesten

Van een aantal vogelsoorten zijn de nesten het hele jaar door beschermd. Ook de functionele leefomgeving is daarbij beschermd. Bij de aantasting van de nestlocatie en/of de functionele leefomgeving is een ontheffing Wet natuurbescherming noodzakelijk.

Verblijfplaatsen van vogels met jaarrond beschermde vaste rust- en verblijfplaatsen zijn uit te sluiten in het plangebied. Mogelijk maakt het wel onderdeel uit van een territorium van de buizerd. verwacht wordt dat met de toegenomen dekking het terrein als jachtbiotoop juist geschikter wordt door de verwachte toename van kleine knaagdieren.

Vogels met jaarrond beschermde functionele leefomgeving

Van betreffende soortgroep zijn geen soorten aangetroffen. Deze zijn op basis van het aanwezige biotoop binnen het plangebied ook niet te verwachten.

Overige (broed)vogels

Alle vogelsoorten in Nederland zijn beschermd onder de Wet natuurbescherming. Voor alle beschermde inheemse (ook algemeen voorkomende) vogelsoorten geldt een verbod op handelingen die opzettelijk nesten, rustplaatsen en eieren vernielen of beschadigen, of nesten van vogels wegnemen. Daarnaast is het verboden vogels opzettelijk te storen, tenzij de verstoring niet van wezenlijke invloed is op de staat van instandhouding van de desbetreffende vogelsoort. Door verstoringe werkzaamheden buiten het broedseizoen uit te voeren kan in veel situaties worden voorkomen dat gehandeld wordt in strijd met deze verbodsbepaling. De periode van 1 maart tot 15 juli wordt over het algemeen beschouwd als broedseizoen¹. Werkzaamheden binnen het broedseizoen zijn mogelijk indien is vastgesteld dat er met deze werkzaamheden geen nesten van broedvogels worden verstoord. Voor de Wet natuurbescherming zijn echter alle bewoonde vogelnesten beschermd, ongeacht het tijdstip van het jaar en ongeacht de zeldzaamheid van de soort.

Door voorgestane ontwikkeling na half juli uit te voeren kunnen broedende vogels in het plangebied worden uitgesloten.

Conclusie: bij de werkzaamheden dient rekening gehouden te worden met (in gebruik zijnde) nesten van vogels.

¹ In het kader van de Wet natuurbescherming wordt voor het broedseizoen geen standaardperiode gehanteerd. Van belang is of een broedgeval verstoord wordt, ongeacht de datum. Globaal gaat het echter om de periode van 1 maart tot 15 juli.

5.4 Reptielen

Voorkomen en functie

Beschermde reptielen, waaronder levendbarende hagedis en hazelworm, zijn gebonden aan specifieke terreinen. In het plangebied ontbreekt dergelijk geschikt biotoop zoals heideterreinen en open bosgebieden met structuurrijke bosranden. Er zijn ook geen verspreidingsgegevens bekend van reptielen in en rondom het plangebied.

Effecten en ontheffing

Op basis van het aanwezige biotoop kunnen beschermde reptielen worden uitgesloten. Negatieve effecten op reptielen zijn dan ook niet aanwezig. Nader onderzoek of een ontheffing Wet natuurbescherming is voor reptielen niet aan de orde.

Conclusie: nader onderzoek of het aanvragen van een ontheffing is in het kader van de Wet natuurbescherming voor reptielen niet noodzakelijk.

5.5 Amfibieën

Voorkomen en functie

Soorten waarvoor een provinciale vrijstelling geldt

De Fluttersbeek kan door enkele algemeen voorkomende amfibieën, waaronder bruine kikker en kleine watersalamander, worden gebruikt als voortplantingsplaats. Het plangebied is als landbiotoop grotendeels ongeschikt als landbiotoop vanwege het ontbreken van dekking. Met voorgestane ontwikkeling zal de dekking voor amfibieën naar verwachting toenemen in het plangebied.

Soorten waarvoor geen provinciale vrijstelling geldt

Beschermde soorten amfibieën waarvoor geen vrijstelling geldt, waaronder kamsalamander en poelkikker kunnen op basis van de ongeschiktheid van het biotoop en bekende verspreidingsgegevens worden uitgesloten in het plangebied.

Effecten en ontheffing

Soorten waarvoor een provinciale vrijstelling geldt

Negatieve effecten op amfibieën als gevolg van de ontwikkeling zijn uit te sluiten. De Fluttersbeek zal haar functie als voortplantingswater voor amfibieën kunnen behouden. Verwacht wordt dat de kwaliteit van de landbiotoop na afronding van de werkzaamheden toeneemt.

Soorten waarvoor geen provinciale vrijstelling geldt

Beschermde amfibieën waarvoor geen vrijstelling geldt, kunnen op basis van de aanwezige biotoop worden uitgesloten, waardoor er geen sprake is van negatieve effecten. Nader onderzoek of een ontheffing Wet natuurbescherming is voor amfibieën niet aan de orde.

Conclusie: nader onderzoek of het aanvragen van een ontheffing is in het kader van de Wet natuurbescherming voor amfibieën niet noodzakelijk.

5.6 Vissen

Voorkomen en functie

Binnen de Fluttersbeek komen geen beschermde vissoorten voor. Deze kunnen op basis van de ongeschiktheid van het biotoop en bekende verspreidingsgegevens worden uitgesloten in het plangebied. Ook wordt de beek met het voorliggende plan niet aangetast.

Effecten en ontheffing

Beschermde vissen zijn niet in het plangebied aanwezig. Er worden dan ook geen effecten op beschermde vissen verwacht. Nader onderzoek of een ontheffing Wet natuurbescherming voor vissen is niet aan de orde.

Conclusie: nader onderzoek of het aanvragen van een ontheffing is in het kader van de Wet natuurbescherming voor beschermde vissen niet noodzakelijk.

5.7 Ongewervelden

Voorkomen en functie

Van de groep ongewervelden (dagvlinders, libellen, kevers, kreeftachtigen en weekdieren) worden beschermde soorten als gevlekte witsnuitlibel en platte schijfhoorn niet verwacht. Dit door het ontbreken van geschikt habitat dat onder andere bestaat uit heideterreinen en venranden. Er zijn ook geen verspreidingsgegevens bekend van beschermde ongewervelden in en rondom het plangebied.

Effecten en ontheffing

In het plangebied zijn geen beschermde ongewervelden aanwezig. Er is geen sprake van negatieve effecten op beschermde ongewervelden. Nader onderzoek of een ontheffing Wet natuurbescherming is voor ongewervelden niet aan de orde.

Conclusie: nader onderzoek of het aanvragen van een ontheffing is in het kader van de Wet natuurbescherming voor beschermde ongewervelden niet noodzakelijk.

6 Conclusie

6.1 Beschermde soorten

6.1.1 Soorten waarvoor een provinciale vrijstelling geldt

De ontwikkeling zal naar verwachting leiden tot een beperkt verlies van leefgebied van een aantal beschermde soorten waarvoor een provinciale vrijstelling geldt. Het betreft soorten als ree, haas, konijn en diverse algemene muizensoorten. De ingreep heeft geen invloed op de gunstige staat van instandhouding van deze soorten omdat er sprake is van een tijdelijke, en plaatselijke verstoring, er voldoende leefgebied aanwezig blijft en het relatief algemene soorten betreft.

6.1.2 Soorten waarvoor geen provinciale vrijstelling geldt

Met de volgende soorten en/of soortgroepen dient rekening te worden gehouden.

Broedvogels

Voor alle beschermde inheemse (ook algemeen voorkomende) vogelsoorten geldt een verbod op handelingen die opzettelijk nesten, rustplaatsen en eieren vernielen of beschadigen, of nesten van vogels wegnemen. Daarnaast is het verboden vogels opzettelijk te storen, tenzij de storing niet van wezenlijke invloed is op de staat van instandhouding van de desbetreffende vogelsoort. In veel situaties kan dit voorkomen worden door versturende werkzaamheden buiten het broedseizoen² uit te voeren.

6.1.3 Algemene zorgplicht

Zorgplicht

In de Wet natuurbescherming is in artikel 1.11 een omschrijving opgenomen over de algemene zorgplicht. Deze zorgplicht houdt in dat iedereen 'voldoende zorg' in acht neemt voor alle in het wild levende dieren en planten, dus ook niet-beschermde soorten, en hun directe leefomgeving. Dit is een algemene verantwoordelijkheid die voor iedereen geldt. Het betekent bijvoorbeeld dat er niet onnodig dieren en planten worden gedood, wanneer er redelijkerwijs een andere oplossing voor is, bijvoorbeeld de dieren te verplaatsen naar een ander gebied.

6.2 Bescherming gebieden

Niet stikstof-gerelateerde effecten:

In de directe omgeving van het plangebied liggen diverse Natura 2000-gebieden. Op ongeveer 8 km afstand ligt het dichtstbijzijnde Natura 2000-gebied Haaksbergerveen. De aard van de voorgenomen werkzaamheden en ontwikkeling maakt dat de effecten uitsluitend tot het plangebied of in de zeer directe zone eromheen beperkt blijven. Gezien de afstand tot de Natura 2000-gebieden, de invulling van de tussenliggende gebieden en de voorgenomen werkzaamheden is er geen sprake van mogelijk negatieve effecten op de instandhoudingsdoelstellingen van het Natura 2000-gebied, zij het door een rechtstreekse invloed, cumulatieve invloed of externe werking. Een toetsing op grond van de Wet natuurbescherming van niet stikstof-gerelateerde effecten wordt daarom niet noodzakelijk geacht.

² In het kader van de Wet natuurbescherming wordt voor het broedseizoen geen standaardperiode gehanteerd. Van belang is of een broedgeval verstoord wordt, ongeacht de datum. Globaal gaat het echter om de periode van 1 maart tot 15 juli.

6.3 Bescherming houtopstanden

Er worden binnen het plangebied geen bomen gekapt. Een nadere toetsing van houtopstanden is daarom niet noodzakelijk.

6.4 Natuurnetwerk Nederland

Het plangebied en de directe omgeving maken (geen) onderdeel uit van het NNN . Het plangebied ligt op ruim 1 kilometer van begrensd NNN-gebied. Met de voorgenomen werkzaamheden worden geen negatieve effecten verwacht op de wezenlijke waarden en kenmerken van het NNN. Van afname van areaal is geen sprake, tevens worden geen effecten verwacht die de wezenlijke waarden en kenmerken van het NNN significant aantasten. Daarnaast wordt het bestemmingsplan niet gewijzigd. Een toetsing aan het NNN-beleid wordt daarom niet noodzakelijk geacht.

6.5 Uitvoerbaarheid van de plannen

Mits rekening gehouden wordt met de voorgenoemde maatregelen en werkwijze is geen overtreding van de natuurwetten en natuurbeleid aan de orde. Vanuit de eisen van de natuurbescherming is het plan derhalve uitvoerbaar.

6.6 Geldigheid rapportage

Dit rapport gaat in op de effecten van de ontwikkeling zoals beschreven in hoofdstuk 2.2. Wijzigingen of aanpassingen in de ontwikkeling kunnen tot andere conclusies ten aanzien van de effecten op beschermde soorten leiden.

Literatuurlijst

- Bos, F., Bosveld, M., Groenendijk, D., Swaay, C. van, & Wynhoff, I. (2006). De dagvlinders van Nederland, - Nederlandse fauna 7. Leiden, Nederland: KNNV Uitgeverij & European Invertebrate Survey-Nederland.
- Broekhuizen, S., K. Spoelstra, J.B.M. Thissen, K.J. Canters & J.C. Buys (redactie) (2016). Atlas van de Nederlandse zoogdieren. – Natuur van Nederland 12. Naturalis Biodiversity Centre & EIS Kenniscentrum Insecten en andere ongewervelden, Leiden.
- Creemers R.C.M. & van Delft J.J.C.W. (2009). De amfibieën en reptielen van Nederland, - Nederlandse fauna 9. Nationaal Natuurhistorisch Museum Naturalis, European invertebrate Survey – Nederland, Leiden.
- Dietz, C., Helversen, O. van, & Nill, D. (2011). Vleermuizen: Alle soorten van Europa en Noordwest-Afrika. Utrecht, Nederland: De Fontein & Tirion Uitgevers.
- Koninklijke Vermande (1999-2009). Planten en dieren, Flora- en faunawet, band 1, 2, 3, 4 en 5. SDU Uitgeverij, Den Haag
- Landschapsbeheer Flevoland (2011). Vleermuisvriendelijk bouwen. Een handreiking voor huiseigenaar, architect en beleidsmedewerker. Een samenwerking tussen Landschapsbeheer Flevoland, Zoogdierverseniging en Tauw bv. Landschapsbeheer Flevoland, Lelystad.
- Limpens, H., K. Mostert en W. Bongers (1997). Atlas van de Nederlandse Vleermuizen. Utrecht: KNNV Uitgeverij.
- Limpens, H., P. Twisk & G. Veenbaas (2004). Met vleermuizen overweg. Brochure over vleermuizen en de wijze waarop bij planning, aanleg, reconstructie en beheer van wegen praktische invullingen kan worden gegeven aan de wettelijke zorgplicht voor vleermuizen. Dienst Weg- en Waterbouwkunde, Delft/ Zoogdierverseniging, Arnhem.
- Nederlandse Vereniging voor Libellenstudie. (2002). De Nederlandse libellen (odonata), - Nederlandse fauna 4. Leiden, Nederland: KNNV Uitgeverij & European invertebrate Survey – Nederland.
- SOVON Vogelonderzoek Nederland. (2002). Atlas van de Nederlandse broedvogels, - Nederlandse fauna 5. Leiden, Nederland: KNNV Uitgeverij & European invertebrate Survey – Nederland.
- Weeda, R., Westra, C., Westra, E. J., & Westra, T. (1985-1994). Nederlandse oecologische flora: Wilde planten en hun relaties 1 t/m 5. Amsterdam, Nederland: IVN in samenw. met de Vara en de VEWIN.

Waarnemingen:

- ndff-ecogrid.nl

Bijlage 1 Wettelijk kader natuurwetgeving

Bescherming van soorten

Zorgplicht

De Wet natuurbescherming erkent de intrinsieke waarde van in het wild levende planten- en diersoorten, of de soort nu beschermd is of niet (= zorgplicht). Deze zorgplicht houdt in dat eenieder voldoende zorg in acht moet nemen voor de in het wilde levende dieren en planten, alsmede voor hun directe leefomgeving. Overtreding van de zorgplicht is niet strafbaar gesteld, maar kan door toepassing van bestuursdwang wel worden gehandhaafd.

Beschermingsregimes

Op het onderdeel soortbescherming deelt de Wet natuurbescherming soorten in drie beschermingsregimes in:

1. Beschermingsregime soorten Vogelrichtlijn

Alle vogels cf. artikel Vogelrichtlijn

2. Beschermingsregime soorten Habitatrichtlijn

Soorten uit Bijlage IV Habitatrichtlijn, Bijlage I en II van het Verdrag van Bern en Bijlage II van het Verdrag van Bonn. In de bijlagen van de Verdragen van Bern en Bonn worden ook vogels genoemd³.

3. Beschermingsregime “andere soorten”

Soorten die uit nationaal oogpunt bescherming behoeven.

Elk van deze beschermingsregimes heeft zijn eigen verbodsbepalingen en vereisten voor vrijstelling of ontheffing van de verboden.

Verbodsbepalingen

De Wet natuurbescherming gaat uit van het ‘nee, tenzij-principe’. In de wet worden ten aanzien van de beschermde soorten een aantal verbodsbepalingen genoemd (figuur 1). De verbodsbepalingen zijn gekoppeld aan het beschermingsregime van de soort (resp. Vogelrichtlijn, Habitatrichtlijn of de groep ‘Overige soorten’). Dat betekent dat deze verbodsbepalingen niet overtreden mogen worden, tenzij voor de soort(en):

- Een vrijstelling geldt;
- Er gewerkt wordt met een goedgekeurde Gedragscode (feitelijk een collectieve ontheffing);
- Een ontheffing is verkregen.

³ De brochure ‘Soortenbescherming bij ruimtelijke ingrepen’, versie 1.3. Ministerie van EZ, december 2016 impliceert dat de bescherming uit de Vogelrichtlijn prevaleert boven de bescherming van vogels uit de verdragen van Bonn en Bern

Beschermingsregime soorten Vogelrichtlijn § 3.1 Wn	Beschermingsregime soorten Habitatrichtlijn § 3.2 Wn	Beschermingsregime andere soorten § 3.3 Wn
Art 3.1 lid 1 Het is verboden in het wild levende vogels opzettelijk te doden of te vangen.	Art 3.5 lid 1 Het is verboden soorten in hun natuurlijke verspreidingsgebied opzettelijk te doden of te vangen	Art 3.10 lid 1a Het is verboden soorten opzettelijk te doden of te vangen
Art 3.1 lid 2 Het is verboden opzettelijk nesten, rustplaatsen en eieren van vogels te vernielen of te beschadigen, of nesten van vogels weg te nemen	Art 3.5 lid 4 Het is verboden de voortplantingsplaatsen of rustplaatsen van dieren te beschadigen of te vernielen	Art 3.10 lid 1b Het is verboden de vaste voortplantingsplaatsen of rustplaatsen van dieren opzettelijk te beschadigen of te vernielen
Art 3.1 lid 3 Het is verboden eieren te rapen en deze onder zich te hebben	Art 3.5 lid 3 Het is verboden eieren van dieren in de natuur opzettelijk te vernielen of te rapen	Niet van toepassing
Art 3.1 lid 4 en lid 5 Het is verboden vogels opzettelijk te storen, tenzij de storing niet van wezenlijke invloed is op de staat van instandhouding van de desbetreffende vogelsoort	Art 3.5 lid 2 Het is verboden dieren opzettelijk te verstoren	Niet van toepassing
Niet van toepassing	Art 3.5 lid 5 Het is verboden plantensoorten in hun natuurlijke verspreidingsgebied opzettelijk te plukken en te verzamelen, af te snijden, te ontwortelen of te vernielen	Art 3.10 lid 1c Het is verboden plantensoorten in hun natuurlijke verspreidingsgebied opzettelijk te plukken en te verzamelen, af te snijden, te ontwortelen of te vernielen

Figuur 1. Overzicht verbodsbepalingen Wet Natuurbescherming (bron: brochure 'Soortenbescherming bij ruimtelijke ingrepen', versie 1.3. Ministerie van EZ, december 2016).

Om af te mogen wijken van de verbodsbepalingen (en deze toch te mogen overtreden) via een ontheffing of een vrijstelling moet aan drie criteria worden voldaan:

1. Er is geen andere bevredigende oplossing voor de handeling (=alternatievenafweging);
2. De afwijking is gebaseerd op een in de wet genoemd belang (b.v. openbare veiligheid of volksgezondheid);
3. De ingreep of handeling mag geen afbreuk doen aan en/of verslechtering betekenen voor de staat van instandhouding van de soort.

Als aan (alle) drie deze vereisten voldaan is, kan een ontheffing worden verleend. Voor een aantal handelingen zijn bovendien vrijstellingen mogelijk in de vorm van een provinciale verordening of een (goedgekeurde) gedragscode.

Voorgaand figuur geeft een overzicht van de verbodsbepalingen per beschermingsregime. De verbodsbepalingen voor de groep van overige, 'nationale' soorten zijn geïnspireerd op de Habitatrichtlijn en op een aantal punten versoepeld. Zo is het opzettelijk verstoren van beschermde soorten (en hun verblijfplaatsen) uit deze groep van overige soorten niet langer verboden. Wel is het nog steeds verboden om vaste verblijfplaatsen van dieren onder dit beschermingsregime opzettelijk te beschadigen of te vernielen.

Voor vogels geldt dat verstoren niet verboden is als de verstoring maar niet van wezenlijke invloed is op de staat van instandhouding van de soort (*artikel 3.1, lid 4 en lid 5*). Het beschadigen van in gebruik zijnde vogelnesten tijdens het broedseizoen blijft verboden, maar het verstoren dus niet meer, tenzij er sprake is van een wezenlijke invloed op de staat van instandhouding van de specifieke soort(en). Het is aan de initiatiefnemer om zich op de hoogte te (laten) stellen, en waar nodig aan te tonen, dat de op zich versturende activiteit geen bedreiging vormt voor de staat van instandhouding van de betreffende vogelsoort.

Tot slot geldt het opzettelijk doden of vangen en het verbod om vaste verblijfplaatsen of rustplaatsen opzettelijk te vernielen of beschadigen, niet voor bosmuis, huisspitsmuis of veldmuis in of op gebouwen of de daarbij behorende erven of roerende zaken (*artikel 3.10 lid 3*). Zie kader – Opzettelijkheid.

Kader - Opzettelijkheid

In de Wet natuurbescherming is bij meer verbodsbepalingen dan onder de Flora en faunawet het opzetvereiste toegevoegd, in lijn met de artikelen van de Habitatrichtlijn en Vogelrichtlijn. In de Flora en faunawet was alleen sprake van het opzetvereiste bij verontrusting (*artikel 10*). Hierdoor was de Flora en faunawet strenger dan de verbodsbepalingen van de Habitatrichtlijn. Niet-opzettelijke handelingen waarbij de verbodsbepalingen overtreden worden, zijn nu niet langer verboden. Daar is van belang dat het Europees Hof van Justitie in zijn jurisprudentie heeft bepaald dat onder opzet ook voorwaardelijke opzet moet worden begrepen: *“Daarvan is sprake als iemand een handeling verricht en daarbij bewust de aanmerkelijke kans aanvaardt dat zijn gedragingen schadelijke gevolgen hebben voor een dier of plant....”*.

Andere bevredigende oplossing(en)

De initiatiefnemer moet aantonen en beargumenteren dat er geen andere bevredigende oplossingen zijn waardoor overtreding van de verbodsbepaling(en) kan worden voorkomen, bijvoorbeeld door planaanpassing of het aanpassen van de uitvoeringsperiode. Het is aan het bevoegd gezag (doorgaans dus de provincie) om de alternatieve oplossingen te beoordelen en hierover te besluiten. De onderbouwing moet gebaseerd zijn op objectieve en controleerbare gegevens.

Belangen

Voor de soorten die beschermd zijn onder de Vogelrichtlijn en Habitatrichtlijn kan alleen ontheffing of vrijstelling worden verleend op grond van de in deze richtlijnen genoemde belangen. Voor de groep van overige, nationaal beschermde soorten wordt uitgegaan van de in de Habitatrichtlijn genoemde belangen, plus een aantal aanvullende belangen. In het Kader - Wettelijk Belang wordt een overzicht gegeven van deze belangen.

Staat van instandhouding van de soort

Tot slot moeten de effecten van de voorgenomen handeling(en) worden beoordeeld aan de staat van instandhouding (Svl) van de soort. Zie ook kader – Staat van instandhouding. De Svl varieert per soort en per handeling, en is niet vastgelegd in de wet. Een handeling op een zeldzame beschermde soort zal eerder leiden tot een negatief effect op de Svl dan bij een algemene soort. Belangrijk is ook de trend (aantalsontwikkeling) en de ruimtelijke verspreiding van de soort. Bij de beoordeling moet rekening worden gehouden met cumulatieve (versterkende) effecten, bijvoorbeeld door andere handelingen of ontwikkelingen in de omgeving en met reeds verleende ontheffingen voor dezelfde populaties van deze soort(en). Bij de beoordeling mogen compenserende en mitigerende (verzachtende) maatregelen worden betrokken. Het ecologische toetsingscriterium verschilt per beschermingsregime. Om te beoordelen of aan deze criteria wordt voldaan, moeten inzicht worden gegeven in:

1. De Svl (van de populatie) van de soort (in zijn natuurlijke verspreidingsgebied).
2. Het effect van de handeling of ontwikkeling op de soort.

Kader - Staat van instandhouding

- **Beschermingsregime soorten Vogelrichtlijn:** “De maatregelen leiden niet tot verslechtering van de staat van instandhouding van de betreffende soort”.
- **Beschermingsregime soort Habitatrichtlijn:** “Er wordt geen afbreuk gedaan aan het streven de populaties van de betrokken soort in hun natuurlijke verspreidingsgebied in een gunstige staat van instandhouding te laten voortbestaan”.
- **Beschermingsregime Overige soorten:** “Er wordt geen afbreuk gedaan aan het streven de populaties van de betrokken soort in hun natuurlijke verspreidingsgebied in een gunstige staat van instandhouding te laten voortbestaan”.

Voorkomen van overtreding verbodsbepalingen

In sommige situaties kunnen maatregelen worden getroffen waardoor negatieve effecten en overtreding van de verbodsbepalingen van de Wet natuurbescherming kunnen worden voorkomen. Bijvoorbeeld door de kap van bomen met broedende vogels uit te stellen tot na de broedtijd. Al kan de boom ook een nest bevatten van een vogelsoort waarbij het nest jaarrond beschermd is, waardoor overtreding niet kan worden voorkomen. Het plannen van werkzaamheden buiten de kwetsbare periode(n) van beschermde soorten is een veel toegepaste maatregel. Andere mogelijkheden om overtreding te voorkomen zijn wellicht het aanpassen van de werkvolgorde, gebruik te maken van andere apparatuur of de werkzaamheden te faseren in ruimte en tijd (zoals in het voorbeeld).

Vrijstellingen

Onder de Wet natuurbescherming is niet altijd een ontheffing nodig bij handelingen die leiden tot overtreding van de verbodsbepalingen in de wet. Dit zijn bijvoorbeeld de provinciale vrijstellingen en de gedragscodes. Ook kan er sprake zijn van een vrijstelling als de handeling is opgenomen in een beheerplan voor een Natura 2000-gebied of programma in het kader van een programmatische aanpak. Tot slot kan het Rijk voor handelingen en activiteiten waarvoor zij bevoegd gezag is een vrijstelling geven in de vorm van een Ministeriele Regeling. Vrijstellingen kunnen alleen gelden voor de verbodsbepalingen en de voorwaarden zoals genoemd bij de verschillende beschermingsregimes.

Provinciale verordening

Provinciale Staten kunnen vrijstelling van de verbodsbepalingen verlenen. Zo zijn met een provinciale verordening een aantal vooral algemeen voorkomende en beschermde zoogdieren als egel en rosse woelmuis vrijgesteld van de ontheffingsplicht. Door deze mogelijkheid ontstaan echter wel verschillen in de bescherming van soorten tussen de verschillende provincies.

Kader - Wettelijk Belang

Voor vogels beschermd onder de Vogelrichtlijn kan ontheffing of vrijstelling worden verleend op grond van de volgende belangen:

- in het belang van de volksgezondheid of de openbare veiligheid;
- in het belang van de veiligheid van het luchtverkeer;
- ter voorkoming van belangrijke schade aan gewassen, vee, bossen, visserij of wateren;
- ter bescherming van flora en fauna;
- voor onderzoek en onderwijs, het uitzetten of herinvoeren van soorten, of voor de daarmee samenhangende teelt;
- om het vangen, onder zich hebben of elke andere wijze van verstandig gebruik van bepaalde vogels in kleine hoeveelheden selectief en onder strikt gecontroleerde omstandigheden toe te staan.

Voor soorten beschermd onder de Habitatrichtlijn, het Verdrag van Bern of het Verdrag van Bonn kan ontheffing of vrijstelling worden verleend op grond van de volgende belangen:

- in het belang van de bescherming van wilde flora of fauna, of in het belang van de instandhouding van de natuurlijke habitats;
- ter voorkoming van ernstige schade aan met name de gewassen, veehouderijen, bossen, visgronden, wateren of andere vormen eigendom;
- in het belang van volksgezondheid, de openbare veiligheid of andere dwingende redenen van groot openbaar belang, met inbegrip van sociale of economische aard en met inbegrip van voor het milieu wezenlijk gunstige effecten;
- voor onderzoek en onderwijs, repopulatie of herintroductie van deze soorten, of voor de daartoe benodigde kweek, met inbegrip van kunstmatige vermeerdering van planten, of
- om onder strikt gecontroleerde omstandigheden mogelijk te maken op selectieve wijze en binnen bepaalde grenzen een beperkt, bij de ontheffing of vrijstelling vastgesteld aantal van bepaalde dieren van de aangewezen soort te vangen, onder zich te hebben, onderscheidenlijk een beperkt bij de ontheffing of vrijstelling vastgesteld aantal planten van de aangewezen soort te plukken of onder zich te hebben.

Voor andere 'nationaal' beschermde soorten kan ontheffing of vrijstelling worden verleend op grond van de volgende belangen:

- de belangen die gelden voor soorten van de Habitatrichtlijn zoals hierboven genoemd;
- in het kader van de ruimtelijke inrichting of ontwikkeling van gebieden, daaronder begrepen het daarop volgende gebruik van het ingerichte of ontwikkelde gebied;
- ter voorkoming van schade en overlast, met inbegrip van schade aan sportvelden, schietterreinen, industrieterreinen, kazernes of begraafplaatsen;
- ter beperking van de omvang van de populatie van dieren, in verband met door deze dieren ter plaatse en in het omliggende gebied veelvuldig veroorzaakte schade of in verband met de maximale draagkracht van het gebied waarin de dieren zich bevinden;
- ter voorkoming of bestrijding van onnodig lijden van zieke of gebrekkige dieren;
- in het kader van bestendig beheer of onderhoud in de landbouw of bosbouw;
- in het kader van bestendig beheer of onderhoud aan vaarwegen, watergangen, waterkeringen, waterstaatswerken, oevers, vliegvelden, wegen, spoorwegen of bermen, of in het kader van natuurbeheer;
- in het kader van bestendig beheer of onderhoud van landschappelijke kwaliteiten van een bepaald gebied;
- in het algemeen belang van de betreffende soort.

Programmatische aanpak

De Wet natuurbescherming biedt de mogelijkheid om een programmatische aanpak toe te passen. Een dergelijk programma kan zowel door het Rijk als door provincies worden opgesteld. Onder de Flora en faunawet is reeds ervaring opgedaan onder de 'Generieke' of 'Gebiedsgerichte aanpak'. Tevens is voor een aantal grootschalige ontwikkelingen en plangebied een Generieke ontheffing verleend zoals voor de gemeente Tilburg, het Havengebied Rotterdam en Vliegveld Twente. Het biedt de mogelijkheid om door middel van een actieve leefgebiedenbenadering te streven naar een betere verbinding tussen economie en ecologie.

Beheerplan Natura 2000-gebied

Tot slot zijn handelingen die onderdeel uitmaken van een beheerplan voor een Natura 2000-gebied of een programmatische aanpak (zoals stikstof) vrijgesteld, mits de handelingen zijn getoetst aan de criteria voor afwijking van de soortenbeschermingsregimes.

Deze lege pagina laten staan ter afsluiting van het rapport



Eelerwoude

www.eelerwoude.nl

Van:@hetoversticht.nl>

Verzonden: vrijdag 27 maart 2020 14:26

Aan:>

Onderwerp: RE: Vraag over wel/geen archeologisch onderzoek noodzakelijk is bij een zonneveld in Haaksbergen

Beste Mark,

Op basis van het bestemmingsplan en de beperkte omvang van de bodemingrepen in dit plan is archeologisch onderzoek niet noodzakelijk. Daarbij dient wel vermeld te worden dat de grondwerkzaamheden zoveel als mogelijk beperkt dienen te worden en de graafwerkzaamheden voor trafohuisjes en kabelgoten niet groter mogen zijn dan strikt noodzakelijk. Tevens is dit een belangrijk punt van aandacht bij eventuele ontmanteling van het zonneveld. Daarbij moeten de ondergrondse infrastructuur met zo min mogelijk verstoringen worden verwijderd.

Met vriendelijke groet,

.....
projectleider / archeoloog



Aan de Stadsmuur 79-83 | Postbus 531 | 8000 AM Zwolle
06-54232006 | 038-4213257
albert.vissinga@hetoversticht.nl | www.hetoversticht.nl

AERIUS

Zonnepark De Stegenhoek



Eelerwoude werkt

met passie aan een mooi

en groen Nederland

Opdrachtgever:
LC Energy
Bronlaan 2
6708 WH Wageningen

Opdrachtnemer:
Eelerwoude
[Onze vestigingen](#)
088-1471100
info@eelerwoude.nl
www.eelerwoude.nl

Projectgegevens:
Projectnummer: 10229
Datum: 29-03-2020
Status: Definitief
Versie: 1

© 2020 Eelerwoude

Dit rapport is enkelzijdig opgemaakt.

Inhoudsopgave

1	Inleiding.....	4
1.1	Aanleiding.....	4
1.2	Doel van deze rapportage	4
2	Methode	5
2.1	Aanlegfase	5
2.2	Gebruiksfase	6
3	Uitkomsten.....	7
3.1	Aanlegfase	7
3.2	Gebruiksfase	7
4	Conclusie.....	8
	Bijlage 1: Stikstofberekening aanleg zonnepark	9
	Bijlage 2: Stikstofberekening gebruiksfase	10

2 Methode

2.1 Aanlegfase

Om de hoeveelheid stikstofdepositie op de aangewezen habitattypen en leefgebieden van aangewezen soorten (de instandhoudingsdoelen) te berekenen, wordt gebruik gemaakt van AERIUS Calculator.

De in te voeren parameters zijn bepaald aan de hand van het ingeschatte aantal benodigde vrachtwagens en overig verkeer voor de aan- en afvoer van materiaal en een schatting van het soort mobiele werktuig en haar geschatte draaiuren (zie tabel 1). Hierbij wordt uitgegaan van een worstcasescenario waarin alle uren als belast worden beschouwd. De weergegeven uren zijn dus een opsomming van de stationaire en belaste uren tezamen. De aantallen zijn, op basis van aangeleverde gegevens door de ontwikkelaar en door ervaring met projecten elders, ingeschat. De emissiefactoren per mobiel werktuig zijn gebaseerd op de standaardwaarden die in AERIUS zijn opgenomen. Voor het bouwjaar van de machines is vanaf 2012 en jonger aangehouden.

Tabel 1: Inzet van verkeer en mobiele werktuigen tijdens de aanleg van het zonnepark

Transportbewegingen	Aantal voertuigen / jaar	Aantal vervoersbewegingen	Soort bron
Licht verkeer	250	500	Lijn
Zwaar vrachtverkeer	31	62	Lijn

Aanleg Zonnepark De Stegenhoek

In te zetten mobiele werktuigen	Mobiel werktuig in AERIUS	Vermogen	Bouwjaar	# Draaiuren	Soort bron
Graafmachine	mobielekraan	125 KW	v.a. 2012	90	Vlak
Heimachine (2x)	Bulldozer	100 KW	v.a. 2012	220	Vlak
Bobcat (2x)	Laadschop	50 KW	v.a. 2012	220	Vlak
Hijskraan	Hijskraan	200 KW	v.a. 2012	22	Vlak

Landschappelijke inpassing

In te zetten mobiele werktuigen	Mobiel werktuig in AERIUS	Vermogen	Bouwjaar	# Draaiuren	Soort bron
Graafmachine	mobielekraan	125 KW	v.a. 2011	40	Vlak
Trekker	Landbouwtrekker	200 KW	v.a. 2011	44	Vlak

Voor de aan- en afvoerroutes van materiaal moet rekening gehouden worden met de plaats waar de transportstromen opgaan in het heersende verkeersbeeld. Hiervoor is de Goorsestraat (N347) aangehouden. Zie voor de aan- en afvoerroutes (rode lijnen) figuur 2. Voor de transporten wordt één wagen gezien als twee rijbewegingen (heen- en terugweg). Het aantal vervoersbewegingen wordt vervolgens in AERIUS ingevuld.



Figuur 2. Aan- en afvoerroute van mensen & materiaal.

2.2 Gebruiksfase

In de gebruiksfase van het zonnepark zijn geen stikstofbronnen aanwezig, derhalve wordt er geen stikstofdepositie van het zonnepark zelf verwacht. Wel wordt uitgegaan van een aantal vervoersbewegingen die het zonnepark met zich meebrengt. Tijdens de gebruiksfase van het zonnepark ontstaan vervoersbewegingen ten behoeve van groen- en technisch onderhoud. In tabel 2 is weergegeven hoe de vervoersbewegingen in de gebruiksfase zijn opgebouwd.

Tabel 2: Inzet van verkeer en mobiele werktuigen in de gebruiksfase

Transportbewegingen	Aantal voertuigen / jaar	Aantal vervoersbewegingen	Soort bron
Zwaar vrachtverkeer (groenonderhoud)	3	6	Lijn
Licht verkeer (technisch onderhoud)	5	10	Lijn
Licht verkeer (inspecties)	2	4	Lijn

Landschappelijke inpassing

In te zetten mobiele werktuigen	Mobiel werktuig in AERIUS	Vermogen	Bouwjaar	# Draaiuren	Soort bron
Trekker	Landbouwtrekker	200 KW	v.a. 2011	20	Vlak

3 Uitkomsten

3.1 Aanlegfase

Met AERIUS-Calculator is de stikstofdepositie berekend voor de aanleg van zonnepark De Stegenhoek te Haaksbergen en de bijbehorende landschappelijke inpassing. Het resultaat van de berekening is: "Er zijn geen rekenresultaat hoger dan 0,00 mol/hectare/jaar". Men kan hierdoor spreken over een niet significante stikstofdepositie. Dit betekent dat de benodigde inzet van mobiele werktuigen en het aantal vervoersbewegingen geen significant negatieve invloed hebben op de instandhoudingsdoelen van stikstofgevoelige habitattypen van Natura 2000-gebieden. Zie hiervoor de rapportage uit AERIUS-Calculator in bijlage 1.



Figuur 3 Resultaten aanleg

3.2 Gebruiksfase

De stikstofuitstoot die ontstaat tijdens de gebruiksfase van het zonnepark leidt tot een depositie van 0,00 mol/ha/jaar. Hier hebben het aantal vervoersbewegingen geen significant negatieve invloed op de instandhoudingsdoelen van stikstofgevoelige habitattypen van Natura 2000-gebieden. Zie hiervoor ook de rapportage AERIUS in bijlage 2.



Figuur 4 Resultaten gebruiksfase

4 Conclusie

De werkzaamheden behorende bij de aanleg en ingebruikname van het zonnepark De Stegenhoek te Haaksbergen en de bijbehorende landschappelijke inpassing heeft geen depositieresultaten boven 0,00 mol/ha/jaar tot gevolg. Hiermee is een vergunning in het kader van de Wet natuurbescherming, onderdeel stikstof, niet aan de orde voor de desbetreffende werkzaamheden.

Bijlage 1: Stikstofberekening aanleg zonnepark

Dit document bevat rekenresultaten van AERIUS Calculator. Het betreft de hoogst berekende stikstofbijdragen per stikstofgevoelig Natura 2000-gebied, op basis van rekenpunten die overlappen met habitattypen en/of leefgebieden die aangewezen zijn in het kader van de Wet natuurbescherming, gekoppeld aan een aangewezen soort, of nog onbekend maar mogelijk wel relevant.

De berekening op basis van stikstofemissies gaat uit van de componenten ammoniak (NH₃) en/of stikstofoxide (NO_x).

Wilt u verder rekenen of gegevens wijzigen? Importeer de pdf dan in Calculator. Voor meer toelichting verwijzen wij u naar de website www.aerius.nl.

Berekening Situatie 1

- ▶ Kenmerken
- ▶ Samenvatting emissies
- ▶ Depositieresultaten
- ▶ Gedetailleerde emissiegegevens

Verdere toelichting over deze PDF kunt u vinden in een bijbehorende leeswijzer. Deze leeswijzer en overige documentatie is te raadplegen via:
<https://www.aerius.nl/handleidingen-en-leeswijzers>.

AERIUS CALCULATOR

Contact

Rechtspersoon	Inrichtingslocatie
Eelerwoude B.V.	Stegenhoekweg , 7482 PH Haaksbergen

Activiteit

Omschrijving	AERIUS kenmerk	
de stegenhoek	S1MCHujQZP34	
Datum berekening	Rekenjaar	Rekenconfiguratie
29 maart 2021, 22:08	2021	Berekend voor natuurgebieden

Totale emissie

	Situatie 1
NOx	156,86 kg/j
NH ₃	< 1 kg/j

Resultaten

Hectare met
hoogste bijdrage
(mol/ha/j)

Natuurgebied
Uw berekening heeft geen depositieresultaten opgeleverd boven 0,00 mol/ha/jr.

Toelichting

zonneveld de Stegenhoek

Locatie
Situatie 1

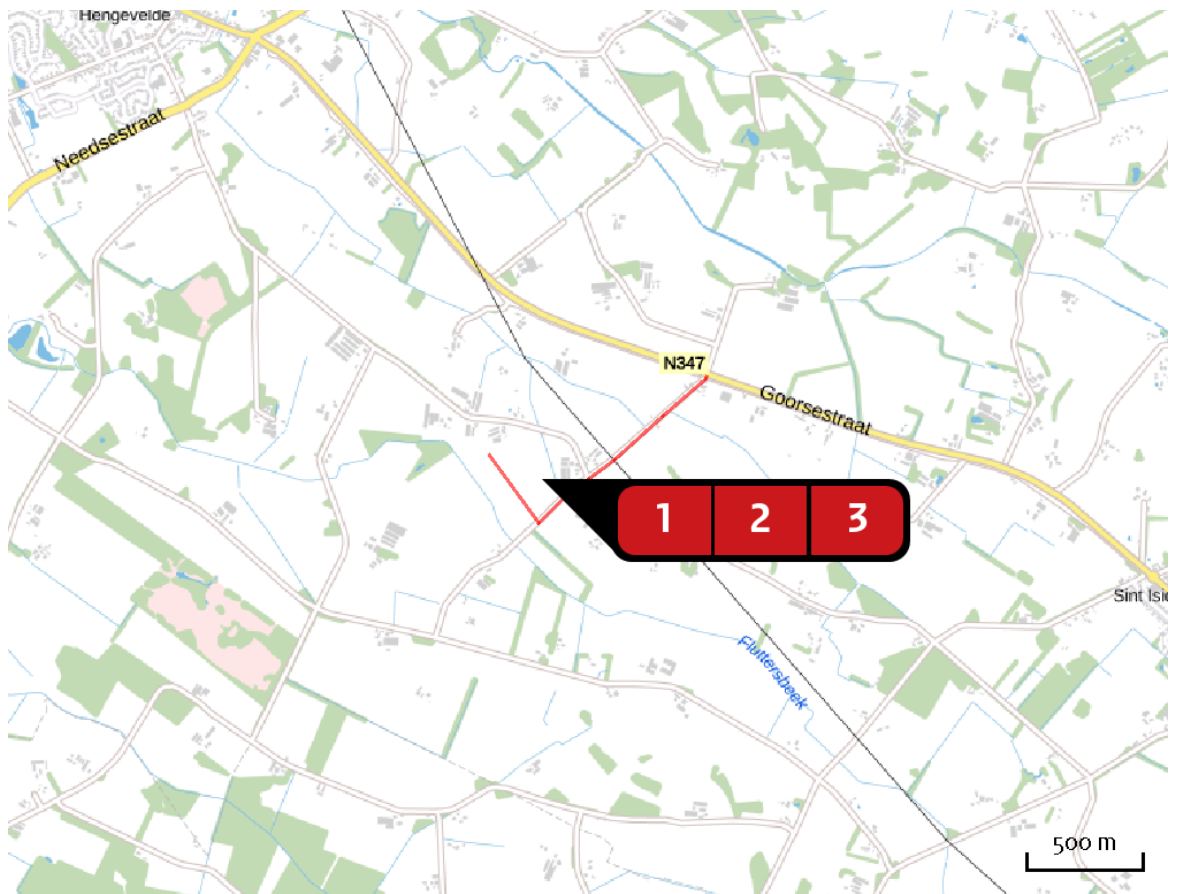

Emissie
Situatie 1

Bron Sector		Emissie NH ₃	Emissie NO _x
1	 mobiele werktuigen Mobiele werktuigen Bouw en Industrie	< 1 kg/j	143,81 kg/j
2	 mobiele werktuigen Mobiele werktuigen Landbouw	< 1 kg/j	12,58 kg/j
3	 verkeersbewegingen Wegverkeer Buitenwegen	< 1 kg/j	< 1 kg/j

Emissie
(per bron)
Situatie 1

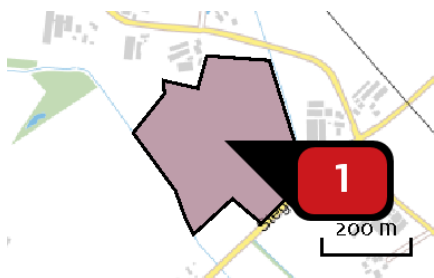

Naam
Locatie (X,Y)
NOx
NH3

mobile werktuigen
242060, 466720
143,81 kg/j
< 1 kg/j

Voertuig	Omschrijving	Uitstoot hoogte (m)	Spreiding (m)	Warmte inhoud (MW)	Stof	Emissie
AFW	Graafmachine	4,0	4,0	0,0	NOx NH3	32,94 kg/j < 1 kg/j
AFW	heimachine	4,0	4,0	0,0	NOx NH3	62,92 kg/j < 1 kg/j
AFW	bobcat	4,0	4,0	0,0	NOx NH3	24,20 kg/j < 1 kg/j
AFW	Hijskraan	4,0	4,0	0,0	NOx NH3	9,11 kg/j < 1 kg/j
AFW	Graafmachine Landschappelijke inpassing	4,0	4,0	0,0	NOx NH3	14,64 kg/j < 1 kg/j

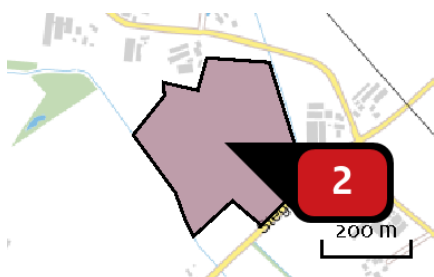

Naam
Locatie (X,Y)
NOx
NH3

mobile werktuigen
242060, 466720
12,58 kg/j
< 1 kg/j

Voertuig	Omschrijving	Uitstoot hoogte (m)	Spreiding (m)	Warmte inhoud (MW)	Stof	Emissie
AFW	trekker	3,5	3,5	0,0	NOx NH3	12,58 kg/j < 1 kg/j



Naam **verkeersbewegingen**
 Locatie (X,Y) **242376, 466734**
 NOx **< 1 kg/j**
 NH₃ **< 1 kg/j**

Soort	Voertuig	Aantal voertuigen	Stof	Emissie
Standaard	Licht verkeer	500,0 / jaar	NOx NH ₃	< 1 kg/j < 1 kg/j
Standaard	Zwaar vrachtverkeer	62,0 / jaar	NOx NH ₃	< 1 kg/j < 1 kg/j

Disclaimer

Hoewel verstrekte gegevens kunnen dienen ter onderbouwing van een vergunningaanvraag, kunnen er geen rechten aan worden ontleend. De eigenaar van AERIUS aanvaardt geen aansprakelijkheid voor de inhoud van de door de gebruiker aangeboden informatie. Bovenstaande gegevens zijn enkel bruikbaar tot er een nieuwe versie van AERIUS beschikbaar is. AERIUS is een geregistreerd handelsmerk in Europa. Alle rechten die niet expliciet worden verleend, zijn voorbehouden.

Rekenbasis

Deze berekening is tot stand gekomen op basis van:

AERIUS [versie 2020_20210209_2f032ce1a2](#)

Database [versie 2020_20210209_2f032ce1a2](#)

Voor meer informatie over de gebruikte methodiek en data zie:

<https://www.aerius.nl/nl/factsheets/release/aerius-calculator-2020>

Bijlage 2: Stikstofberekening gebruiksfase

Dit document bevat rekenresultaten van AERIUS Calculator. Het betreft de hoogst berekende stikstofbijdragen per stikstofgevoelig Natura 2000-gebied, op basis van rekenpunten die overlappen met habitattypen en/of leefgebieden die aangewezen zijn in het kader van de Wet natuurbescherming, gekoppeld aan een aangewezen soort, of nog onbekend maar mogelijk wel relevant.

De berekening op basis van stikstofemissies gaat uit van de componenten ammoniak (NH₃) en/of stikstofoxide (NO_x).

Wilt u verder rekenen of gegevens wijzigen? Importeer de pdf dan in Calculator. Voor meer toelichting verwijzen wij u naar de website www.aerius.nl.

Berekening Situatie 1

- ▶ Kenmerken
- ▶ Samenvatting emissies
- ▶ Depositieresultaten
- ▶ Gedetailleerde emissiegegevens

Verdere toelichting over deze PDF kunt u vinden in een bijbehorende leeswijzer. Deze leeswijzer en overige documentatie is te raadplegen via:
<https://www.aerius.nl/handleidingen-en-leeswijzers>.

AERIUS CALCULATOR

Contact

Rechtspersoon	Inrichtingslocatie
Eelerwoude B.V.	Stegenhoekweg , 7482 PH Haaksbergen

Activiteit

Omschrijving	AERIUS kenmerk	
de stegenhoek	RggHxUrybXfy	
Datum berekening	Rekenjaar	Rekenconfiguratie
29 maart 2021, 22:11	2021	Berekend voor natuurgebieden

Totale emissie

	Situatie 1
NOx	5,75 kg/j
NH ₃	< 1 kg/j

Resultaten

Hectare met
hoogste bijdrage
(mol/ha/j)

Natuurgebied
Uw berekening heeft geen depositieresultaten opgeleverd boven 0,00 mol/ha/jr.



Toelichting

zonneveld de Stegenhoek

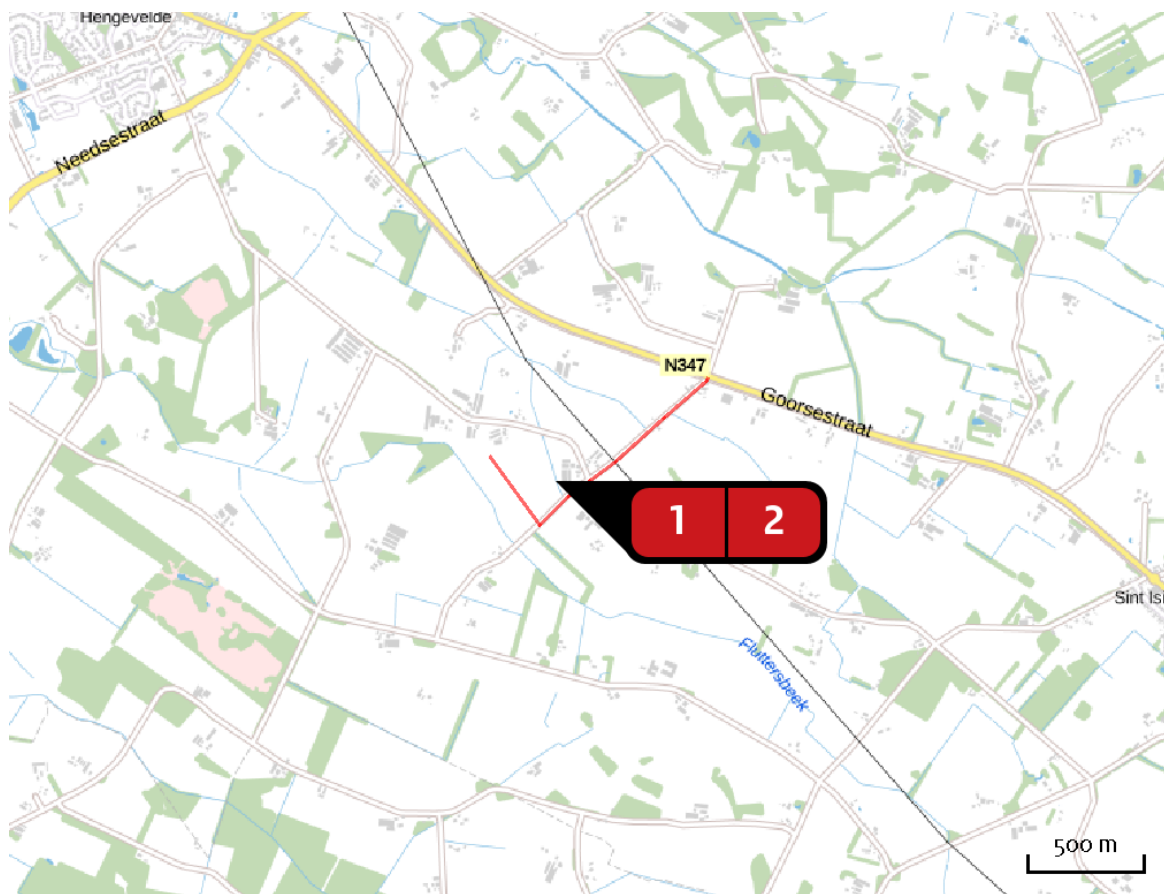
Locatie
Situatie 1



Emissie
Situatie 1

Bron Sector		Emissie NH ₃	Emissie NO _x
1  mobiele werktuigen Mobiele werktuigen Landbouw		< 1 kg/j	5,72 kg/j
2  verkeersbewegingen Wegverkeer Buitenwegen		< 1 kg/j	< 1 kg/j

Emissie
(per bron)
Situatie 1

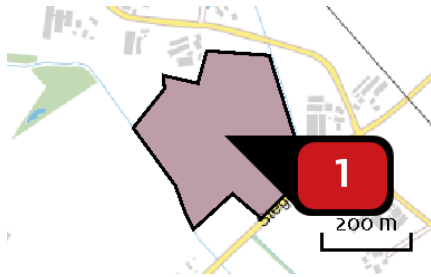

Naam
Locatie (X,Y)
NOx
NH3

mobilele werktuigen
242060, 466720
5,72 kg/j
< 1 kg/j

Voertuig	Omschrijving	Uitstoot hoogte (m)	Spreiding (m)	Warmte inhoud (MW)	Stof	Emissie
AFW	trekker	3,5	3,5	0,0	NOx NH3	5,72 kg/j < 1 kg/j



Naam
Locatie (X,Y)
NOx
NH3

verkeersbewegingen
242376, 466734
< 1 kg/j
< 1 kg/j

Soort	Voertuig	Aantal voertuigen	Stof	Emissie
Standaard	Licht verkeer	14,0 / jaar	NOx NH3	< 1 kg/j < 1 kg/j
Standaard	Zwaar vrachtverkeer	6,0 / jaar	NOx NH3	< 1 kg/j < 1 kg/j

Disclaimer

Hoewel verstrekte gegevens kunnen dienen ter onderbouwing van een vergunningaanvraag, kunnen er geen rechten aan worden ontleend. De eigenaar van AERIUS aanvaardt geen aansprakelijkheid voor de inhoud van de door de gebruiker aangeboden informatie. Bovenstaande gegevens zijn enkel bruikbaar tot er een nieuwe versie van AERIUS beschikbaar is. AERIUS is een geregistreerd handelsmerk in Europa. Alle rechten die niet expliciet worden verleend, zijn voorbehouden.

Rekenbasis

Deze berekening is tot stand gekomen op basis van:

AERIUS [versie 2020_20210209_2f032ce1a2](#)

Database [versie 2020_20210209_2f032ce1a2](#)

Voor meer informatie over de gebruikte methodiek en data zie:

<https://www.aerius.nl/nl/factsheets/release/aerius-calculator-2020>



Eelerwoude

www.eelerwoude.nl