

College van Burgemeester en Wethouders  
van de Gemeente Haaksbergen  
t.a.v. Afdeling Ruimtelijke Ordening, team vergunningen  
Postbus 102  
7480 AC Haaksbergen

Zwolle, 8 juni 2021

Ons Kenmerk: R15329-2021  
Uw Kenmerk: Z/21/019656  
OLO-nummer: 6003985  
Betreft: realiseren van een zonnepark  
Adres: N18 tussen Kerkweg en Linterlerweg  
Inlichtingen bij: Rob Klein Goldewijk

Geacht college,

Bovengenoemde aanvraag voor het realiseren van een zonnepark is op 3 juni 2021 voor advies binnengekomen.

**BEOORDELINGSKADER** Het plan is beoordeeld op grond van de Wet algemene bepalingen omgevingsrecht en de criteria zoals vermeld in het betreffende welstandsgebied en/of het beeldkwaliteitsplan van uw gemeente.

**CONCLUSIE Het ingediende plan is niet in strijd met redelijke eisen van welstand.**

Hoogachtend,



ir. A. Buijs, directeur  
namens deze  
ir. E.H.G. Nijhuis, stadsbouwmeester

Aan de Stadsmuur 79-83  
Postbus 531, 8000 AM Zwolle  
038 - 4213257  
mail@hetoversticht.nl  
www.hetoversticht.nl

KvK 40059486  
BTW NL0026.45.440.B01  
IBAN NL47RABO0184885671

# Quickscan flora en fauna

## N18 Eeltinkveld



Nijverdal, 23 december 2020  
Projectnummer 20.178

## Colofon

Titel	Quicksan flora en fauna N18 Eeltinkveld (grenzend aan Lintelerweg)
Uitvoering	Otte Groenadvies
Veldinventarisatie	Ing. P. Otte
Gecontroleerd	T.M. Stam – Propedeuse Hoger Beroepsonderwijs Bos en Natuurbeheer 2020
Opdrachtgever	Pure Energie en Energiecooperatie Haaksbergen t.a.v. mevrouw. P. Bakker Hengelsestraat 585 7500 DC Enschede 053 434 1200 p.bakker@pure-energie.nl
Projectnummer	20.178
Datum	23 december 2020
Vrijgegeven door	Mevrouw P. Bakker
Status	Definitief

### Betrouwbaarheid

Dit onderzoek is op zorgvuldige wijze uitgevoerd conform de toepasselijke en van kracht zijnde regelgeving ten aanzien van natuurwetgeving. Het onderzoek betreft een momentopname en geeft een inschatting van de geschiktheid van de onderzoekslocatie voor beschermde soorten. Het incidenteel voorkomen van beschermde soorten is echter nooit met zekerheid te voorspellen. Otte Groenadvies accepteert derhalve op voorhand geen aansprakelijkheid ten aanzien van mogelijke beslissingen die de opdrachtgever naar aanleiding van het door Otte Groenadvies uitgevoerde onderzoek neemt.



Brilsweg 1a  
7441 BV te Nijverdal  
Tel: 06 - 511 77 946  
mail: info@ottegroenadvies.nl

## Inhoudsopgave

<b>1. Inleiding</b> .....	<b>4</b>
<b>1.1. Aanleiding en doelstelling</b> .....	<b>4</b>
1.1.1 Uitgangspunten.....	4
<b>1.2. Methodiek</b> .....	<b>4</b>
1.2.1. Wat is een quickscan.....	4
1.2.2. Uitvoer onderzoek .....	5
<b>2. Wetgeving</b> .....	<b>6</b>
<b>3. Gebiedsomschrijving</b> .....	<b>7</b>
<b>3.1. Huidig gebruik planlocatie en omgeving</b> .....	<b>7</b>
<b>3.2. Projectvoornemen</b> .....	<b>8</b>
<b>3.3. Foto impressie planlocatie</b> .....	<b>9</b>
<b>4. Gebiedsbescherming</b> .....	<b>10</b>
<b>4.1. Natura 2000</b> .....	<b>10</b>
<b>4.2. Natuur Netwerk Nederland (NNN) &amp; Zone Ondernemen met Natuur en Water (Zone ONW)</b> .....	<b>11</b>
<b>4.3. Weidevogelgebied</b> .....	<b>12</b>
<b>5. Beschermde flora en fauna</b> .....	<b>13</b>
<b>5.1. Flora</b> .....	<b>13</b>
<b>5.2. Zoogdieren</b> .....	<b>13</b>
<b>5.3. Vleermuizen</b> .....	<b>14</b>
<b>5.4. Vogels</b> .....	<b>15</b>
<b>5.5. Overige soorten</b> .....	<b>15</b>
<b>6. Conclusies</b> .....	<b>16</b>
<b>6.1. Overzicht van de bevindingen</b> .....	<b>16</b>
<b>6.2. Aanbevelingen</b> .....	<b>17</b>
<b>7. Kwaliteitsborging- en geldigheid</b> .....	<b>18</b>
<b>Bibliografie</b> .....	<b>19</b>
<b>Bijlage</b> .....	<b>21</b>
<b>BIJLAGE 1: WETTELIJK KADER WET NATUURBESCHERMING – SOORTBESCHERMING</b> .....	<b>21</b>

# 1. Inleiding

## 1.1. Aanleiding en doelstelling

In de ruimtelijke plannen is in het kader van de uitvoerbaarheid inzicht gewenst in de aanwezigheid van beschermde flora en fauna. Met andere woorden, in het ruimtelijke ordeningstraject dient te worden aangetoond dat het plan, het aanleggen van een grondgebonden zonnepark, uitvoerbaar is. In dit kader dient een quickscan flora en fauna uitgevoerd te worden op de locatie N18 Eeltinkveld.

### 1.1.1 Uitgangspunten

Uitgangspunt voor deze rapportage is de inkomende e-mail van mevrouw P. Bakker op 16 oktober 2020. Met als onderwerp Offerte quickscan F&F N18 Haaksbergen en N18 Eeltinkveld. Na aanpassing van de projectlocatie is op 8 december 2020 door Otte Groenadvies een aangepaste offerte met nr. 20.190 per mail verstuurd. Op 9 december 2020 is de offerte telefonisch en per mail door mevrouw P. Bakker geaccordeerd.

## 1.2. Methodiek

Om optimaal om te gaan met het zorgvuldigheidsprincipe uit de Wet natuurbescherming (Wnb) hebben de initiatiefnemers besloten om een onderzoek te laten doen, alvorens de werkzaamheden uit te voeren. Onder meer bij ruimtelijke ingrepen dient rekening te worden gehouden met beschermde soorten en gebieden. Wet- en regelgeving omtrent deze soorten en gebieden is vastgelegd in de Wnb.

Het onderhavige rapport beschrijft de resultaten van een zogenaamde quickscan van beschermde natuurwaarden in en rond het plangebied. Op basis daarvan worden uitspraken gedaan over de (mogelijke) effecten van de voorgenomen ontwikkelingen en de eventueel noodzakelijke vervolgstappen. De rapportage kan dienstdoen als onderbouwing bij bestemmingsplanwijzigingen en ontheffings- of vergunningaanvragen in het kader van de Wnb.

In dit rapport worden de resultaten van het onderzoek gepresenteerd en getoetst aan de natuurwetgeving en –beleid.

### 1.2.1. Wat is een quickscan

De quickscan flora en fauna is een oriënterend onderzoek. Hierin wordt de geplande ontwikkeling getoetst aan de natuurwetgeving. Door middel van een veldbezoek en bureauonderzoek wordt beoordeeld welke natuurwaarden verwacht worden in het plangebied en wordt gekeken naar de mogelijke aanwezigheid van beschermde plant- en diersoorten. Ook wordt gekeken of de plannen mogelijk een negatief effect hebben op Natura 2000-gebieden en provinciaal beschermde Natuurmonumenten. Indien beschermde soorten voorkomen, kan een vervolgonderzoek noodzakelijk zijn. Eveneens dient te worden onderzocht of er gebruik kan worden gemaakt van gedragscodes en worden mogelijkheden tot ontheffing verkent.

Een quickscan is een momentopname en geen standaard veldinventarisatie waarbij meerdere veldrondes in een seizoen worden uitgevoerd. Een quickscan geeft daardoor een beperkter beeld dan een standaard veldinventarisatie. Omdat het onderzoek een momentopname betreft, kan geen rekening worden gehouden met de dynamische aspecten van natuur, zoals migratie en kolonisatie door soorten en veranderd terreingebruik en –beheer na afloop van het onderzoek.

### *1.2.2. Uitvoer onderzoek*

Op 21 december 2020 is een bezoek gebracht aan het plangebied en directe omgeving. Gedurende het veldbezoek is gelet op de mogelijke aanwezigheid van beschermde en bedreigde soorten en de indirecte aanwezigheid in de vorm van sporen (verblijfplaatsen, wissels, pootafdrukken en dergelijke). Er is gebruik gemaakt van een verrekijker en fotocamera. De weersomstandigheden waren bewolkt, regenachtig, 9°C (KNMI, z.d.).

Tijdens het onderzoek waaruit dit rapport is voortgekomen is niet alleen gelet op flora en fauna binnen de contouren van het plangebied, maar ook op beschermde flora en fauna in de nabije omgeving. Verder is aan de hand van verspreidingsatlassen en andere standaardwerken nagegaan welke bijzondere planten- en diersoorten er voor kunnen komen in het plangebied.

## 2. Wetgeving

De Wnb regelt de bescherming van in het wild voorkomende planten en dieren en de bescherming van gebieden. In de wet is onder meer bepaald dat beschermde dieren niet gedood, gevangen of verontrust mogen worden en beschermde planten niet geplukt, uitgestoken of verzameld. Daarnaast is het niet toegestaan om de directe leefomgeving van beschermde soorten, waaronder nesten en holen, te beschadigen, te vernielen of te verstoren (artikelen 3.1, 3.5 en 3.10). Bovendien dient iedereen voldoende zorg in acht te nemen voor alle in het wild levende planten en dieren (algemene zorgplicht, artikel 1.11).

De verbodsbepalingen, die handelingen die het voortbestaan van planten en diersoorten in gevaar kunnen brengen verbieden, is een belangrijk onderdeel van de Wnb. Deze verboden zorgen ervoor dat in het wild levende soorten zoveel mogelijk met rust worden gelaten. Deze verschillen per beschermingsgroep. De Wnb kent drie verschillende beschermingsregimes:

- Vogelrichtlijnsoorten;
- Habitatrichtlijnsoorten;
- Andere soorten.

De provincies hebben in haar verordeningen uit de lijst van 'andere soorten' diersoorten aangewezen waarvoor een vrijstelling geldt en dus geen ontheffing van verbodsbepalingen voor hoeft te worden aangevraagd. Deze lijst met vrijgestelde soorten is per provincie anders. De zorgplicht is wel van toepassing. Bij ruimtelijke plannen, met mogelijke gevolgen voor beschermde planten en dieren, is het verplicht om vooraf te toetsen of deze kunnen leiden tot overtreding van de verbodsbepalingen. Wanneer dat het geval dreigt te zijn, moet onderzocht worden of er maatregelen (mitigatie en/of compensatie) genomen kunnen worden om dit te voorkomen of om de gevolgen voor beschermde soorten te verminderen. Onder bepaalde voorwaarden geldt een vrijstelling of is het mogelijk van het bevoegd gezag ontheffing van de verbodsbepalingen te krijgen voor activiteiten op het gebied van ruimtelijke ontwikkeling en inrichting. Deze ontheffing wordt slechts verleend indien:

- Er geen bevredigend alternatief is;
- Er sprake is van een wettelijk belang;
- Geen afbreuk wordt gedaan aan een gunstige staat van instandhouding van de soort.

Zie Bijlage 1 voor het Wettelijk kader van de soortbescherming in de Wnb.

De Wnb beschermt ook een aantal planten en vissen die onder de Flora- en faunawet niet beschermd waren. Hiermee is rekening gehouden in onderliggende natuurtoets, zie verder in paragraaf 4.1 aanwezigheid beschermde soorten (Overheid, 2015).

### 3. Gebiedsomschrijving

#### 3.1. Huidig gebruik planlocatie en omgeving

De planlocatie ligt in het jonge ontginningslandschap. De gebieden die tot de jonge ontginningen worden gerekend bestonden omstreeks 1800 uit uitgestrekte heideterreinen met vennen, bossen, deels verveende hoogvenen en stuifzanden en vormden de in gemeenschappelijk bezit en gebruik zijnde gronden, die buiten de essen waren gelegen en als 'veld' werden aangeduid. Na de opkomst van de kunstmest (rond 1850) konden de gronden worden ontgonnen tot bouw- en grasland, aanvankelijk op de overgang van de "oude ontginningen" naar de velden. Er ontstond een rationeel ingericht agrarisch ontginningslandschap. Langs veelal rechte wegen ontstonden verspreid nieuwe agrarische bedrijven, waarbij de kavels in rechthoekige percelen werden opgedeeld. Reliëf en opgaande beplanting komen er nauwelijks voor. Tot de jonge ontginningen horen ook de lagere delen van de beekdalen (de "broeken"), die door verbetering van de af- en ontwatering in gebruik konden worden genomen. Op een aantal plaatsen in het jonge ontginningsgebied werd de voorkeur gegeven aan het planten van bos, voornamelijk naaldbout. Zo ontstond een aantal kleine en grote boscomplexen (Gemeente Haaksbergen, z.d.).

Het plangebied wordt omgeven door agrarisch percelen met verspreid staande boerderijen. Het agrarische gebied heeft een vrij open karakter met relatief weinig opgaand groen zoals bomenrijen en houtwallen. Het perceel wordt omsloten door graslandpercelen met ten noorden de N18 (Twenteroute) en ten oosten het dorp Haaksbergen.

Het onderzoeksgebied betreft agrarische grasperceel. Om het plangebied lopen diverse waterafvoersloten. Aan de noordzijde van de planlocatie ligt een houtwal.

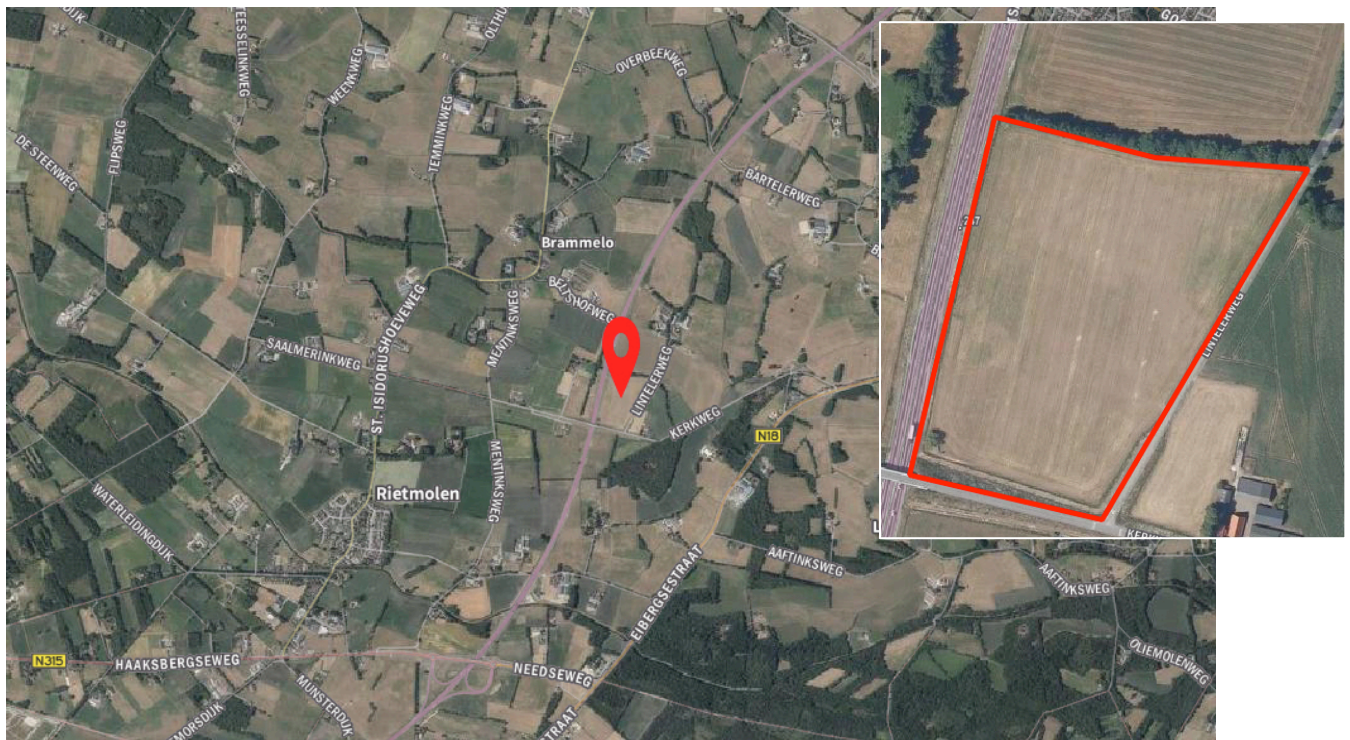

Afbeelding 1&2. Locatie plangebied (rood) (Pdok, z.d.)



### **3.2. Projectvoornemen**

Met de voorgenomen ontwikkelingen worden de agrarische percelen opnieuw ingericht met zonnepanelen. Ten behoeve van de reconstructie verdwijnt plaatselijk begroeiing, maar dit blijft beperkt tot de kruidlaag. De werkzaamheden zijn gepland na het verkrijgen van de benodigde vergunningen.

### 3.3. Foto impressie planlocatie



*Planlocatie agrarisch perceel*



*Kerkweg*



*Lintelerweg*



*Houtwal grenzend aan planlocatie*



*N18 (Twenteroute)*

## 4. Gebiedsbescherming

### 4.1. Natura 2000

Onderstaande informatie in paragraaf 4.1 is gebaseerd op de volgende informatiebronnen: (Rijksoverheid, 2019), (Ministerie van Landbouw, Natuur en Voedselkwaliteit, z.d.) & (Kadviewer, z.d.).

Natura 2000 is een Europees netwerk van beschermde natuurgebieden. In deze gebieden wordt de flora en fauna in combinatie met hun natuurlijke leefomgeving beschermd om de biodiversiteit in stand te houden of te verbeteren. Om te voorkomen dat de natuur in Europa zijn biodiversiteit verliest zijn de Vogelrichtlijn en de Habitatrichtlijn opgericht. Deze richtlijnen bestaan uit twee delen, namelijk de soorten- en gebiedsbescherming

Een project mag pas worden uitgevoerd als:

- De natuurlijke kenmerken van het gebied niet zullen worden aangetast;
- In geval van een negatieve impact een alternatief of milderende maatregelen worden voorzien die de negatieve impact tenietdoen;
- Indien alsnog tot uitvoering wordt besloten om dwingende redenen van groot openbaar belang, alle nodige compenserende maatregelen worden genomen om te waarborgen dat de algehele samenhang van Natura 2000 bewaard blijft.

Op circa zes kilometer ten zuidoosten van het plangebied ligt het dichtstbijzijnde Natura 2000-gebied, Buurserzand & Haaksbergerveen (gebiedsnummer 53).

#### Wijziging beleidsvoering:

Door het veranderen van de beleidsvoering m.b.t. tot het landelijk stikstof probleem wordt voor alle ruimtelijke ontwikkelingen gebruik gemaakt van de beslisboom. Voor alle "nieuwe" ontwikkelingen moet een AERIUS-berekening worden uitgevoerd. Uit de AERIUS-berekening zal blijken of met de voorgenomen ontwikkeling de stikstof depositie toeneemt. Als de uitkomst hiervan nul Mol/ha/jaar is kan een vergunning worden verleend. Als de stikstof uitstoot toeneemt moet deze berekening worden voorgelegd aan bevoegd gezag (provincie Overijssel). Deze zal besluiten of er een vergunning voor de voorgenomen werkzaamheden benodigd is. U dient de gemeente te raadplegen of een AERIUS-berekening uitgevoerd dient te worden.

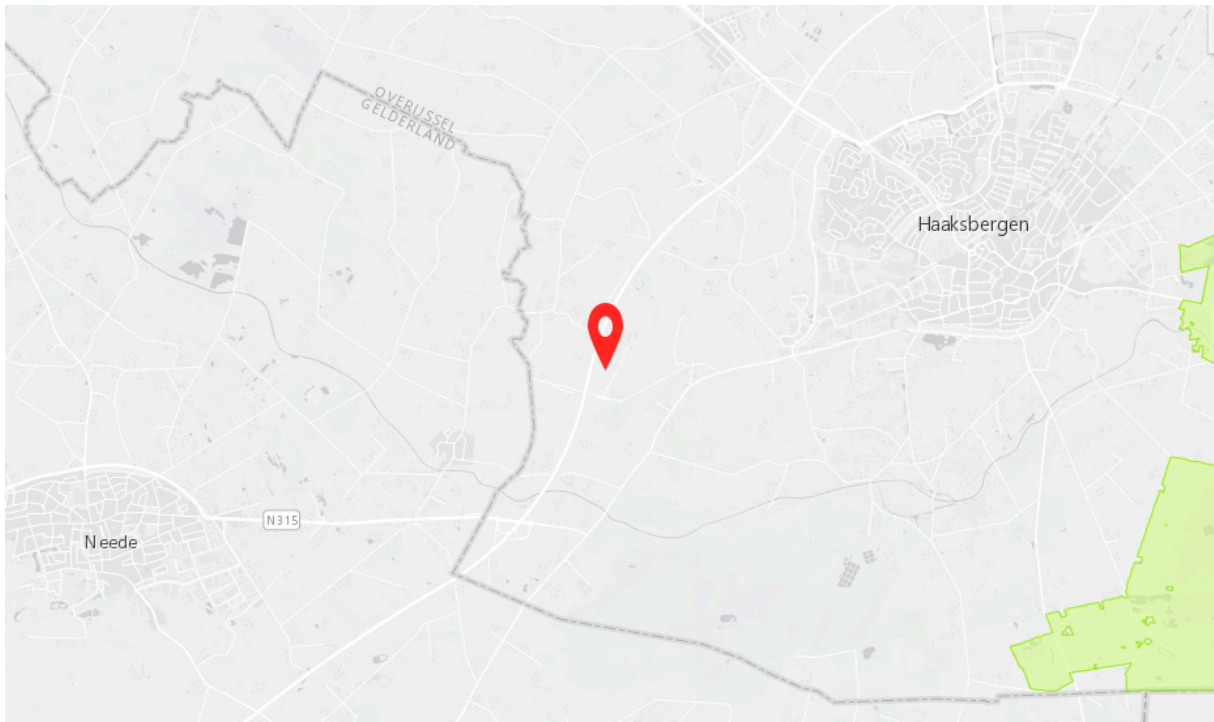

Afbeelding 3. Locatie plangebied (rood) N2000 (groen)

#### **4.2. Natuur Netwerk Nederland (NNN) & Zone Ondernemen met Natuur en Water (Zone ONW)**

Het NNN is een Nederlands netwerk van bestaande en nieuwe natuurgebieden. Het netwerk moet natuurgebieden beter met elkaar en de omringende agrarische gebieden verbinden. Door de natuurgebieden samen te brengen wordt er voor een groot samenhangend netwerk gezorgd. Grotere natuurgebieden zijn beter bestand tegen negatieve milieu-invloeden. De gebieden zijn gevarieerder en er kunnen meerdere planten en dieren leven, daarnaast wordt de verspreiding hierdoor makkelijker (Rijksoverheid, z.d.).

De planlocatie ligt niet binnen de begrenzing van het NNN. De dichtstbijzijnde gebieden betreft het aanwezige groengebied op circa 700 meter ten oosten van de planlocatie. Grenzend aan het NNN ligt het Zone ONW, de Zone ONW is globaal begrensd. Hier is het beleid gericht op het creëren van ruimte voor economische ontwikkelingen zoals de landbouw, recreatie en natuur gebonden woon- en werklocaties (bijvoorbeeld nieuwe landgoederen) (Provincie Overijssel, z.d.).



Afbeelding 4. Locatie plangebied (rood) NNN (groen) Zone ONW (groen gestippeld) (Provincie Overijssel, z.d.) (Nationaal georegister, z.d.)

#### 4.3. Weidevogelgebied

Met betrekking tot het weidevogel- en korhoengebied en beschermde landschapselementen geldt dat de planlocatie buiten de bufferzone of weidevogel- en korhoengebieden ligt. Deze bufferzone ligt in een straal van 5 kilometer om het weidevogelgebied heen. De bufferzone van het weidevogel- en korhoengebied ligt op circa 14 kilometer ten noorden van de planlocatie (Nationaal georegister, z.d.).

## 5. Beschermde flora en fauna

### 5.1. Flora

Het onderzoek heeft plaatsgevonden in een voor flora minder geschikte periode, waardoor een deel van de kruidlaag niet herkenbaar meer aanwezig is.

Het terrein bestaat uit een agrarisch grasperceel. Om het gehele perceel liggen waterafvoersloten. Het agrarische perceel en de waterafvoersloten worden intensief onderhouden. Ten noorden van de planlocatie is een houtwal aanwezig, het betreft een relatief jonge houtopstand. In de boomlaag staan soorten als zwarte els, ruwe berk en zomereik. In de struiklaag staat verspreid bosplantsoen. De kruidlaag is grotendeels vergrast.

#### *Beschermde- en monumentale bomen*

De gemeente Haaksbergen heeft een gemeentelijke bomenlijst opgesteld waarop beschermde- en monumentale bomen staan vernoemd. Uit deze lijst is gebleken dat er geen beschermingswaardige bomen op de planlocatie en de directe omgeving aanwezig zijn (Gemeente Haaksbergen, 2015).

#### *Effectenbeoordeling*

Binnen het onderzoeksgebied zijn geen beschermde planten aangetroffen. Recente waarnemingen van beschermde plantensoorten ontbreken eveneens. In combinatie met de voedselrijke omstandigheden in de omgeving en het ontbreken van zeer specifieke biotopen waar beschermde planten worden aangetroffen, is aanwezigheid van beschermde vaatplanten uit te sluiten. Nader onderzoek naar vaatplanten is niet nodig.

### 5.2. Zoogdieren

Onder zoogdieren worden hier bedoeld alle grond- en boomgebonden zoogdieren met uitzondering van vleermuizen.

#### *Beschermde soorten*

##### Kleine marterachtigen: Bunzing, hermelijn en wezel

De bunzing en hermelijn komen voor in allerlei verschillende landschapstypen, de voorkeur gaat uit naar een kleinschalig landschap met voldoende schuilmogelijkheden. Dit kunnen oeverbegroeiingen, droge sloten, heggen, houtwallen, bosranden en akkerranden zijn, maar ook meer waterrijke gebieden zoals rietvelden of moerasgebieden. Daarnaast komen deze soorten voor in vrij open terreinen, zoals weidegebieden met sloten. Vooral in de winter komt de bunzing ook wel in de buurt van boerderijen voor daar kunnen ze tussen stobalen en op hooizolders warm blijven, en muizen en ratten bemachtigen (Zoogdierverseniging, z.d.) (Zoogdierverseniging, z.d.). Wezels leven bij voorkeur in open, droge natuur- en cultuurlandschap (Rd) maar verder in veel verschillende biotopen (zoals bossen, duinen, wei- en akkerland). Meestal in droger gebied dan de hermelijn. Echter overal waar woelmuizen ontbreken, ontbreekt ook de wezel. Ze zoeken graag dekking op, bijvoorbeeld bij bosschages, houtstapels of heggen. Ook bewonen ze vaak oude holen van muizen, ratten en konijnen die bekleed wordt met veren of haren van prooidieren. Goede schuilmogelijkheden en de aanwezigheid van voldoende geschikt voedsel zijn de enige eisen die de wezel aan zijn omgeving stelt (Zoogdierverseniging, z.d.).

De houtwal grenzend aan de planlocatie betreft een relatief jonge houtopstand en biedt weinig dekking voor kleine marterachtigen. Soorten als kleine marterachtigen worden niet verwacht.

### *Algemene soorten*

Algemeen voorkomende zoogdierensoorten zoals huismuis, huisspitsmuis, haas en ree komen hoogstwaarschijnlijk wel in en rond het plangebied voor. Deze soorten zijn niet beschermd of staan op de vrijstellingslijst van de provincie Overijssel.

### *Effectenbeoordeling*

#### *Algemene soorten*

De werkzaamheden kunnen tot negatieve effecten op deze soorten leiden, bijvoorbeeld door de aantasting van holen en gangenstelsels. Omdat een vrijstelling bij ruimtelijke ontwikkeling en inrichting geldt, moet alleen rekening gehouden worden met de algemene zorgplicht die voor alle planten en dieren geldt.

Aantasting van vaste verblijfplaatsen van beschermde soorten is niet aan de orde, daar het plangebied niet beschikt over een geschikt leefgebied en doordat de locatie buiten het bekende verspreidingsgebied valt. Significante verslechtering van (potentieel) leefgebied is geen sprake. Nader onderzoek naar beschermde soorten is niet aan de orde.

### **5.3. Vleermuizen**

Tijdens de veldinventarisatie is de potentie onderzocht van het plangebied voor vleermuizen en is gelet op sporen. Verblijfplaatsen van vleermuizen bevinden zich in holten van bomen en besloten of donkere ruimten van kunstwerken, zoals gebouwen.

Er is onderzocht welke soorten redelijkerwijs of mogelijk te verwachten zijn aan de hand van het landschap, de omgeving en gekend verspreidingsbeeld. Daarna is onderzocht welke functies voor vleermuizen mogelijk voorkomen. Als richtlijn is hiervoor de checklist van het huidig geldende vleermuisprotocol (2017, 2021) aangehouden. Het gaat om voor vleermuis van belang zijnde objecten die door de beoogde activiteit of plan, in relevante mate worden aangetast. Foerageergebied en vliegroutes zijn alleen beschermd als ze essentieel zijn voor het goede voortbestaan van de soort ter plaatse (Netwerk Groene Bureaus, 2020) (Vleermuizen- Alle soorten van Europa en Noordwest-Afrika, 2011).

#### *Verblijfplaatsen*

Op de planlocatie zijn geen bomen aanwezig die worden gekapt. De ruimtelijke ontwikkeling heeft geen negatief effect op mogelijke verblijfplaatsen van deze soort.

#### *Foerageergebied en vlieg- en mitigatieroutes*

Boven het plangebied wordt mogelijk gefoerageerd door vleermuizen. Hier is echter geen sprake van een foerageergebied dat van essentieel belang is voor vleermuizen. In de directe omgeving zijn vele vergelijkbare en meer geschikte locaties aanwezig. Daarnaast blijft tijdens en na de ruimtelijke ontwikkeling het plangebied geschikt als foerageergebied. Het plangebied vormt geen schakel als vlieg- en mitigatieroute.

#### *Licht*

Met de nieuwe inrichting moet rekening worden gehouden met kunstmatige lichtbronnen om lichtverstoring te voorkomen. Dit betekent dat de plaatsing, de intensiviteit en de stralingsrichting van buitenlampen zodanig moet zijn dat er geen verstoring van strooilicht plaatsvindt. Werk met vleermuisvriendelijke verlichting en maak de verlichting dynamisch. Te allen tijde moet de verlichting naar beneden gericht zijn om verstoring door middel van strooilicht te voorkomen.

### *Effectenbeoordeling*

Op basis van het veldbezoek is de inschatting dat de vleermuizen geen gebruik maken van de agrarische percelen. Nader onderzoek en/of ontheffing aanvragen is niet nodig.

#### **5.4. Vogels**

##### *Vogels met jaarrond beschermde verblijfplaats*

Tijdens het onderzoek zijn er geen horsten, roekenkolonie of geschikte (oude) kraaiennesten aangetroffen in het plangebied en nabije omgeving.

##### *Overige broedvogels*

De omgeving van het plangebied is geschikt voor algemene broedvogels. Het plangebied biedt mogelijkheden voor nestlocaties. Tijdens de inventarisatie zijn geen nesten, nestactiviteiten en/of nestrestanten aangetroffen.

##### *Effectenbeoordeling*

De ruimtelijke ontwikkeling zal derhalve niet leiden tot verstoring, aantasting of vernieling van jaarrond beschermde rust- of voorplantingsplaatsen van vogels.

Voor alle beschermde, inheemse (ook de algemeen voorkomende) vogelsoorten geldt vanuit de WnB een verbod op handelingen die nesten of eieren beschadigen of verstoren. Ook handelingen die een vaste rust- of verblijfplaats van beschermde vogels verstoren zijn niet toegestaan. In de praktijk betekent dit dat versturende werkzaamheden bij voorkeur buiten het broedseizoen\* moeten plaatsvinden.

*\*In het kader van de Wnb wordt voor het broedseizoen geen standaardperiode gehanteerd. Van belang is of een broedgeval verstoord wordt, ongeacht de datum. Globaal gaat het echter om de periode van 15 maart tot 15 juli.*

#### **5.5. Overige soorten**

Het ontbreekt aan een geschikt leefgebied voor zwaardere beschermde soorten (amfibieën, reptielen, vissen en ongewervelden) en dergelijke soorten komen dan ook met zekerheid niet voor op de planlocatie.

Algemene soorten komen hoogstwaarschijnlijk wel in en rond het plangebied. Herkomst is terug te voeren op aanwezige waterafvoersloten. Deze soorten zijn niet beschermd of staan op de vrijstellingslijst van de provincie Overijssel.

##### *Effectenbeoordeling*

Het vóórkomen van beschermde soorten uit overige soortgroepen (amfibieën, reptielen, vissen en ongewervelden) is op voorhand uitgesloten wegens het ontbreken van geschikt leefgebied en doordat de locatie buiten het bekende verspreidingsgebied valt. Negatieve effecten op beschermde soorten uit overige soortgroepen zijn derhalve op voorhand uit te sluiten. Een ontheffing of nader onderzoek naar deze soorten is niet noodzakelijk.



## 6. Conclusies

### 6.1. Overzicht van de bevindingen

<b>Gebiedsbescherming</b>	<b>Aanwezigheid</b>	<b>Effecten</b>	<b>Aanbeveling</b>
Natura 2000 - zuurgevoeligheid	habitat/soorten	mogelijk	AERIUS-berekening Overleg bevoegd gezag
Overige onderdelen NNN	n.v.t.		

<b>Soortgroepen</b>	<b>Aanwezigheid</b>	<b>Effecten</b>	<b>Aanbevelingen</b>
Flora – beschermde soorten	niet	geen	geen
Beschermde- en monumentale bomen	niet	geen	geen
Zoogdieren – beschermde soorten	niet	geen	geen
Zoogdieren – vrijgestelde soorten	mogelijk	mogelijk	zorgplicht
Vleermuizen – verblijfplaatsen	niet	geen	geen
Vleermuizen – vlieg/foerageerroute	mogelijk	geen	geen, mits.. <sup>1</sup>
Vogels – jaarrond beschermde nesten	niet	geen	geen
Vogels – algemene broedvogels	mogelijk	beperkt	zorgplicht
Amfibieën/vissen – beschermde soorten	niet	geen	geen
Amfibieën/vissen – vrijgestelde soorten	mogelijk	geen	geen
Reptielen/ongewervelden – besch. soort	niet	geen	geen
Reptielen/ongewervelden – vrijgest. soort	mogelijk	beperkt	zorgplicht

<sup>1</sup>= mits beperkt met lichtbelasting wordt omgegaan

## 6.2. Aanbevelingen

### *Gebiedsbescherming*

- Natura 2000: Wijziging beleidsvoering:  
Voer een AERIUS-berekening uit om aan te bepalen of met de nieuwe ontwikkeling/inrichting negatieve effecten op Natura 2000 gebied plaatsvinden. Uit de AERIUS-berekening zal blijken of met de voorgenomen ontwikkeling de stikstof depositie toeneemt. Als de uitkomst hiervan nul mol/ha/jaar is kan een vergunning worden verleend. Als de stikstof uitstoot toeneemt moet deze berekening worden voorgelegd aan bevoegd gezag (provincie Overijssel). Deze zal besluiten of er een vergunning voor de voorgenomen werkzaamheden benodigd is.

### *Fauna*

- Effecten op beschermde soorten en soortgroepen waarvoor geen vrijstelling geldt, zijn uitgesloten omdat er geen aanwijzingen zijn dat dergelijke soorten binnen invloedssfeer van de werkzaamheden voorkomen;
- Tijdens het broedseizoen zijn broedgevallen van algemene broedvogels in de omgeving van het plangebied te verwachten. Bezette nesten mogen nooit vernield worden. Verstoring is alleen toegestaan wanneer deze geen invloed heeft op de overleving van ouders en jongen. De piek van het broedseizoen ligt in de periode half maart-half juli, maar eerdere en latere broedgevallen komen voor;

### *Zorgplicht*

- Ten aanzien van alle dieren en planten (beschermd of niet beschermd) geldt dat men zich dient te houden aan de algemene zorgplicht. Dit houdt in dat nadelige gevolgen voor flora en fauna naar redelijkheid zoveel mogelijk voorkomen moeten worden;

### *Overige*

- Wanneer tijdens werkzaamheden toch beschermde soorten worden aangetroffen dienen werkzaamheden tijdelijk te worden stilgelegd en wordt contact opgenomen met een inzake deskundige. Overleg met de deskundige moet duidelijk maken hoe met de ontstane situatie kan worden omgegaan;
- Goedgekeurde gedragscode, ruimtelijke ontwikkeling van de Koninklijke Vereniging Stadswerk Nederland kan worden toegepast tijdens de werkzaamheden. Hierin wordt beschreven hoe om te gaan met o.a. de algemene zorgplicht. Wel moet er een kanttekening worden geplaatst, als basis van de gedragscode ligt de Flora- en faunawet. De gedragscode is recent aangepast, status in ontwerp goedgekeurd. Wanneer de nieuwe gedragscode is goedgekeurd kan deze worden gebruikt. (Koninklijke Vereniging Stadswerk Nederland, 2014)
  - In ontwerp goedgekeurde gedragscodes  
Koninklijke Vereniging Stadswerk Nederland heeft een vernieuwde gedragscode opgesteld voor de ruimtelijke ontwikkeling of inrichting en bestendig beheer of onderhoud. De gedragscode kan worden toegepast tijdens de voorbereidende en uitvoerende werkzaamheden op locaties met wettelijk beschermde soorten. De gedragscode geeft invulling aan aantoonbaar zorgvuldig handelen. Behoud en herstel van biodiversiteit staat hierin centraal (Koninklijke Vereniging Stadswerk Nederland, 2020).

## **7. Kwaliteitsborging- en geldigheid**

Door de inzet van deskundigen op gebied van ecologie en landelijk geaccepteerde onderzoeksmethoden is de kwaliteit van het onderzoek zoveel mogelijk gewaarborgd. Otte Groenadvies hanteert de richtlijnen van het Netwerk Groene Bureaus en de richtlijnen uit de soorten- standaarden/kennisdocumenten van RVO/BIJ12. Toetsing van de aanpak en uitwisseling van ervaringen met gemeente/provincie en collega-onderzoekers vindt plaats op regelmatige basis.

Garanties over aan-/afwezigheid van planten en dieren is niet te geven. Daarvoor is de aard en de opzet van een quickscan niet toereikend. Daarbij is het een eenmalige momentopname en houdt het geen rekening met de dynamische aspecten van natuur, zoals migratie en kolonisatie door soorten en veranderingen in terreingebruik en beheer. De geldigheidsduur van de rapportage bedraagt voor de zwaarder beschermde soorten maximaal 3 jaar.

## Bibliografie

- Gemeente Haaksbergen. (2015, Oktober 27). *Gemeentelijke bomenlijst*. Opgeroepen op 21 December 2020, van [https://www.haaksbergen.nl/Docs/Inwoners/Wonen/Gemeentelijke\\_Monumentenlijst.pdf](https://www.haaksbergen.nl/Docs/Inwoners/Wonen/Gemeentelijke_Monumentenlijst.pdf)
- Gemeenten Haaksbergen en Hof van Twente. (2005, Mei). *Landschapsontwikkelingsplan Haaksbergen en Hof van Twente*. Opgeroepen op 21 December 2020, van [https://www.hofvantwente.nl/fileadmin/files/hofvantwente/inwoners/buitengebied/LOP\\_vastgesteld\\_eindrap\\_p\\_mei\\_2005.pdf](https://www.hofvantwente.nl/fileadmin/files/hofvantwente/inwoners/buitengebied/LOP_vastgesteld_eindrap_p_mei_2005.pdf)
- Helversen, D. &. (2011). *Vleermuizen- Alle soorten van Europa en Noordwest-Afrika*. Tirion Natuur.
- Kadviewer. (z.d.). *Online kaarten*. Opgeroepen op 21 December 2020, van <https://kadviewer.map5.nl>
- KNMI. (z.d.). Opgeroepen op december 21, 2020, van <https://www.knmi.nl/nederland-nu/weer/waarnemingen>
- Koninklijke Vereniging Stadswerk Nederland. (2020, Juli 7). *Gedragscode Soortenbescherming voor gemeenten*. Opgeroepen op 21 December 2020, van <https://www.rvo.nl/sites/default/files/2020/08/Gedragscode%20SW%20EIndconcept%20200709%20v1.0.pdf>
- Koninklijke Vereniging Stadswerk Nederland. (2014, Oktober 22). *Gedragsvode Flora- en faunawet bestendig beheer en onderhoud groenvoorzieningen*. Opgeroepen op 21 December 2020, van <https://www.rvo.nl/sites/default/files/2020/06/Gedragscode%20Flora-%20en%20faunawet%20Stadswerk.pdf>
- Ministerie van Landbouw, Natuur en Voedselkwaliteit. (z.d.). *Natura 2000 gebieden*. Opgeroepen op 21 December 10, 2020, van <https://www.synbiosys.alterra.nl/natura2000/googlemapszoek2.aspx>
- Nationaal georegister. (z.d.). *Online kaarten*. Opgeroepen op 21 December 2020, van <https://www.nationaalgeoregister.nl/geonetwork/srv/dut/catalog.search#/map>
- Netwerk Groene Bureaus. (2020, Oktober 28). *Vleermuisprotocol 2021*. Opgeroepen op 21 December 5, 2020, van <https://www.netwerkgroenebureaus.nl/werken-aan-kwaliteit/werken-aan-kwaliteit/vleermuisprotocol>
- Overheid. (2015, December 16). *Wet Natuurbescherming*. Opgeroepen op 21 December 13, 2020, van <https://wetten.overheid.nl/BWBR0037552/2019-10-01>
- Pdok. (z.d.). *Online kaarten*. Opgeroepen op 21 December 2020, van <https://www.pdok.nl/viewer/>
- Provincie Overijssel. (z.d.). *Natuurnetwerk Nederland*. Opgeroepen op 21 December 2020, van [https://services.geodataoverijssel.nl/viewer/layer/B46\\_natuur\\_en\\_landschap/B46\\_Natuurnetwerk\\_Nederland](https://services.geodataoverijssel.nl/viewer/layer/B46_natuur_en_landschap/B46_Natuurnetwerk_Nederland)
- Rijksoverheid. (2019, Oktober 19). *Beslisboom: Toestemmingsverlening stikstofdepositie bij nieuwe activiteiten*. Opgeroepen op 21 December 10, 2020, van <https://www.rijksoverheid.nl/documenten/publicaties/2019/10/12/beslisboom-toestemmingverlening-stikstofdepositie-bij-nieuwe-activiteiten>
- Rijksoverheid. (z.d.). *Natuur Netwerk Nederland*. Opgeroepen op 21 December 2020, van <https://www.rijksoverheid.nl/onderwerpen/natuur-en-biodiversiteit>
- Zoogdiervereniging. (z.d.). Opgeroepen op December 21, 2020, van <https://www.zoogdiervereniging.nl/zoogdiersoorten/bunzing>

*Zoogdiervereniging*. (z.d.). Opgeroepen op December 21, 2020, van Hermelijn:

<https://www.zoogdiervereniging.nl/zoogdiersoorten/hermelijn>

*Zoogdiervereniging*. (z.d.). Opgeroepen op December 21, 2020, van

<https://www.zoogdiervereniging.nl/zoogdiersoorten/wezel>

# Bijlage

## BIJLAGE 1: WETTELIJK KADER WET NATUURBESCHERMING – SOORTBESCHERMING

De Wnb is op 1 januari 2017 in werking getreden. De wet is in de plaats gekomen van de Natuurbeschermingswet 1998, de Flora- en faunawet en de Boswet. De wet is ingedeeld in hoofdstukken en kent een algemeen deel (hoofdstuk 1), delen over Natura 2000-gebieden (hoofdstuk 2), soorten (hoofdstuk 3), houtopstanden, hout en houtproducten (hoofdstuk 4), verder delen die gaan over vrijstellingen, beschikkingen en verplichtingen (hoofdstuk 5), financiële bepalingen (hoofdstuk 6), handhaving (hoofdstuk 7), overige bepalingen (hoofdstuk 8) en tot slot een beschrijving van het overgangsrecht (hoofdstuk 9) en een beschrijving van de wijziging van overige wetten (hoofdstuk 10). In navolgende paragrafen is een samenvattende beschrijving van het onderdeel soortbescherming gegeven, wat relevant is voor onderliggende toetsing (Overheid, 2015).

### Categorieën

De wet maakt onderscheid in drie categorieën van beschermde soorten, namelijk:

- Vogelrichtlijnsoorten
- Habitatrichtlijnsoorten
- Andere soorten

#### Vogelrichtlijnsoorten

Alle van nature in Nederland in het wild levende vogels van soorten als bedoeld in artikel 1 van de Vogelrichtlijn zijn in Nederland beschermd. De soorten van artikel 1 van Vogelrichtlijn zijn alle vogelsoorten die op het Europese grondgebied van de lidstaten van de EU voorkomen. Het deel daarvan dat van nature in Nederland voorkomt, is dus beschermd (art. 3.1 lid 1).

#### Habitatrichtlijnsoorten

In deze categorie vallen alle in het wild levende dieren zoals genoemd in:

- bijlage IV, onderdeel a, bij de Habitatrichtlijn,
- bijlage II bij het Verdrag van Bern of;
- bijlage I bij het Verdrag van Bonn; (art. 3.5 lid 1) en (in hun natuurlijke verspreidingsgebied) planten van soorten, genoemd in:
- bijlage IV, onderdeel b, bij de Habitatrichtlijn of;
- bijlage I bij het Verdrag van Bern; (art. 3.5, lid 5)

De bijlagen zijn zeer uitgebreid en er staan ook veel soorten in genoemd die van nature niet in Nederland voorkomen.

#### Andere soorten

Naast de soorten waarvan de bescherming op Europees niveau verplicht is gesteld, is er ook een aantal soorten op nationaal niveau beschermd. Dit is dus een “nationale kop” op de Europese bescherming. Het gaat hierbij om soorten die zeer zeldzaam en/of bedreigd zijn en waarvan het duurzaam voortbestaan niet is verzekerd als er geen beschermingsmaatregelen worden getroffen. De soorten waar het om gaat zijn opgenomen op de bijlage bij de wet (art. 3.10, lid 1 onder a en c).

**Verbodsbepalingen** Ten aanzien van vogels verbiedt de wet het opzettelijk doden of vangen (art. 3.1 lid 1), het opzettelijk vernielen van nesten, rustplaatsen en eieren (art. 3.1 lid 2), het rapen of onder zich hebben van eieren (art. 3.1 lid 3) en het opzettelijk storen van vogels (art. 3.1 lid 4). Het verbod tot opzettelijk storen geldt

niet in het geval de storing niet van wezenlijke invloed is op de staat van instandhouding van de desbetreffende vogelsoort (art. 3.1 lid 5).

Ten aanzien van de overige Europees beschermde diersoorten verbiedt de wet het opzettelijk doden of vangen (art 3.5 lid 1), het opzettelijk verstoren (art 3.5 lid 2), het opzettelijk vernielen of rapen van eieren (art 3.5 lid 3) en het beschadigen of vernielen van voortplantingsplaatsen of rustplaatsen (art 3.5 lid 4). Ten aanzien van de Europees beschermde plantensoorten verbiedt de wet het opzettelijk plukken en verzamelen, afsnijden, ontwortelen en vernielen (art 3.5 lid 5).

Ten aanzien van de nationaal beschermde diersoorten geldt slechts een verbod op het opzettelijk doden of vangen (art 3.10 lid 1 onder a) en het opzettelijk beschadigen of vernielen van voortplantingsplaatsen of rustplaatsen (art 3.10 lid 1 onder b). Ten aanzien van de nationaal beschermde plantensoorten geldt een verbod op het opzettelijk plukken en verzamelen, afsnijden, ontwortelen of vernielen (art 3.10 lid 1 onder c).

### **Gedragscodes, vrijstellingen en ontheffingen**

#### Gedragscode

De in het voorgaande beschreven verbodsbepalingen zijn niet van toepassing op handelingen die zijn beschreven in en aantoonbaar worden uitgevoerd volgens een door de minister van EZ vastgestelde gedragscode (art. 3.31 lid 1). Het moet dan gaan om handelingen die plaatsvinden in het kader van:

- a. een bestendig beheer of onderhoud aan vaarwegen, watergangen, waterkeringen, waterstaatswerken, oevers, vliegvelden, wegen, spoorwegen of bermen, of in het kader van natuurbeheer;
- b. een bestendig beheer of onderhoud in de landbouw of de bosbouw;
- c. een bestendig gebruik;
- d. ruimtelijke ontwikkeling of inrichting.

#### Vrijstelling

Provinciale staten en de minister van EZ kunnen vrijstelling verlenen van de verbodsbepalingen (art 3.3 lid 2- 4; 3.8 lid 2-5, 3.10 lid 2). Voor zover het gaat om de hiervoor beschreven verbodsbepalingen, kan in het kader van ruimtelijke ontwikkeling en inrichting een ontheffing worden verleend op de verbodsbepalingen van artikel 3.1, 3.5 en 3.10, dus ten aanzien van alle beschermde soorten. Een vrijstelling mag alleen worden verleend wanneer aan bepaalde voorwaarden is voldaan. Deze zijn gelijk aan de voorwaarden waaronder een ontheffing verleend kan worden (zie hieronder).

Voor welke soorten een vrijstelling geldt, verschilt per bevoegd gezag (ministerie van EZ en de afzonderlijke provincies). De lijst met vrijgestelde soorten van het ministerie is alleen van toepassing op handelingen waarvoor de minister van EZ het gevoegd gezag is. Voor handelingen waarvoor Gedeputeerde Staten het bevoegd gezag zijn, geldt de vrijstellingslijst van de betreffende provincie.

#### Ontheffing

Voor soorten waarvoor (in de betreffende provincie) geen vrijstelling geldt, moet wanneer niet volgens een gedragscode wordt gewerkt een ontheffing worden aangevraagd wanneer er een handeling wordt uitgevoerd waardoor een verbodsbepalingen van artikel 3.1, 3.5 of 3.10 van de Wnb wordt overtreden (art 3.3 lid 1,3; 3.8 lid 1,3, 3.10 lid 2). Of deze ontheffing kan worden verleend, hangt af van of men kan voldoen aan de voorwaarden. Deze voorwaarden verschillen per categorie.

De eerste eis die wordt gesteld, is dat er geen andere bevredigende oplossing mag zijn. Dat betekent - ook in combinatie met de in artikel 1.11 beschreven zorgplicht - wanneer een overtreding redelijkerwijs te voorkomen is en ontheffing niet mogelijk is. De werkzaamheden moeten dan op zodanige wijze worden uitgevoerd dat er geen overtreding van de wet plaatsvindt. Te denken valt aan het kappen van bomen buiten het broedseizoen, of het afzetten van en het wegvangen van soorten in het werkgebied.

Verder kan een ontheffing alleen worden verleend wanneer is aangetoond dat er geen afbreuk wordt gedaan aan de gunstige staat van instandhouding van de betreffende soort. Daarnaast gelden er per categorie verschillende aanvullende voorwaarden.

Voor Vogelrichtlijnsoorten kan alleen een ontheffing worden verleend: (art 3.3 lid 4):

1. in het belang van de volksgezondheid of de openbare veiligheid;
2. in het belang van de veiligheid van het luchtverkeer;
3. ter voorkoming van belangrijke schade aan gewassen, vee, bossen, visserij of wateren;
4. ter bescherming van flora en/of fauna;
5. voor onderzoek of onderwijs, het uitzetten of herinvoeren van soorten, of voor de daarmee samenhangende teelt, of
6. om het vangen, het onder zich hebben of elke andere wijze van verstandig gebruik van bepaalde vogels in kleine hoeveelheden selectief en onder strikt gecontroleerde omstandigheden toe te staan.

Voor Habitatrichtlijnsoorten kan alleen een ontheffing worden verleend: (art 3.8 lid 5):

1. in het belang van de bescherming van de wilde flora of fauna of in het belang van de instandhouding van de natuurlijke habitats;
2. ter voorkoming van ernstige schade aan met name de gewassen, veehouderijen, bossen, visgronden, wateren of andere vormen van eigendom;
3. in het belang van de volksgezondheid, de openbare veiligheid of andere dwingende redenen van groot openbaar belang, met inbegrip van redenen van sociale of economische aard en met inbegrip van voor het milieu wezenlijke gunstige effecten;
4. voor onderzoek en onderwijs, repopulatie of herintroductie van deze soorten of voor de daartoe benodigde kweek, met inbegrip van de kunstmatige vermeerdering van planten, of
5. om het onder strikt gecontroleerde omstandigheden mogelijk te maken op selectieve wijze en binnen bepaalde grenzen een beperkt, bij de ontheffing of vrijstelling vastgesteld aantal van bepaalde dieren van de aangewezen soort te vangen of onder zich te hebben, onderscheidenlijk een beperkt bij de ontheffing of vrijstelling vastgesteld aantal van bepaalde planten van de aangewezen soort te plukken of onder zich te hebben.

Voor de andere soorten gelden de voorwaarden die gelden voor de overige Europees beschermde soorten, aangevuld met: (art 3.10 lid 2):

6. in het kader van de ruimtelijke inrichting of ontwikkeling van gebieden, daaronder begrepen het daarop volgende gebruik van het ingerichte of ontwikkelde gebied;
7. ter voorkoming van schade of overlast, met inbegrip van schade aan sportvelden, schietterreinen, industrieterreinen, kazernes of begraafplaatsen;
8. ter beperking van de omvang van de populatie van dieren, in verband met door deze dieren ter plaatse en in het omliggende gebied veelvuldig veroorzaakte schade of in verband met de maximale draagkracht van het gebied waarin de dieren zich bevinden;
9. ter voorkoming of bestrijding van onnodig lijden van zieke of gebrekkige dieren;
10. in het kader van bestendig beheer of onderhoud in de landbouw of bosbouw;
11. in het kader van bestendig beheer of onderhoud aan vaarwegen, watergangen, waterkeringen, waterstaatswerken, oevers, vliegvelden, wegen, spoorwegen of bermen, of in het kader van natuurbeheer;
12. in het kader van bestendig beheer of onderhoud van de landschappelijke kwaliteiten van een bepaald gebied, of
13. in het algemeen belang.

Aanhaken bij de Wet Algemene Bepalingen Omgevingsrecht (WABO)



Er kan voor worden gekozen geen ontheffing Wnb aan te vragen, maar de toestemming aan te laten haken bij de Omgevingsvergunning. In dat geval dient het betreffende onderzoek bijgevoegd te worden bij de aanvraag Omgevingsvergunning. Het bevoegd gezag voor de Omgevingsvergunning vraagt vervolgens een verklaring van geen bedenking (vvgb) aan bij het bevoegd gezag Wnb. De voorwaarden waaronder de vvgb wordt afgegeven maken vervolgens onderdeel uit van de Omgevingsvergunning.

Wanneer ervoor wordt gekozen de toestemming Wnb niet aan te laten haken, moet de ontheffing Wnb zijn aangevraagd voordat de Omgevingsvergunning wordt aangevraagd (Overheid, 2015).

*Dit document bevat rekenresultaten van AERIUS Calculator. Het betreft de hoogst berekende stikstofbijdragen per stikstofgevoelig Natura 2000-gebied, op basis van rekenpunten die overlappen met habitattypen en/of leefgebieden die aangewezen zijn in het kader van de Wet natuurbescherming, gekoppeld aan een aangewezen soort, of nog onbekend maar mogelijk wel relevant.*

*De berekening op basis van stikstofemissies gaat uit van de componenten ammoniak (NH<sub>3</sub>) en/of stikstofoxide (NO<sub>x</sub>).*

*Wilt u verder rekenen of gegevens wijzigen? Importeer de pdf dan in Calculator. Voor meer toelichting verwijzen wij u naar de website [www.aerius.nl](http://www.aerius.nl).*

## Berekening Situatie 1

- ▶ Kenmerken
- ▶ Samenvatting emissies
- ▶ Depositieresultaten
- ▶ Gedetailleerde emissiegegevens

Verdere toelichting over deze PDF kunt u vinden in een bijbehorende leeswijzer. Deze leeswijzer en overige documentatie is te raadplegen via:  
<https://www.aerius.nl/handleidingen-en-leeswijzers>.

# AERIUS CALCULATOR

## Contact

Rechtspersoon	Inrichtingslocatie
Pure Energie Zon B.V.	Kerkweg, 7482 NS Haaksbergen

## Activiteit

Omschrijving	AERIUS kenmerk	
Zonnepark N18 Eeltinkveld	Rz64izA1GUx7	
Datum berekening	Rekenjaar	Rekenconfiguratie
01 februari 2021, 15:00	2021	Berekend voor natuurgebieden

## Totale emissie

	Situatie 1
NOx	70,24 kg/j
NH <sub>3</sub>	< 1 kg/j

## Resultaten

Hectare met  
hoogste bijdrage  
(mol/ha/j)

Natuurgebied
Uw berekening heeft geen depositieresultaten opgeleverd boven 0,00 mol/ha/jr.

## Toelichting

Berekening in kader van aanleg Zonnepark N18 Eeltinkveld.

Locatie  
Situatie 1

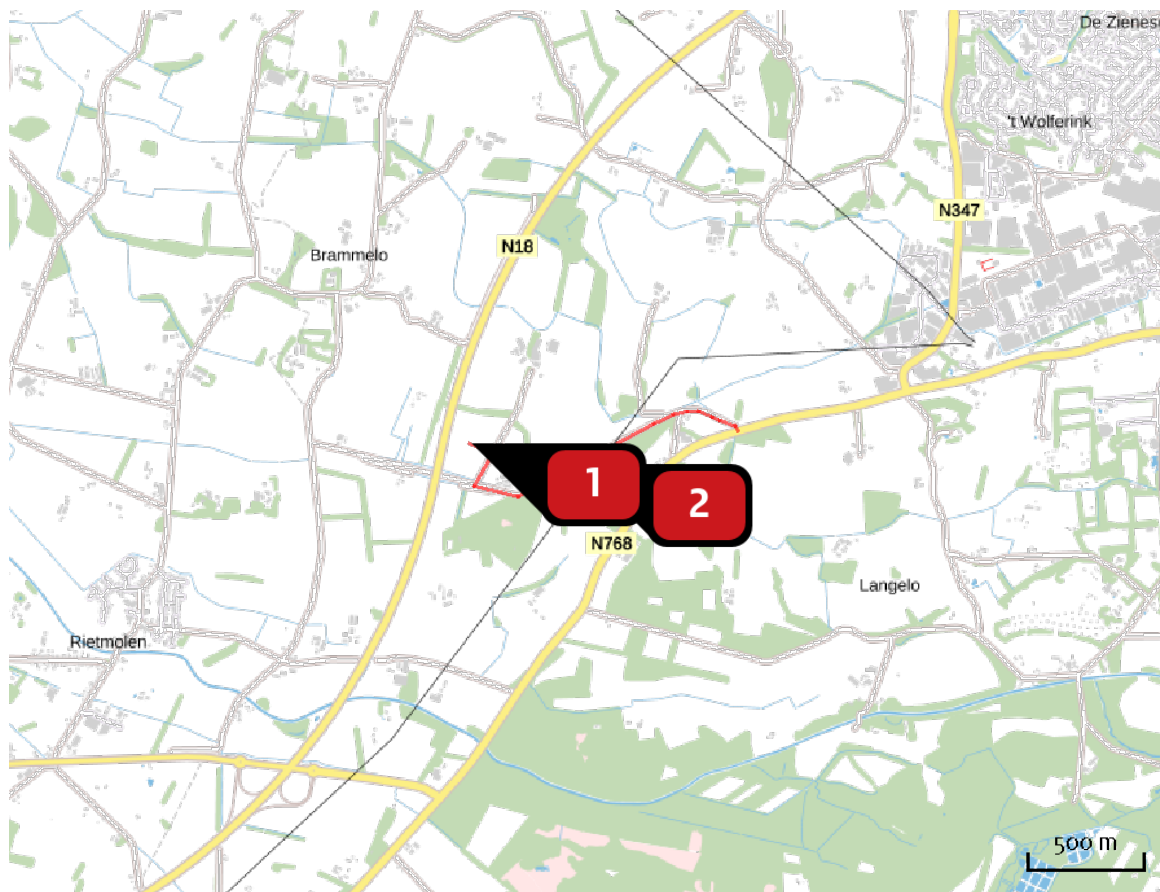

Emissie  
Situatie 1

Bron Sector		Emissie NH <sub>3</sub>	Emissie NO <sub>x</sub>
<b>1</b>	 Bron 1 Mobiele werktuigen   Bouw en Industrie	< 1 kg/j	49,60 kg/j
<b>2</b>	 Bron 2 Wegverkeer   Buitenwegen	< 1 kg/j	20,64 kg/j

Emissie  
(per bron)  
Situatie 1

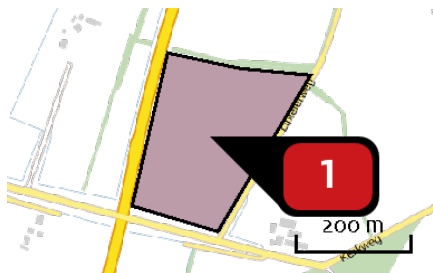

Naam  
Locatie (X,Y)  
NOx  
NH3

Bron 1  
243758, 462884  
49,60 kg/j  
< 1 kg/j

Voertuig	Omschrijving	Uitstoot hoogte (m)	Spreiding (m)	Warmte inhoud (MW)	Stof	Emissie
AFW	Heftruck/ minitrekker	4,0	4,0	0,0	NOx NH3	13,32 kg/j < 1 kg/j
AFW	Hijskraan	4,0	4,0	0,0	NOx NH3	9,66 kg/j < 1 kg/j
AFW	Graafmachine	4,0	4,0	0,0	NOx NH3	5,96 kg/j < 1 kg/j
AFW	Reach stacker	4,0	4,0	0,0	NOx NH3	13,23 kg/j < 1 kg/j
AFW	Minishovel	4,0	4,0	0,0	NOx NH3	2,08 kg/j < 1 kg/j
AFW	Palenrammer	4,0	4,0	0,0	NOx NH3	5,35 kg/j < 1 kg/j

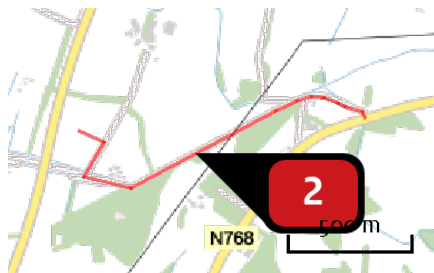

Naam **Bron 2**  
 Locatie (X,Y) **244215, 462793**  
 NOx **20,64 kg/j**  
 NH<sub>3</sub> **< 1 kg/j**

Soort	Voertuig	Aantal voertuigen	Stof	Emissie
Standaard	Licht verkeer	24,0 / etmaal	NOx NH <sub>3</sub>	3,38 kg/j < 1 kg/j
Standaard	Middelzwaar vrachtverkeer	10,0 / etmaal	NOx NH <sub>3</sub>	13,21 kg/j < 1 kg/j
Standaard	Zwaar vrachtverkeer	2,0 / etmaal	NOx NH <sub>3</sub>	4,04 kg/j < 1 kg/j

## Disclaimer

Hoewel verstrekte gegevens kunnen dienen ter onderbouwing van een vergunningaanvraag, kunnen er geen rechten aan worden ontleend. De eigenaar van AERIUS aanvaardt geen aansprakelijkheid voor de inhoud van de door de gebruiker aangeboden informatie. Bovenstaande gegevens zijn enkel bruikbaar tot er een nieuwe versie van AERIUS beschikbaar is. AERIUS is een geregistreerd handelsmerk in Europa. Alle rechten die niet expliciet worden verleend, zijn voorbehouden.

## Rekenbasis

Deze berekening is tot stand gekomen op basis van:

AERIUS versie 2020\_20201216\_c759386971

Database versie 2020\_20201216\_c759386971

Voor meer informatie over de gebruikte methodiek en data zie:

<https://www.aerius.nl/nl/factsheets/release/aerius-calculator-2020>

## Toelichting toetsing Wet natuurbescherming – Aanleg zonnepark N18 Eeltinkveld in Haaksbergen

Op 1 januari 2017 is de Wet natuurbescherming (Wnb) in werking getreden. De Wnb beschermt onder andere Natura 2000-gebieden. Activiteiten die in het kader van de aanleg van het zonnepark worden uitgevoerd, kunnen door de uitstoot van stikstof, negatieve effecten hebben op een Natura 2000-gebied. De dichtstbijzijnde rand van het zonnepark tot aan het Natura-2000 gebied Wierdense Veld ligt op ongeveer 5 kilometer afstand.

### **Voorgenomen werkzaamheden**

Voor de aanleg van het zonnepark (gedurende 4-6 maanden) worden mobiele werktuigen ingezet en ontstaan tijdens de aanleg extra vervoersbewegingen van verkeer naar de locatie. Deze mobiele werktuigen en verkeer stoten stikstof uit. Voor een zonnepark geldt dat er in de gebruiksfase vrijwel geen stikstof wordt uitgestoten. Hierdoor is de gebruiksfase niet meegenomen in de toetsing.

Pure Energie en Energiecoöperatie Haaksbergen (ECH) streven er naar om bij de aanleg van een zonnepark elektrische machines en mobiele werktuigen in te zetten. Hiertoe bestaat in ieder geval de mogelijkheid door de bij aannemers beschikbare elektrische minishovels en graafmachines. Daarnaast is de verwachting dat de komende jaren de ontwikkeling van elektrische mobiele werktuigen wordt doorgezet waardoor er meer mogelijkheden voor inzet van elektrische mobiele werktuigen zal komen.

Voor bepaalde werkzaamheden is de inzet van diesel aangedreven werktuigen momenteel nog noodzakelijk. Op basis van het voorgaande is verder inzichtelijk gemaakt welke werkzaamheden stikstofdepositie veroorzaken en of er effecten hiervan zijn op een Natura 2000-gebied.

### **Effecten werkzaamheden**

Om te bepalen of met de nieuwe ontwikkeling/inrichting negatieve effecten op een Natura 2000-gebied plaatsvindt is een berekening uitgevoerd met AERIUS calculator. De berekening is uitgevoerd aan de hand van de werklocaties, in te zetten voer- en werktuigen met benodigde draaiuren en het wegverkeer van en naar het terrein. De ingevoerde parameters voor mobiele werktuigen zijn bepaald aan de hand van een schatting van geschatte draaiuren per mobiel werktuig. De aantallen draaiuren zijn in samenwerking met een aannemer ingeschat op basis van aangeleverde gegevens en ervaring met projecten elders. De emissiefactoren per mobiel werktuig zijn de standaardwaarden zoals die door AERIUS worden bepaald. Voor het bouwjaar van de werktuigen is vanaf 2015 en jonger aangehouden.

Voor het wegverkeer van en naar het terrein is gekozen om te rekenen met een worstcase situatie waarbij sprake is van een aantal voertuigen per etmaal. In de praktijk zullen in een rekenjaar niet dagelijks deze aantallen voer- en werktuigen naar het terrein komen.



## Invoergegevens AERIUS

### Bron 1 - Mobiele werktuigen – Bouw en industrie

In te zetten mobiele werktuigen	Mobiel werktuig in Aerius*	Vermogen	Belasting	Draaiuren	Emissiefactor	Emissie NOx
Heftruck/mini-trekker	Ruw terrein vorkheftruck	100 kW	74 %	200 uren	0,9 g/kWh	13,32 kg/j
Hijskraan (plaatsen omvormers en inkoopstation)	Hijskraan	100 kW	69 %	140 uren	1,0 g/kWh	9,66 kg/j
Graafmachine	Graafmachine	60 kW	69 %	180 uren	0,8 g/kWh	5,96 kg/j
Reach Stacker	Verreiker**	250 kW	84 %	70 uren	0,9 g/kWh	13,23 kg/j
Minishovel	Bulldozer	60 kW	55 %	70 uren	0,9 g/kWh	2,08 kg/j
Palenrammer	Bulldozer	60 kW	55 %	180 uren	0,9 g/kWh	5,35 kg/j

\* Voer- en werktuigen hebben een bouwjaar vanaf 2015

\*\* Bouwjaar vanaf 2014

### Bron 2 – Wegverkeer – Buitenwegen – 1.500 meter

Voer- en werktuigen*	Aantal voertuigen p/etmaal	In file	Emissie NOx
Licht verkeer	24	0 %	3,38 kg/j
Middelzwaar vrachtverkeer	10	0 %	13,21 kg/j
Zwaar vrachtverkeer	2	0 %	4,04 kg/j

### Uitkomst berekening

De stikstofuitstoot tijdens de aanleg van het zonnepark leidt tot een depositie van 0,00 mol/ha/jaar. Zie hiervoor ook de rapportage AERIUS in de bijlage.

### Conclusie

De berekening laat zien dat de stikstofdepositie uitkomt op 0,00 mol/ha/jaar op habitattypen van Natura 2000-gebieden. Dit betekent dat er verder geen vergunning in het kader van de Wnb noodzakelijk is.