

## NOTITIE

Onderwerp: Milieuafweging Meijersgaardenweg 23-Z  
Auteur: Jeffrey Langejans, Niels Broekhuis en Simone van Capelle  
Datum: 23 mei 2019

### 1. Aanleiding

In het buitengebied van de gemeente Haaksbergen zijn acht recreatiewoningen aanwezig. Deze woningen worden al vanaf tenminste 2003 onafgebroken permanent bewoond. In het bestemmingsplan 'Buitengebied Haaksbergen' is aan deze woningen een reguliere woonbestemming toegekend. Echter is de provincie Overijssel hiertegen in beroep gegaan, waardoor het bestemmingsplan op dit onderdeel is vernietigd. Dit houdt in dat de toegekende woonbestemming geen juridische rechtskracht heeft verkregen en dat, op basis van het geldende bestemmingsplan, permanente bewoning niet is toegestaan. Wel zijn persoonsgebonden beschikkingen afgegeven waarmee de huidige bewoners van de recreatiewoningen hierin mogen blijven wonen.

Op 12 april 2017 heeft Provinciale Staten de Omgevingsvisie Overijssel 2017 en de Omgevingsverordening 2017 vastgesteld. Hierbij is door Provinciale Staten een amendement aangenomen op het provinciale omgevingsbeleid voor verblijfsrecreatie. Het gewijzigde beleid leidt tot meer afwegingsruimte voor gemeenten om te bepalen of een als zodanig bestemde recreatiewoning in aanmerking komt voor een woonbestemming. Hiervoor gelden onder andere de volgende randvoorwaarden:

- de recreatiewoning werd vóór of op 31 oktober 2003 permanent bewoond en deze permanente bewoning is sindsdien onafgebroken voortgezet;
- er kan worden voldaan aan de eisen van het Bouwbesluit 2012 voor (bestaande) reguliere woningen;
- er kan worden voldaan aan de relevante milieuregelgeving; en
- de bouwmogelijkheden binnen de te realiseren woonbestemming zijn niet ruimer dan nodig is voor de invulling van de huidige woonfunctie.

De gemeenteraad van Haaksbergen heeft besloten medewerking te verlenen aan het toekennen van een woonbestemming aan de volgende recreatiewoningen: Bosweg 2a –Z (voorheen Broekheurner 96 –Z), Bosweg 3a –Z, Broekheurnerweg 27a –Z, Broekheurnerweg 29 –Z, **Meijersgaardenweg 23 –Z**, Porikweg 13a –Z, Stendermolenweg 3 –Z, Eibergsestraat 260 (voorheen Vloedsteegweg Z – 1) en Hambree 13 –Z, onder voorwaarde dat:

- aan alle voorwaarden voldaan wordt en uit milieutechnisch onderzoek is gebleken dat er tegen deze ontwikkeling geen bezwaren bestaan;
- in het kader van KGO-beleid voldaan wordt aan de basisinspanning ruimtelijke kwaliteit;
- er een anterieure overeenkomst met de eigenaren van de recreatiewoningen wordt gesloten waarin afspraken worden gemaakt over de uitvoering van de voorgenomen ontwikkeling en de afwenteling van eventuele planschade;
- er een partiële herziening van het bestemmingsplan Buitengebied Haaksbergen wordt doorlopen waarin de woonbestemmingen planologisch worden geregeld.

De gemeente neemt hierbij het initiatief en zal de herziening van het bestemmingsplan verzorgen. Hiervoor dienen de eigenaren van de reeds genoemde recreatiewoningen enkele stukken bij de gemeente aan te leveren, waaronder voorliggende notitie. Hieruit blijkt dat het omzetten van de bestemming van recreatie naar wonen voldoet aan de relevante milieuregelgeving en geen belemmering vormt voor omliggende (agrarische) functies. Voorliggende notitie heeft betrekking tot het perceel Meijersgaardenweg 23 -Z te Haaksbergen.

## 2. Locatie

Het projectgebied is gelegen aan de Meijersgaardenweg 23 -Z, in het buitengebied van Haaksbergen. Het perceel bevindt zich nabij de Buurser Beek, op korte afstand van de kern Buurse en staat kadastraal bekend als gemeente Haaksbergen, sectie R, nummer 43. In figuur 2.1 is de ligging van het projectgebied indicatief ten opzichte van de kern Buurse en de directe omgeving weergegeven middels de rode omlijning.



Figuur 2.1 Ligging projectgebied ten opzichte van de kern Buurse (Bron: ArcGIS)

De functionele structuur van de omgeving van het projectgebied bestaat voornamelijk uit agrarische cultuurgronden, bos en natuur, en verspreid liggende woonerven en recreatiewoningen. Zo wordt het projectgebied aan de zuidzijde begrensd door de Meijersgaardenweg en aan de overige zijden door bospercelen.

In het projectgebied bevindt zich een recreatiewoning zonder vrijstaande bijgebouwen. De grond rondom de recreatiewoning is voornamelijk in gebruik als tuin of verhard. In figuur 2.2 is een luchtfoto met daarin de huidige situatie op het perceel opgenomen. Het projectgebied is hierbij wederom indicatief aangegeven middels de rode omlijning.

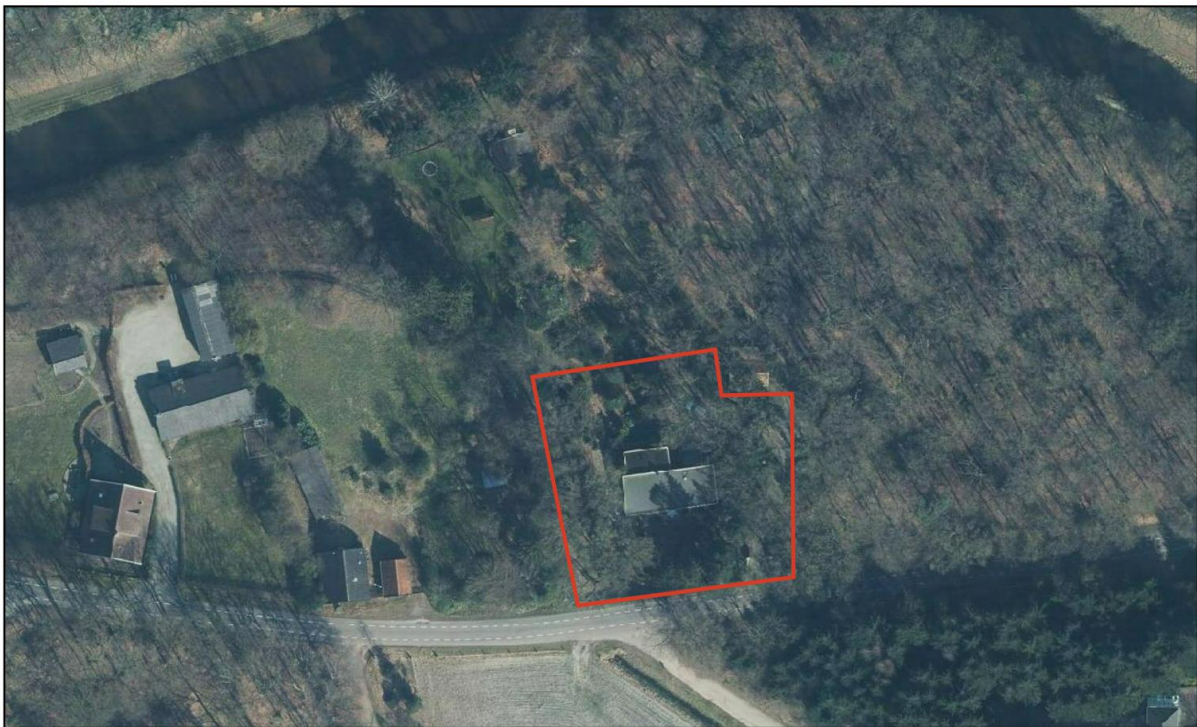

Figuur 2.2 Ligging perceel ten opzichte van de directe omgeving (Bron: Provincie Overijssel)

### 3. Milieutoets

Op grond van artikel 3.1.6 van het Besluit ruimtelijke ordening moet in de toelichting op het bestemmingsplan een beschrijving worden opgenomen van de wijze waarop de milieukwaliteitseisen bij het plan zijn betrokken. Daarbij moet rekening gehouden worden met de geldende wet- en regelgeving en met de vastgestelde (boven)gemeentelijke beleidskaders.

In dit hoofdstuk worden de resultaten van het onderzoek naar de milieukundige uitvoerbaarheid beschreven. Het betreft de thema's geluid, bodem, luchtkwaliteit, externe veiligheid, milieuzonering, geur, ecologie en archeologie & cultuurhistorie.

#### 3.1 Geluid

##### 3.1.1 Algemeen

De Wet geluidhinder (Wgh) bevat geluidnormen en richtlijnen over de toelaatbaarheid van geluidniveaus als gevolg van rail- en wegverkeerslawaai en industrielawaai. De Wgh geeft aan dat een akoestisch onderzoek moet worden uitgevoerd bij het voorbereiden van de vaststelling van een bestemmingsplan of het nemen van een omgevingsvergunning indien het plan een geluidgevoelig object mogelijk maakt binnen een geluidszone van een bestaande geluidsbron of indien het plan een nieuwe geluidsbron mogelijk maakt. Het akoestisch onderzoek moet uitwijzen of de wettelijke voorkeurswaarde bij geluidgevoelige objecten wordt overschreden en zo ja, welke maatregelen nodig zijn om aan de voorkeurswaarde te voldoen.

##### 3.1.2 Situatie projectgebied

Voorliggend initiatief voorziet in een bestemmingswijziging van een recreatiewoning naar een reguliere woning, waardoor permanente bewoning is toegestaan. Een reguliere woning is in tegenstelling tot een recreatiewoning altijd aan te merken als een geluidsgevoelig object op grond van de Wgh.

###### *3.1.2.1 Wegverkeerslawaai*

Ingevolge de Wet geluidhinder (Wgh) hebben alle wegen een zone, uitgezonderd een aantal situaties waaronder wegen met een maximum snelheid van 30 km/uur. De zone is een gebied waarbinnen in beginsel een nadere beoordeling verplicht is. Het projectgebied ligt binnen de wettelijke geluidszone van de Meijersgaardenweg, Porikweg en de Bosgaarderweg welke allen slechts één rijstrook hebben waarop een maximum snelheid van 60 km/uur geldt. Voor al deze wegen geldt een wettelijke geluidszone van 250 meter. De voorkeurswaarde voor geluidsgevoelige bebouwing waaraan moet worden voldaan bedraagt 48 dB.

De woning is gelegen op een afstand van circa 20, 30, 130 meter uit de as van respectievelijk de Meijersgaardenweg, Bosgaarderweg en de Porikweg. Deze wegen worden vrijwel uitsluitend door bestemmingsverkeer gebruikt. De verkeersintensiteit op deze wegen is dan ook beperkt. Gezien de maximum snelheid, de zeer beperkte verkeersintensiteit ter plaatse en de onderlinge afstand tussen de woning en as van de wegen, wordt verwacht dat de voorkeurswaarde van 48 dB niet zal worden overschreden.

###### *3.1.2.2 Railverkeerslawaai*

Railverkeerslawaai wordt in dit geval buiten beschouwing gelaten, omdat de dichtstbijzijnde spoorlijn op ruime afstand van het projectgebied is gelegen.

###### *3.1.2.3 Industrielawaai*

In de omgeving van het projectgebied is geen gezoneerd bedrijventerrein, zoals bedoeld in de Wet geluidhinder, aanwezig. Het aspect industrielawaai is niet van toepassing. Wat betreft de invloed van individuele bedrijven op de woning wordt verwezen naar paragraaf 3.5 (milieuzonering).

### 3.1.3 Conclusie

De Wet geluidhinder vormt geen belemmering voor de voorgenomen functiewijziging.

## **3.2 Bodemkwaliteit**

### 3.2.1 Algemeen

Bij de vaststelling van een bestemmingsplan en het nemen van een omgevingsvergunning dient te worden bepaald of de aanwezige bodemkwaliteit past bij het toekomstige gebruik van de bodem en of deze aspecten optimaal op elkaar kunnen worden afgestemd. Om hierin inzicht te krijgen, dient doorgaans een bodemonderzoek te worden verricht conform de richtlijnen NEN 5740.

Op basis van de Woningwet, de Wabo en bijhorende regelgeving gelden de volgende uitzonderingen voor de bodemonderzoeksplicht:

1. als het gaat om bouwwerken die de grond niet raken of het bestaande, niet wederrechtelijke gebruik wordt gehandhaafd;
2. als het gaat om het bouwen van bouwwerken waarin niet (nagenoeg) voortdurend mensen zullen verblijven (Woningwet, artikel 8, derde lid). Hierbij wordt een verblijftijd van minder dan 2 uur gehanteerd;
3. als B&W vrijstelling verlenen omdat er al voldoende gegevens met betrekking tot de bodemkwaliteit bekend zijn, bijvoorbeeld op basis van een reeds eerder uitgevoerd bodemonderzoek (maximaal 5 jaar oud) en waarbij het gebruik sindsdien niet is gewijzigd).

### 3.2.2 Situatie projectgebied

Voorliggend initiatief voorziet in een bestemmingswijziging van recreatiewoning naar reguliere woning, waarbij permanente bewoning is toegestaan. Hierbij wordt voldaan aan uitzonderingsregel 1. Het niet-wederrechtelijk gebruik (verblijf al dan niet permanent) wordt namelijk niet gewijzigd. Geconcludeerd wordt dat een bodemonderzoek achterwege kan blijven.

### 3.2.3 Conclusie

Geconcludeerd wordt dat het aspect bodemkwaliteit geen belemmering oplevert ten aanzien van voorliggend initiatief.

## **3.3 Luchtkwaliteit**

### 3.3.1 Beoordelingskader

Om een goede luchtkwaliteit in Europa te garanderen heeft de Europese unie een viertal kaderrichtlijnen opgesteld. De hiervan afgeleide Nederlandse wetgeving is vastgelegd in hoofdstuk 5, titel 2 van de Wet milieubeheer. Deze wetgeving staat ook bekend als de Wet luchtkwaliteit.

In de Wet luchtkwaliteit staan onder meer de grenswaarden voor de verschillende luchtverontreinigende stoffen. Onderdeel van de Wet luchtkwaliteit zijn de volgende Besluiten en Regelingen:

- Besluit en de Regeling niet in betekenende mate bijdragen (luchtkwaliteitseisen);
- Besluit gevoelige bestemmingen (luchtkwaliteitseisen);

### 3.3.1.1 *Besluit en de Regeling niet in betekenende mate bijdragen*

Het Besluit niet in betekenende mate bijdragen (NIBM) staat bouwprojecten toe wanneer de bijdrage aan de luchtkwaliteit van het desbetreffende project niet in betekenende mate is. Het begrip "niet in betekenende mate" is gedefinieerd als 3% van de grenswaarden uit de Wet milieubeheer. Het gaat hierbij uitsluitend om stikstofdioxide (NO<sub>2</sub>) en fijn stof (PM<sub>10</sub>). Toetsing aan andere luchtverontreinigende stoffen uit de Wet luchtkwaliteit vindt niet plaats.

In de Regeling NIBM is een lijst met categorieën van gevallen (inrichtingen, kantoor- en woningbouwlocaties) opgenomen die niet in betekenende mate bijdragen aan de luchtverontreiniging. Enkele voorbeelden zijn:

- woningen: 1500 met een enkele ontsluitingsweg;
- woningen: 3000 met twee ontsluitingswegen;
- kantoren: 100.000 m<sup>2</sup> bruto vloeroppervlak met een enkele ontsluitingsweg.

Als een ruimtelijke ontwikkeling niet genoemd staat in de Regeling NIBM kan deze nog steeds niet in betekenende mate bijdragen. De bijdrage aan NO<sub>2</sub> en PM<sub>10</sub> moet dan minder zijn dan 3% van de grenswaarden.

### 3.3.1.2 *Besluit gevoelige bestemmingen*

Dit besluit is opgesteld om mensen die extra gevoelig zijn voor een matige luchtkwaliteit aanvullend te beschermen. Deze 'gevoelige bestemmingen' zijn scholen, kinderdagverblijven en verzorgings-, verpleeg- en bejaardentehuizen. Woningen en ziekenhuizen/ klinieken zijn geen gevoelige bestemmingen.

De grootste bron van luchtverontreiniging in Nederland is het wegverkeer. Het Besluit legt aan weerszijden van rijkswegen en provinciale wegen zones vast. Bij rijkswegen is deze zone 300 meter, bij provinciale wegen 50 meter. Bij realisatie van 'gevoelige bestemmingen' binnen deze zones is toetsing aan de grenswaarden die genoemd zijn in de Wet luchtkwaliteit nodig.

## 3.3.2 Situatie projectgebied

Gelet op de aard en omvang van deze functiewijziging, in verhouding tot categorieën van gevallen zoals beschreven in paragraaf 3.3.1.1 kan worden gesteld dat voorliggende functiewijziging 'niet in betekenende mate bijdraagt' aan de luchtverontreiniging. Een woning is niet aan te merken als een gevoelige functie in het kader van het Besluit gevoelige bestemmingen.

## 3.3.3 Conclusie

Het aspect luchtkwaliteit vormt geen belemmering voor de functiewijziging.

## 3.4 **Externe veiligheid**

### 3.4.1 Algemeen

Externe veiligheid is een beleidsveld dat is gericht op het beheersen van risico's die ontstaan voor de omgeving bij de productie, de opslag, de verlading, het gebruik en het transport van gevaarlijke stoffen. Bij nieuwe ontwikkelingen moet worden voldaan aan strikte risicogrenzen. Een en ander brengt met zich mee dat nieuwe ruimtelijke ontwikkelingen moeten worden getoetst aan wet- en regelgeving op het gebied van externe veiligheid.

Concreet gaat het om risicovolle bedrijven, vervoer gevaarlijke stoffen per weg, spoor en water en transport gevaarlijke stoffen via buisleidingen. Op de diverse aspecten van externe veiligheid is afzonderlijke wetgeving van toepassing.





- niet is gelegen binnen de veiligheidsafstanden van buisleidingen voor het vervoer van gevaarlijke stoffen.

### 3.4.3 Conclusie

Een en ander brengt met zich mee dat de functiewijziging in overeenstemming is met wet- en regelgeving ter zake van externe veiligheid.

## **3.5 Milieuzonering**

### 3.5.1 Algemeen

Zowel de ruimtelijke ordening als het milieubeleid stellen zich ten doel een goede kwaliteit van het leefmilieu te handhaven en te bevorderen. Dit gebeurt onder andere door milieuzonering. Onder milieuzonering verstaan we het aanbrengen van een voldoende ruimtelijke scheiding tussen milieubelastende bedrijven of inrichtingen enerzijds en milieugevoelige functies als wonen en recreëren anderzijds. De ruimtelijke scheiding bestaat doorgaans uit het aanhouden van een bepaalde afstand tussen milieubelastende en milieugevoelige functies. Die onderlinge afstand moet groter zijn naarmate de milieubelastende functie het milieu sterker belast.

Milieuzonering heeft twee doelen:

- het voorkomen of zoveel mogelijk beperken van hinder en gevaar bij woningen en andere gevoelige functies;
- het bieden van voldoende zekerheid aan bedrijven dat zij hun activiteiten duurzaam onder aanvaardbare voorwaarden kunnen uitoefenen.

Voor het bepalen van de aan te houden afstanden wordt de VNG-uitgave "Bedrijven en Milieuzonering" uit 2009 gehanteerd. Deze uitgave bevat een lijst, waarin voor een hele reeks van milieubelastende activiteiten (naar SBI-code gerangschikt) richtafstanden zijn gegeven ten opzichte van milieugevoelige functies. De lijst geeft richtafstanden voor de ruimtelijk relevante milieuaspecten geur, stof, geluid en gevaar. De grootste van de vier richtafstanden is bepalend voor de indeling van een milieubelastende activiteit in een milieucategorie en daarmee ook voor de uiteindelijke richtafstand. De richtafstandenlijst gaat uit van gemiddeld moderne bedrijven. Indien bekend is welke activiteiten concreet zullen worden uitgeoefend, kan gemotiveerd worden uitgegaan van de daadwerkelijk te verwachten milieubelasting, in plaats van de richtafstanden. De afstanden worden gemeten tussen enerzijds de grens van de bestemming die de milieubelastende functie(s) toelaat en anderzijds de uiterste situering van de gevel van een milieugevoelige functie die op grond van het bestemmingsplan of wijzigingsplan mogelijk is. Hoewel deze richtafstanden indicatief zijn, volgt uit jurisprudentie dat deze afstanden als harde eis gezien worden door de Raad van State bij de beoordeling of woningen op een passende afstand van bedrijven worden gesitueerd.

### 3.5.2 Gebiedstypen

In de VNG-uitgave 'Bedrijven en Milieuzonering' is een tweetal gebiedstypen te onderscheiden; 'rustige woonwijk' en 'gemengd gebied'. Een rustige woonwijk is een woonwijk die is ingericht volgens het principe van functiescheiding. Overige functies komen vrijwel niet voor. Langs de randen is weinig verstoring van verkeer. Gebieden waar in enige vorm sprake is van functiemenging, of in gebieden waar bewust functiemenging wordt nagestreefd (bijvoorbeeld om een grotere levendigheid tot stand te brengen), worden aangemerkt als 'gemengd gebied'.

De richtafstanden uit het omgevingstype rustige woonwijk kunnen, zonder dat dit ten koste gaat van het woon- en leefklimaat, met één afstandsmaat worden verlaagd indien sprake is van gemengd gebied. Daarbij wordt in de VNG-uitgave 'Bedrijven en milieuzonering' opgemerkt dat het vanuit het oogpunt van efficiënt ruimtegebruik de voorkeur verdient functiescheiding niet verder door te voeren dan met het oog op een goed woon- en leefklimaat noodzakelijk is.

Het projectgebied is gelegen in het buitengebied waar geen sterke menging van functies aanwezig is. Er wordt in dit geval dan ook uitgegaan van het omgevingstype 'rustige woonwijk'.

Milieucategorie	Richtafstanden tot omgevingstype rustige woonwijk	Richtafstanden tot omgevingstype gemengd gebied
1	10 m	0 m
2	30 m	10 m
3.1	50 m	30 m
3.2	100 m	50 m
4.1	200 m	100 m
4.2	300 m	200 m
5.1	500 m	300 m
5.2	700 m	500 m
5.3	1.000 m	700 m
6	1.500 m	1.000 m

### 3.5.3 Situatie projectgebied

#### 3.5.3.1 *Algemeen*

Aan de hand van vorenstaande regeling is onderzoek verricht naar de feitelijke situatie. De VNG uitgave 'Bedrijven en Milieuzonering' geeft een eerste inzicht in de milieuhinder van inrichtingen. Hierbij spelen twee vragen een rol:

1. past de nieuwe functie in de omgeving? (externe werking);
2. laat de omgeving de nieuwe functie toe? (interne werking).

#### 3.5.3.2 *Externe werking*

Hierbij gaat het met name om de vraag of de voorgenomen ruimtelijke ontwikkeling leidt tot een situatie die, vanuit hinder of gevaar bezien, in strijd is te achten met een goede ruimtelijke ontwikkeling. Daarvan is sprake als het woon- en leefklimaat van omwonenden in ernstige mate wordt aangetast.

De functie 'wonen' betreft geen milieubelastende functie voor de omgeving. Er is geen sprake van een aantasting van het woon- en leefklimaat van omwonenden.

#### 3.5.3.3 *Interne werking*

Hierbij gaat het om de vraag of de woning hinder ondervindt van bestaande functies in de omgeving.

In de nabije omgeving van het perceel Meijersgaardenweg 23-Z bevinden zich buffet- & partyrestaurant Captain Jack aan de Broekheurnerweg 27 (milieucategorie 2), op circa 130 meter afstand en nutsvoorzieningen op circa 150 meter afstand. Deze nutsvoorzieningen worden op basis van de VNG-uitgave 'Bedrijven en milieuzonering' in het uiterste geval aangemerkt als milieucategorie 3.2.

Voor de eerder genoemde categorieën geldt op basis van de VNG-uitgave 'Bedrijven en milieuzonering' een grootste richtafstand van 30 meter voor het restaurant en 100 meter voor de nutsvoorzieningen. Gezien de bovenstaande afstanden, gemeten vanaf de bestemmingsvlakken van de functies tot het bestemmingsvlak van de woning, zijn alle functies op voldoende afstand gelegen.

De vermelde functies vormen dan ook geen belemmering voor de functiewijziging.



### 3.5.4 Conclusie

Het aspect milieuzonering vormt voor wat betreft de milieuaspecten geen belemmering voor de uitvoerbaarheid van dit plan.

## **3.6 Geur**

### 3.6.1 Wet geurhinder en veehouderij & Activiteitenbesluit

De Wet geurhinder en veehouderij (Wgv) vormt het toetsingskader voor vergunningverlening, als het gaat om geurhinder vanwege dierenverblijven van veehouderijen. De Wgv stelt één landsdekkend beoordelingskader met een indeling in twee categorieën. Voor diercategorieën waarvan de geuremissie per dier is vastgesteld, wordt deze waarde uitgedrukt in een ten hoogste toegestane geurbelasting op een geurgevoelig object. Voor de andere diercategorieën is die waarde een wettelijke vastgestelde afstand die ten minste moet worden aangehouden.

Op grond van de Wet geurhinder en veehouderij (Wgv) dient voor diercategorieën, waarvoor per dier geen geuremissie is vastgesteld (bijvoorbeeld melkkoeien) en een geurgevoelig object de volgende afstanden aangehouden te worden:

- ten minste 100 meter indien het geurgevoelige object binnen de bebouwde kom is gelegen, en
- ten minste 50 meter indien het geurgevoelige object buiten de bebouwde kom is gelegen.

Voor diercategorieën, waarvoor in de Wgv een geuremissie per dier is vastgesteld geldt dat, binnen een concentratiegebied, de geurbelasting op geurgevoelige objecten binnen de bebouwde kom niet meer dan 3 odour units per kubieke meter lucht mag bedragen. Voor geurgevoelige objecten buiten de bebouwde kom mag deze niet meer bedragen dan 14 odour units per kubieke meter lucht. De Wgv heeft betrekking op twee aspecten. Ten eerste speelt de geurbelasting een rol bij de beoordeling of er in het kader van een goede ruimtelijke ordening een goed woon- en leefklimaat kan worden gegarandeerd. Ten tweede moet bij de belangenafweging voor een zorgvuldige besluitvorming worden nagegaan of een partij niet onevenredig in haar belangen wordt geschaad. Dit wordt 'de omgekeerde werking' genoemd.

Voor meldingsplichtige veehouderijbedrijven gelden tevens vaste afstandseisen. Deze eisen zijn gebaseerd op en komen overeen met de vaste afstanden zoals opgenomen in de Wgv.

### 3.6.2 Situatie projectgebied

In het kader van de toetsing aan de Wgv dient beoordeeld te worden of er sprake is van geurhinder ten opzichte van een 'geurgevoelig object'. In voorliggend geval is geen sprake van een 'geurbelastend object' in de nabije omgeving en is van hinder op het gebied van geur zowel extern als intern geen sprake. Gelet op het vorenstaande kan gesteld worden dat ter plaatse van de bestaande woning sprake is van een aanvaardbaar woon- en leefklimaat.

### 3.6.3 Conclusie

Op basis van de Wgv en een goede ruimtelijke ordening is er geen belemmering voor de uitvoering van voorliggende functiewijziging.

## 3.7 Ecologie

### 3.7.1 Algemeen

Bescherming in het kader van de natuur wet- en regelgeving is op te delen in gebieds- en soortenbescherming. Sinds 1 januari 2017 is het wettelijk kader ten aanzien van gebieds- en soortenbescherming vastgelegd in de Wet natuurbescherming. Bij gebiedsbescherming heeft men te maken met Natura 2000-gebieden en het Natuur Netwerk Nederland (voorheen EHS). Soortenbescherming gaat uit van de bescherming van dier- en plantensoorten.

### 3.7.2 Gebiedsbescherming

#### *3.7.2.1 Natura 2000-gebieden*

Natura 2000 is een samenhangend netwerk van natuurgebieden in Europa. Natura 2000 bestaat uit gebieden die zijn aangewezen in het kader van de Europese Vogelrichtlijn (79/409/EEG) en gebieden die zijn aangemeld op grond van de Europese Habitatrichtlijn (92/43/EEG). Deze gebieden worden in Nederland op grond van de Wet natuurbescherming beschermd.

Het projectgebied bevindt zich op ruim 250 meter van Natura 2000-gebied 'Buurserzand en Haaksbergerveen'. Gelet op de aard en omvang van voorliggend initiatief en de afstand tot het Natura 2000-gebied wordt geconcludeerd dat het voornemen geen significant negatieve effecten heeft op de instandhoudingsdoelstellingen van Natura 2000-gebieden.

#### *3.7.2.2 Natuurnetwerk Nederland (NNN)*

Provincies zijn verantwoordelijk voor de veiligstelling en ontwikkeling van het Natuurnetwerk Nederland (NNN). Het ruimtelijk beleid voor het NNN is gericht op 'behoud, herstel en ontwikkeling van de wezenlijke kenmerken en waarden van het NNN' waarbij tevens zoveel mogelijk rekening gehouden dient te worden met de andere belangen die in het gebied aanwezig zijn. De kernkwaliteiten binnen het NNN zijn natuurkwaliteit, landschappelijke kwaliteiten en beleving van rust. Voor ontwikkelingen die niet passen binnen de doelstelling van het NNN is geen ruimte, tenzij er sprake is van een zwaarwegend maatschappelijk belang waar niet op een andere manier aan kan worden voldaan. Daarbij worden de zogenaamde NNN-spelregels gehanteerd: herbegrenzing van het NNN, saldering van negatieve effecten en toepassing van het compensatiebeginsel.

Het projectgebied bevindt zich te midden van NNN-gebied te weten 'bestaande natuur'. Gelet op de aard en omvang van voorliggend initiatief in verhouding tot de huidige situatie wordt geconcludeerd dat het voornemen geen significant negatieve effecten (bijv. areaalvermindering) heeft op de doelstellingen van NNN-gebieden.

### 3.7.3 Soortenbescherming

#### *3.7.2.1 Algemeen*

Sinds 1 januari 2017 is de Wet natuurbescherming van kracht. Het is verboden om alle soorten die beschermd zijn volgens de Vogelrichtlijn, Habitatrichtlijn, het Verdrag van Bern en het Verdrag van Bonn, evenals de in paragraaf 3.2 en 3.3 van de Wet natuurbescherming genoemde soorten te doden en te verwonden, evenals het beschadigen en vernielen van voortplantingsplaatsen of rustplaatsen. Bij ruimtelijke ontwikkelingen dient te worden getoetst of er sprake is van negatieve effecten op de aanwezige natuurwaarden.

#### *3.7.2.2 Situatie projectgebied*

Voorliggende ontwikkeling betreft een herbestemming (functiewijziging). Van de sloop van gebouwen, realisatie van nieuwe bebouwing en het kappen van bomen of verwijderen van andere groenelementen is dan ook geen sprake. In voorliggend geval is geen sprake van een negatief effect op (beschermde) flora en fauna en is het uitvoeren van een (veld)onderzoek dan ook niet noodzakelijk.

### 3.7.4 Conclusie

De Wet natuurbescherming vormt geen belemmering ten aanzien van de voorgenomen herbestemming een nader onderzoek in het kader van de Wet natuurbescherming wordt niet noodzakelijk geacht. De herbestemming heeft tevens geen negatieve effecten op Natura 2000-gebieden of het NNN.

## **3.8 Archeologie & Cultuurhistorie**

### 3.8.1 Archeologie

#### *3.8.1.1 Algemeen*

Initiatiefnemers hebben op basis van de Erfgoedwet een archeologische zorgplicht bij projecten waarbij de bodem wordt verstoord. Hiervoor is onderzoek noodzakelijk: het archeologisch vooronderzoek. Als blijkt dat in het projectgebied behoudenswaardige archeologische vindplaatsen aanwezig zijn, dan kan de initiatiefnemer verplicht worden hiermee rekening te houden. Dit kan leiden tot een aanpassing van de plannen, waardoor de vindplaatsen behouden blijven, of tot een archeologische opgraving en publicatie van de resultaten.

#### *3.8.1.2 Situatie projectgebied*

In dit geval vinden er geen bodemingrepen plaats. Van het uitvoeren van een archeologisch onderzoek kan dan ook worden afgezien.

### 3.8.2 Cultuurhistorie

#### *3.8.2.1 Algemeen*

Onder cultuurhistorische waarden worden alle structuren, elementen en gebieden bedoeld die cultuurhistorisch van belang zijn. Zij vertellen iets over de ontstaansgeschiedenis van het Nederlandse cultuurlandschap. Vaak is er een sterke relatie tussen aardkundige aspecten en cultuurhistorische aspecten.

In de Bro is in artikel 3.1.6, vijfde lid, onderdeel a opgenomen dat een bestemmingsplan of wijzigingsplan “*een beschrijving van de wijze waarop met de in het gebied aanwezige cultuurhistorische waarden en in de grond aanwezige of te verwachten monumenten rekening is gehouden*” dient te bevatten.

#### *3.8.2.2 Situatie projectgebied*

Er bevinden zich, op basis van de Cultuurhistorische waardenkaart van de provincie Overijssel, in het projectgebied geen rijks- en/of gemeentelijke monumenten. In de directe omgeving van het projectgebied is tevens geen sprake van bijzondere cultuurhistorische waarden. Er wordt dan ook geconcludeerd dat het plan geen negatieve invloed heeft op de cultuurhistorische waarden.

### 3.8.3 Conclusie

Geconcludeerd kan worden dat er geen nader archeologisch onderzoek benodigd is en er geen sprake is van onaanvaardbare negatieve effecten op de cultuurhistorische waarden.

## **4. Eindconclusie**

Gelet op de resultaten uit de milieukundige toets wordt geconcludeerd dat er geen bezwaren zijn tegen de herbestemming van het recreatieperceel Meijersgaardenweg 23 -Z te Haaksbergen naar wonen.