

# Toetsing Wet natuurbescherming Herontwikkeling dorpsrand Haaksbergen



Eelerwoude werkt

met passie aan een mooi

en groen Nederland

**Opdrachtgever:**

H.W. Diepemaat B.V.  
Enschedestraat 76  
7481 CT Haaksbergen

**Opdrachtnemer:**

Eelerwoude  
[Onze vestigingen](#)  
088-1471100  
[info@eelerwoude.nl](mailto:info@eelerwoude.nl)  
[www.eelerwoude.nl](http://www.eelerwoude.nl)

**Projectgegevens:**

Projectnummer: 8124  
Datum: 6-5-2020  
Projectleider: T. Fokkema  
Opgesteld: R. Kroeskop  
Gecontroleerd: V. de Lenne  
Status: Concept  
Versie: 1

© 2020 Eelerwoude

*Dit rapport is enkelzijdig opgemaakt.*

# Inhoudsopgave

1	Inleiding.....	5
1.1	Aanleiding.....	5
2	Huidige situatie en ontwikkeling.....	6
2.1	Huidige situatie.....	6
2.2	Voorgenomen ontwikkeling.....	6
3	Natuurwetgeving en -beleid.....	9
3.1	Inleiding.....	9
3.2	Bescherming van soorten.....	9
3.3	Bescherming van gebieden.....	9
3.4	Bescherming van houtopstanden.....	10
3.5	Natuurnetwerk Nederland.....	11
4	Methode.....	12
4.1	Inleiding.....	12
4.2	Bureauonderzoek.....	12
4.3	Terreinbezoek.....	12
5	Beschermde soorten.....	14
5.1	Planten.....	14
5.2	Zoogdieren.....	14
5.2.1	Vleermuizen.....	14
5.2.2	Overige zoogdieren.....	17
5.3	Vogels.....	19
5.4	Reptielen.....	21
5.5	Amfibieën.....	21
5.6	Vissen.....	22
5.7	Ongewervelden.....	22
6	Conclusie.....	24
6.1	Beschermde soorten.....	24
6.1.1	Soorten waarvoor een provinciale vrijstelling geldt.....	24
6.1.2	Soorten waarvoor geen provinciale vrijstelling geldt.....	24
6.1.3	Algemene zorgplicht.....	24
6.2	Bescherming gebieden.....	25
6.3	Bescherming houtopstanden.....	25
6.4	Natuurnetwerk Nederland.....	25

6.5	Uitvoerbaarheid van de plannen .....	25
6.6	Geldigheid rapportage.....	25
	Bijlage 1 Inrichtingsschets Haaksbergen .....	28
	Bijlage 2 Wettelijk kader natuurwetgeving.....	29
	Bijlage 3 vleermuizen in gebouwen .....	35

# 1 Inleiding

## 1.1 Aanleiding

De initiatiefnemer is voornemens om op de locatie Enschedesestraat 76, ten noorden van de Oude Enschedeseweg, bedrijfshallen te slopen en een tankstation te saneren. Op deze locatie zal men 20 nieuwe woningen te ontwikkelen.

In verband met deze voorgenomen ontwikkeling is een toetsing van de plannen aan de natuurwetgeving en het natuurbeleid noodzakelijk. Met deze toetsing moet duidelijk worden hoe de ontwikkeling gerealiseerd kan worden binnen de kaders van de natuurbescherming.

Eerste stap in deze toetsing is het uitvoeren van een verkennend onderzoek. Op basis van een bureauonderzoek en een veldbezoek wordt aan de hand van aanwezige terreintypen en toevallige waarnemingen van soorten zo goed mogelijk ingeschat welke beschermde gebieden en plant- en diersoorten aanwezig (kunnen) zijn. Op basis daarvan worden uitspraken gedaan over de (mogelijke) effecten van de voorgenomen ontwikkeling en de eventueel noodzakelijke vervolgstappen. Voorliggende rapportage gaat hier verder op in.

# 2 Huidige situatie en ontwikkeling

## 2.1 Huidige situatie

Het plangebied ligt aan de dorpsrand in Haaksbergen en grenst aan de noordkant aan de Enschedesestraat en aan de zuidkant aan de Leemdijk en Oude Enschedeseweg. Binnen het plangebied (zie afbeelding 1 voor de ligging van het plangebied) zijn bedrijfshallen aanwezig met een tankstation. De verharding en bebouwing verkeren in slechte staat en doen afbreuk aan de uitnodigende uitstraling van Haaksbergen. De bedrijfshallen dateren uit 1935 en het tankstation dateert uit 1985 (BAG viewer, 2020). De bedrijfshallen hebben momenteel een functie als opslag van diverse spullen en er is aan de westkant een winkel aanwezig. Het tankstation is momenteel in gebruik. Het plangebied is opgedeeld in 2 gebieden, het noordelijke deel bestaat uit de bedrijfshallen met tankstation en het zuidelijke deel bestaat uit een agrarisch perceel met grasland. De voorzijde van dit agrarische perceel bestaat uit een braakliggend veldje.

De omgeving in Haaksbergen kenmerkt zich in het kleinschalig cultuurlandschap met diverse landschapselementen. In de omgeving van het plangebied zijn diverse lijnvormige elementen met bomenrijen, lanen en houtwallen aanwezig. Aan de overzijde van de Enschedesestraat, ten noordwesten van het plangebied is een vijver aanwezig. Binnen het plangebied zelf ontbreken echter waterelementen zoals poelen en sloten. Het plangebied aan de zuidkant wordt voor een gedeelte omzoomd met bomenrijen. Het betreft een bomenrij met soorten als zomereik, beuk, wilg en meidoorn. Aan de oostkant van de bedrijfshallen is een grote parkeerplaats aanwezig met auto's en vrachtwagens. Deze parkeerplaats wordt aan de noordoostkant (achterzijde) begrenst met een struweelsingel van schietwilg, meidoorn, boswilg en berk. Verlichting is aanwezig rond de bedrijfshallen en tankstation en de Enschedesestraat. In afbeelding 2 worden enkele foto's van het plangebied getoond. Deze foto's zijn gemaakt tijdens het veldbezoek op 24 april 2020.

## 2.2 Voorgenomen ontwikkeling

De initiatiefnemer wil de locatie op een duurzame manier (natuurinclusief en hoogwaardig) herontwikkelen en hierin samen optrekken met gemeente, provincie en ketenpartners. De plannen van de initiatiefnemer bieden oplossingsmogelijkheden voor diverse knelpunten op verschillende schaalniveaus en onderwerpen. De initiatiefnemer wil op de percelen nieuwe woningen realiseren. Het zal in totaal gaan om 40 klimaatbestendige, duurzame woningen (Eelerwoude, 2020).

Met de ontwikkeling van de 20 nieuwe woningen wordt rekening gehouden met landschap (zie ook "Herontwikkeling dorpsrand Haaksbergen" (Eelerwoude, 2020)). De ontwikkeling moet aansluiten op een duurzame manier van de ruimtelijke kwaliteit binnen het kleinschalig cultuurlandschap. Het driehoekige deel van het plangebied aan de noordzijde wordt in de huidige situatie al begrensd met een forse groene singel die wordt behouden en versterkt. Hierdoor krijgt de ontwikkeling een groene afronding en wordt deze in zijn geheel ingepast. Tussen de kavels komen drie nieuwe struweelsingels met een breedte van 5 meter. De bestaande singels met bomen langs de Leemdijk en haaks op de Leemdijk liggen hier al honderden jaren en deze worden versterkt (10 meter breed) zodat ze ook in de toekomst het landschap karakter en vorm blijven geven. Op de locatie van de verdwenen esrand met beplanting zal een nieuwe structuur in de vorm van een bomenrij ook ervoor zorgen dat de ontwikkeling een groene rand krijgt en de kleinschaligheid wordt versterkt. (Eelerwoude, 2020). Een voorlopig inrichtingsplan van de voorgenomen ontwikkelingen zijn weergegeven in bijlage 1.



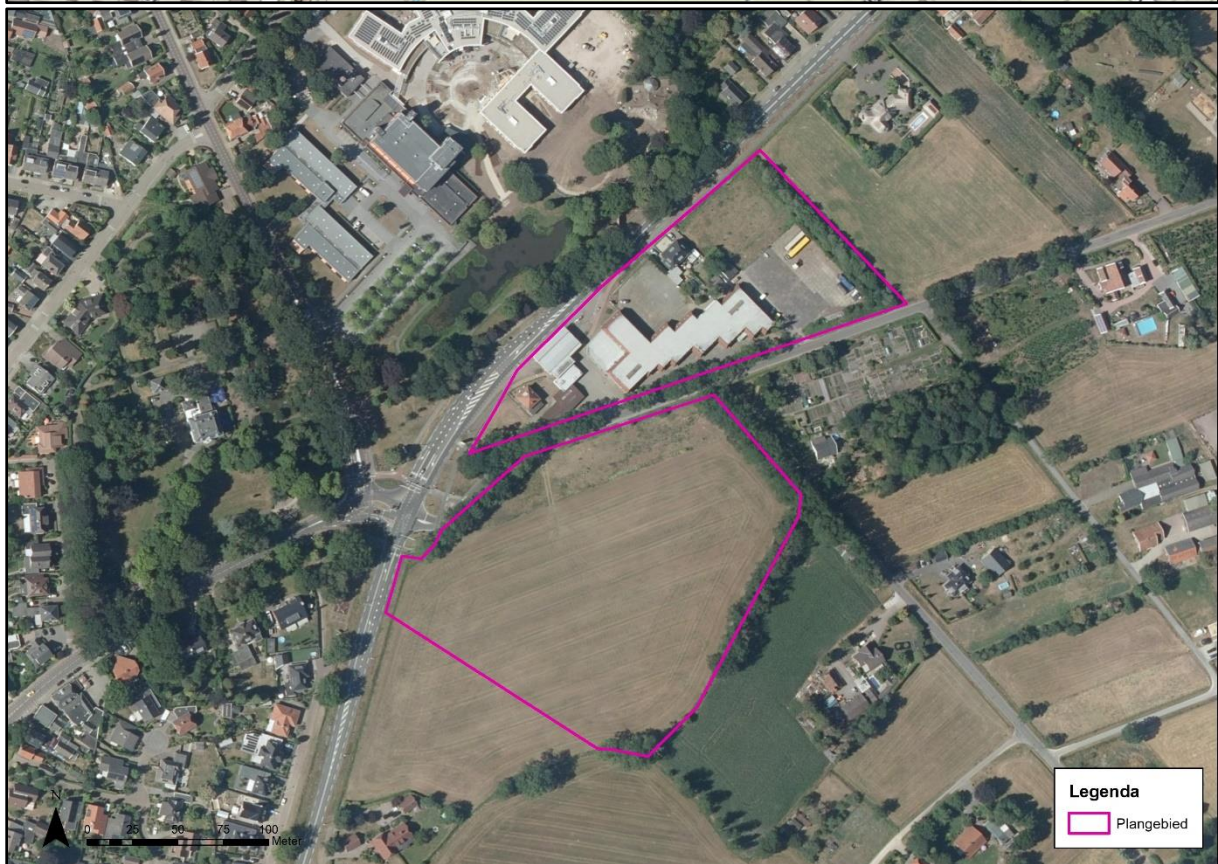
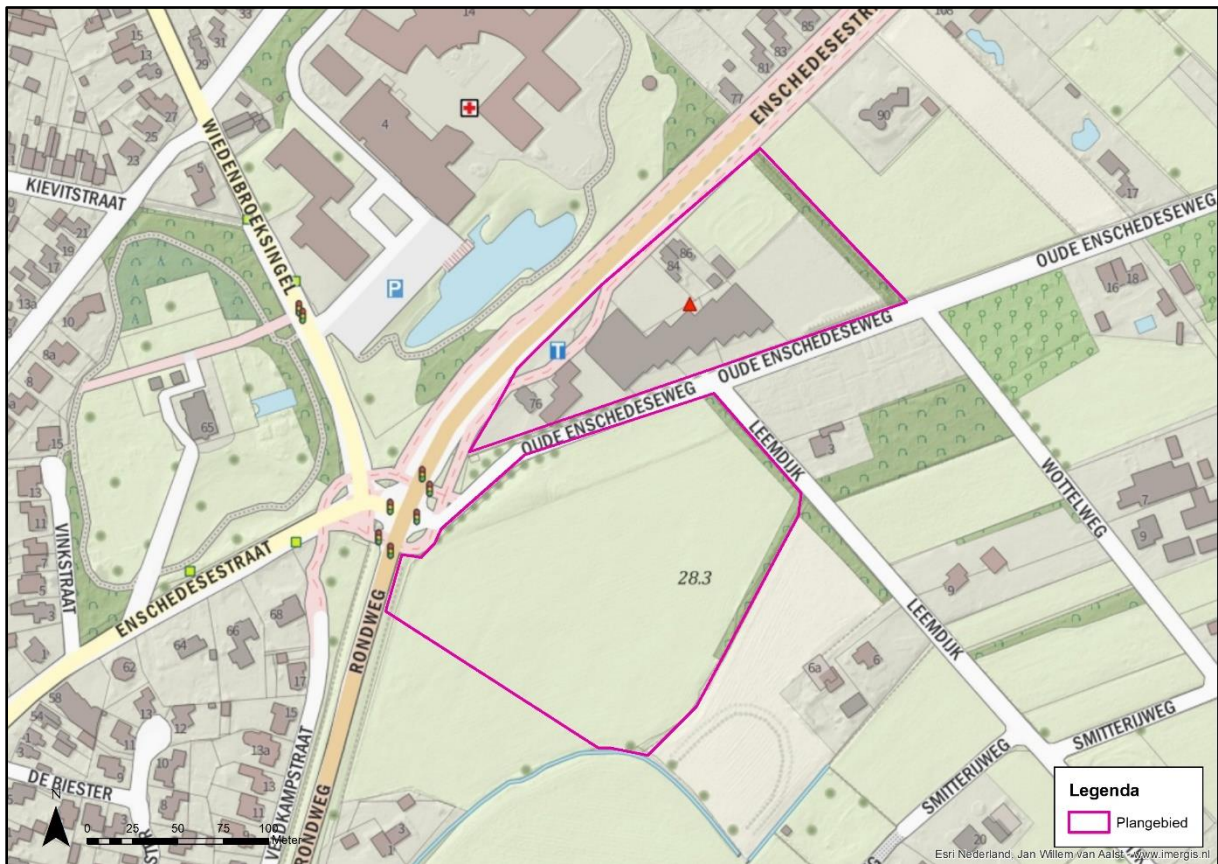

Afbeelding 1. Ligging plangebied. Boven met topografische kaart (van Aalst, 2020), onder met luchtfoto 2018 (ESRI, 2020).





Afbeelding 2. Impressie plangebied, situatie op 24 april 2020.



# 3 Natuurwetgeving en -beleid

## 3.1 Inleiding

De Wet natuurbescherming bestaat uit drie onderdelen: de bescherming van soorten, de bescherming van gebieden en de bescherming van houtopstanden. De kern van het natuurbeleid wordt gevormd door het Natuurnetwerk Nederland, dat een samenhangend netwerk vormt van natuurgebieden. De provincies zijn het bevoegd gezag. Alleen in een aantal situaties, zoals bij ruimtelijke ingrepen waarmee grote nationale belangen zijn gemoeid, is het Rijk het bevoegd gezag. In dit hoofdstuk wordt kort ingegaan op de relevante wetgeving en het natuurbeleid voor het plangebied.

## 3.2 Bescherming van soorten

Het uitgangspunt bij het onderdeel soortenbescherming is dat geen schade mag worden gedaan aan beschermde dieren of planten. De wet kent een drietal beschermingsregimes; beschermingsregime soorten Vogelrichtlijn, beschermingsregime soorten Habitatrichtlijn en beschermingsregime “andere soorten”. Elk beschermingsregime heeft zijn eigen verbodsbepalingen.

Voor ieder ruimtelijk plan of ruimtelijke ontwikkeling is het verplicht om te toetsen of deze leidt tot overtreding van de betreffende verbodsbepalingen. Wanneer er sprake is van een overtreding dient er onderzocht te worden of er een vrijstelling geldt. Indien er geen vrijstelling geldt, kan het aanvragen van een ontheffing noodzakelijk zijn. Bijlage 2 gaat verder in op het wettelijk kader bij toetsing aan de Wet natuurbescherming, onderdeel soortenbescherming.

### **Gevolgen plangebied**

De wet Natuurbescherming is een nationale wet. Indien negatieve effecten worden verwacht door activiteiten of ontwikkelingen is een toetsing aan de wet Natuurbescherming noodzakelijk. In hoofdstuk 5 wordt verder ingegaan op de aanwezigheid van beschermde soorten en welke effecten de voorgenomen ontwikkeling heeft op deze soorten.

## 3.3 Bescherming van gebieden

Met het onderdeel gebiedenbescherming worden binnen de Wet natuurbescherming de Natura 2000-gebieden beschermd. Natura 2000 is een samenhangend netwerk van natuurgebieden in Europa. Natura 2000 bestaat uit gebieden die zijn aangewezen in het kader van de Europese Vogelrichtlijn (79/409/EEG) en gebieden die zijn aangemeld op grond van de Europese Habitatrichtlijn (92/43/EEG). Voor alle gebieden gelden instandhoudingsdoelstellingen. De kern van de bescherming is dat deze instandhoudingsdoelstellingen niet in gevaar mogen worden gebracht.

Activiteiten mogen geen negatieve effecten hebben op de waarden waarvoor het gebied is aangewezen. Voor activiteiten of projecten die schadelijk zijn voor de beschermde natuur geldt een vergunningplicht. Hierdoor is in Nederland een zorgvuldige afweging gegarandeerd bij projecten die gevolgen kunnen hebben voor natuurgebieden.

## **Gevolgen plangebied**

### Niet stikstof-gerelateerde effecten:

In de directe omgeving van het plangebied ligt een Natura 2000-gebied. Op ongeveer enkele tientallen meters afstand ligt het dichtstbijzijnde Natura 2000-gebied Buurserzand en Haaksbergerveen. De aard van de voorgenomen werkzaamheden en ontwikkeling maakt dat de effecten uitsluitend tot het plangebied of in de zeer directe zone eromheen beperkt blijven. Gezien de afstand tot het Natura 2000-gebied, de invulling van de tussenliggende gebieden en de voorgenomen werkzaamheden is er geen sprake van mogelijk negatieve effecten op de instandhoudingsdoelstellingen van het Natura 2000-gebied, zij het door een rechtstreekse invloed, cumulatieve invloed of externe werking. Een toetsing op grond van de Wet natuurbescherming van niet stikstof-gerelateerde effecten wordt daarom niet noodzakelijk geacht.

### Stikstof-gerelateerde effecten

Een AERIUS-berekening is altijd noodzakelijk om de uitstoot en depositie van stikstof, en de gevolgen daarvan op Natura 2000-gebieden te bepalen. Deze noodzakelijke AERIUS-berekening wordt in een later stadium apart uitgevoerd en vormt momenteel geen onderdeel van deze toetsing.

## **3.4 Bescherming van houtopstanden**

Het omhakken of rooien van bossen is gelet op de Wet natuurbescherming niet zomaar toegestaan. Dit geldt ook bij het rooien of het verrichten van handelingen die de dood of ernstige beschadiging van bomen tot gevolg hebben. Hieronder valt ook beschadiging door vee. Onder bos wordt verstaan:

- alleen bossen die buiten de ‘bebouwde kom Boswet’ liggen;
- alle beplantingen van bomen die groter zijn dan 10 are (1.000 m<sup>2</sup>);
- bomen in een rijbeplanting, als de rij uit meer dan 20 bomen bestaat.

De gemeente stelt de grenzen van de ‘bebouwde kom Boswet’ bij besluit vast. Deze grenzen kunnen afwijken van de ‘bebouwde kom Verkeerswet’. Het besluit wordt door de provincie goedgekeurd. De grenzen zijn bij de gemeente na te vragen.

De bescherming van houtopstanden kent twee belangrijke instrumenten: meldingsplicht en herplantplicht. Een kapmelding is verplicht bij de kap van bomen buiten de bebouwde kom indien kap plaatsvindt in een houtopstand. Veelal geldt een 1 op 1 herplantplicht. Provincies bepalen welke gegevens bij een melding moeten worden aangeleverd. Voor het vellen van een houtopstand in verband met realisatie van een Natura 2000-doel is er geen herplantplicht.

De voorgenomen kap van een houtopstand hoeft niet gemeld te worden als het gaat om:

- houtopstanden binnen de bij besluit van de gemeenteraad vastgestelde grenzen van de bebouwde kom;
- houtopstanden op erven of in tuinen;
- fruitbomen en windschermen om boomgaarden;
- naaldbomen, kennelijk bedoeld om te dienen als kerstbomen, indien niet ouder dan twintig jaar;
- kweekgoed;
- uit populieren of wilgen bestaande:
  - wegbepantingen;
  - beplantingen langs waterwegen, en
  - eenrijige beplantingen langs landbouwgronden.
- het dunnen van een houtopstand;
- uit populieren, wilgen, essen of elzen bestaande beplantingen die kennelijk zijn bedoeld voor de productie van houtige biomassa, indien zij:
  - ten minste eens per tien jaar worden geoogst;

- bestaan uit minstens tienduizend stoven per hectare per beplantingseenheid, zijnde een aaneengesloten beplanting die niet wordt doorsneden door onbeplante stroken breder dan twee meter, en
- zijn aangelegd na 1 januari 2013.
- het vellen van houtopstanden ter uitvoering van een instandhoudingsmaatregel of een passende maatregel;
- het vellen van houtopstanden voor de aanleg en het onderhoud van brandgangen op natuurterreinen;
- het vellen van houtopstanden en herbepalnten op een wijze die is beschreven in een goedgekeurde gedragscode.

De provincie kan een kapverbod opleggen. Mag er wel worden gekapt, dan moeten er meestal ook nieuwe bomen worden aangeplant. De provincie kan een ontheffing of vrijstelling verlenen. Dit hangt ervan af of er hiervoor een provinciale verordening is opgesteld. Mogelijk is ook een omgevingsvergunning nodig. Het aanvragen van deze vergunning en het indienen van een kapmelding moet apart van elkaar uitgevoerd worden.

#### **Gevolgen plangebied**

Er worden binnen het plangebied geen bomen gekapt. Een nadere toetsing van houtopstanden is daarom niet noodzakelijk.

## **3.5 Natuurnetwerk Nederland**

Het Natuurnetwerk Nederland (NNN) is het Nederlands netwerk van bestaande en nieuw aan te leggen natuurgebieden. In de wet heet dit de Ecologische Hoofdstructuur (EHS). Provincies hebben hiervoor soms een andere benaming.

Het netwerk moet natuurgebieden beter verbinden met elkaar en met het omringende agrarisch gebied. Het Natuurnetwerk is de kern van het Nederlandse natuurbeleid. De provincies zijn verantwoordelijk voor de begrenzing en de ontwikkeling van dit natuurnetwerk. In of in de directe nabijheid van het NNN geldt het 'nee, tenzij'- principe. In principe zijn er geen ontwikkelingen toegestaan als zij de wezenlijke kenmerken of waarden van het gebied aantasten.

Wanneer bij een ontwikkeling mogelijke effecten op het NNN denkbaar zijn, is het noodzakelijk een NNN-toetsing uit te voeren.

#### **Gevolgen plangebied**

Het plangebied en de directe omgeving maken geen onderdeel uit van het NNN. Het plangebied ligt op ongeveer een halve kilometer van begrensd NNN-gebied. Met de voorgenomen werkzaamheden worden geen negatieve effecten verwacht op de wezenlijke waarden en kenmerken van het NNN. Van afname van areaal is geen sprake, tevens worden geen effecten verwacht die de wezenlijke waarden en kenmerken van het NNN significant aantasten. Daarnaast ken het NNN in Overijssel geen externe werking. Een toetsing aan het NNN-beleid wordt daarom niet noodzakelijk geacht.



# 4 Methode

## 4.1 Inleiding

De aanwezige natuurwaarden zijn in beeld gebracht op basis van bestaande inventarisatiegegevens en een verkennend veldbezoek.

## 4.2 Bureauonderzoek

Voor het bureauonderzoek is indien beschikbaar gebruikgemaakt van landelijke, provinciale en regionale verspreidingsinformatie;

- de NDFF (Nationale Databank Flora en Fauna) is daarnaast geraadpleegd. De NDFF heeft meer dan honderd miljoen gevalideerde waarnemingen door heel Nederland. Deze database bevat beschermde, zeldzame tot zeer zeldzame en algemeen voorkomende plant- en diersoorten in Nederland. Voor dit plangebied is een breder gebied getrokken dan het huidige plangebied en zijn er gevalideerde waarnemingen uit het gebied opgeroepen tot 10 jaar terug.
- de landelijke verspreidingsinformatie uit atlassen, die deels gedateerd is, is gebruikt om na te gaan of nabij het plangebied in het verleden beschermde soorten zijn aangetroffen. Exacte locaties of data van de waarnemingen waren daarbij veelal niet bekend. Deze gegevens hebben vaak betrekking op atlasblokken (5x5 kilometer) en kunnen daardoor betrekking hebben op waarnemingen buiten het plangebied.
- de flora- en faunadatabase van Eelerwoude is eveneens geraadpleegd. Eelerwoude heeft meerder onderzoeken in de nabije omgeving van Haaksbergen uitgevoerd. De data van deze onderzoeken zijn opgeslagen in deze database.

## 4.3 Terreinbezoek

Op basis van een eenmalig veldbezoek is de geschiktheid van het onderzoeksgebied voor de verwachte soorten en/of soortgroepen beoordeeld. Het veldbezoek is overdag door R. Kroeskop uitgevoerd, ecologisch adviseur bij Eelerwoude (zie kader). Het veldbezoek is uitgevoerd op vrijdag 24 april 2020 bij gunstige weersomstandigheden. Het gaat hier om een deskundigenoordeel op basis van de fysieke gesteldheid van het terrein (biotopenonderzoek). Daarnaast zijn de aangetroffen belangwekkende soorten genoteerd.

#### **Kader – Ecologisch deskundige**

De veldmedewerkers van Eelerwoude beschikken over een uitgebreide ervaring met de betreffende soortgroepen en voldoen aan de criteria van 'ecologisch deskundige'. Met een ecologisch deskundige wordt bedoeld een persoon die voor de situatie en soorten ten aanzien waarvan hij of zij gevraagd is te adviseren en/of te begeleiden, aantoonbare ervaring en kennis heeft op het gebied van soortspecifieke ecologie. De ervaring en kennis dienen te zijn opgedaan doordat de deskundige:

- op HBO- dan wel universitair niveau een opleiding heeft genoten met als zwaartepunt (Nederlandse) ecologie; en/of
- op MBO-niveau een opleiding heeft afgerond met als zwaartepunt de Wet natuurbescherming, soortenherkenning en zorgvuldig handelen ten opzichte van die soorten; en/of
- als ecooloog werkzaam is voor een ecologisch adviesbureau, zoals bijvoorbeeld een bureau welke is aangesloten bij het Netwerk Groene Bureaus; en/of
- zich aantoonbaar actief inzet op het gebied van de soortenbescherming en is aangesloten bij en werkzaam voor de daarvoor in Nederland bestaande organisaties (zoals bijvoorbeeld Zoogdiervereniging, RAVON, Stichting Das en Boom, Vogelbescherming Nederland, Vlinderstichting, Natuurhistorisch Genootschap, KNNV, NJN, IVN EIS Nederland, FLORON, SOVON, STONE, Staatsbosbeheer, Natuurmonumenten, De Landschappen en Stichting Beheer Natuur en Landelijk Gebied; en/of
- zich aantoonbaar actief inzet op het gebied van de soortenmonitoring en/of -bescherming.

# 5 Beschermde soorten

Dit hoofdstuk beschrijft de tijdens het veldbezoek waargenomen soorten, al dan niet aangevuld met gegevens uit de literatuur en andere informatiebronnen. Vervolgens worden eventuele effecten beschreven als gevolg van de voorgenomen ontwikkeling.

## 5.1 Planten

### Voorkomen en functie

Er zijn tijdens het veldbezoek geen beschermde plantensoorten aangetroffen. Wel zijn er een aantal algemeen voorkomende plantsoorten aangetroffen zoals duizendblad, kleine brandnetel, akkerviooltje, heermoes, reigersbek, paardenbloem en kamperfoelie. Om beschermde plantsoorten uit te sluiten is een deskundigenbeoordeling van de potentiële aanwezigheid van beschermde planten in het plangebied uitgevoerd op basis van een biotoopanalyse. Gelet op de aanwezige terreintypen, het beheer en de functie van het plangebied is het niet waarschijnlijk dat binnen het plangebied beschermde plantensoorten voorkomen. Veel van de beschermde soorten komen nagenoeg uitsluitend voor in natuurgebieden.

### Effecten en ontheffing

In het plangebied zijn geen beschermde plantensoorten aangetroffen. Deze worden op basis van ongeschikt biotoop worden uitgesloten, waardoor geen sprake is van negatieve effecten op beschermde planten. Nader onderzoek of een ontheffing Wet natuurbescherming is niet aan de orde.

*Conclusie: nader onderzoek of het aanvragen van een ontheffing is in het kader van de Wet natuurbescherming voor beschermde flora niet noodzakelijk.*

## 5.2 Zoogdieren

### 5.2.1 Vleermuizen

#### Voorkomen en functie

In het plangebied is tijdens het dagbezoek beoordeeld of de locatie geschikt is voor vleermuizen. Hierbij is onderscheid gemaakt in: verblijfplaats, vliegroute en foerageergebied. In het plangebied kunnen de volgende vleermuissoorten voorkomen: gewone dwergvleermuis, ruige dwergvleermuis, rosse vleermuis, laatvlieger, watervleermuis, franjestaart gewone grootoorvleermuis en mogelijk ook meervleermuis (diverse waterrijke gebieden in de directe omgeving van het plangebied).

#### Verblijfplaats

Vleermuizen maken gedurende het jaar gebruik van een netwerk van vaste rust- en verblijfplaatsen (zie kader - Vleermuisverblijfplaatsen). Deze verblijfplaatsen kunnen de volgende functies hebben:

- kraamverblijfplaats;
- zomerverblijfplaats;
- paar- en/of baltsverblijfplaats;
- winterverblijfplaats.



#### **Kader - Vleermuisverblijfplaatsen**

Onder de vleermuizen zijn gebouw bewonende en/of boom bewonende soorten aanwezig. Gewone dwergvleermuis en laatvlieger zijn hoofdzakelijk gebouw bewonend. Rosse vleermuis en watervleermuis zijn voornamelijk boom bewonende en gewone grootoorvleermuis, franjestaart en ruige dwergvleermuis bewonen zowel bomen als gebouwen. Voorbeelden van verblijfplaatsen in gebouwen zijn ruimtes in spouwmuren en achter boeiboorden en gevelbetimmering. Holten en spleten in bomen en ruimtes achter loszittend schors zijn voorbeelden van verblijfplaatsen in bomen.

Vanuit de verschillende functies van de verblijfplaats worden weer andere eisen gesteld aan bijvoorbeeld het klimaat, de toegankelijkheid en de expositie van het verblijf ten opzichte van de zon. Als kraamverblijfplaats worden meestal gebouwen en/of bomen uitgekozen waarbinnen een constant klimaat heerst. Bij gebouwen zijn dit voornamelijk woningen met een spouwmuur of een geïsoleerd dak. Sommige vleermuizen hebben aan een opening van 1-2 cm voldoende om naar binnen te kruipen. Bij bomen gaat het meestal om dikke, oude bomen met een dikke restwand.

In het plangebied zijn gebouwen aanwezig. De dakconstructie en dakbeschot van de bedrijfshallen en tankstation is geschikt voor vleermuizen om achter of onder te verblijven. Het dak van de bedrijfshallen is in dusdanige staat, dat vleermuizen via de verschoven of gebroken dakpannen het dakbeschot kunnen bereiken. Daarnaast bevatten de bedrijfshallen en tankstation spouwmuren waar vleermuizen via de open stootvoegen de tussenruimten de spouw kunnen bereiken. Vleermuizen houden doorgaans van ruimten waar een constant gunstig microklimaat heerst zonder veel tocht of andere weersinvloeden. Ruimten tussen het dak en de spouw zijn voor vleermuizen ideaal om te verblijven. In bijlage 3 wordt een visuele tekening weergegeven waar mogelijk vleermuizen zich in een gebouw ophouden.

Binnen het plangebied en aan de randzone zijn zomereiken aanwezig welke voor boombewonende vleermuizen geschikt kunnen zijn om in te verblijven. In deze bomen zijn diverse spleten en holten aangetroffen waar boombewonende vleermuizen in of achter kunnen kruipen. Vleermuizen hebben doorgaans maar een kleine opening nodig om deze ruimten in bomen te bereiken.

#### *Foerageergebied en vliegroutes*

Het plangebied is geschikt als foerageergebied voor vleermuizen. Ook de omgeving is geschikt als foerageergebied, ondermeer door de aanwezigheid van singels en luwe plekken in het plangebied. Vleermuizen jagen doorgaans in de luwte van boomkronen om insecten te vangen. Insecten vormen de belangrijkste voedselbron voor vleermuizen. Vleermuizen gebruiken daarnaast lijnvormige elementen om zich langs te verplaatsen, zoals houtsingels, welke als vliegroute kan dienen. De bomenrijen langs de Enschedeseweg, de Leemdijk en het struweel aan de achterzijde van de bedrijfshallen (ter hoogte van de parkeerplaats) kunnen als potentiële vliegroute voor vleermuizen dienen.

#### **Effecten en ontheffing**

Alle vleermuissoorten zijn beschermd onder de Wet natuurbescherming met beschermingsregime soorten Habitatrichtlijn. Het opzettelijk verstoren, vangen en doden van individuen van beschermde soorten, alsmede het beschadigen of vernielen van vaste verblijfplaatsen, inclusief de functionele leefomgeving, is verboden vanuit de Wet natuurbescherming. De functionaliteit van de verblijfplaatsen van vleermuizen dienen te allen tijde gegarandeerd te blijven (zie ook kader - Foerageergebieden en vliegroutes).

### *Foerageergebied en vliegroutes*

Met betrekking tot het foerageergebied en de vliegroutes van de vleermuizen zal de herinrichting geen effect hebben op de functionaliteit van het gebied als zodanig, als aan onderstaande voorwaarden wordt voldaan. Voorwaarden om het gebied tijdens en na de inrichting te laten functioneren als vliegroute of foerageergebied voor vleermuizen zijn het handhaven van bomen en bomenrijen, de werkzaamheden uitsluitend overdag uit te voeren (met name in de actieve periode van vleermuizen- april t/m november). Men dient met de ontwikkeling rekening te houden met verlichting (zie kader verlichting).

Met de inrichtingsplannen zoals weergegeven in bijlage 1 wordt het foerageergebied en vliegroutes voor vleermuizen versterkt. Vooral met het aanplanten en gebruik van inheems plantgoed, wat een hoge aantrekkingskracht heeft op inheemse insecten, zal een positief effect hebben op de leefomstandigheden van vleermuizen. Het verbinden, behouden en versterken van de aanwezige en nieuwe groenstructuren zullen een positieve bijdrage leveren aan vleermuizen die deze als vliegroute zullen benutten.

### *Verblijfplaatsen*

Met betrekking tot de verblijfplaatsen van boombewonende vleermuizen worden geen negatieve effecten verwacht. Alle houtige opstand (en ook de zomereiken) blijven met de ontwikkelingen behouden. Dit geldt echter niet voor de mogelijke verblijfplaatsen in de bedrijfshallen en het tankstation. Verblijfplaatsen van gebouwbewonende vleermuizen kunnen op voorhand niet worden uitgesloten. Mogelijk treedt een negatief effect op vleermuizen op als men de bedrijfshallen en het tankstation gaat slopen. Nader onderzoek naar gebouwbewonende vleermuizen op de beoogde locatie is noodzakelijk. Het nader onderzoek moet uitsluitsel geven of er negatieve effecten zijn te verwachten en/ of men een ontheffing Wet natuurbescherming moet aanvragen.

*Conclusie: nader onderzoek naar gebouwbewonende vleermuizen wordt noodzakelijk geacht.*

#### **Kader - Foerageergebieden en vliegroutes**

Foerageergebieden en vliegroutes van vleermuizen zijn beschermd indien bij het verdwijnen ook een verblijfplaats ongeschikt wordt. Bijvoorbeeld door het onderbreken van een vliegroute wordt een foerageergebied onbereikbaar, waardoor de vleermuizen onvoldoende voedsel kunnen vinden. Bij het verdwijnen van foerageergebieden of vliegroutes wordt derhalve onderzocht of er voldoende bereikbare alternatieven zijn.

Vleermuizen maken gebruik van lijnvormige landschapselementen zoals bomenrijen en singels om zich langs te verplaatsen. Een aaneengesloten kronendak heeft hierbij de voorkeur. Van vleermuizen is bekend dat onderbrekingen in de lijnstructuur maximaal 100 tot 200 meter mogen bedragen (kleinere en langzaam vliegende soorten 50 meter). Wanneer de onderbrekingen groter zijn dan deze afstand kunnen sommige soorten deze afstand niet overbruggen en zullen ze uitwijken naar alternatieve vliegroutes en foerageergebieden.

### Kader – Verlichting

Een aantal nachttactieve dieren, zoals vleermuizen, uilen en marters, zijn gevoelig voor verlichting. Er zijn soorten die kunstlicht zoveel mogelijk vermijden, zoals de watervleermuis, en er zijn soorten die (in beperkte mate) rond lantaarnpalen jagen, zoals de rosse vleermuis. Bij het plaatsen van verlichting bij in- en/of uitvliegopeningen, vliegroutes en foerageergebieden kunnen barrières ontstaan waardoor de vleermuizen van de verblijfplaatsen, vliegroute en/of foerageergebied afzien.

Er dient te allen tijde rekening gehouden te worden met verlichting, door verlichting tot een minimum te beperken en directe belichting van de omgeving en onverlichte gebiedsdelen te voorkomen. Om lichthinder te voorkomen en het gebied aantrekkelijker te maken voor vleermuizen kunnen verschillende maatregelen getroffen worden:

- verlichting alleen plaatsen waar het echt nodig is;
- verlichting alleen aan op momenten wanneer het nodig is (dynamische verlichting);
- verlaag de hoogte van de lichtmasten zodat boomkronen onverlicht blijven;
- beperk verstrooiing het licht tot een minimum door gebruik van aangepaste armatuur;
- geen verlichting plaatsen bij in- en/of uitvliegopeningen en vliegroutes.

Hieronder staan enkele voorbeelden om lichtverstrooiing te voorkomen.

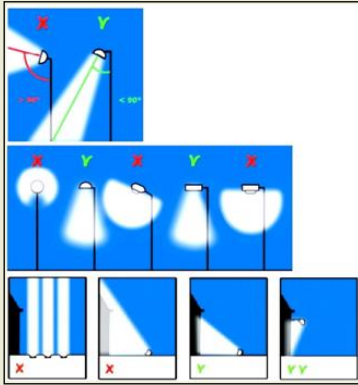

## 5.2.2 Overige zoogdieren

### Voorkomen en functie

#### *Soorten waarvoor een provinciale vrijstelling geldt*

Op basis van het aanwezige biotoop, sporen, literatuurgegevens en expertise zijn onder andere de volgende algemeen voorkomende zoogdieren binnen het plangebied aanwezig of te verwachten: ree, haas, konijn en diverse algemene muizen. Deze soorten kunnen het plangebied gebruiken als (onderdeel van hun) leef- en foerageergebied. Daarnaast maken een aantal van deze soorten het plangebied gebruik als migratieroute.



### *Soorten waarvoor geen provinciale vrijstelling geldt*

Provincie Overijssel heeft de vrijstelling van de ontheffingsplicht voor kleine marterachtige wezel, hermelijn en bunzing ingetrokken. Daarom is het plangebied beoordeeld en gecontroleerd op geschiktheid voor kleine marters. Hermelijn heeft als voorkeurs habitat gevarieerde natte terreinen met oppervlaktewater. De wezel en bunzing hebben als leefgebied met name drogere en kleinschalige agrarische habitats met gevarieerde bossen. Hierbij hebben kleine marterachtigen meerdere jachtgebieden nodig in de directe omgeving van hun verblijfplaats. Waar wezel en bunzing ook in buitenwijken en groene delen van dorpen en steden voorkomen, komt hermelijn maar incidenteel voor aan de randen van de bebouwde kom. Hierbij geldt wel dat kleine marterachtigen drukke omgevingen met aanwezigheid van drukke wegen, paden, recreanten en bedrijvigheid mijden. Het plangebied ligt aan de dorpsrand van Haaksbergen, in de overgang van bebouwing naar het agrarisch gebied, waar dagelijks bedrijvigheid en verkeersdruk aanwezig is (verkeer op de Enschedesestraat, Haaksbergerstraat en de drukte bij het tankstation). Potentiële verblijfplaatsen als dichte houtstapels of takkenhopen binnen het plangebied zijn niet aanwezig. De groenstructuren ter hoogte van de Leemdijk zijn mogelijk wel geschikt voor kleine marters. Deze groenstructuren worden mogelijk door kleine marters gebruikt om te foerageren tussen de verschillende jachtgebieden in de omgeving. Verblijfplaatsen van kleine marterachtigen of sporen hiervan zijn tijdens het veldbezoek niet aangetroffen en worden ter hoogte van de bedrijfshallen (veelal stenige omgeving met weinig groen en schuilmogelijkheden) ook niet verwacht. Vanuit recente verspreidingsgegevens (NDFF) zijn er geen waarnemingen bekend van kleine marters binnen en in de directe omgeving van het plangebied (NDFF, 2020).

Provincie Overijssel heeft per 1 december 2019 ook de vrijstelling van de ontheffingsplicht voor egel ingetrokken. Egel is een zeer algemeen voorkomende soort in Overijssel, de soort komt veel voor in dorpskernen en randen van de stedelijke omgeving. Tuinen, bosranden, struweel en loofbos, liefst met ondergroei, zijn goede leefgebieden voor deze soort. Het plangebied is qua bebouwing en omgeving ongeschikt voor egel om te foerageren, er is ter hoogte van de bedrijfshallen en tankstation weinig groen aanwezig. Sporadisch kan egel foerageren aan de zuidkant van het plangebied, daarbij moet wel opgemerkt worden dat de aanliggende wegen als een behoorlijke barrière vormt voor egel. Verkeersslachtoffers van egels zijn een belangrijke oorzaak waarom de soort in Overijssel en in de rest van Nederland doen afnemen.

Een andere beschermde soort die rondom Haaksbergen en in de stedelijke omgeving daarvan voorkomt is steenmarter (NDFF, 2020). Steenmarter komt tegenwoordig wel op elk deel van een dorp of aan de randzone daarvan voor. Er zijn geen (prooi)sporen of latrines binnen en rondom de te slopen bedrijfshallen of de te saneren tankstation aangetroffen. Ook zijn verblijfplaatsen, of aanwijzingen hiervan niet gevonden. Het plangebied maakt mogelijk wel onderdeel uit van het leefgebied van steenmarter, maar betreft hier geen essentieel leefgebied voor deze soort. De aanwezigheid van vaste rust of verblijfplaatsen van steenmarter worden daarmee uitgesloten.

Andere beschermde soorten worden niet binnen de plangebieden verwacht, zoals eekhoorn en das. Verblijfplaatsen ontbreken van deze soorten, er is geen geschikt leefgebied voorhanden. Gezien de ligging van het plangebied (dorpsrand met dagelijkse verstoring van verkeer) worden deze soorten niet verwacht door het ontbreken van voldoende voedsel voor deze soorten. Mogelijk dat voor enkele soorten een deel van het plangebied (het zuidelijke deel plangebied met agrarisch perceel) wel onderdeel uitmaakt als leefgebied, zoals foerageergebied, maar dit betreft echter geen essentieel leefgebied gezien de ligging in een groene omgeving.

## Effecten en ontheffing

### *Soorten waarvoor een provinciale vrijstelling geldt*

De ingreep zal naar verwachting niet leiden tot een beperkt verlies van leefgebied van de genoemde (algemeen) voorkomende zoogdieren met het beschermingsregime “andere soorten”. Ook na de ontwikkeling blijft het plangebied nog steeds voor deze soorten voorhanden. Daarnaast zijn voor deze beschermde soorten bij ruimtelijke ontwikkelingen door de provincie Overijssel een vrijstelling van de ontheffingsplicht opgesteld.

### *Soorten waarvoor geen provinciale vrijstelling geldt*

Voor bovenstaande soorten, de soorten met een bescherming als, bunzing, hermelijn, wezel, egel en steenmarter geldt dat negatieve effecten zijn uit te sluiten. Verblijfplaatsen en essentieel leefgebied zijn ter plaatse van de voorgenomen ontwikkelingen (sloop van bedrijfshallen en saneren van tankstation) niet aangetroffen en worden niet verwacht. Mogelijk maakt het plangebied voor een marginaal deel wel onderdeel uit van het leefgebied van de betreffende soorten. De groenstructuren blijven behouden, daarnaast blijft het plangebied ook na de ontwikkelingen nog steeds voor beschermde soorten voorhanden. Een negatief effect op beschermde grondgebonden zoogdieren is daarom uitgesloten.

*Conclusie: nader onderzoek of het aanvragen van een ontheffing is in het kader van de Wet natuurbescherming voor grondgebonden zoogdieren niet noodzakelijk.*

## 5.3 Vogels

### **Voorkomen en functie**

Alle vogels zijn als soort beschermd in de Wet natuurbescherming. Onderscheid wordt gemaakt tussen vogels met jaarrond beschermde nesten, vogels met jaarrond beschermde functionele leefomgeving en overige (broed)vogels.

Onder de vogels met jaarrond beschermde nesten vallen onder andere soorten die hun nesten ook buiten het broedseizoen gebruiken, soorten die elk jaar op dezelfde plaats broeden en daarin zeer honkvast zijn en soorten die steeds van het zelfde nest gebruik maken en niet of nauwelijks zelf een nest kunnen bouwen. Onder de vogels met jaarrond beschermde leefomgeving vallen soorten die weliswaar vaak terugkeren naar de plaats die zij het jaar daarvoor hebben gebruikt of de directe omgeving daarvan, maar die wel over voldoende flexibiliteit beschikken om, als de broedplaats verloren is gegaan, zich elders te vestigen.

### *Jaarrond beschermde nesten*

Verblijfplaatsen van vogelsoorten, of aanwijzingen (braakballen of uitwerpselen) hiertoe, die jaarrond van vaste rust- en verblijfplaatsen gebruikmaken zijn niet aangetroffen binnen het plangebied. De gunstige voorjaarsperiode maakt het doorgaans makkelijker om beschermde jaarrondsoorten vast te stellen, omdat deze aan het broeden zijn. Huismussen en gierzwaluwen zijn soorten die broeden in gebouwen. Gezien de constructie van de daken (bedrijfshallen en tankstation) zonder overstek of dakgoten kunnen gierzwaluw en huismus hier niet broeden. In deze periode worden huismussen doorgaans veelal tijlpend in de dakgoten waargenomen. Er zijn geen tijlpende huismussen aangetroffen in de te slopen bedrijfshallen en de te saneren tankstation. Voor gierzwaluw zijn de bedrijfshallen en tankstation eveneens ongeschikt door de afwezigheid van nestmogelijkheden. Mogelijk dat enkele andere soorten met jaarrond beschermde nesten wel het plangebied in zijn geheel gebruiken als onderdeel van hun leefgebied, zoals buizerd, torenvalk, ooievaar, roek, steenuil, en kerkuil. Het gaat hier met name om het zuidelijke deel van het plangebied, op de agrarische percelen en het braakliggende terreintje.

Aan de noordkant van de Enschedesestraat (overzijde van de rondweg) zijn roekennesten aangetroffen in de eiken. Deze roeken liggen buiten het plangebied en buiten de invloedsferen van de ontwikkelingen.

#### *Jaarrond beschermde functionele leefomgeving*

In deze situatie zijn enkele vogelsoorten aangetroffen dan wel te verwachten waarvan de functionele leefomgeving jaarrond beschermd is. Het gaat om soorten als zwarte roodstaart, koolmees, etc.

#### *Overige (broed)vogels*

De aangetroffen vogels binnen en direct rondom het plangebied vallen onder de algemene broedvogels van bossen, struwelen en parken. Tijdens het veldbezoek zijn broedende kauwen aangetroffen in een gat in de dakconstructie. Daarnaast kunnen de volgende vogelsoorten gebruikmaken van het plangebied; houtduif, merel, zwarte kraai, boomkruiper, boomklever, roodborst en winterkoning. Tijdens het veldbezoek zijn er zingende soorten als bonte vliegenvanger, zwartkop en boomkruiper waargenomen.

### **Effecten en ontheffing**

#### *Vogels met jaarrond beschermde nesten*

Van een aantal vogelsoorten zijn de nesten het hele jaar door beschermd. Ook de functionele leefomgeving is daarbij beschermd. Bij de aantasting van de nestlocatie en/of de functionele leefomgeving is een ontheffing Wet natuurbescherming noodzakelijk.

Tijdens het veldbezoek zijn geen sporen of individuen van jaarrond beschermde vogelsoorten aangetroffen. Wel kunnen jaarrondsoorten gebruik maken van het plangebied, met name het zuidelijke deel ter hoogte van de agrarischer percelen. Buiten het plangebied en buiten de invloedsferen van de voorgenomen ontwikkelingen zijn in de hooggaande bomen nesten van roeken aangetroffen. Het leefgebied van de jaarrondsoorten buizerd, torenvalk, kerkuil, steenuil en ooievaar blijft ook na de ontwikkeling nog steeds voorhanden. De inrichting zoals weergegeven in bijlage 1 heeft mogelijk een positief effect op deze soorten, omdat de huidige natuurwaarden hier worden versterkt. Negatieve effecten op nestplaatsen of de functionele leefomgeving van jaarrondsoorten worden hiermee uitgesloten.

#### *Vogels met jaarrond beschermde functionele leefomgeving*

Gelet op de beperkte omvang van de projectlocatie en het beperkte aanbod aan geschikt leefgebied voor deze soorten, gaat het om slechts enkele broedparen van genoemde algemeen voorkomende soorten. Er zijn in de omgeving voldoende alternatieve nestmogelijkheden en leefgebied aanwezig. Genoemde soorten zijn bovendien goed in staat alternatieve nestplaatsen te vinden. Compenserende maatregelen of het aanvragen van een ontheffing is om deze redenen dan ook niet aan de orde.

#### *Overige (broed)vogels*

Alle vogelsoorten in Nederland zijn beschermd onder de Wet natuurbescherming. Voor alle beschermde inheemse (ook algemeen voorkomende) vogelsoorten geldt een verbod op handelingen die opzettelijk nesten, rustplaatsen en eieren vernielen of beschadigen, of nesten van vogels wegnemen. Daarnaast is het verboden vogels opzettelijk te storen, tenzij de verstoring niet van wezenlijke invloed is op de staat van instandhouding van de desbetreffende vogelsoort. Door verstorende werkzaamheden buiten het broedseizoen uit te voeren kan in veel situaties worden voorkomen dat gehandeld wordt in strijd met deze verbodsbepaling. De periode van 1 maart tot 15 juli wordt over het algemeen beschouwd als broedseizoen<sup>1</sup>. Werkzaamheden binnen het broedseizoen zijn mogelijk indien is vastgesteld dat er met deze werkzaamheden geen nesten van broedvogels

---

<sup>1</sup> In het kader van de Wet natuurbescherming wordt voor het broedseizoen geen standaardperiode gehanteerd. Van belang is of een broedgeval verstoord wordt, ongeacht de datum. Globaal gaat het echter om de periode van 1 maart tot 15 juli.

worden verstoord. Voor de Wet natuurbescherming zijn echter alle bewoonde vogelnesten beschermd, ongeacht het tijdstip van het jaar en ongeacht de zeldzaamheid van de soort.

*Conclusie: bij de werkzaamheden dient rekening gehouden te worden met (in gebruik zijnde) nesten van vogels.*

## 5.4 Reptielen

### **Voorkomen en functie**

Beschermde reptielen, zoals ringslang, gladde slang, levendbarende hagedis en hazelworm, zijn gebonden aan specifieke terreinen. In het plangebied ontbreekt dergelijk geschikt biotoop zoals heideterreinen, goed ontwikkelde waterlopen en venranden. In de directe omgeving van het plangebied zijn waarnemingen bekend van levendbarende hagedis (NDFF, 2020). Deze waarnemingen liggen allemaal ten noordoosten en ver af van het plangebied en in het natuurterrein van Buurserzand. Heide en hoogveen vormen de voorkeurshabitat van levendbarende hagedis en zijn tevens belangrijke voortplantingsplaatsen voor de soort. De soort is vochtminnend die in genoemde landschapstypen veel wordt aangetroffen op oevers en vochtige terreindelen (RAVON, 2020).

### **Effecten en ontheffing**

Op basis van het ontbreken van geschikt biotoop kunnen beschermde reptielen worden uitgesloten binnen het plangebied. Geschikte voortplantingsplaatsen van levendbarende hagedis bestaande uit heide of hoogveen zijn op het terrein niet aanwezig. Negatieve effecten op levendbarende hagedis worden met de ontwikkelingen niet verwacht, nader onderzoek of een ontheffing Wet natuurbescherming is voor reptielen niet aan de orde.

*Conclusie: nader onderzoek of het aanvragen van een ontheffing is in het kader van de Wet natuurbescherming voor reptielen niet noodzakelijk.*

## 5.5 Amfibieën

### **Voorkomen en functie**

#### *Soorten waarvoor een provinciale vrijstelling geldt*

Een aantal soorten zoals bruine kikker en gewone pad kunnen het plangebied gebruiken als landbiotoop. In het plangebied zelf zijn geen waterelementen aanwezig. Geschikt landbiotoop is aanwezig in en aan de randzone van het agrarische perceel ten zuiden van het plangebied.

#### *Soorten waarvoor geen provinciale vrijstelling geldt*

Beschermde soorten amfibieën waarvoor geen vrijstelling geldt, zoals kamsalamander of rugstreeppad, worden niet verwacht in het plangebied vanwege ongeschikte habitat voor deze soorten. Zo ontbreken waterelementen met voldoende oevervegetatie in het plangebied. Er zijn ook geen verspreidingsgegevens bekend van beschermde amfibieën rondom het plangebied (NDFF, 2020).

### **Effecten en ontheffing**

#### *Soorten waarvoor een provinciale vrijstelling geldt*

De ingreep zal naar verwachting leiden tot een beperkt verlies van leefgebied van de genoemde (algemeen) voorkomende amfibieën met het beschermingsregime “andere soorten”. Voor deze beschermde soorten is bij een ruimtelijke inrichting door de provincie Overijssel een vrijstelling van de ontheffingsplicht opgesteld. Met de voorgenomen inrichtingsplannen zoals die weergegeven is in bijlage 1 worden huidige natuurwaarden

versterkt. Hetgeen mogelijk een positief effect zal hebben op leefgebied van (algemeen) voorkomende amfibieën met het beschermingsregime “andere soorten”.

#### *Soorten waarvoor geen provinciale vrijstelling geldt*

Beschermde amfibieën waarvoor geen vrijstelling geldt, kunnen op basis van de aanwezige biotoop worden uitgesloten, waardoor er geen sprake is van negatieve effecten. Nader onderzoek of een ontheffing Wet natuurbescherming is voor amfibieën niet aan de orde.

*Conclusie: nader onderzoek of het aanvragen van een ontheffing is in het kader van de Wet natuurbescherming voor amfibieën niet noodzakelijk.*

## 5.6 Vissen

### **Voorkomen en functie**

Binnen het plangebied zijn geen watervoerende elementen (sloten, poelen, enzovoort) aanwezig. Derhalve ontbreekt geschikt leefgebied voor vissen en zijn deze dan ook niet aanwezig.

### **Effecten en ontheffing**

Beschermde vissen zijn niet in het plangebied aanwezig. Er worden dan ook geen effecten op beschermde vissen verwacht. Nader onderzoek of een ontheffing Wet natuurbescherming voor vissen is niet aan de orde.

*Conclusie: nader onderzoek of het aanvragen van een ontheffing is in het kader van de Wet natuurbescherming voor beschermde vissen niet noodzakelijk.*

## 5.7 Ongewervelden

### **Voorkomen en functie**

Van de groep ongewervelden (dagvlinders, libellen, kevers, kreeftachtigen en weekdieren) worden beschermde soorten als gevlekte witsnuitlibel en platte schijfhoorn niet verwacht. Dit door het ontbreken van geschikt habitat dat onder andere bestaat uit heideterreinen en venranden. In de directe omgeving van het plangebied zijn diverse waarnemingen bekend van kleine ijsvogelvlinder en grote weerschijnvlinder (zie afbeelding 3). Beide dagvlindersoorten zijn beschermd en opgenomen in de Wet natuurbescherming. Kleine ijsvogelvlinder komt voor in gevarieerde, vochtige gemengde bossen of loofbossen, zoals elzenbroekbos. De waardplant van kleine ijsvogelvlinder (waar de soort de eitjes op af zet) is kamperfoelie (De Vlinderstichting, 2020). De grote weerschijnvlinder komt ook voor in gevarieerde terreinen met de aanwezigheid van vochtige loofbossen, wilgenbroekbossen of groepen samenhangende bosjes in beekdalen. Geschikt biotoop voor de soort is met

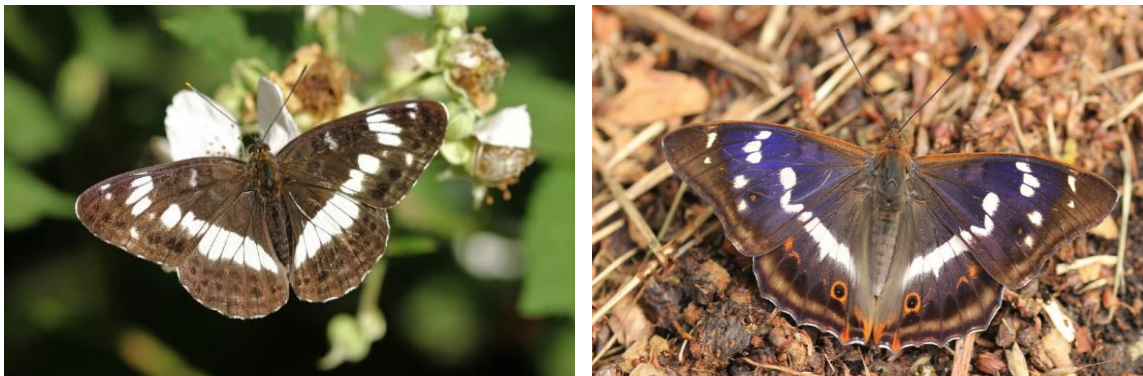

Afbeelding 3. Kleine ijsvogelvlinder links, grote weerschijnvlinder rechts. Foto: Bert Haamberg



name aanwezig ten zuiden van het plangebied. Deze dagvlindersoorten leven doorgaans in het halfopen landschap met de aanwezigheid van landschapselementen. Belangrijke waardplanten voor grote weerschijnvlinder zijn boswilg en soms grauwe wilg (De Vlinderstichting, 2020).

### **Effecten en ontheffing**

Voor het plangebied geldt dat de soorten kleine ijsvogelvlinder en grote weerschijnvlinder voor kunnen komen binnen het plangebied. De groene structuren aan de zuidkant van het plangebied bieden mogelijk geschikt habitat voor beide soorten om te foerageren. Vooral ook omdat hier de waardplanten schietwilg, boswilg en kamperfoelie aanwezig is. Deze groenstructuren blijven met de ontwikkeling behouden en versterkt waardoor er geen negatief effect optreedt op essentieel leefgebied van beide dagvlindersoorten. Door de groenstructuren te versterken en door te planten met soorten als kamperfoelie en of boswilg kan het voortplantingshabitat voor beide soorten doen toenemen. Vooral omdat het plangebied grenst aan diverse natuurterreinen (Buurserzand) kan snel succesvol resultaten worden behaald.

*Conclusie: nader onderzoek of het aanvragen van een ontheffing is in het kader van de Wet natuurbescherming voor beschermde ongewervelden niet noodzakelijk.*

# 6 Conclusie

## 6.1 Beschermde soorten

### 6.1.1 Soorten waarvoor een provinciale vrijstelling geldt

De ontwikkeling zal naar verwachting leiden tot een beperkt verlies van leefgebied van een aantal beschermde soorten waarvoor een provinciale vrijstelling geldt. Het betreft soorten als ree, haas, konijn en diverse algemene muizensoorten. De ingreep heeft geen invloed op de gunstige staat van instandhouding van deze soorten omdat er sprake is van een tijdelijke, en plaatselijke verstoring, er voldoende leefgebied aanwezig blijft en het relatief algemene soorten betreft.

### 6.1.2 Soorten waarvoor geen provinciale vrijstelling geldt

Met de volgende soorten en/of soortgroepen dient rekening te worden gehouden.

#### **Vleermuizen**

Nader onderzoek naar gebouwbewonende vleermuizen wordt ter hoogte van de te slopen bedrijfshallen en te saneren tankstation (noordkant plangebied) noodzakelijk geacht. Tevens dient met de ontwikkeling rekening te houden met verlichting.

#### **Broedvogels**

Voor alle beschermde inheemse (ook algemeen voorkomende) vogelsoorten geldt een verbod op handelingen die opzettelijk nesten, rustplaatsen en eieren vernielen of beschadigen, of nesten van vogels wegnemen. Daarnaast is het verboden vogels opzettelijk te storen, tenzij de storing niet van wezenlijke invloed is op de staat van instandhouding van de desbetreffende vogelsoort. In veel situaties kan dit voorkomen worden door versturende werkzaamheden buiten het broedseizoen<sup>2</sup> uit te voeren.

### 6.1.3 Algemene zorgplicht

#### **Zorgplicht**

In de Wet natuurbescherming is in artikel 1.11 een omschrijving opgenomen over de algemene zorgplicht. Deze zorgplicht houdt in dat iedereen 'voldoende zorg' in acht neemt voor alle in het wild levende dieren en planten, dus ook niet-beschermde soorten, en hun directe leefomgeving. Dit is een algemene verantwoordelijkheid die voor iedereen geldt. Het betekent bijvoorbeeld dat er niet onnodig dieren en planten worden gedood, wanneer er redelijkerwijs een andere oplossing voor is, bijvoorbeeld de dieren te verplaatsen naar een ander gebied.

---

<sup>2</sup> In het kader van de Wet natuurbescherming wordt voor het broedseizoen geen standaardperiode gehanteerd. Van belang is of een broedgeval verstoord wordt, ongeacht de datum. Globaal gaat het echter om de periode van 1 maart tot 15 juli.

## 6.2 Bescherming gebieden

### Niet stikstof-gerelateerde effecten

In de directe omgeving van het plangebied liggen diverse Natura 2000-gebieden. De aard van de voorgenomen werkzaamheden en ontwikkeling maakt dat de effecten uitsluitend tot het plangebied of de zeer directe zone eromheen beperkt blijven. Een toetsing op grond van de Wet natuurbescherming wordt daarom niet noodzakelijk geacht.

### Stikstof-gerelateerde effecten

Een AERIUS-berekening is noodzakelijk om de uitstoot en depositie van stikstof, en de gevolgen daarvan op Natura 2000-gebieden te bepalen. Deze noodzakelijke AERIUS-berekening wordt in een later stadium apart uitgevoerd.

## 6.3 Bescherming houtopstanden

Er worden binnen het plangebied geen bomen gekapt. Een nadere toetsing van houtopstanden is daarom niet noodzakelijk.

## 6.4 Natuurnetwerk Nederland

Het plangebied en omliggende gebied maakt geen onderdeel uit van het NNN. Met de voorgenomen werkzaamheden worden geen negatieve effecten verwacht op de wezenlijke waarden en kenmerken van het NNN. Van afname van areaal is geen sprake. Tevens worden geen effecten verwacht die de wezenlijke waarden en kenmerken van het NNN significant aantasten, het NNN kent in Overijssel ook geen externe werking. Een toetsing aan het NNN-beleid wordt daarom niet noodzakelijk geacht.

## 6.5 Uitvoerbaarheid van de plannen

Vanuit de eisen van het natuurbeleid NNN is het plan uitvoerbaar. Ook vanuit de Wet natuurbescherming is het plan uitvoerbaar met betrekking tot de onderdelen gebiedenbescherming en houtopstanden. Er is in deze toetsing vastgesteld dat nader onderzoek naar vleermuizen noodzakelijk is. Uit het onderzoek wordt duidelijk of er mogelijke beschermde functies als verblijfplaatsen aanwezig zijn. Het onderzoek vormt echter geen belemmering voor de uitvoerbaarheid van de plannen, omdat mogelijke negatieve effecten op vleermuizen gecompenseerd kunnen worden door het treffen van mitigerende maatregelen. Daarnaast zullen aanvullende maatregelen worden getroffen tijdens het slopen van de objecten.

## 6.6 Geldigheid rapportage

Dit rapport gaat in op de effecten van de ontwikkeling zoals beschreven in hoofdstuk 2.2. Wijzigingen of aanpassingen in de ontwikkeling kunnen tot andere conclusies ten aanzien van de effecten op beschermde soorten leiden.



# Literatuurlijst

BAG Viewer (2020). *Basisregistratie Adressen en Gebouwen (BAG)*. Opgehaald van Kadaster:

<https://bagviewer.kadaster.nl/lvbag/bag-viewer/index.html#?geometry.x=212443.06108398&geometry.y=464095.47845889&zoomlevel=6&objectId=0262100000017536&detailsObjectId=0262010000002956>

De Vlinderstichting. (2020, maart 30). *Grote weerschijnvlinder*. Opgehaald van De Vlinderstichting:

<https://www.vlinderstichting.nl/vlinders/overzicht-vlinders/details-vlinder/grote-weerschijnvlinder>

De Vlinderstichting. (2020, maart 30). *Kleine ijsvogelvlinder*. Opgehaald van De Vlinderstichting:

<https://www.vlinderstichting.nl/vlinders/overzicht-vlinders/details-vlinder/kleine-ijsvogelvlinder>

Eelerwoude. (2020). *Herontwikkeling dorpsrand Haaksbergen*. Goor: Eelerwoude.

Ministerie van Economische Zaken (2016). Soortenbescherming bij ruimtelijke ingrepen. Ministerie van Economische Zaken, versie 1.3.

NDFF (2020, januari 23). *Nationale Databank Flora en Fauna*. Opgehaald van NDFF- ecogrid: <https://ndff-ecogrid.nl/>

van Aalst, J. (2020, maart 24). *Imeris*. Opgehaald van [www.imeris.nl](http://www.imeris.nl)



# Bijlage 1 Inrichtingsschets Haaksbergen



# Bijlage 2 Wettelijk kader natuurwetgeving

## Bescherming van soorten

### Zorgplicht

De Wet natuurbescherming erkent de intrinsieke waarde van in het wild levende planten- en diersoorten, of de soort nu beschermd is of niet (= zorgplicht). Deze zorgplicht houdt in dat eenieder voldoende zorg in acht moet nemen voor de in het wilde levende dieren en planten, alsmede voor hun directe leefomgeving. Overtreding van de zorgplicht is niet strafbaar gesteld, maar kan door toepassing van bestuursdwang wel worden gehandhaafd.

### Beschermingsregimes

Op het onderdeel soortbescherming deelt de Wet natuurbescherming soorten in drie beschermingsregimes in:

**1. Beschermingsregime soorten Vogelrichtlijn**

Alle vogels cf. artikel Vogelrichtlijn

**2. Beschermingsregime soorten Habitatrichtlijn**

Soorten uit Bijlage IV Habitatrichtlijn, Bijlage I en II van het Verdrag van Bern en Bijlage II van het Verdrag van Bonn. In de bijlagen van de Verdragen van Bern en Bonn worden ook vogels genoemd<sup>3</sup>.

**3. Beschermingsregime “andere soorten”**

Soorten die uit nationaal oogpunt bescherming behoeven.

Elk van deze beschermingsregimes heeft zijn eigen verbodsbepalingen en vereisten voor vrijstelling of ontheffing van de verboden.

### Verbodsbepalingen

De Wet natuurbescherming gaat uit van het ‘nee, tenzij-principe’. In de wet worden ten aanzien van de beschermde soorten een aantal verbodsbepalingen genoemd (figuur 1). De verbodsbepalingen zijn gekoppeld aan het beschermingsregime van de soort (resp. Vogelrichtlijn, Habitatrichtlijn of de groep ‘Overige soorten’). Dat betekent dat deze verbodsbepalingen niet overtreden mogen worden, tenzij voor de soort(en):

- Een vrijstelling geldt;
- Er gewerkt wordt met een goedgekeurde Gedragscode (feitelijk een collectieve ontheffing);
- Een ontheffing is verkregen.

---

<sup>3</sup> De brochure ‘Soortenbescherming bij ruimtelijke ingrepen’, versie 1.3. Ministerie van EZ, december 2016 impliceert dat de bescherming uit de Vogelrichtlijn prevaleert boven de bescherming van vogels uit de verdragen van Bonn en Bern

Beschermingsregime soorten Vogelrichtlijn § 3.1 Wn	Beschermingsregime soorten Habitatrichtlijn § 3.2 Wn	Beschermingsregime andere soorten § 3.3 Wn
Art 3.1 lid 1 Het is verboden in het wild levende vogels opzettelijk te doden of te vangen.	Art 3.5 lid 1 Het is verboden soorten in hun natuurlijke verspreidingsgebied opzettelijk te doden of te vangen	Art 3.10 lid 1a Het is verboden soorten opzettelijk te doden of te vangen
Art 3.1 lid 2 Het is verboden opzettelijk nesten, rustplaatsen en eieren van vogels te vernielen of te beschadigen, of nesten van vogels weg te nemen	Art 3.5 lid 4 Het is verboden de voortplantingsplaatsen of rustplaatsen van dieren te beschadigen of te vernielen	Art 3.10 lid 1b Het is verboden de vaste voortplantingsplaatsen of rustplaatsen van dieren opzettelijk te beschadigen of te vernielen
Art 3.1 lid 3 Het is verboden eieren te rapen en deze onder zich te hebben	Art 3.5 lid 3 Het is verboden eieren van dieren in de natuur opzettelijk te vernielen of te rapen	Niet van toepassing
Art 3.1 lid 4 en lid 5 Het is verboden vogels opzettelijk te storen, tenzij de storing niet van wezenlijke invloed is op de staat van instandhouding van de desbetreffende vogelsoort	Art 3.5 lid 2 Het is verboden dieren opzettelijk te verstoren	Niet van toepassing
Niet van toepassing	Art 3.5 lid 5 Het is verboden plantensoorten in hun natuurlijke verspreidingsgebied opzettelijk te plukken en te verzamelen, af te snijden, te ontwortelen of te vernielen	Art 3.10 lid 1c Het is verboden plantensoorten in hun natuurlijke verspreidingsgebied opzettelijk te plukken en te verzamelen, af te snijden, te ontwortelen of te vernielen

Figuur 1. Overzicht verbodsbepalingen Wet Natuurbescherming (bron: brochure 'Soortenbescherming bij ruimtelijke ingrepen', versie 1.3. Ministerie van EZ, december 2016).

Om af te mogen wijken van de verbodsbepalingen (en deze toch te mogen overtreden) via een ontheffing of een vrijstelling moet aan drie criteria worden voldaan:

1. Er is geen andere bevredigende oplossing voor de handeling (=alternatievenafweging);
2. De afwijking is gebaseerd op een in de wet genoemd belang (b.v. openbare veiligheid of volksgezondheid);
3. De ingreep of handeling mag geen afbreuk doen aan en/of verslechtering betekenen voor de staat van instandhouding van de soort.

Als aan (alle) drie deze vereisten voldaan is, kan een ontheffing worden verleend. Voor een aantal handelingen zijn bovendien vrijstellingen mogelijk in de vorm van een provinciale verordening of een (goedgekeurde) gedragscode.

Voorgaand figuur geeft een overzicht van de verbodsbepalingen per beschermingsregime. De verbodsbepalingen voor de groep van overige, 'nationale' soorten zijn geïnspireerd op de Habitatrichtlijn en op een aantal punten versoepeld. Zo is het opzettelijk verstoren van beschermde soorten (en hun verblijfplaatsen) uit deze groep van overige soorten niet langer verboden. Wel is het nog steeds verboden om vaste verblijfplaatsen van dieren onder dit beschermingsregime opzettelijk te beschadigen of te vernielen.

Voor vogels geldt dat verstoren niet verboden is als de verstoring maar niet van wezenlijke invloed is op de staat van instandhouding van de soort (*artikel 3.1, lid 4 en lid 5*). Het beschadigen van in gebruik zijnde vogelnesten tijdens het broedseizoen blijft verboden, maar het verstoren dus niet meer, tenzij er sprake is van een wezenlijke invloed op de staat van instandhouding van de specifieke soort(en). Het is aan de initiatiefnemer om zich op de hoogte te (laten) stellen, en waar nodig aan te tonen, dat de op zich versturende activiteit geen bedreiging vormt voor de staat van instandhouding van de betreffende vogelsoort.

Tot slot geldt het opzettelijk doden of vangen en het verbod om vaste verblijfplaatsen of rustplaatsen opzettelijk te vernielen of beschadigen, niet voor bosmuis, huisspitsmuis of veldmuis in of op gebouwen of de daarbij behorende erven of roerende zaken (*artikel 3.10 lid 3*). Zie kader – Opzettelijkheid.

#### **Kader - Opzettelijkheid**

In de Wet natuurbescherming is bij meer verbodsbepalingen dan onder de Flora en faunawet het opzetvereiste toegevoegd, in lijn met de artikelen van de Habitatrichtlijn en Vogelrichtlijn. In de Flora en faunawet was alleen sprake van het opzetvereiste bij verontrusting (artikel 10). Hierdoor was de Flora en faunawet strenger dan de verbodsbepalingen van de Habitatrichtlijn. Niet-opzettelijke handelingen waarbij de verbodsbepalingen overtreden worden, zijn nu niet langer verboden. Daar is van belang dat het Europees Hof van Justitie in zijn jurisprudentie heeft bepaald dat onder opzet ook voorwaardelijke opzet moet worden begrepen: *“Daarvan is sprake als iemand een handeling verricht en daarbij bewust de aanmerkelijke kans aanvaardt dat zijn gedragingen schadelijke gevolgen hebben voor een dier of plant....”*.

#### **Andere bevredigende oplossing(en)**

De initiatiefnemer moet aantonen en beargumenteren dat er geen andere bevredigende oplossingen zijn waardoor overtreding van de verbodsbepaling(en) kan worden voorkomen, bijvoorbeeld door planaanpassing of het aanpassen van de uitvoeringsperiode. Het is aan het bevoegd gezag (doorgaans dus de provincie) om de alternatieve oplossingen te beoordelen en hierover te besluiten. De onderbouwing moet gebaseerd zijn op objectieve en controleerbare gegevens.

#### **Belangen**

Voor de soorten die beschermd zijn onder de Vogelrichtlijn en Habitatrichtlijn kan alleen ontheffing of vrijstelling worden verleend op grond van de in deze richtlijnen genoemde belangen. Voor de groep van overige, nationaal beschermde soorten wordt uitgegaan van de in de Habitatrichtlijn genoemde belangen, plus een aantal aanvullende belangen. In het Kader - Wettelijk Belang wordt een overzicht gegeven van deze belangen.

#### **Staat van instandhouding van de soort**

Tot slot moeten de effecten van de voorgenomen handeling(en) worden beoordeeld aan de staat van instandhouding (Svl) van de soort. Zie ook kader – Staat van instandhouding. De Svl varieert per soort en per handeling, en is niet vastgelegd in de wet. Een handeling op een zeldzame beschermde soort zal eerder leiden tot een negatief effect op de Svl dan bij een algemene soort. Belangrijk is ook de trend (aantalsontwikkeling) en de ruimtelijke verspreiding van de soort. Bij de beoordeling moet rekening worden gehouden met cumulatieve (versterkende) effecten, bijvoorbeeld door andere handelingen of ontwikkelingen in de omgeving en met reeds verleende ontheffingen voor dezelfde populaties van deze soort(en). Bij de beoordeling mogen compenserende en mitigerende (verzachtende) maatregelen worden betrokken. Het ecologische toetsingscriterium verschilt per beschermingsregime. Om te beoordelen of aan deze criteria wordt voldaan, moeten inzicht worden gegeven in:

1. De Svl (van de populatie) van de soort (in zijn natuurlijke verspreidingsgebied).
2. Het effect van de handeling of ontwikkeling op de soort.

#### Kader - Staat van instandhouding

- **Beschermingsregime soorten Vogelrichtlijn:** “De maatregelen leiden niet tot verslechtering van de staat van instandhouding van de betreffende soort”.
- **Beschermingsregime soort Habitatrichtlijn:** “Er wordt geen afbreuk gedaan aan het streven de populaties van de betrokken soort in hun natuurlijke verspreidingsgebied in een gunstige staat van instandhouding te laten voortbestaan”.
- **Beschermingsregime Overige soorten:** “Er wordt geen afbreuk gedaan aan het streven de populaties van de betrokken soort in hun natuurlijke verspreidingsgebied in een gunstige staat van instandhouding te laten voortbestaan”.

#### Voorkomen van overtreding verbodsbepalingen

In sommige situaties kunnen maatregelen worden getroffen waardoor negatieve effecten en overtreding van de verbodsbepalingen van de Wet natuurbescherming kunnen worden voorkomen. Bijvoorbeeld door de kap van bomen met broedende vogels uit te stellen tot na de broedtijd. Al kan de boom ook een nest bevatten van een vogelsoort waarbij het nest jaarrond beschermd is, waardoor overtreding niet kan worden voorkomen. Het plannen van werkzaamheden buiten de kwetsbare periode(n) van beschermde soorten is een veel toegepaste maatregel. Andere mogelijkheden om overtreding te voorkomen zijn wellicht het aanpassen van de werkvolgorde, gebruik te maken van andere apparatuur of de werkzaamheden te faseren in ruimte en tijd (zoals in het voorbeeld).

#### Vrijstellingen

Onder de Wet natuurbescherming is niet altijd een ontheffing nodig bij handelingen die leiden tot overtreding van de verbodsbepalingen in de wet. Dit zijn bijvoorbeeld de provinciale vrijstellingen en de gedragscodes. Ook kan er sprake zijn van een vrijstelling als de handeling is opgenomen in een beheerplan voor een Natura 2000-gebied of programma in het kader van een programmatische aanpak. Tot slot kan het Rijk voor handelingen en activiteiten waarvoor zij bevoegd gezag is een vrijstelling geven in de vorm van een Ministeriele Regeling. Vrijstellingen kunnen alleen gelden voor de verbodsbepalingen en de voorwaarden zoals genoemd bij de verschillende beschermingsregimes.

#### *Provinciale verordening*

Provinciale Staten kunnen vrijstelling van de verbodsbepalingen verlenen. Zo zijn met een provinciale verordening een aantal vooral algemeen voorkomende en beschermde zoogdieren als egel en rosse woelmuis vrijgesteld van de ontheffingsplicht. Door deze mogelijkheid ontstaan echter wel verschillen in de bescherming van soorten tussen de verschillende provincies.



#### **Kader - Wettelijk Belang**

Voor vogels beschermd onder de Vogelrichtlijn kan ontheffing of vrijstelling worden verleend op grond van de volgende belangen:

- in het belang van de volksgezondheid of de openbare veiligheid;
- in het belang van de veiligheid van het luchtverkeer;
- ter voorkoming van belangrijke schade aan gewassen, vee, bossen, visserij of wateren;
- ter bescherming van flora en fauna;
- voor onderzoek en onderwijs, het uitzetten of herinvoeren van soorten, of voor de daarmee samenhangende teelt;
- om het vangen, onder zich hebben of elke andere wijze van verstandig gebruik van bepaalde vogels in kleine hoeveelheden selectief en onder strikt gecontroleerde omstandigheden toe te staan.

Voor soorten beschermd onder de Habitatrichtlijn, het Verdrag van Bern of het Verdrag van Bonn kan ontheffing of vrijstelling worden verleend op grond van de volgende belangen:

- in het belang van de bescherming van wilde flora of fauna, of in het belang van de instandhouding van de natuurlijke habitats;
- ter voorkoming van ernstige schade aan met name de gewassen, veehouderijen, bossen, visgronden, wateren of andere vormen eigendom;
- in het belang van volksgezondheid, de openbare veiligheid of andere dwingende redenen van groot openbaar belang, met inbegrip van sociale of economische aard en met inbegrip van voor het milieu wezenlijk gunstige effecten;
- voor onderzoek en onderwijs, repopulatie of herintroductie van deze soorten, of voor de daartoe benodigde kweek, met inbegrip van kunstmatige vermeerdering van planten, of
- om onder strikt gecontroleerde omstandigheden mogelijk te maken op selectieve wijze en binnen bepaalde grenzen een beperkt, bij de ontheffing of vrijstelling vastgesteld aantal van bepaalde dieren van de aangewezen soort te vangen, onder zich te hebben, onderscheidenlijk een beperkt bij de ontheffing of vrijstelling vastgesteld aantal planten van de aangewezen soort te plukken of onder zich te hebben.

Voor andere 'nationaal' beschermde soorten kan ontheffing of vrijstelling worden verleend op grond van de volgende belangen:

- de belangen die gelden voor soorten van de Habitatrichtlijn zoals hierboven genoemd;
- in het kader van de ruimtelijke inrichting of ontwikkeling van gebieden, daaronder begrepen het daarop volgende gebruik van het ingerichte of ontwikkelde gebied;
- ter voorkoming van schade en overlast, met inbegrip van schade aan sportvelden, schietterreinen, industrieterreinen, kazernes of begraafplaatsen;
- ter beperking van de omvang van de populatie van dieren, in verband met door deze dieren ter plaatse en in het omliggende gebied veelvuldig veroorzaakte schade of in verband met de maximale draagkracht van het gebied waarin de dieren zich bevinden;
- ter voorkoming of bestrijding van onnodig lijden van zieke of gebrekkige dieren;
- in het kader van bestendig beheer of onderhoud in de landbouw of bosbouw;
- in het kader van bestendig beheer of onderhoud aan vaarwegen, watergangen, waterkeringen, waterstaatswerken, oevers, vliegvelden, wegen, spoorwegen of bermen, of in het kader van natuurbeheer;
- in het kader van bestendig beheer of onderhoud van landschappelijke kwaliteiten van een bepaald gebied;
- in het algemeen belang van de betreffende soort.

### *Programmatische aanpak*

De Wet natuurbescherming biedt de mogelijkheid om een programmatische aanpak toe te passen. Een dergelijk programma kan zowel door het Rijk als door provincies worden opgesteld. Onder de Flora en faunawet is reeds ervaring opgedaan onder de 'Generieke' of 'Gebiedsgerichte aanpak'. Tevens is voor een aantal grootschalige ontwikkelingen en plangebied een Generieke ontheffing verleend zoals voor de gemeente Tilburg, het Havengebied Rotterdam en Vliegveld Twente. Het biedt de mogelijkheid om door middel van een actieve leefgebiedenbenadering te streven naar een betere verbinding tussen economie en ecologie.

### *Beheerplan Natura 2000-gebied*

Tot slot zijn handelingen die onderdeel uitmaken van een beheerplan voor een Natura 2000-gebied of een programmatische aanpak (zoals stikstof) vrijgesteld, mits de handelingen zijn getoetst aan de criteria voor afwijking van de soortenbeschermingsregimes.

# Bijlage 3 Vleermuizen in gebouwen

