



GREENHOUSE ADVIES

RAPPORT

Verkennend bodemonderzoek
Oude Boekelosweg 97a
te Haaksbergen

Inhoudsopgave

1	Inleiding	4
1.1	Aanleiding en doel	4
1.2	Kwaliteitsborging en onafhankelijkheid	4
1.3	Leeswijzer	4
2	Vooronderzoek	5
2.1	Beschrijving onderzoekslocatie	5
2.2	Historische gegevens en voorgaande bodemonderzoeken	5
2.3	Regionale bodemopbouw en geohydrologie	6
2.4	Hypothese en onderzoeksstrategie	6
3	Onderzoekopzet en uitgevoerde werkzaamheden	7
3.1	Onderzoekopzet	7
3.2	Verrichte werkzaamheden	7
3.3	Chemisch onderzoek	8
4	Onderzoeksresultaten	9
4.1	Bodemopbouw	9
4.2	Zintuiglijke waarnemingen	9
4.3	Veldmetingen grondwater	9
4.4	Waarnemingen in het kader van voorkomen van asbest	9
4.5	Toetsingskader	9
4.5.1	Wet bodembescherming	10
4.5.2	Toetsing Barium grond	10
4.5.3	Besluit bodemkwaliteit	10
4.6	Analyseresultaten	11
4.7	Vergelijk met nulsituatie (2002)	11
5	Conclusies	12

- Bijlage 1: Kaart regionale ligging onderzoekslocatie
Bijlage 2: Overzichtstekening veldwerkzaamheden
Bijlage 3: Profielbeschrijvingen en veldwaarnemingen
Bijlage 4: Analysecertificaten
Bijlage 5: Toetsingsresultaten grondmonsters
Bijlage 6: Toetsingsresultaten grondwater
Bijlage 7: Resultaten historisch onderzoek

1 Inleiding

Door Smit Civiele Techniek is namens Hartman Hoveniers & Boomverzorgers aan Greenhouse Advies B.V. opdracht verleend voor het uitvoeren van een verkennend bodemonderzoek conform NEN 5740 uitgevoerd op een gedeelte van de locatie Oude Boekeloseweg 97a in Haaksbergen.

De locatie is kadastraal bekend als gemeente Haaksbergen, sectie C, perceelsnummer 2781 (ged). Het gehele perceel heeft een oppervlakte van 1.000 m², de onderzoekslocatie zijnde de bedrijfshal heeft een oppervlakte van 220 m².

1.1 Aanleiding en doel

Aanleiding voor het bodemonderzoek is de voorgenomen verkoop van de bedrijfshal.

Doel van het onderzoek is het vaststellen van de bodemkwaliteit ter plaatse van de bedrijfshal zodat bij de grondtransactie rekening kan worden gehouden met de eventueel aanwezige bodemverontreinigingen.

1.2 Kwaliteitsborging en onafhankelijkheid

Greenhouse Advies B.V. of andere gelieerde bedrijfsonderdelen van DAGnl zijn geen eigenaar van de locatie en hebben geen binding met de eigenaar. Greenhouse Advies B.V. heeft op geen enkele wijze belangen bij de uitkomsten van het onderzoek.

De veldwerkzaamheden zijn uitgevoerd door Greenhouse Advies BV te Huissen. Greenhouse Advies is gecertificeerd voor het uitvoeren van veldwerk volgens de BRL SIKB 2000 en de bijbehorende protocollen 2001 en 2002.

Het laboratoriumonderzoek is uitgevoerd door het milieulaboratorium van Eurofins Analytico in Barneveld. Dit laboratorium voldoet aan de accreditatiecriteria van de Raad van Accreditatie conform NEN-EN-ISO/IEC 17025:2009.

1.3 Leeswijzer

In voorliggende rapportage wordt een overzicht gegeven van de resultaten van het uitgevoerde verkennend bodemonderzoek. De rapportage is als volgt opgebouwd:

- Vooronderzoek (hoofdstuk 2);
- Onderzoeksopzet (hoofdstuk 3);
- Onderzoeksresultaten (hoofdstuk 4);
- Conclusies en aanbevelingen (hoofdstuk 5).

2 Vooronderzoek

In dit hoofdstuk worden de resultaten van het vooronderzoek weergegeven. Dit resulteert in een hypothese over een mogelijke verontreinigingssituatie van de onderzoekslocatie. Het vooronderzoek is uitgevoerd overeenkomstig de NEN 5725 (Strategie voor het uitvoeren van vooronderzoek bij verkennend en nader onderzoek, oktober 2017).

Op basis van de bodemkwaliteitskaart gemeente Haaksbergen (kenmerk B08B0315, door MWH B.V., d.d. 7 januari 2009 valt zowel de bovengrond (0,-0,5 m-mv), als de ondergrond (0,5-2,0 m-mv) in de bodemkwaliteitsklasse 'Achtergrondwaarde'.

2.1 Beschrijving onderzoekslocatie

Gegevens locatie:

Functie locatie	Bedrijfshal
Kadastrale gemeente	Haaksbergen
Sectie	C
Nummer	2781
X coördinaat	248.557
Y coördinaat	465.331

De locatie ligt in een overwegend agrarische omgeving aan de rand van Haaksbergen. Een tekening met daarop de geografische ligging van de locatie is opgenomen als bijlage 1.

2.2 Historische gegevens en voorgaande bodemonderzoeken

Voor het historisch onderzoek zijn de volgende bronnen geraadpleegd:

- het landelijk Bodemloket (www.bodemloket.nl)
- de Bodematlas van de Provincie Overijssel
- website Topotijdreis
- de gemeente Haaksbergen
- provincie Overijssel
- Wet Milieubeheer activiteiten
- eerder uitgevoerd bodemonderzoek

In bijlage 7 is de informatie van bovenstaande bronnen weergegeven.

Uit het historisch onderzoek is naar voren gekomen dat er op/ nabij de locatie twee bodemonderzoeken zijn uitgevoerd.

- Nulsituatie-onderzoek, incl. vooronderzoek Oude Boekeloseweg 97a Haaksbergen, kenmerk 20506-01, door TWINNOVA B.V., d.d. 13 juni 2002. Dit onderzoek is uitgevoerd ter vaststelling van de nulsituatie. In de grond is enkel het gehalte aan minerale olie vastgesteld, in het grondwater zijn enkel de gehalten aan minerale olie/ vluchtige aromaten bepaald. Geen van de geanalyseerde parameters zijn in verhoogde waarden aangetroffen.
- Verkennd bodemonderzoek Oude Boekeloseweg 97- Haaksbergen, kenmerk 11055410, door Kruse Milieu BV, d.d. 9 november 2011. Dit onderzoek had als aanleiding de bouw van een woning, op het perceel aangrenzend aan de huidige onderzoekslocatie. In de bovengrond zijn licht verhoogde gehalten aan lood, PCB en PAK vastgesteld. In de ondergrond zijn geen verhoogde waarden gemeten. Het grondwater is licht verontreinigd met barium.

De activiteiten benoemd in het Wet Milieubeheer zijn benoemd in het nulsituatie-onderzoek uit 2002.

2.3 Regionale bodemopbouw en geohydrologie

In de onderstaande tabel is de regionale bodemopbouw van de omgeving van de onderzoekslocatie weergegeven. Als uitgangspunt voor de bodemsamenstelling en de geohydrologische situatie is boring B34E0652 van het Dinoloket gekozen. Deze boring is in de nabijheid van de locatie uitgevoerd.

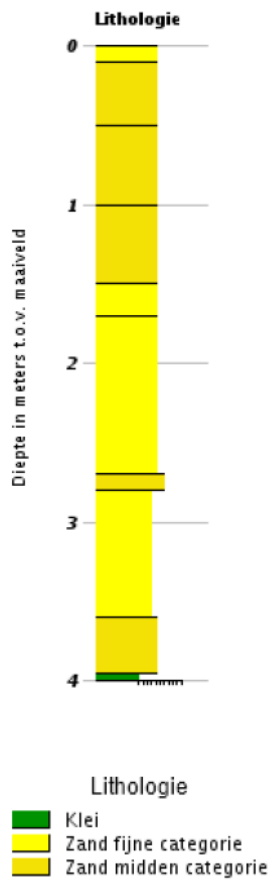

Afbeelding 2.1:

De regionale bodemopbouw bestaat ten opzichte van het maaiveld tot een diepte van circa 1,5 m-mv uit matig fijn zand. vanaf 1,5- tot 4,0 m-mv bestaat de bodem uit fijn zand met dunne laagjes matig fijn zand.. De globale grondwaterstroming is noordwestelijk. Het maaiveld op de onderzoekslocatie ligt op circa 27.20 m t.o.v. NAP.

2.4 Hypothese en onderzoeksstrategie

Op basis van het historisch onderzoek wordt voor de onderzoekslocatie de hypothese 'onverdachte locatie' gehanteerd. Deze hypothese is gekozen omdat er geen aanwijzingen zijn dat het voormalig (bedrijfsmatig) gebruik heeft geleid tot bodemverontreiniging.

3 Onderzoeksopzet en uitgevoerde werkzaamheden

3.1 Onderzoeksopzet

Het aantal boringen per laag, het aantal peilbuizen en het aantal te analyseren grond- en grondwatermonsters is omschreven in NEN 5740 en is afhankelijk van de verdachtheid en de oppervlakte van de locatie. De onderstaande tabel geeft de gehanteerde aantallen weer conform de onderzoeksopzet.

(deel)locatie	Onderzoek hypothese	Aantal boringen (excl. peilbuizen)	Aantal peilbuizen	Analyses grond	Analyses grondwater
Bedrijfs- shal	onverdacht	4 boringen tot 0,5 m-mv 1 boring tot 2,0 m-mv	1	1 x STAP ¹ (laag 0-0,5 m-mv) 1 x STAP (laag 0,5-2,0 m-mv)	1x STAP ¹

1 Standaardpakketten:

grond: zware metalen (barium, cadmium, kobalt, koper, kwik, lood, molybdeen, nikkel en zink), polychloorbifenylen (PCB som 7), polycyclische aromatische koolwaterstoffen (PAK 10 VROM), minerale olie (GC)

grondwater: zware metalen (barium, cadmium, kobalt, koper, kwik, lood, molybdeen, nikkel en zink), vluchtige aromaten, (benzeen, toluen, ethylbenzeen, xylenen, styreen en naftaleen), vluchtige gehalogeneerde koolwaterstoffen (17 stuks), minerale olie (GC)

De boringen zijn in trajecten van maximaal 50 cm bemonsterd, of anders afhankelijk van de veldwaarnemingen.

3.2 Verrichte werkzaamheden

In de volgende tabel worden de verrichte werkzaamheden weergegeven:

Locatie	Aantal boringen en nrs. (excl. peilbuizen)	Aantal peilbuizen, nrs. en filterstelling
Bedrijfs- shal	4 boringen tot 0,5 m-mv (nrs. 1, 2, 4, 5) 2 boring tot 2,0 m-mv (nrs. 3 & 6)	Bestaande peilbuis (nulsituatie 2002). Peilbuis 1; filter 2,2-3,2 m-mv

Op de locatie is een peilbuis uit het voorgaand onderzoek (nulsituatie, 2001) aanwezig. Deze is gebruikt voor de grondwatermonsternamen. Op de locatie waar een peilbuis gepland was, is een boring tot een diepte van 2,0 m-mv geplaatst.

De situering van de monsterpunten is weergegeven in bijlage 2.

Het veldwerk is uitgevoerd op 22 februari 2018 door dhr. P. Toebes, werkzaam bij Greenhouse Advies BV.

De veldwerkzaamheden zijn uitgevoerd conform de Beoordelingsrichtlijnen "Veldwerk bij milieuhygiënisch bodemonderzoek" (BRL SIKB 2000) en de daarbij behorende protocollen 2001 en 2002.

Tijdens de boringen is de grond zintuiglijk beoordeeld op de aanwezigheid van verontreinigingen en is het opgeboorde materiaal gekarakteriseerd en vastgelegd in boorbeschrijvingen. Bij het zintuiglijk beoordelen wordt door middel van geur en aanblik van de opgeboorde grond een eerste indruk verkregen. Verder wordt door middel van de "olie-op-water"-proef een indicatie verkregen omtrent de aanwezigheid van olie-achtige verontreinigingen. De profielbeschrijvingen van de verrichte boringen met de bijbehorende veldwaarnemingen zijn opgenomen als bijlage 3. De zintuiglijke afwijkingen zijn beschreven in paragraaf 4.2.

3.3 Chemisch onderzoek

Het samenstellen van de grondmengmonsters en de analyse van grond- en grondwatermonsters is uitgevoerd door Eurofins Analytico. De bodemmonsters zijn zo geselecteerd dat, na uitvoering van de analyses, een representatief beeld ontstaat van de milieuhygiënische kwaliteit van de boven-, ondergrond en grondwater. In de onderstaande tabel wordt de indeling in de geanalyseerde (meng)monsters inzichtelijk gemaakt.

Deellocatie	Monster		Motivatie	Samenstelling	Traject (m-mv)	Analyse
Bedrijfshal	BG1	G	Bovengrond	01-1, 02-1, 03-1, 04-1, 05-1, 06-1	0,04-0,5	STAP grond ¹
	OG1	G	Ondergrond	03-2, 03-3, 03-4, 06-2, 06-3, 06-4	0,5-2,0	STAP grond ¹
	1-1-1	W	grondwater	Peilbuis 1	2,2-3,2	STAP grondwater ¹

G=grond

W=grondwater

1 Standaardpakketten:

grond: zware metalen (barium, cadmium, kobalt, koper, kwik, lood, molybdeen, nikkel en zink), polychloorbifenylen (PCB som 7), polycyclische aromatische koolwaterstoffen (PAK 10 VROM), minerale olie (GC)

grondwater: zware metalen (barium, cadmium, kobalt, koper, kwik, lood, molybdeen, nikkel en zink), vluchtige aromaten, (benzeen, toluen, ethylbenzeen, xylenen, styreen en naftaleen), vluchtige gehalogeneerde koolwaterstoffen (17 stuks), minerale olie (GC)

4 Onderzoeksresultaten

4.1 Bodemopbouw

Uit de profielbeschrijvingen blijkt dat de bodem tot circa 1,0 m-mv bestaat uit matig fijn- tot zeer fijn, zwak siltig zand. Vanaf circa 1,0 m-mv tot 2,0 m-mv (maximale boordiepte) wordt matig fijn, zwak siltig, zwak grindig zand aangetroffen.

Tijdens de monsterneming is de grondwaterstand aangetroffen op een diepte van 1,35 m-mv.

4.2 Zintuiglijke waarnemingen

In het veld is de opgeboorde grond zintuiglijk beoordeeld, waarbij géén actieve geurwaarnemingen zijn gedaan. Aansluitend is de grond beschreven en bemonsterd, en zijn de te analyseren (meng)monsters geselecteerd. De profielbeschrijvingen van de verrichte boringen met de bijbehorende veldwaarnemingen zijn opgenomen als bijlage 3. Tijdens het veldwerk zijn geen zintuiglijke afwijkingen waargenomen in de bodem.

4.3 Veldmetingen grondwater

Bij bemonstering van de peilbuizen zijn de volgende veldwaarnemingen gedaan:

Peilbuis nr.	datum plaatsing	datum bemonstering	Filterstelling (m-mv)	Grondwaterstand (cm-mv)	Zuurgraad pH	Geleidbaarheid EGV ($\mu\text{S}/\text{cm}$)	Troebelheid (ntu)
1	2 juli 2002	22-02-2018	2,2-3,2	1,35	6,9	895	12.8

De troebelheid van het grondwater is hoger dan 10 NTU. Een hoge troebelheid kan invloed hebben op de analyseresultaten. Geen van de overige gemeten waarden wijkt duidelijk af van de waarde, welke gezien de natuurlijke omstandigheden verwacht kan worden.

De boorlocaties en de ligging van de peilbuis is weergegeven op de overzichtstekening die is opgenomen als bijlage 2.

4.4 Waarnemingen in het kader van voorkomen van asbest

Ten tijde van het veldonderzoek heeft een visuele beoordeling van asbest in de bodem plaatsgevonden. In de bodem is op zintuiglijke wijze geen 'asbestverdacht' materiaal aangetroffen. Opgemerkt dient te worden dat er geen verkennend asbestonderzoek conform NEN-5707 "Monsterneming en analyse van asbest in bodem" of NEN-5897 "Monsterneming en analyse van asbest in bouw- en sloopafval en puingranulaat" heeft plaatsgevonden.

4.5 Toetsingskader

De analyseresultaten voor de grond en het grondwater zijn getoetst aan de normering zoals opgenomen in de vigerende Circulaire bodemsanering en de Regeling bodemkwaliteit. De toetsingswaarden voor de grond zijn per bodemtype berekend op basis van de gemeten lutum- en organische stofpercentages.

De toetsing van de analyseresultaten vindt plaats conform de, door het Rijk beschikbaar gestelde Bodem Toets- en Validatieservice (BoToVa).

4.5.1 *Wet bodembescherming*

De in deze tabel genoemde toetsingswaarden hebben de volgende betekenis:

achtergrond- /streefwaarde ¹	= referentiewaarde
tussenwaarde ²	= referentiewaarde voor nader onderzoek grond: 1/2(AW+l-waarde) grondwater: 1/2(S+l-waarde)
interventiewaarde	= toetsingswaarde voor sanering of saneringsonderzoek

Bij de beoordeling worden de volgende termen toegepast:

- kleiner dan de achtergrond-/streefwaarde = niet verontreinigd
- + tussen achtergrondwaarde en tussenwaarde = licht verontreinigd
- ++ tussen tussenwaarde en interventiewaarde = matig verontreinigd
- +++ groter dan de interventiewaarde = sterk verontreinigd

De locatie wordt als verontreinigd beschouwd, indien in een (meng)monster stoffen aanwezig zijn in een concentratie hoger dan de achtergrondwaarde. Overschrijding van de tussenwaarde houdt in dat er een vermoeden van ernstige bodemverontreiniging bestaat en dat een nader onderzoek moet worden uitgevoerd.

Als voor tenminste één stof de gemiddelde concentratie van minimaal 25 m³ grond of 100 m³ grondwater hoger is dan de interventiewaarde is het vermoeden van ernstige bodemverontreiniging bevestigd.

Het bovenstaande toetsingskader is alleen van toepassing voor “bestaande” gevallen van bodemverontreiniging (ontstaan voor 1987). Recente gevallen van bodemverontreinigingen vallen onder de “zorgplicht”. De aantasting van de bodem dient dan gesaneerd te worden of de aantasting en de directe gevolgen daarvan dienen beperkt en zoveel mogelijk ongedaan gemaakt te worden. Dit staat los van de ernst en urgentie van de verontreiniging.

4.5.2 *Toetsing Barium grond*

De norm voor barium in grond is tijdelijk ingetrokken. Gebleken is dat de interventiewaarde voor barium lager is dan het gehalte dat van nature voorkomt in de bodem. Indien er sprake is van verhoogde bariumgehalten te opzichte van de natuurlijke achtergrondwaarde als gevolg van een antropogene bron, kan dit gehalte worden beoordeeld op basis van de voormalige interventiewaarde voor barium; 920 mg/kg d.s. Deze voormalige interventiewaarde is op dezelfde manier onderbouwd als de interventiewaarde voor de meeste andere metalen, en is voor barium inclusief een natuurlijk achtergrondgehalte van 190 mg/kg d.s.

4.5.3 *Besluit bodemkwaliteit*

Voor het toetsen van de kwaliteit van grond en baggerspecie aan de verschillende normen van het Besluit en voor het indelen van de (water)bodem in kwaliteitsklassen kent het Besluit als uitgangspunt dat de rekenkundige gemiddelden moeten voldoen aan de gestelde maximale waarden. Deze maximale waarden zijn landelijk (generiek) vastgesteld. Daarnaast mogen gemeenten gebiedsspecifieke maximale waarden hanteren. Deze dienen te worden vastgelegd in een bodembeheernota. Bij de toetsing geldt een rekenregel voor het corrigeren van de normen voor standaardbodems naar de daadwerkelijk gemeten concentraties lutum en organische stof. Daarnaast zijn er twee bijzondere toetsingsregels: voor de achtergrondwaarde en voor de indeling in de bodemkwaliteitsklasse wonen.

Bij de beoordeling worden de volgende termen toegepast:

	<u>Bodemkwaliteitsklasse</u>
Kleiner dan de achtergrondwaarde(a)	= Achtergrondwaarde
Kleiner dan maximale waarde wonen(b)	= Wonen

¹ Voor grond wordt de achtergrondwaarde en voor grondwater wordt de streefwaarde als referentiewaarde gehanteerd.

² De term tussenwaarde is niet meer in de wet verankerd maar wordt landelijk nog wel op deze wijze gebruikt.

Kleiner dan maximale waarde industrie = Industrie

(a) De kwaliteit van de grond en baggerspecie overschrijdt niet de achtergrondwaarde als bij meting van X stoffen in de grond of baggerspecie het rekenkundige gemiddelde van maximaal Y stoffen verhoogd zijn ten opzichte van de achtergrondwaarde. De verhoging mag per stof maximaal 2x de achtergrondwaarde voor die stof bedragen, waarbij voor alle stoffen geldt dat de verhoogde gehalten kleiner zijn dan of gelijk zijn aan de maximale waarde voor kwaliteitsklasse wonen van de betreffende stof.

X	2	7	16	27	37
Y	1	2	3	4	5

(b) De kwaliteit van de bodem overschrijdt niet de maximale waarde voor de kwaliteitsklasse wonen wanneer bij meting van X stoffen maximaal Y stoffen verhoogd zijn ten opzichte van de maximale waarde voor kwaliteitsklasse wonen. De verhoging mag per stof ten hoogste de maximale waarde voor de kwaliteitsklasse wonen vermeerderd met de achtergrondwaarde voor die stof bedragen, waarbij voor alle stoffen geldt dat de gehalten van de gemeten stoffen kleiner zijn dan of gelijk zijn aan de maximale waarde voor kwaliteitsklasse industrie van de betreffende stof.

X	7	16	27	37
Y	2	3	4	5

4.6 Analyseresultaten

In de volgende tabel wordt per analysemonster het eindoordeel met betrekking tot de Wet bodembescherming en Besluit Bodemkwaliteit weergegeven:

Monster(traject)	Toetsing Wbb		Toetsing Bbk
	Beoordeling	Kritieke parameter	Beoordeling
Grond			
BG1	+	Minerale olie	Niet toepasbaar
OG1	+	Minerale olie	Klasse industrie
Grondwater			
Pb1	+	Barium, Vinylchloride	n.v.t.

- < Achtergrond-/streefwaarde (niet verontreinigd)
- + > Achtergrond-/streefwaarde (licht verontreinigd)
- ++ > Tussenwaarde (matig verontreinigd)
- +++ > Interventiewaarde (sterk verontreinigd)

In bijlage 4 worden de toetsingstabellen weergegeven.

Uit de analyseresultaten blijkt dat zowel in het mengmonster van de bovengrond (BG1), als in het mengmonsters van de ondergrond OG1, licht verhoogde gehalten aan minerale olie aangetroffen. In het grondwater afkomstig uit peilbuis 1 zijn lichte verontreinigingen aan barium en vinylchloride geconstateerd.

4.7 Vergelijk met nulsituatie (2002)

In het onderzoek uitgevoerd in 2002 zijn geen verhoogde waarden aan minerale olie in de grond aangetroffen.

De nu aangetroffen licht verhoogde waarden aan minerale olie zijn toe te schrijven aan het bedrijfsmatig gebruik van de locatie. De aangetroffen gehalten zijn echter dusdanig gering dat vervolgacties in de vorm van bijv. bodemsanering niet passend wordt geacht.

Over de aangetroffen licht verhoogde gehalten aan barium en vinylchloride in het grondwater zijn geen eenduidige uitspraken te doen, deze parameters zijn ten behoeven van het nulsituatie onderzoek (2002) niet bepaald.

5 Conclusies

Door Smit Civiele Techniek is namens Hartman Hoveniers & Boomverzorgers aan Greenhouse Advies B.V. opdracht verleend voor het uitvoeren van een verkennend bodemonderzoek conform NEN 5740 uitgevoerd op een gedeelte van de locatie Oude Boekeloseweg 97a in Haaksbergen.

De locatie is kadastraal bekend als gemeente Haaksbergen, sectie C, perceelsnummer 2781 (ged). Het gehele perceel heeft een oppervlakte van 1.000 m², de onderzoekslocatie zijnde de bedrijfshal heeft een oppervlakte van 220 m².

Aanleiding voor het bodemonderzoek is de voorgenomen verkoop van de bedrijfshal.

Doel van het onderzoek is het vaststellen van de bodemkwaliteit ter plaatse van de bedrijfshal zodat bij de grondtransactie rekening kan worden gehouden met de eventueel aanwezige bodemverontreinigingen.

Uit de analyseresultaten kan geconcludeerd worden dat:

- In zowel het bovengrondmengmonster (BG1) als het ondergrondmengmonster (OG1) een lichte verontreiniging met minerale olie aanwezig is.
- Het grondwatermonster uit peilbuis 1 licht verontreinigd is met barium en vinylchloride.

Op basis van het aantreffen van verontreinigingen in het grondwater dient de hypothese "locatie is onverdacht" formeel verworpen te worden.

In het onderzoek uitgevoerd in 2002 zijn geen verhoogde waarden aan minerale olie in de grond aangetroffen. De nu aangetroffen licht verhoogde waarden aan minerale olie zijn toe te schrijven aan het, recente, bedrijfsmatig gebruik van de locatie. De aangetroffen gehalten vormen, ons inziens, echter geen belemmering voor voortzetting van het huidig gebruik.

Over de aangetroffen licht verhoogde gehalten aan barium en vinylchloride in het grondwater zijn geen eenduidige uitspraken te doen, deze parameters zijn ten behoeve van het nulsituatie onderzoek (2002) niet bepaald. De aangetroffen gehalten zijn echter van dien aard dat deze geen nadere aandacht behoeven.

De conclusies hebben uitsluitend betrekking op de geselecteerde deellocaties en de geanalyseerde componenten.

Gezien het verkennende karakter van dit onderzoek is het, ondanks de zorgvuldigheid waarmee het is uitgevoerd, altijd mogelijk dat eventueel lokaal voorkomende verontreinigingen niet zijn ontdekt.

Bijlage 1: Kaart regionale ligging onderzoekslocatie



Bijlage 2: Overzichtstekening veldwerkzaamheden

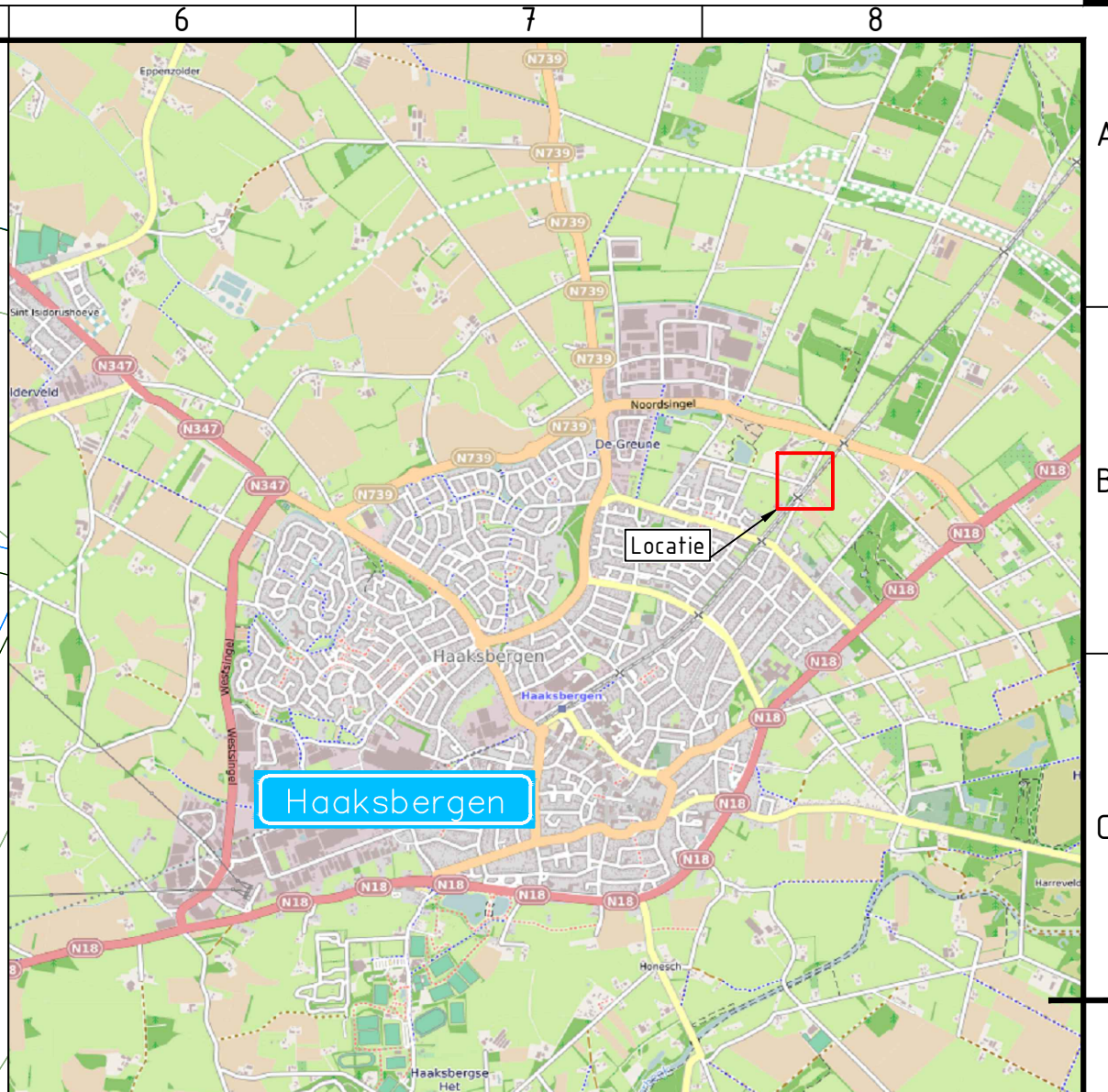
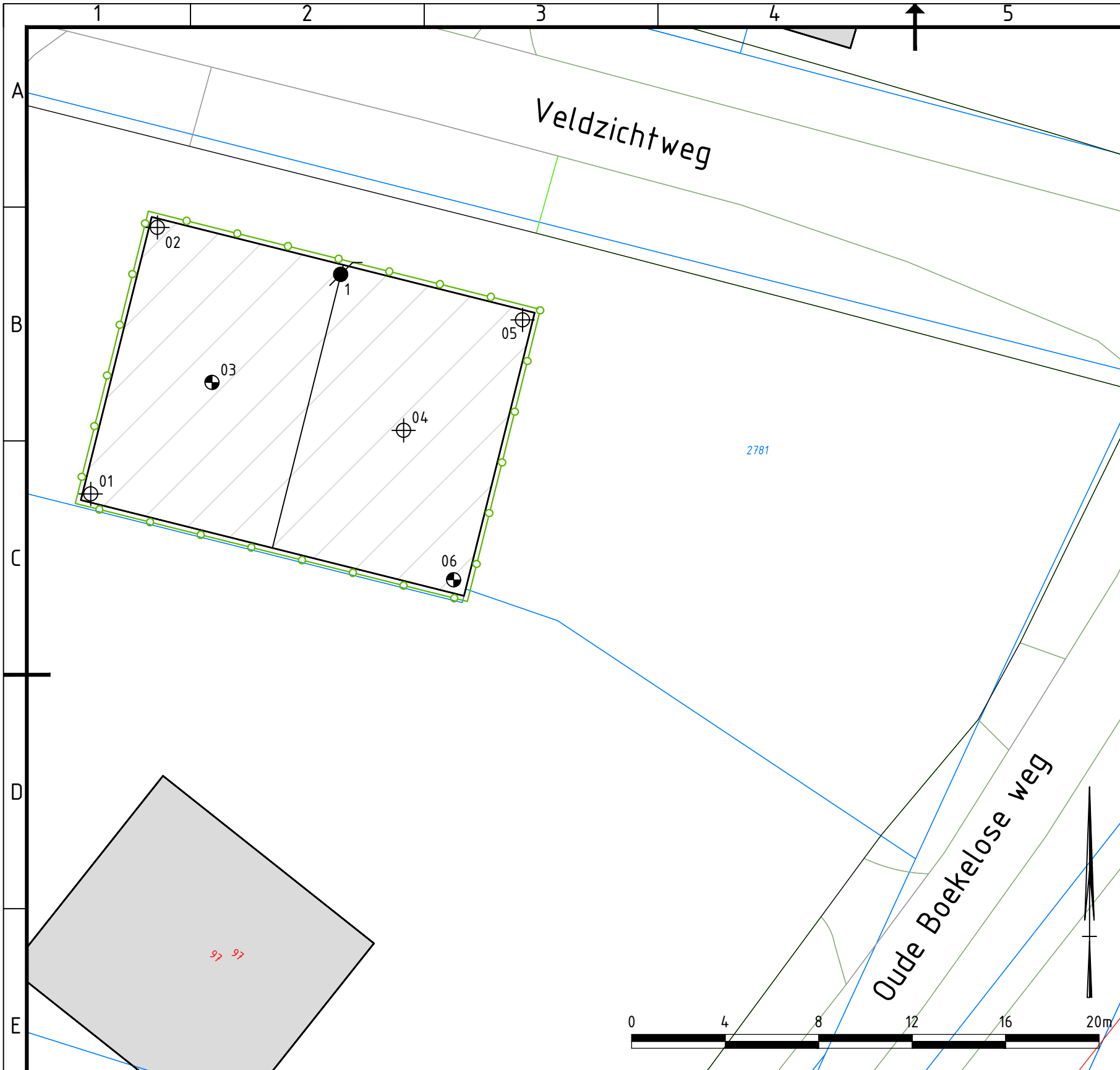

VERKLARING

- | | | | |
|------------------|---------------------|-----|-------------------------|
| ⊕ ^{xxx} | Boring tot 0,5 m-mv | —○— | Grens onderzoekslocatie |
| ⊕ ^{xxx} | Boring tot 2,0 m-mv | — | Kadastrale grens |
| ● ^{xxx} | Bestaande peilbuis | ▭ | Bebouwing |
| | | ▨ | Voormalige bebouwing |

Project: Oude Boekelose weg 97a Haaksbergen
Boringen



Getekend: P. van Driel
Datum: 09-03-2018
Schaal: 1:200
Formaat: A3
Projectcode: SCT00118
Document: SCT00118_Boringen.dwg

Goedgekeurd: J. Zoeteman-Lagerweij
Datum: 09-03-2018
Status: DEFINITIEF
Versie: 1.0
Tekening: 1/1
Soort document: TEKENING

Bijlage 3: Profielbeschrijvingen en veldwaarnemingen

Legenda (conform NEN 5104)

grind

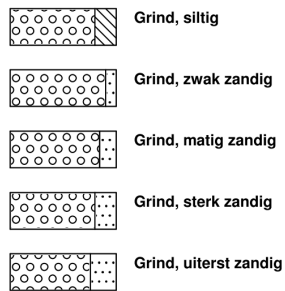

klei



geur



olie

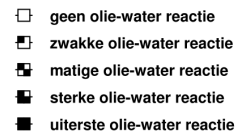

zand

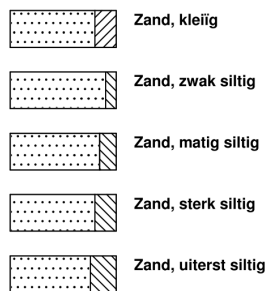

leem

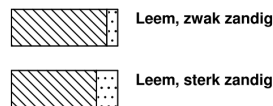

p.i.d.-waarde

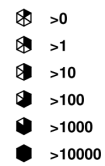

veen

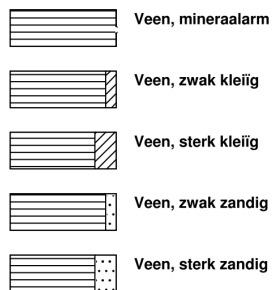

overige toevoegingen

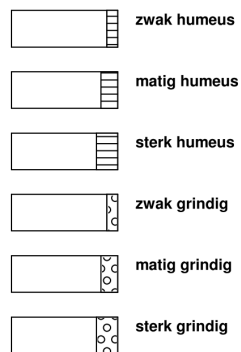

monsters

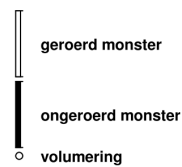

overig

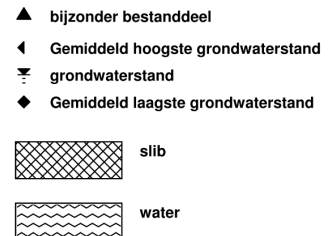

peilbuis

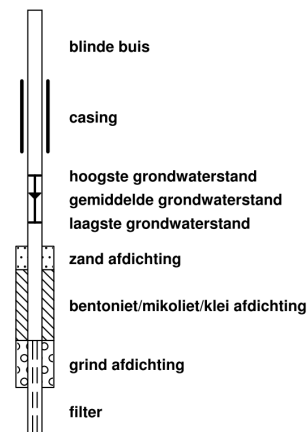

Boring: 01

Datum: 22-02-2018

Maaiveldhoogte: maaiveld

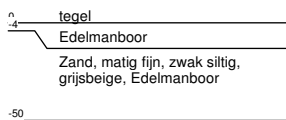
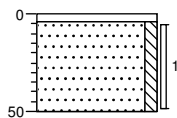

Boring: 02

Datum: 22-02-2018

Maaiveldhoogte: maaiveld

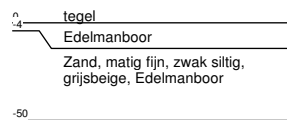
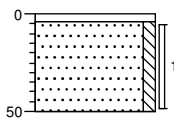

Boring: 03

Datum: 22-02-2018
GWS: 140

Maaiveldhoogte: maaiveld

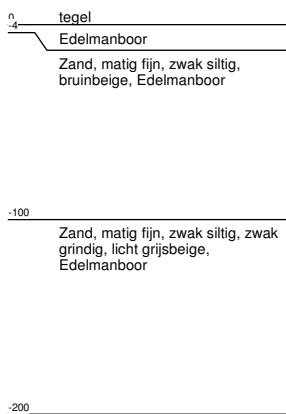
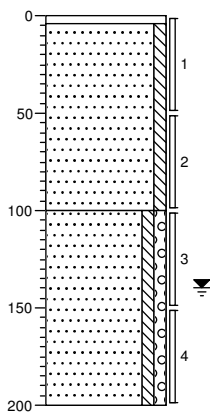

Boring: 04

Datum: 22-02-2018

Maaiveldhoogte: maaiveld

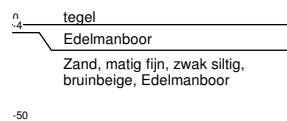
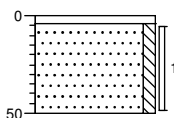

Boring: 05

Datum: 22-02-2018

Maaiveldhoogte: maaiveld

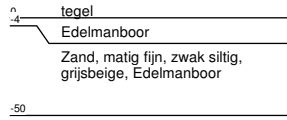
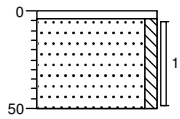

Boring: 06

Datum: 22-02-2018
GWS: 140

Maaiveldhoogte: maaiveld

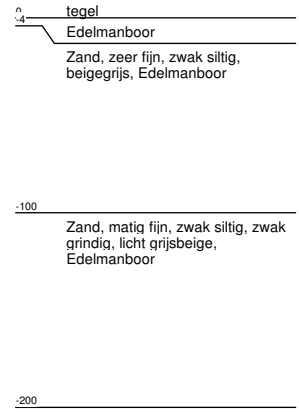
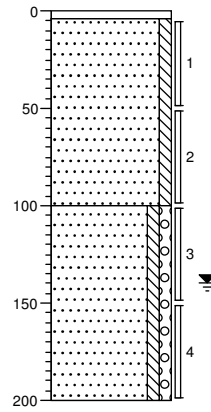

Bijlage 4: Analysecertificaten



Greenhouse Advies
T.a.v. J Zoeteman
Huismanstraat 6
6851 GT HUISSEN

Analyscertificaat

Datum: 28-Feb-2018

Hierbij ontvangt u de resultaten van het navolgende laboratoriumonderzoek.

Certificaatnummer/Versie	2018026172/1
Uw project/verslagnummer	SCT00118
Uw projectnaam	Boekeloseweg 97a Haaksbergen
Uw ordernummer	
Monster(s) ontvangen	22-Feb-2018

Dit certificaat mag uitsluitend in zijn geheel worden gereproduceerd.
De analyse resultaten hebben alleen betrekking op het beproefde object.

De grondmonsters worden tot 4 weken na datum ontvangst bewaard en watermonsters tot 2 weken na datum ontvangst. Zonder tegenbericht worden de monsters nadien afgevoerd.
Indien de monsters langer bewaard dienen te blijven verzoeken wij U dit exemplaar uiterlijk 1 werkdag voor afloop van de standaardbewaarperiode ondertekend aan ons te retourneren. Voor de kosten van het langer bewaren van monsters verwijzen wij naar de prijslijst.

Bewaren tot:

Datum:

Naam:

Handtekening:

Wij vertrouwen erop uw opdracht hiermee naar verwachting te hebben uitgevoerd, mocht U naar aanleiding van dit analyscertificaat nog vragen hebben verzoeken wij U contact op te nemen met de afdeling Verkoop en Advies.

Met vriendelijke groet,

Eurofins Analytico B.V.



Ing. A. Veldhuizen
Technical Manager

Eurofins Analytico B.V.

Gildeweg 42-46
3771 NB Barneveld
P.O. Box 459
3770 AL Barneveld NL

Tel. +31 (0)34 242 63 00
Fax +31 (0)34 242 63 99
E-mail info-env@eurofins.nl
Site www.eurofins.nl

BNP Paribas S.A. 227 9245 25
IBAN: NL71BNPA0227924525
BIC: BNPANL2A
KvK/CoC No. 09088623
BTW/VAT No. NL 8043.14.883.B01

Eurofins Analytico B.V. is ISO 14001: 2004 gecertificeerd door TÜV en erkend door het Vlaamse Gewest (OVAM en Dep. Omgeving), het Brusselse Gewest (BIM), het Waalse Gewest (DGRNE-OWD) en door de overheid van Luxemburg (MEV).

Analysecertificaat

Uw project/verslagnummer	SCT00118	Certificaatnummer/Versie	2018026172/1
Uw projectnaam	Boekeloseweg 97a Haaksbergen	Startdatum	22-Feb-2018
Uw ordernummer		Rapportagedatum	28-Feb-2018/15:46
Monsternemer		Bijlage	A, B, C
Monstermatrix	Grond (AS3000)	Pagina	1/2

Analyse	Eenheid	1	2
Voorbehandeling			
Cryogeen malen AS3000		Uitgevoerd	Uitgevoerd
Bodemkundige analyses			
S Droge stof	% (m/m)	97.5	87.8
S Organische stof	% (m/m) ds	<0.7	<0.7
Gloeirest	% (m/m) ds	99.3	99.7
S Korrelgrootte < 2 µm (Lutum)	% (m/m) ds	2.1	<2.0
Metalen			
S Barium (Ba)	mg/kg ds	<20	<20
S Cadmium (Cd)	mg/kg ds	<0.20	<0.20
S Kobalt (Co)	mg/kg ds	<3.0	<3.0
S Koper (Cu)	mg/kg ds	<5.0	<5.0
S Kwik (Hg)	mg/kg ds	0.069	<0.050
S Molybdeen (Mo)	mg/kg ds	<1.5	<1.5
S Nikkel (Ni)	mg/kg ds	<4.0	<4.0
S Lood (Pb)	mg/kg ds	<10	<10
S Zink (Zn)	mg/kg ds	<20	<20
Minerale olie			
Minerale olie (C10-C12)	mg/kg ds	<3.0	<3.0
Minerale olie (C12-C16)	mg/kg ds	8.7	<5.0
Minerale olie (C16-C21)	mg/kg ds	40	7.4
Minerale olie (C21-C30)	mg/kg ds	130	20
Minerale olie (C30-C35)	mg/kg ds	79	13
Minerale olie (C35-C40)	mg/kg ds	38	<6.0
S Minerale olie totaal (C10-C40)	mg/kg ds	290	51
Chromatogram olie (GC)		Zie bijl.	Zie bijl.
Polychloorbifenylen, PCB			
S PCB 28	mg/kg ds	<0.0010	<0.0010
S PCB 52	mg/kg ds	<0.0010	<0.0010
S PCB 101	mg/kg ds	<0.0010	<0.0010

Nr.	Monsteromschrijving	Datum monstername	Monster nr.
1	BG-1	22-Feb-2018	9965470
2	OG-1	22-Feb-2018	9965471

Eurofins Analytico B.V.

Gildeweg 42-46
 3771 NB Barneveld
 P.O. Box 459
 3770 AL Barneveld NL

Tel. +31 (0)34 242 63 00
 Fax +31 (0)34 242 63 99
 E-mail info-env@eurofins.nl
 Site www.eurofins.nl

BNP Paribas S.A. 227 9245 25
 IBAN: NL71BNPA0227924525
 BIC: BNPANL2A
 KvK/CoC No. 09088623
 BTW/VAT No. NL 8043.14.883.B01



Q: door RvA geaccrediteerde verrichting
 R: AP04 erkende verrichting
 S: AS SIKB erkende verrichting
 V: VLAREL erkende verrichting
 M: MCERTS erkend

Dit certificaat mag uitsluitend in zijn geheel worden gereproduceerd.
 Eurofins Analytico B.V. is ISO 14001: 2004 gecertificeerd door TÜV en erkend door het Vlaamse Gewest (OVAM en Dep. Omgeving), het Brusselse Gewest (BIM), het Waalse Gewest (DGRNE-OWD) en door de overheid van Luxemburg (MEV).





Analysecertificaat

Uw project/verslagnummer	SCT00118	Certificaatnummer/Versie	2018026172/1
Uw projectnaam	Boekeloseweg 97a Haaksbergen	Startdatum	22-Feb-2018
Uw ordernummer		Rapportagedatum	28-Feb-2018/15:46
Monsternemer		Bijlage	A, B, C
Monstermatrix	Grond (AS3000)	Pagina	2/2

Analyse	Eenheid	1	2
S PCB 118	mg/kg ds	<0.0010	<0.0010
S PCB 138	mg/kg ds	<0.0010	<0.0010
S PCB 153	mg/kg ds	<0.0010	<0.0010
S PCB 180	mg/kg ds	<0.0010	<0.0010
S PCB (som 7) (factor 0,7)	mg/kg ds	0.0049 ¹⁾	0.0049 ¹⁾
Polycyclische Aromatische Koolwaterstoffen, PAK			
S Naftaleen	mg/kg ds	<0.050	<0.050
S Fenanthreen	mg/kg ds	<0.050	<0.050
S Anthraceen	mg/kg ds	<0.050	<0.050
S Fluorantheen	mg/kg ds	<0.050	<0.050
S Benzo(a)anthraceen	mg/kg ds	<0.050	<0.050
S Chryseen	mg/kg ds	<0.050	<0.050
S Benzo(k)fluorantheen	mg/kg ds	<0.050	<0.050
S Benzo(a)pyreen	mg/kg ds	<0.050	<0.050
S Benzo(ghi)peryleen	mg/kg ds	<0.050	<0.050
S Indeno(123-cd)pyreen	mg/kg ds	<0.050	<0.050
S PAK VROM (10) (factor 0,7)	mg/kg ds	0.35 ¹⁾	0.35 ¹⁾

Nr.	Monsterschrijving	Datum monstername	Monster nr.
1	BG-1	22-Feb-2018	9965470
2	OG-1	22-Feb-2018	9965471

Eurofins Analytico B.V.

Gildeweg 42-46
3771 NB Barneveld
P.O. Box 459
3770 AL Barneveld NL

Tel. +31 (0)34 242 63 00
Fax +31 (0)34 242 63 99
E-mail info-env@eurofins.nl
Site www.eurofins.nl

BNP Paribas S.A. 227 9245 25
IBAN: NL71BNPA0227924525
BIC: BNPANL2A
KvK/CoC No. 09088623
BTW/VAT No. NL 8043.14.883.B01



Q: door RvA geaccrediteerde verrichting
R: AP04 erkende verrichting
S: AS SIKB erkende verrichting
V: VLAREL erkende verrichting
M: MCERTS erkend

Dit certificaat mag uitsluitend in zijn geheel worden gereproduceerd.
Eurofins Analytico B.V. is ISO 14001: 2004 gecertificeerd door TÜV en erkend door het Vlaamse Gewest (OVAM en Dep. Omgeving), het Brusselse Gewest (BIM), het Waalse Gewest (DGRNE-OWD) en door de overheid van Luxemburg (MEV).

Akkoord
Pr.coörd.



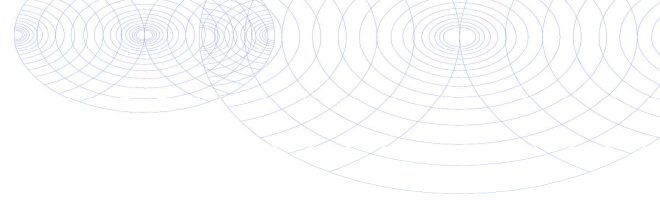

Bijlage (A) met deelmonsterinformatie behorende bij analysecertificaat 2018026172/1

Pagina 1/1

Monster nr.	Boornr	Omschrijving	Van	Tot	Barcode	Monsteromschrijving
9965470	01	1	4	50	0535195282	BG-1
9965470	02	1	4	50	0535195280	
9965470	03	1	0	50	0535195292	
9965470	04	1	4	50	0535195285	
9965470	05	1	4	50	0535195286	
9965470	06	1	4	50	0535195290	
9965471	06	2	50	100	0535195294	OG-1
9965471	06	3	100	150	0535195291	
9965471	06	4	150	200	0535195287	
9965471	03	2	50	100	0535195288	
9965471	03	3	100	150	0535195289	
9965471	03	4	150	200	0535195283	



Eurofins Analytico B.V.

Gildeweg 42-46
 3771 NB Barneveld
 P.O. Box 459
 3770 AL Barneveld NL
 Tel. +31 (0)34 242 63 00
 Fax +31 (0)34 242 63 99
 E-mail info-env@eurofins.nl
 Site www.eurofins.nl

BNP Paribas S.A. 227 9245 25
 IBAN: NL71BNPA0227924525
 BIC: BNPANL2A
 KvK/CoC No. 09088623
 BTW/VAT No. NL 8043.14.883.B01

Eurofins Analytico B.V. is ISO 14001: 2004 gecertificeerd door TÜV en erkend door het Vlaamse Gewest (OVAM en Dep. Omgeving), het Brusselse Gewest (BIM), het Waalse Gewest (DGRNE-OWD) en door de overheid van Luxemburg (MEV).

**Bijlage (B) met opmerkingen behorende bij analysecertificaat 2018026172/1**

Pagina 1/1

Opmerking 1)De toetswaarde van de som is gelijk aan de sommatie van $0,7 \cdot RG$ **Eurofins Analytico B.V.**

Gildeweg 42-46 Tel. +31 (0)34 242 63 00
3771 NB Barneveld Fax +31 (0)34 242 63 99
P.O. Box 459 E-mail info-env@eurofins.nl
3770 AL Barneveld NL Site www.eurofins.nl

BNP Paribas S.A. 227 9245 25
IBAN: NL71BNPA0227924525
BIC: BNPNL2A
KvK/CoC No. 09088623
BTW/VAT No. NL 8043.14.883.B01

Eurofins Analytico B.V. is ISO 14001: 2004 gecertificeerd door TÜV en erkend door het Vlaamse Gewest (OVAM en Dep. Omgeving), het Brusselse Gewest (BIM), het Waalse Gewest (DGRNE-OWD) en door de overheid van Luxemburg (MEV).

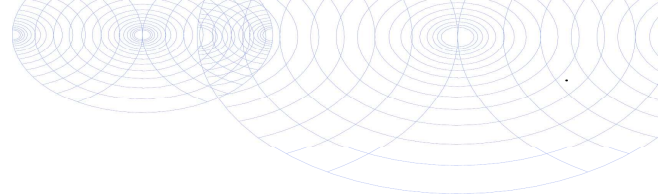

Bijlage (C) met methodeverwijzingen behorende bij analysecertificaat 2018026172/1

Pagina 1/1

Analyse	Methode	Techniek	Methode referentie
Cryogeen malen AS3000	W0106	Voorbehandeling	Cf. AS3000
Droge Stof	W0104	Gravimetrie	Cf. pb 3010-2 en gw. NEN-EN 15934
Organische stof (gloeiverlies)	W0109	Gravimetrie	Cf. pb 3010-3 en cf. NEN 5754
Korrelgrootte < 2 µm (lutum)	W0171	Sedimentatie	Cf. pb 3010-4 en cf. NEN 5753
Barium (Ba)	W0423	ICP-MS	Cf. pb 3010-5 en cf. NEN-EN-ISO 17294-2
Cadmium (Cd)	W0423	ICP-MS	Cf. pb 3010-5 en cf. NEN-EN-ISO 17294-2
Kobalt (Co)	W0423	ICP-MS	Cf. pb 3010-5 en cf. NEN-EN-ISO 17294-2
Koper (Cu)	W0423	ICP-MS	Cf. pb 3010-5 en cf. NEN-EN-ISO 17294-2
Kwik (Hg)	W0423	ICP-MS	Cf. pb 3010-5 en cf. NEN-EN-ISO 17294-2
Molybdeen (Mo)	W0423	ICP-MS	Cf. pb 3010-5 en cf. NEN-EN-ISO 17294-2
Nikkel (Ni)	W0423	ICP-MS	Cf. pb 3010-5 en cf. NEN-EN-ISO 17294-2
Lood (Pb)	W0423	ICP-MS	Cf. pb 3010-5 en cf. NEN-EN-ISO 17294-2
Zink (Zn)	W0423	ICP-MS	Cf. pb 3010-5 en cf. NEN-EN-ISO 17294-2
Minerale Olie (C10-C40)	W0202	GC-FID	Cf. pb 3010-7 en gw. NEN-EN-ISO 16703
Chromatogram M0 (GC)	W0202	GC-FID	Gelijkw. NEN-EN-ISO 16703
PCB (7)	W0271	GC-MS	Cf. pb 3010-8 en gw. NEN 6980
PAK som AS3000/AP04	W0271	GC-MS	Cf. pb. 3010-6 en gw. NEN-ISO 18287
PAK (10) (VR0M)	W0271	GC-MS	Cf. pb. 3010-6 en gw. NEN-ISO 18287

Nadere informatie over de toegepaste onderzoeksmethoden alsmede een classificatie van de meetonzekerheid staan vermeld in ons overzicht "Specificaties analysemethoden", versie juni 2016.



Eurofins Analytico B.V.

Gildeweg 42-46
3771 NB Barneveld
P.O. Box 459
3770 AL Barneveld NL

Tel. +31 (0)34 242 63 00
Fax +31 (0)34 242 63 99
E-mail info-env@eurofins.nl
Site www.eurofins.nl

BNP Paribas S.A. 227 9245 25
IBAN: NL71BNPA0227924525
BIC: BNPANL2A
KvK/CoC No. 09088623
BTW/VAT No. NL 8043.14.883.B01

Eurofins Analytico B.V. is ISO 14001: 2004 gecertificeerd door TÜV en erkend door het Vlaamse Gewest (OVAM en Dep. Omgeving), het Brusselse Gewest (BIM), het Waalse Gewest (DGRNE-OWD) en door de overheid van Luxemburg (MEV).

Sample ID.: 9965470
Certificate no.: 2018026172
Sample description.: BG-1
V

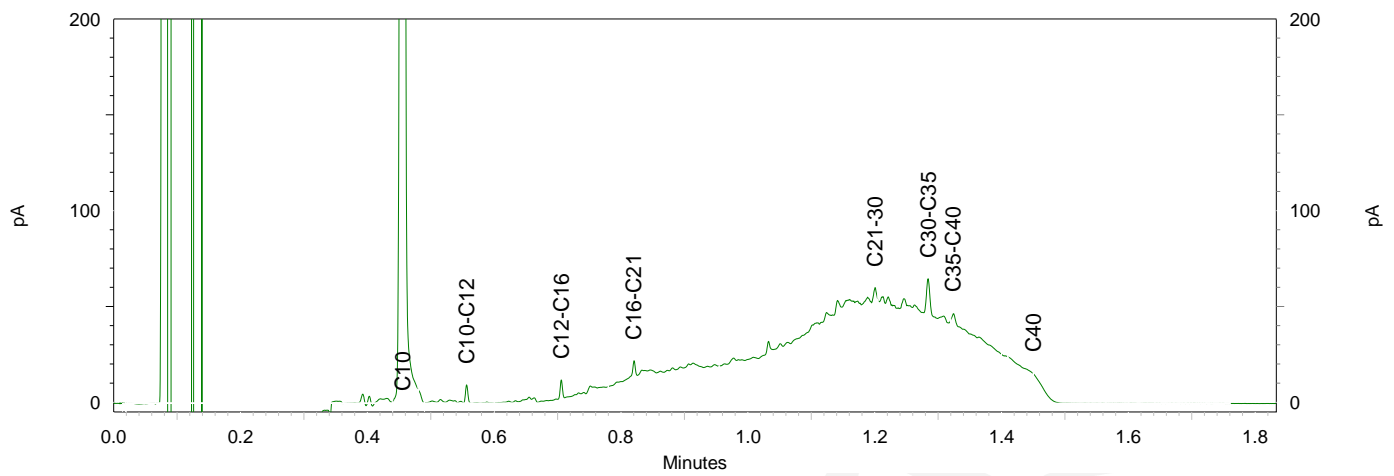
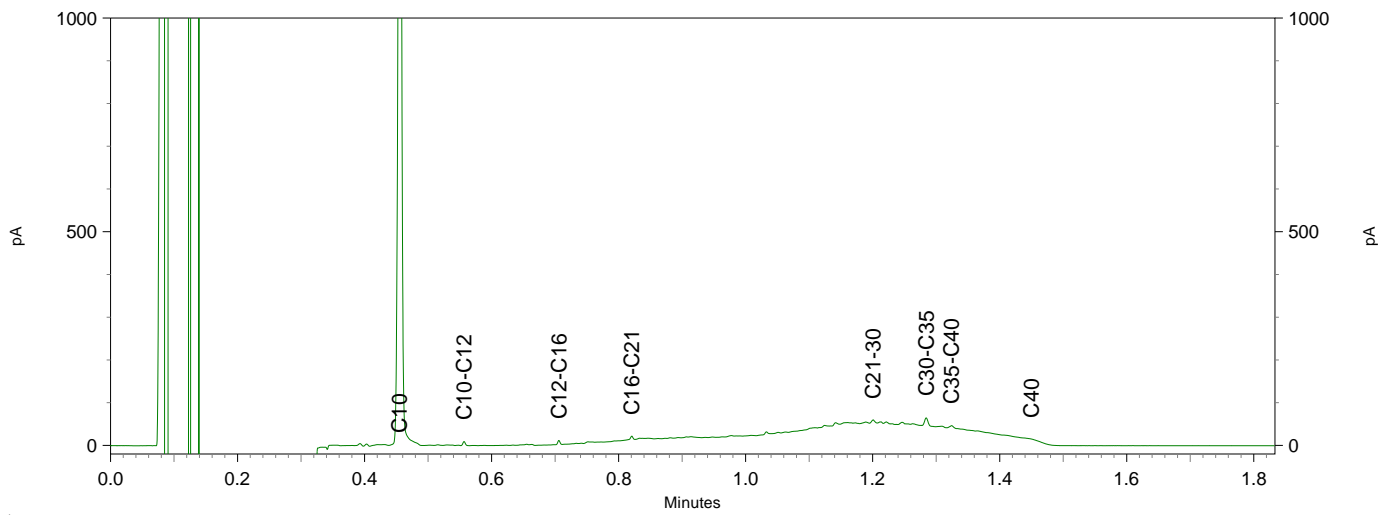
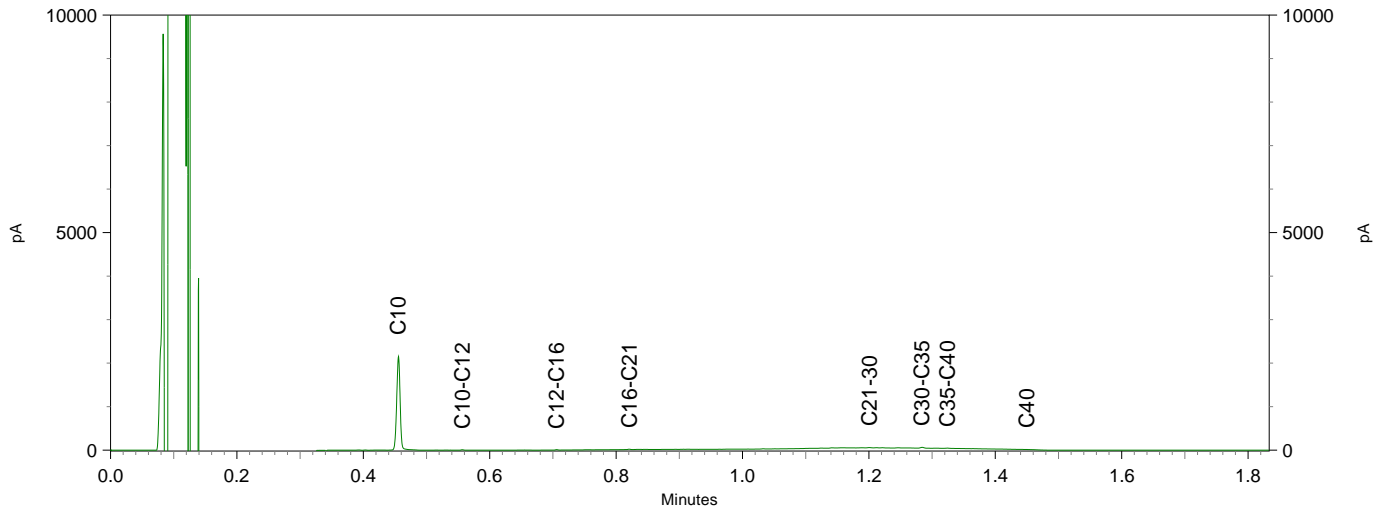

Sample ID.: 9965471
Certificate no.: 2018026172
Sample description.: OG-1
V

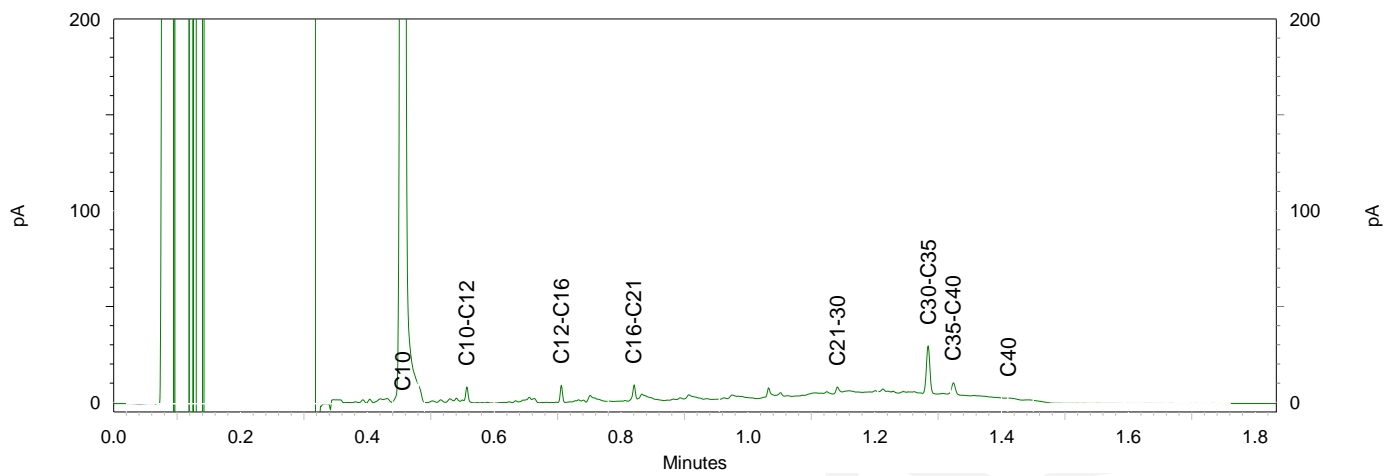
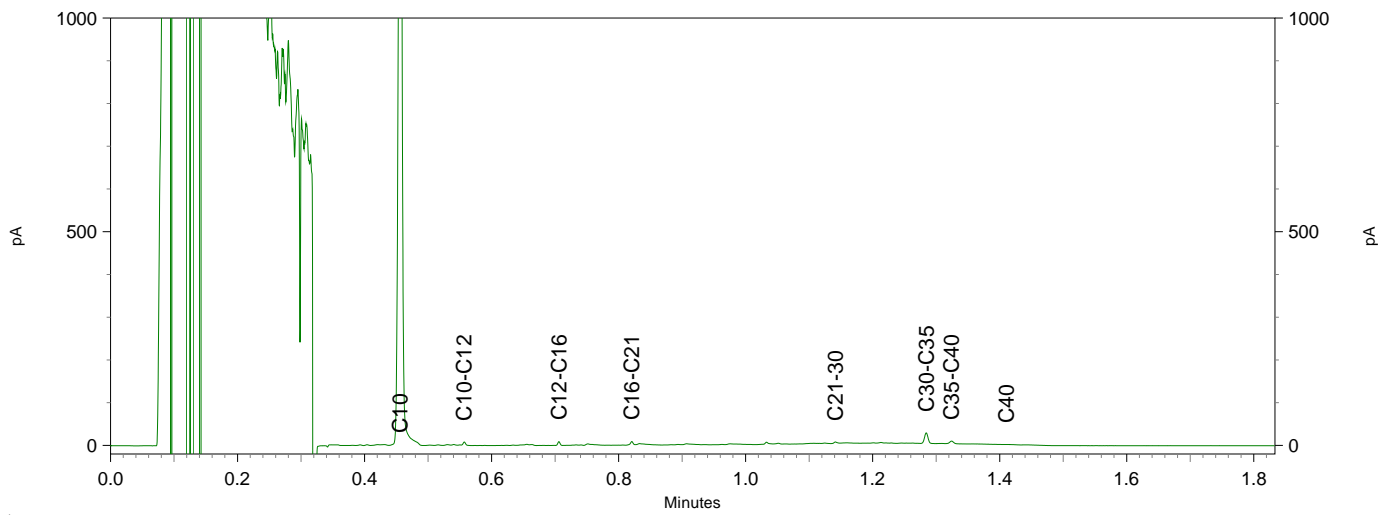
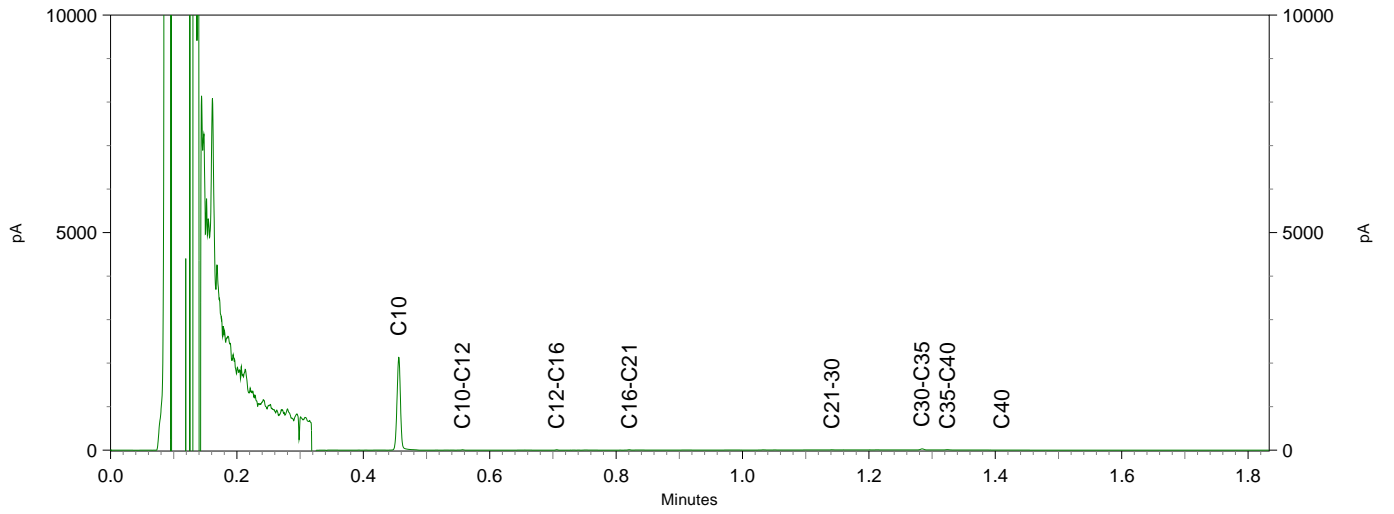



Greenhouse Advies
T.a.v. J Zoeteman
Huismanstraat 6
6851 GT HUISSEN

Analyscertificaat

Datum: 28-Feb-2018

Hierbij ontvangt u de resultaten van het navolgende laboratoriumonderzoek.

Certificaatnummer/Versie	2018026179/1
Uw project/verslagnummer	SCT00118
Uw projectnaam	Boekeloseweg 97a Haaksbergen
Uw ordernummer	
Monster(s) ontvangen	22-Feb-2018

Dit certificaat mag uitsluitend in zijn geheel worden gereproduceerd.
De analyse resultaten hebben alleen betrekking op het beproefde object.

De grondmonsters worden tot 4 weken na datum ontvangst bewaard en watermonsters tot 2 weken na datum ontvangst. Zonder tegenbericht worden de monsters nadien afgevoerd.
Indien de monsters langer bewaard dienen te blijven verzoeken wij U dit exemplaar uiterlijk 1 werkdag voor afloop van de standaardbewaarperiode ondertekend aan ons te retourneren. Voor de kosten van het langer bewaren van monsters verwijzen wij naar de prijslijst.

Bewaren tot:

Datum:

Naam:

Handtekening:

Wij vertrouwen erop uw opdracht hiermee naar verwachting te hebben uitgevoerd, mocht U naar aanleiding van dit analysecertificaat nog vragen hebben verzoeken wij U contact op te nemen met de afdeling Verkoop en Advies.

Met vriendelijke groet,

Eurofins Analytico B.V.



Ing. A. Veldhuizen
Technical Manager

Eurofins Analytico B.V.

Gildeweg 42-46
3771 NB Barneveld
P.O. Box 459
3770 AL Barneveld NL

Tel. +31 (0)34 242 63 00
Fax +31 (0)34 242 63 99
E-mail info-env@eurofins.nl
Site www.eurofins.nl

BNP Paribas S.A. 227 9245 25
IBAN: NL71BNPA0227924525
BIC: BNPANL2A
KvK/CoC No. 09088623
BTW/VAT No. NL 8043.14.883.B01

Eurofins Analytico B.V. is ISO 14001: 2004 gecertificeerd door TÜV en erkend door het Vlaamse Gewest (OVAM en Dep. Omgeving), het Brusselse Gewest (BIM), het Waalse Gewest (DGRNE-OWD) en door de overheid van Luxemburg (MEV).



Analysecertificaat

Uw project/verslagnummer	SCT00118	Certificaatnummer/Versie	2018026179/1
Uw projectnaam	Boekeloseweg 97a Haaksbergen	Startdatum	22-Feb-2018
Uw ordernummer		Rapportagedatum	28-Feb-2018/08:20
Monsternemer	Paul Toebes	Bijlage	A, B, C
Monstermatrix	Water (AS3000)	Pagina	1/2

Analyse	Eenheid	1
Metalen		
S Barium (Ba)	µg/L	69
S Cadmium (Cd)	µg/L	<0.20
S Kobalt (Co)	µg/L	<2.0
S Koper (Cu)	µg/L	<2.0
S Kwik (Hg)	µg/L	<0.050
S Molybdeen (Mo)	µg/L	<2.0
S Nikkel (Ni)	µg/L	<3.0
S Lood (Pb)	µg/L	<2.0
S Zink (Zn)	µg/L	13
Vluchtige Aromatische Koolwaterstoffen		
S Benzeen	µg/L	<0.20
S Toluene	µg/L	<0.20
S Ethylbenzeen	µg/L	<0.20
S o-Xyleen	µg/L	<0.10
S m, p-Xyleen	µg/L	<0.20
S Xylenen (som) factor 0,7	µg/L	0.21 ¹⁾
BTEX (som)	µg/L	<0.90
S Naftaleen	µg/L	<0.020
S Styreen	µg/L	<0.20
Vluchtige organische halogeenkoolwaterstoffen		
S Dichloormethaan	µg/L	<0.20
S Trichloormethaan	µg/L	<0.20
S Tetrachloormethaan	µg/L	<0.10
S Trichlooretheen	µg/L	<0.20
S Tetrachlooretheen	µg/L	<0.10
S 1,1-Dichloorethaan	µg/L	<0.20
S 1,2-Dichloorethaan	µg/L	<0.20
S 1,1,1-Trichloorethaan	µg/L	<0.10
S 1,1,2-Trichloorethaan	µg/L	<0.10
S cis 1,2-Dichlooretheen	µg/L	<0.10

Nr. Monsteromschrijving	Datum monsternamen	Monster nr.
1 Peilbuis 1-1-1	22-Feb-2018	9965493

Eurofins Analytico B.V.

Gildeweg 42-46
3771 NB Barneveld
P.O. Box 459
3770 AL Barneveld NL

Tel. +31 (0)34 242 63 00
Fax +31 (0)34 242 63 99
E-mail info-env@eurofins.nl
Site www.eurofins.nl

BNP Paribas S.A. 227 9245 25
IBAN: NL71BNPA0227924525
BIC: BNPANL2A
KvK/CoC No. 09088623
BTW/VAT No. NL 8043.14.883.B01



Q: door RvA geaccrediteerde verrichting
R: AP04 erkende verrichting
S: AS SIKB erkende verrichting
V: VLAREL erkende verrichting
M: MCERTS erkend

Dit certificaat mag uitsluitend in zijn geheel worden gereproduceerd.
Eurofins Analytico B.V. is ISO 14001: 2004 gecertificeerd door TÜV en erkend door het Vlaamse Gewest (OVAM en Dep. Omgeving), het Brusselse Gewest (BIM), het Waalse Gewest (DGRNE-OWD) en door de overheid van Luxemburg (MEV).





Analysecertificaat

Uw project/verslagnummer	SCT00118	Certificaatnummer/Versie	2018026179/1
Uw projectnaam	Boekeloseweg 97a Haaksbergen	Startdatum	22-Feb-2018
Uw ordernummer		Rapportagedatum	28-Feb-2018/08:20
Monsternemer	Paul Toebes	Bijlage	A, B, C
Monstermatrix	Water (AS3000)	Pagina	2/2

Analyse	Eenheid	1
S trans 1,2-Dichlooretheen	µg/L	<0.10
CKW (som)	µg/L	<1.6
S Tribroommethaan	µg/L	<0.20
S Vinylchloride	µg/L	0.12
S 1,1-Dichlooretheen	µg/L	<0.10
S 1,2-Dichloorethenen (Som) factor 0,7	µg/L	0.14 ¹⁾
S 1,1-Dichloorpropaan	µg/L	<0.20
S 1,2-Dichloorpropaan	µg/L	<0.20
S 1,3-Dichloorpropaan	µg/L	<0.20
S Dichloorpropanen som factor 0.7	µg/L	0.42
Minerale olie		
Minerale olie (C10-C12)	µg/L	<10
Minerale olie (C12-C16)	µg/L	<10
Minerale olie (C16-C21)	µg/L	<10
Minerale olie (C21-C30)	µg/L	<15
Minerale olie (C30-C35)	µg/L	<10
Minerale olie (C35-C40)	µg/L	<10
S Minerale olie totaal (C10-C40)	µg/L	<50

Nr. Monsterschrijving

1 Peilbuis 1-1-1

Datum monstername

22-Feb-2018

Monster nr.

9965493

Eurofins Analytico B.V.

Gildeweg 42-46
3771 NB Barneveld
P.O. Box 459
3770 AL Barneveld NL

Tel. +31 (0)34 242 63 00
Fax +31 (0)34 242 63 99
E-mail info-env@eurofins.nl
Site www.eurofins.nl

BNP Paribas S.A. 227 9245 25
IBAN: NL71BNPA0227924525
BIC: BNPANL2A
KvK/CoC No. 09088623
BTW/VAT No. NL 8043.14.883.B01



Q: door RvA geaccrediteerde verrichting
A: AP04 erkende verrichting
S: AS SIKB erkende verrichting
V: VLAREL erkende verrichting
M: MCERTS erkend

Dit certificaat mag uitsluitend in zijn geheel worden gereproduceerd.
Eurofins Analytico B.V. is ISO 14001: 2004 gecertificeerd door TÜV en erkend door het Vlaamse Gewest (OVAM en Dep. Omgeving), het Brusselse Gewest (BIM), het Waalse Gewest (DGRNE-OWD) en door de overheid van Luxemburg (MEV).

Akkoord
Pr.coörd.





Bijlage (A) met deelmonsterinformatie behorende bij analysecertificaat 2018026179/1

Pagina 1/1

Monster nr.	Boornr	Omschrijving	Van	Tot	Barcode	Monsteromschrijving
9965493	Peilbuis 1	1			0680318987	Peilbuis 1-1-1
9965493	Peilbuis 1	2			0680319013	
9965493	Peilbuis 1	3			0800669749	



Eurofins Analytico B.V.

Gildeweg 42-46
 3771 NB Barneveld
 P.O. Box 459
 3770 AL Barneveld NL
 Tel. +31 (0)34 242 63 00
 Fax +31 (0)34 242 63 99
 E-mail info-env@eurofins.nl
 Site www.eurofins.nl

BNP Paribas S.A. 227 9245 25
 IBAN: NL71BNPA0227924525
 BIC: BNPANL2A
 KvK/CoC No. 09088623
 BTW/VAT No. NL 8043.14.883.B01

Eurofins Analytico B.V. is ISO 14001: 2004 gecertificeerd door TÜV en erkend door het Vlaamse Gewest (OVAM en Dep. Omgeving), het Brusselse Gewest (BIM), het Waalse Gewest (DGRNE-OWD) en door de overheid van Luxemburg (MEV).

**Bijlage (B) met opmerkingen behorende bij analysecertificaat 2018026179/1**

Pagina 1/1

Opmerking 1)De toetswaarde van de som is gelijk aan de sommatie van $0,7 \cdot RG$ **Eurofins Analytico B.V.**

Gildeweg 42-46 Tel. +31 (0)34 242 63 00
3771 NB Barneveld Fax +31 (0)34 242 63 99
P.O. Box 459 E-mail info-env@eurofins.nl
3770 AL Barneveld NL Site www.eurofins.nl

BNP Paribas S.A. 227 9245 25
IBAN: NL71BNPA0227924525
BIC: BNPNL2A
KvK/CoC No. 09088623
BTW/VAT No. NL 8043.14.883.B01

Eurofins Analytico B.V. is ISO 14001: 2004 gecertificeerd door TÜV en erkend door het Vlaamse Gewest (OVAM en Dep. Omgeving), het Brusselse Gewest (BIM), het Waalse Gewest (DGRNE-OWD) en door de overheid van Luxemburg (MEV).

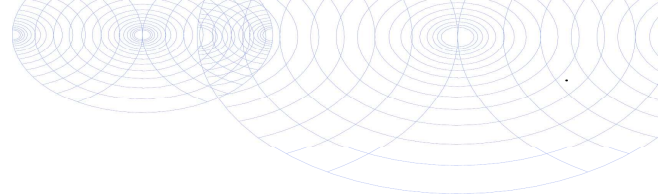

Bijlage (C) met methodeverwijzingen behorende bij analysecertificaat 2018026179/1

Pagina 1/1

Analyse	Methode	Techniek	Methode referentie
Aromaten (BTEXN)	W0254	HS-GC-MS	Cf. pb 3130-1
Barium (Ba)	W0421	ICP-MS	Cf. pb 3110-3 en cf. NEN-EN-ISO 17294-2
Cadmium (Cd)	W0421	ICP-MS	Cf. pb 3110-3 en cf. NEN-EN-ISO 17294-2
Kobalt (Co)	W0421	ICP-MS	Cf. pb 3110-3 en cf. NEN-EN-ISO 17294-2
Koper (Cu)	W0421	ICP-MS	Cf. pb 3110-3 en cf. NEN-EN-ISO 17294-2
Kwik (Hg)	W0421	ICP-MS	Cf. pb 3110-3 en cf. NEN-EN-ISO 17294-2
Molybdeen (Mo)	W0421	ICP-MS	Cf. pb 3110-3 en cf. NEN-EN-ISO 17294-2
Nikkel (Ni)	W0421	ICP-MS	Cf. pb 3110-3 en cf. NEN-EN-ISO 17294-2
Lood (Pb)	W0421	ICP-MS	Cf. pb 3110-3 en cf. NEN-EN-ISO 17294-2
Zink (Zn)	W0421	ICP-MS	Cf. pb 3110-3 en cf. NEN-EN-ISO 17294-2
Xylenen som AS3000	W0254	HS-GC-MS	Cf. pb 3130-1
Styreen	W0254	HS-GC-MS	Cf. pb 3130-1
VOC1 (11)	W0254	HS-GC-MS	Cf. pb 3130-1
Tribroommethaan (Bromoform)	W0254	HS-GC-MS	Cf. pb 3130-1
Vinylchloride	W0254	HS-GC-MS	Cf. pb 3130-1
1,1-Dichlooretheen	W0254	HS-GC-MS	Cf. pb 3130-1
DiChEtheen som AS3000	W0254	HS-GC-MS	Cf. pb 3130-1
1,1-Dichloorpropan	W0254	HS-GC-MS	Cf. pb 3130-1
1,2-Dichloorpropan	W0254	HS-GC-MS	Cf. pb 3130-1
1,3-Dichloorpropan	W0254	HS-GC-MS	Cf. pb 3130-1
DiChlprop. som AS3000	W0254	HS-GC-MS	Cf. pb 3130-1
Minerale olie (C10-C40)	W0215	GC-FID	Cf. pb 3110-5

Nadere informatie over de toegepaste onderzoeksmethoden alsmede een classificatie van de meetonzekerheid staan vermeld in ons overzicht "Specificaties analysemethoden", versie juni 2016.



Eurofins Analytico B.V.

Gildeweg 42-46
3771 NB Barneveld
P.O. Box 459
3770 AL Barneveld NL

Tel. +31 (0)34 242 63 00
Fax +31 (0)34 242 63 99
E-mail info-env@eurofins.nl
Site www.eurofins.nl

BNP Paribas S.A. 227 9245 25
IBAN: NL71BNP0227924525
BIC: BNPANL2A
KvK/CoC No. 09088623
BTW/VAT No. NL 8043.14.883.B01

Eurofins Analytico B.V. is ISO 14001: 2004 gecertificeerd door TÜV en erkend door het Vlaamse Gewest (OVAM en Dep. Omgeving), het Brusselse Gewest (BIM), het Waalse Gewest (DGRNE-OWD) en door de overheid van Luxemburg (MEV).

Bijlage 5: Toetsingsresultaten grondmonsters

BoToVa T12 Toetsing Wbb grond

Projectnummer SCT00118
 Projectnaam Boekeloseweg 97a Haaksbergen
 Ordernummer
 Datum monsternamen 22-02-2018
 Monsternemer
 Certificaatnummer 2018026172
 Startdatum 22-02-2018
 Rapportagedatum 28-02-2018

Analyse	Eenheid	1	GSSD	Oordeel	RG	AW	T	I
Bodemtype correctie								
Organische stof		0,7						
Korrelgrootte < 2 µm (Lutum)		2,1						
Voorbehandeling								
Cryogeen malen AS3000		Uitgevoerd						
Bodemkundige analyses								
Droge stof	% (m/m)	97,5	97,5					
Organische stof	% (m/m) ds	<0,7	0,49					
Gloeirest	% (m/m) ds	99,3						
Korrelgrootte < 2 µm (Lutum)	% (m/m) ds	2,1	2,1					
Metalen								
Barium (Ba)	mg/kg ds	<20	53,58		20	190	555	920
Cadmium (Cd)	mg/kg ds	<0,20	0,2406	-	0,2	0,6	6,8	13
Kobalt (Co)	mg/kg ds	<3,0	7,303	-	3	15	103	190
Koper (Cu)	mg/kg ds	<5,0	7,216	-	5	40	115	190
Kwik (Hg)	mg/kg ds	0,069	0,0989	-	0,05	0,15	18,1	36
Molybdeen (Mo)	mg/kg ds	<1,5	1,05	-	1,5	1,5	95,8	190
Nikkel (Ni)	mg/kg ds	<4,0	8,099	-	4	35	67,5	100
Lood (Pb)	mg/kg ds	<10	11	-	10	50	290	530
Zink (Zn)	mg/kg ds	<20	33,05	-	20	140	430	720
Minerale olie								
Minerale olie (C10-C12)	mg/kg ds	<3,0	10,5					
Minerale olie (C12-C16)	mg/kg ds	8,7	43,5					
Minerale olie (C16-C21)	mg/kg ds	40	200					
Minerale olie (C21-C30)	mg/kg ds	130	650					
Minerale olie (C30-C35)	mg/kg ds	79	395					
Minerale olie (C35-C40)	mg/kg ds	38	190					
Minerale olie totaal (C10-C40)	mg/kg ds	290	1450	*	35	190	2600	5000
Chromatogram olie (GC)		Zie bijl.						
Polychloorbifenylen, PCB								
PCB 28	mg/kg ds	<0,0010	0,0035					
PCB 52	mg/kg ds	<0,0010	0,0035					
PCB 101	mg/kg ds	<0,0010	0,0035					
PCB 118	mg/kg ds	<0,0010	0,0035					
PCB 138	mg/kg ds	<0,0010	0,0035					
PCB 153	mg/kg ds	<0,0010	0,0035					
PCB 180	mg/kg ds	<0,0010	0,0035					
PCB (som 7) (factor 0,7)	mg/kg ds	0,0049	0,0245	-	0,007	0,02	0,51	1
Polycyclische Aromatische Koolwaterstoffen, PAH								
Naftaleen	mg/kg ds	<0,050	0,035					
Fenantheen	mg/kg ds	<0,050	0,035					
Anthraceen	mg/kg ds	<0,050	0,035					
Fluorantheen	mg/kg ds	<0,050	0,035					
Benzo(a)anthraceen	mg/kg ds	<0,050	0,035					
Chryseen	mg/kg ds	<0,050	0,035					
Benzo(k)fluorantheen	mg/kg ds	<0,050	0,035					
Benzo(a)pyreen	mg/kg ds	<0,050	0,035					
Benzo(ghi)peryleen	mg/kg ds	<0,050	0,035					
Indeno(123-cd)pyreen	mg/kg ds	<0,050	0,035					
PAK VROM (10) (factor 0,7)	mg/kg ds	0,35	0,35	-	0,35	1,5	20,8	40

Legenda

Nr. Analytico-nr Monster
 1 9965470 BG-1

Eindoordeel: Overschrijding Achtergrondwaarde

Gebruikte afkortingen

- kleiner dan of gelijk aan Achtergrondwaarde
 * groter dan Achtergrondwaarde
 ** groter dan Tussenwaarde
 *** groter dan Interventiewaarde

GSSD Gestandaardiseerd gehalte
 RG Vereiste Rapportagegrens
 AW Achtergrondwaarde
 T Tussenwaarde
 I Interventiewaarde

Deze toetsing is uitgevoerd met behulp van BoToVa.

Zie voor info: <http://www.rwsleefomgeving.nl/onderwerpen/bodem-ondergrond/bbk/instrumenten/botova/>

N.B.: de vermelde tussenwaarde is door PAIS berekend en is niet afkomstig uit BoToVa

BoToVa T12 Toetsing Wbb grond

Projectnummer SCT00118
 Projectnaam Boekeloseweg 97a Haaksbergen
 Ordernummer
 Datum monsternamen 22-02-2018
 Monsternemer
 Certificaatnummer 2018026172
 Startdatum 22-02-2018
 Rapportagedatum 28-02-2018

Analyse	Eenheid	2	GSSD	Oordeel	RG	AW	T	I
Bodemtype correctie								
Organische stof		0,7						
Korrelgrootte < 2 µm (Lutum)		2						
Voorbehandeling								
Cryogeen malen AS3000		Uitgevoerd						
Bodemkundige analyses								
Droge stof	% (m/m)	87,8	87,8					
Organische stof	% (m/m) ds	<0,7	0,49					
Gloeirest	% (m/m) ds	99,7						
Korrelgrootte < 2 µm (Lutum)	% (m/m) ds	<2,0	1,4					
Metalen								
Barium (Ba)	mg/kg ds	<20	54,25		20	190	555	920
Cadmium (Cd)	mg/kg ds	<0,20	0,241	-	0,2	0,6	6,8	13
Kobalt (Co)	mg/kg ds	<3,0	7,383	-	3	15	103	190
Koper (Cu)	mg/kg ds	<5,0	7,241	-	5	40	115	190
Kwik (Hg)	mg/kg ds	<0,050	0,0502	-	0,05	0,15	18,1	36
Molybdeen (Mo)	mg/kg ds	<1,5	1,05	-	1,5	1,5	95,8	190
Nikkel (Ni)	mg/kg ds	<4,0	8,167	-	4	35	67,5	100
Lood (Pb)	mg/kg ds	<10	11,02	-	10	50	290	530
Zink (Zn)	mg/kg ds	<20	33,22	-	20	140	430	720
Minerale olie								
Minerale olie (C10-C12)	mg/kg ds	<3,0	10,5					
Minerale olie (C12-C16)	mg/kg ds	<5,0	17,5					
Minerale olie (C16-C21)	mg/kg ds	7,4	37					
Minerale olie (C21-C30)	mg/kg ds	20	100					
Minerale olie (C30-C35)	mg/kg ds	13	65					
Minerale olie (C35-C40)	mg/kg ds	<6,0	21					
Minerale olie totaal (C10-C40)	mg/kg ds	51	255	*	35	190	2600	5000
Chromatogram olie (GC)		Zie bijl.						
Polychloorbifenylen, PCB								
PCB 28	mg/kg ds	<0,0010	0,0035					
PCB 52	mg/kg ds	<0,0010	0,0035					
PCB 101	mg/kg ds	<0,0010	0,0035					
PCB 118	mg/kg ds	<0,0010	0,0035					
PCB 138	mg/kg ds	<0,0010	0,0035					
PCB 153	mg/kg ds	<0,0010	0,0035					
PCB 180	mg/kg ds	<0,0010	0,0035					
PCB (som 7) (factor 0,7)	mg/kg ds	0,0049	0,0245	-	0,007	0,02	0,51	1
Polycyclische Aromatische Koolwaterstoffen, PAH								
Naftaleen	mg/kg ds	<0,050	0,035					
Fenantheen	mg/kg ds	<0,050	0,035					
Anthraceen	mg/kg ds	<0,050	0,035					
Fluorantheen	mg/kg ds	<0,050	0,035					
Benzo(a)anthraceen	mg/kg ds	<0,050	0,035					
Chryseen	mg/kg ds	<0,050	0,035					
Benzo(k)fluorantheen	mg/kg ds	<0,050	0,035					
Benzo(a)pyreen	mg/kg ds	<0,050	0,035					
Benzo(ghi)peryleen	mg/kg ds	<0,050	0,035					
Indeno(123-cd)pyreen	mg/kg ds	<0,050	0,035					
PAK VROM (10) (factor 0,7)	mg/kg ds	0,35	0,35	-	0,35	1,5	20,8	40

Legenda

Nr. Analytico-nr Monster
 2 9965471 OG-1

Eindoordeel: Overschrijding Achtergrondwaarde

Gebruikte afkortingen

- kleiner dan of gelijk aan Achtergrondwaarde
 * groter dan Achtergrondwaarde
 ** groter dan Tussenwaarde
 *** groter dan Interventiewaarde

GSSD Gestandaardiseerd gehalte
 RG Vereiste Rapportagegrens
 AW Achtergrondwaarde
 T Tussenwaarde
 I Interventiewaarde

Deze toetsing is uitgevoerd met behulp van BoToVa.

Zie voor info: <http://www.rwsleefomgeving.nl/onderwerpen/bodem-ondergrond/bbk/instrumenten/botova/>

N.B.: de vermelde tussenwaarde is door PAIS berekend en is niet afkomstig uit BoToVa

BoToVa T1 Beoordeling kwaliteit van grond en bagger bij toepassing op of in de l:

Projectnummer	SCT00118
Projectnaam	Boekeloseweg 97a Haaksbergen
Ordernummer	
Datum monsternamen	22-02-2018
Monsternemer	
Certificaatnummer	2018026172
Startdatum	22-02-2018
Rapportagedatum	28-02-2018

Analyse	Einheid	1	GSSD	Oordeel	RG Eis	AW	Wonen	Industrie	IW
Bodemtype correctie									
Organische stof			0,7						
Korrelgrootte < 2 µm (Lutum)			2,1						
Voorbehandeling									
Cryogeen malen AS3000			Uitgevoerd						
Bodemkundige analyses									
Droge stof	% (m/m)		97,5						
Organische stof	% (m/m) ds		<0,7						
Gloeirest	% (m/m) ds		99,3						
Korrelgrootte < 2 µm (Lutum)	% (m/m) ds		2,1						
Metalen									
Barium (Ba)	mg/kg ds		<20		53,58	20			920
Cadmium (Cd)	mg/kg ds		<0,20		0,2406	<=AW	0,6	1,2	13
Kobalt (Co)	mg/kg ds		<3,0		7,303	<=AW	3	15	190
Koper (Cu)	mg/kg ds		<5,0		7,216	<=AW	5	40	190
Kwik (Hg)	mg/kg ds		0,069		0,0989	<=AW	0,05	0,15	36
Molybdeen (Mo)	mg/kg ds		<1,5		1,05	<=AW	1,5	1,5	190
Nikkel (Ni)	mg/kg ds		<4,0		8,099	<=AW	4	35	100
Lood (Pb)	mg/kg ds		<10		11	<=AW	10	50	530
Zink (Zn)	mg/kg ds		<20		33,05	<=AW	20	140	720
Minerale olie									
Minerale olie (C10-C12)	mg/kg ds		<3,0		10,5				
Minerale olie (C12-C16)	mg/kg ds		8,7		43,5				
Minerale olie (C16-C21)	mg/kg ds		40		200				
Minerale olie (C21-C30)	mg/kg ds		130		650				
Minerale olie (C30-C35)	mg/kg ds		79		395				
Minerale olie (C35-C40)	mg/kg ds		38		190				
Minerale olie totaal (C10-C40)	mg/kg ds		290		1450	Niet toepasbaar	35	190	190
Chromatogram olie (GC)			Zie bijl.					500	5000
Polychloorbifenylen, PCB									
PCB 28	mg/kg ds		<0,0010		0,0035				
PCB 52	mg/kg ds		<0,0010		0,0035				
PCB 101	mg/kg ds		<0,0010		0,0035				
PCB 118	mg/kg ds		<0,0010		0,0035				
PCB 138	mg/kg ds		<0,0010		0,0035				
PCB 153	mg/kg ds		<0,0010		0,0035				
PCB 180	mg/kg ds		<0,0010		0,0035				
PCB (som 7) (factor 0,7)	mg/kg ds		0,0049		0,0245	<=AW	0,0049	0,02	0,04
Polycyclische Aromatische Koolwaterstoffen, PAH									
Naftaleen	mg/kg ds		<0,050		0,035				
Fenanthreen	mg/kg ds		<0,050		0,035				
Anthraceen	mg/kg ds		<0,050		0,035				
Fluorantheen	mg/kg ds		<0,050		0,035				
Benzo(a)anthraceen	mg/kg ds		<0,050		0,035				
Chryseen	mg/kg ds		<0,050		0,035				
Benzo(k)fluorantheen	mg/kg ds		<0,050		0,035				
Benzo(a)pyreen	mg/kg ds		<0,050		0,035				
Benzo(ghi)peryleen	mg/kg ds		<0,050		0,035				
Indeno(123-cd)pyreen	mg/kg ds		<0,050		0,035				
PAK VROM (10) (factor 0,7)	mg/kg ds		0,35		0,35	<=AW	0,5	1,5	6,8

Legenda

Nr.	Analytico-nr	Monster
1	9965470	BG-1

Eindoordeel: Niet Toepasbaar > industrie

Gebruikte afkortingen

GSSD	Gestandaardiseerd gehalte
AW	Achtergrondwaarde
<= AW	kleiner dan of gelijk aan Achtergrondwaarde
RG Eis	Vereiste rapportagegrens
IW	Interventiewaarde

Deze toetsing is uitgevoerd met behulp van BoToVa.

Zie voor info: <http://www.rwsleefomgeving.nl/onderwerpen/bodem-ondergrond/bbk/instrumenten/botova/>

BoToVa T1 Beoordeling kwaliteit van grond en bagger bij toepassing op of in de l:

Projectnummer	SCT00118
Projectnaam	Boekeloseweg 97a Haaksbergen
Ordernummer	
Datum monsternamen	22-02-2018
Monsternemer	
Certificaatnummer	2018026172
Startdatum	22-02-2018
Rapportagedatum	28-02-2018

Analyse	Einheid	2	GSSD	Oordeel	RG Eis	AW	Wonen	Industrie	IW
Bodemtype correctie									
Organische stof		0,7							
Korrelgrootte < 2 µm (Lutum)		2							
Voorbehandeling									
Cryogeen malen AS3000		Uitgevoerd							
Bodemkundige analyses									
Droge stof	% (m/m)	87,8	87,8						
Organische stof	% (m/m) ds	<0,7	0,49						
Gloeirest	% (m/m) ds	99,7							
Korrelgrootte < 2 µm (Lutum)	% (m/m) ds	<2,0	1,4						
Metalen									
Barium (Ba)	mg/kg ds	<20	54,25		20				920
Cadmium (Cd)	mg/kg ds	<0,20	0,241	<=AW	0,2	0,6	1,2	4,3	13
Kobalt (Co)	mg/kg ds	<3,0	7,383	<=AW	3	15	35	190	190
Koper (Cu)	mg/kg ds	<5,0	7,241	<=AW	5	40	54	190	190
Kwik (Hg)	mg/kg ds	<0,050	0,0502	<=AW	0,05	0,15	0,83	4,8	36
Molybdeen (Mo)	mg/kg ds	<1,5	1,05	<=AW	1,5	1,5	88	190	190
Nikkel (Ni)	mg/kg ds	<4,0	8,167	<=AW	4	35		100	100
Lood (Pb)	mg/kg ds	<10	11,02	<=AW	10	50	210	530	530
Zink (Zn)	mg/kg ds	<20	33,22	<=AW	20	140	200	720	720
Minerale olie									
Minerale olie (C10-C12)	mg/kg ds	<3,0	10,5						
Minerale olie (C12-C16)	mg/kg ds	<5,0	17,5						
Minerale olie (C16-C21)	mg/kg ds	7,4	37						
Minerale olie (C21-C30)	mg/kg ds	20	100						
Minerale olie (C30-C35)	mg/kg ds	13	65						
Minerale olie (C35-C40)	mg/kg ds	<6,0	21						
Minerale olie totaal (C10-C40)	mg/kg ds	51	255	Industrie	35	190	190	500	5000
Chromatogram olie (GC)		Zie bijl.							
Polychloorbifenylen, PCB									
PCB 28	mg/kg ds	<0,0010	0,0035						
PCB 52	mg/kg ds	<0,0010	0,0035						
PCB 101	mg/kg ds	<0,0010	0,0035						
PCB 118	mg/kg ds	<0,0010	0,0035						
PCB 138	mg/kg ds	<0,0010	0,0035						
PCB 153	mg/kg ds	<0,0010	0,0035						
PCB 180	mg/kg ds	<0,0010	0,0035						
PCB (som 7) (factor 0,7)	mg/kg ds	0,0049	0,0245	<=AW	0,0049	0,02	0,04	0,5	1
Polycyclische Aromatische Koolwaterstoffen, PAH									
Naftaleen	mg/kg ds	<0,050	0,035						
Fenantheen	mg/kg ds	<0,050	0,035						
Anthraceen	mg/kg ds	<0,050	0,035						
Fluorantheen	mg/kg ds	<0,050	0,035						
Benzo(a)anthraceen	mg/kg ds	<0,050	0,035						
Chryseen	mg/kg ds	<0,050	0,035						
Benzo(k)fluorantheen	mg/kg ds	<0,050	0,035						
Benzo(a)pyreen	mg/kg ds	<0,050	0,035						
Benzo(ghi)peryleen	mg/kg ds	<0,050	0,035						
Indeno(123-cd)pyreen	mg/kg ds	<0,050	0,035						
PAK VROM (10) (factor 0,7)	mg/kg ds	0,35	0,35	<=AW	0,5	1,5	6,8	40	40

Legenda

Nr.	Analytico-nr	Monster
2	9965471	OG-1

Eindoordeel: Klasse industrie

Gebruikte afkortingen

GSSD	Gestandaardiseerd gehalte
AW	Achtergrondwaarde
<= AW	kleiner dan of gelijk aan Achtergrondwaarde
RG Eis	Vereiste rapportagegrens
IW	Interventiewaarde

Deze toetsing is uitgevoerd met behulp van BoToVa.

Zie voor info: <http://www.rwsleefomgeving.nl/onderwerpen/bodem-ondergrond/bbk/instrumenten/botova/>

Bijlage 6: Toetsingsresultaten grondwater

BoToVa T13 Toetsing Wbb grondwater (ondiep)

Projectnummer SCT00118
 Projectnaam Boekeloseweg 97a Haaksbergen
 Ordernummer
 Datum monsternamen 22-02-2018
 Monsternemer Paul Toebes
 Certificaatnummer 2018026179
 Startdatum 22-02-2018
 Rapportagedatum 28-02-2018

Analyse	Eenheid	1	GSSD	Oordeel	RG	S	T	I
Metalen								
Barium (Ba)	µg/L	69	69	*	20	50	338	625
Cadmium (Cd)	µg/L	<0,20	0,14	-	0,2	0,4	3,2	6
Kobalt (Co)	µg/L	<2,0	1,4	-	2	20	60	100
Koper (Cu)	µg/L	<2,0	1,4	-	2	15	45	75
Kwik (Hg)	µg/L	<0,050	0,035	-	0,05	0,05	0,175	0,3
Molybdeen (Mo)	µg/L	<2,0	1,4	-	2	5	153	300
Nikkel (Ni)	µg/L	<3,0	2,1	-	3	15	45	75
Lood (Pb)	µg/L	<2,0	1,4	-	2	15	45	75
Zink (Zn)	µg/L	13	13	-	10	65	433	800
Vluchtige Aromatische Koolwaterstoffen								
Benzeen	µg/L	<0,20	0,14	-	0,2	0,2	15,1	30
Tolueen	µg/L	<0,20	0,14	-	0,2	7	504	1000
Ethylbenzeen	µg/L	<0,20	0,14	-	0,2	4	77	150
o-Xyleen	µg/L	<0,10	0,07	-	-	-	-	-
m,p-Xyleen	µg/L	<0,20	0,14	-	-	-	-	-
Xylenen (som) factor 0,7	µg/L	0,21	0,21	-	0,2	0,2	35,1	70
BTEX (som)	µg/L	<0,90	-	-	-	-	-	-
Naftaleen	µg/L	<0,020	0,014	-	0,02	0,01	35	70
Styreen	µg/L	<0,20	0,14	-	0,2	6	153	300
Vluchtige organische halogeenkoolwaterstoffen								
Dichloormethaan	µg/L	<0,20	0,14	-	0,2	0,01	500	1000
Trichloormethaan	µg/L	<0,20	0,14	-	0,2	6	203	400
Tetrachloormethaan	µg/L	<0,10	0,07	-	0,1	0,01	5	10
Trichlooretheen	µg/L	<0,20	0,14	-	0,2	24	262	500
Tetrachlooretheen	µg/L	<0,10	0,07	-	0,1	0,01	20	40
1,1-Dichloorethaan	µg/L	<0,20	0,14	-	0,2	7	454	900
1,2-Dichloorethaan	µg/L	<0,20	0,14	-	0,2	7	204	400
1,1,1-Trichloorethaan	µg/L	<0,10	0,07	-	0,1	0,01	150	300
1,1,2-Trichloorethaan	µg/L	<0,10	0,07	-	0,1	0,01	65	130
cis 1,2-Dichlooretheen	µg/L	<0,10	0,07	-	-	-	-	-
trans 1,2-Dichlooretheen	µg/L	<0,10	0,07	-	-	-	-	-
CKW (som)	µg/L	<1,6	-	-	-	-	-	-
Tribroommethaan	µg/L	<0,20	0,14	-	-	-	-	630
Vinylchloride	µg/L	0,12	0,12	*	0,2	0,01	2,5	5
1,1-Dichlooretheen	µg/L	<0,10	0,07	-	0,1	0,01	5	10
1,2-Dichlooretheen (Som) factor 0,7	µg/L	0,14	0,14	-	0,2	0,01	10	20
1,1-Dichloorpropan	µg/L	<0,20	0,14	-	-	-	-	-
1,2-Dichloorpropan	µg/L	<0,20	0,14	-	-	-	-	-
1,3-Dichloorpropan	µg/L	<0,20	0,14	-	-	-	-	-
Dichloorpropanen som factor 0.7	µg/L	0,42	0,42	-	0,6	0,8	40,4	80
Minerale olie								
Minerale olie (C10-C12)	µg/L	<10	7	-	-	-	-	-
Minerale olie (C12-C16)	µg/L	<10	7	-	-	-	-	-
Minerale olie (C16-C21)	µg/L	<10	7	-	-	-	-	-
Minerale olie (C21-C30)	µg/L	<15	10,5	-	-	-	-	-
Minerale olie (C30-C35)	µg/L	<10	7	-	-	-	-	-
Minerale olie (C35-C40)	µg/L	<10	7	-	-	-	-	-
Minerale olie totaal (C10-C40)	µg/L	<50	35	-	50	50	325	600
Extra parameters								
som 16 aromatische oplosmiddelen	µg/L		0,77	Geen oordeel mogelijk				

Legenda

Nr. Analytico-nr Monster
 1 9965493 Peilbuis 1-1-1

Eindoordeel: Overschrijding Streefwaarde

Gebruikte afkortingen

- kleiner dan of gelijk aan Streefwaarde
 * groter dan Streefwaarde
 ** groter dan Tussenwaarde
 *** groter dan Interventiewaarde

GSSD Gestandaardiseerd gehalte
 RG Vereiste Rapportagegrens
 S Streefwaarde
 T Tussenwaarde
 I Interventiewaarde

Deze toetsing is uitgevoerd met behulp van BoToVa.

Zie voor info: <http://www.rwsleefomgeving.nl/onderwerpen/bodem-ondergrond/bbk/instrumenten/botova/>

N.B.: de vermelde tussenwaarde is door PAIS berekend en is niet afkomstig uit BoToVa

Bijlage 7: Resultaten historisch onderzoek

Oude Boekeloseweg 97a

Omgevingsrapportage



Bodem

Locaties

Ondergrond

Kadastraal perceel

topografie

Selectie

Inhoudsopgave

Voorblad
Inhoudsopgave
Inleiding
Oude Boekeloseweg 97A
Kaarten
Disclaimer
Toelichting

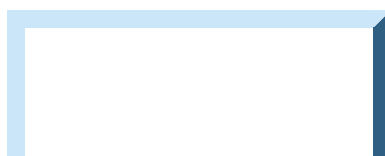

Inleiding

Indien er stoffen in de bodem voorkomen die van nature niet in de bodem zitten is sprake van bodemverontreiniging. De provincie Overijssel speelt een rol bij het saneren of beheersen van een bodemverontreiniging.

De provincie Overijssel en vijf grote gemeenten in Overijssel (Almelo, Deventer, Enschede, Hengelo en Zwolle) zijn in het kader van de Wet bodembescherming (Wbb) aangewezen als de instanties die toezien op het saneren van verontreinigde bodem en het voorkomen van nieuwe bodemverontreiniging (bevoegd gezag Wetbodembescherming). Zij sturen de bodemsaneringsoperatie en voeren zelf bodemsaneringen uit en beoordelen plannen en saneringen die door anderen (bedrijven, particulieren en gemeenten) worden uitgevoerd. Hierbij kan de provincie juridische en financiële instrumenten inzetten. In dit kader worden bodemgegevens verzameld in het bodeminformatiesysteem (BIS) van de provincie.

In deze rapportage treft u gegevens aan die afkomstig zijn uit het BIS van de provincie Overijssel. Hiermee krijgt u een indruk van de aan- of afwezigheid van gegevens over mogelijke bodemverontreiniging in het geselecteerde gebied.

De provincie is bevoegd gezag met betrekking tot ernstige bodemverontreiniging. Gemeenten zijn bevoegd voor wat betreft de niet ernstige bodemverontreiniging. Vaak werken gemeenten met hetzelfde BIS en zijn de gegevens opgenomen in de rapportage. Welke gemeenten dat zijn kunt u vinden op: <http://www.overijssel.nl/over-overijssel/cijfers-kaarten/bodem/bodem/uitleg-gebruik/>.

Als u vragen heeft over de in dit rapport vermelde gegevens dan kunt u contact opnemen met de provincie Overijssel via email postbus@overijssel.nl of telefonisch 038 425 24 23.

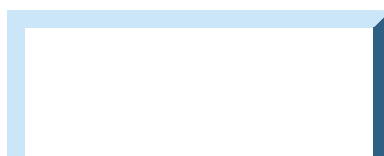

Locatie: Oude Boekeloseweg 97A

Locatie	
Adres	Oude Boekeloseweg 97A 7482SH HAAKSBERGEN
Locatiecode	AA015801050
Locatienaam	Oude Boekeloseweg 97A
Plaats	Haaksbergen
Locatiecode bevoegd gezag WBB	OV015801050

Status		
Vervolg WBB	Voldoende onderzocht	Beoordeling
Status rapporten	Bodemsanering bedrijven (BSB)	Beschikking
Status besluiten		Status asbest
Is van voor 1987	Nee	

Uitgevoerde onderzoeken						
Datum	Type	Naam	Auteur	Referentie	Archief	Conclusie overheid
13-06-2002	Bodemsanering bedrijven (BSB)	Hoviersbedrijf Hartman	Twinnova B.V. Milieu adviesbur		Gemeente	

Verontreinigende activiteiten
Geen gegevens beschikbaar

Geconstateerde verontreinigingen
Geen gegevens beschikbaar

Besluiten
Geen gegevens beschikbaar

Sanering
Geen gegevens beschikbaar

Saneringscontouren
Geen gegevens beschikbaar

Zorgmaatregelen
Geen gegevens beschikbaar

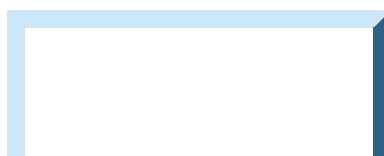

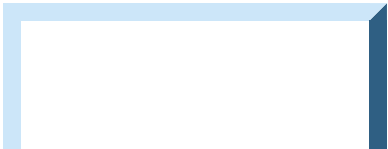

Disclaimer

De bodeminformatie die je in deze rapportage aantreft is met zorg door gemeenten of de provincie in het bodeminformatiesysteem ingevoerd. Toch kan het voorkomen dat informatie is verouderd, onvolledig is of onjuistheden bevat. De provincie Overijssel is niet aansprakelijk voor enigerlei schade die het directe of indirecte gevolg is van of in verband staat met het gebruik van deze informatie. Het ontbreken van gegevens in het BIS of deze rapportage wil niet zeggen dat er geen bodemverontreiniging op een perceel of in een gebied aanwezig is. Indien je fouten of onvolkomenheden in de rapportage aantreft kun je ons helpen door deze te mailen naar postbus@overijssel.nl

Toelichting

Samenstelling van bodeminformatie in het bodeminformatiesysteem (BIS)

Verontreinigende activiteiten (HBB) Dat verontreinigende stoffen toch in de bodem terecht komen is vaak het gevolg van bedrijfsactiviteiten. Maar er kan ook sprake zijn van bodemverontreiniging door bijvoorbeeld het ophogen van terreinen voor het bouwrijp maken, het lekken van een brandstoftank of een ongeval. Op basis van (archieff)onderzoek zijn potentiële verontreinigingen op basis van (voormalige)bedrijfsactiviteiten (UBI's) en de bekende bodemverontreinigingen in beeld gebracht, het zgn. landsdekkend beeld (LDB, 2004). De potentiële verontreinigingen vormen het zgn. HistorischBodemBestand (HBB). Deze gegevens vormen de basis voor de werkvoorraad van de provincie. Afhankelijk van de score van de UBI behoort een locatie tot de werkvoorraad (potentiële)bodemverontreiniging die voor 2030 gesaneerd danwel beheerst moet zijn of de spoedeisende werkvoorraad die voor 2015 gesaneerd danwel beheerst moet zijn. Ook voor het bewaken van de voortgang van de bodemsaneringsoperatie van de locaties waar de provincie bevoegd gezag is en de eigen werkprocessen maakt de provincie gebruik van het BIS.

Het Wbb-traject / vervolg Wbb

(potentiële)bodemverontreinigingslocaties doorlopen een zgn. Wbb-traject van onderzoek en sanering totdat de locatie niet meer tot de werkvoorraad van de provincie behoort. De locatie is dan voldoende onderzocht of gesaneerd. Indien op de locatie na sanering nog een restverontreiniging achterblijft (bijv. indien een verontreiniging wordt afgedekt met een verharding of leeflaag) dan is sprake van nazorg. Nazorgmaatregelen worden vastgelegd en gecontroleerd. In dit rapport wordt per locatie aangegeven in welke fase van het Wbb-traject een locatie zich bevindt (Vervolg Wbb-traject):

Wbb traject starten (Wbb-vervolg=Uitvoeren historisch onderzoek)

De locatie behoort op basis van vooronderzoek of vanuit het HBB tot de werkvoorraad van de provincie maar er is nog geen (historisch)onderzoek uitgevoerd. Op enig moment zal onderzoek plaats moeten vinden.

Bodemonderzoek uitvoeren (Wbb-vervolg=Uitvoeren (aanvullend) OO, NO)

Vooronderzoek of historisch onderzoek geeft aanleiding om bodemonderzoek te doen. Daarbij kan sprake zijn van verkennend of nader onderzoek.

Saneringsonderzoek uitvoeren (Wbb-vervolg=Uitvoeren (aanvullend) SO)

Op basis van nader onderzoek is bepaald dat gesaneerd moet worden. Het saneringsonderzoek is gericht op de inventarisatie van de mogelijke wijzen van sanering en zal uitmondend in een keuze van de wijze van sanering Verontreinigende activiteiten (HBB) Dat verontreinigende stoffen toch in de bodem terecht komen is vaak het gevolg van bedrijfsactiviteiten. Maar er kan ook sprake zijn van bodemverontreiniging door bijvoorbeeld het ophogen van terreinen voor het bouwrijp maken, het lekken van een brandstoftank of een ongeval. Op basis van (archieff)onderzoek zijn potentiële verontreinigingen op basis van (voormalige)bedrijfsactiviteiten (UBI's) en de bekende bodemverontreinigingen in beeld gebracht, het zgn. landsdekkend beeld (LDB, 2004). De potentiële verontreinigingen vormen het zgn. HistorischBodemBestand (HBB). Deze gegevens vormen de basis voor de werkvoorraad van de provincie. Afhankelijk van de score van de UBI behoort een locatie tot de werkvoorraad (potentiële)bodemverontreiniging die voor 2030 gesaneerd danwel beheerst moet zijn of de spoedeisende werkvoorraad die voor 2015 gesaneerd danwel beheerst moet zijn. Ook voor het bewaken van de voortgang van de bodemsaneringsoperatie van de locaties waar de provincie bevoegd gezag is en de eigen werkprocessen maakt de provincie gebruik van het BIS.

Het Wbb-traject / vervolg Wbb

(potentiële)bodemverontreinigingslocaties doorlopen een zgn. Wbb-traject van onderzoek en sanering totdat de locatie niet meer tot de werkvoorraad van de provincie behoort. De locatie is dan voldoende onderzocht of gesaneerd. Indien op de locatie na sanering nog een restverontreiniging achter blijft (bijv. indien een verontreiniging wordt afgedekt met een verharding of leeflaag) dan is sprake van nazorg. Nazorgmaatregelen worden vastgelegd en gecontroleerd. In dit rapport wordt per locatie aangegeven in welke fase van het Wbb-traject een locatie zich bevindt (Vervolg Wbb-traject):

Wbb traject starten (Wbb-vervolg=Uitvoeren historisch onderzoek)

De locatie behoort op basis van vooronderzoek of vanuit het HBB tot de werkvoorraad van de provincie maar er is nog geen (historisch)onderzoek uitgevoerd. Op enig moment zal onderzoek plaats moeten vinden.

Bodemonderzoek uitvoeren (Wbb-vervolg=Uitvoeren (aanvullend) OO, NO)

Vooronderzoek of historisch onderzoek geeft aanleiding om bodemonderzoek te doen. Daarbij kan sprake zijn van verkennend of nader onderzoek.

Saneringsonderzoek uitvoeren (Wbb-vervolg=Uitvoeren (aanvullend) SO)

Op basis van nader onderzoek is bepaald dat gesaneerd moet worden. Het saneringsonderzoek is gericht op de inventarisatie van de mogelijke wijzen van sanering en zal uitmondend in een keuze van de wijze van sanering

Saneringsplan opstellen (Wbb-vervolg= Opstellen/uitvoeren (aanvullend) SP)

Als op is vastgesteld dan sanering moet worden uitgevoerd dient een saneringsplan opgesteld te worden. Het saneringsplan wordt door het bevoegd gezag beschikt. In de beschikking op het saneringsplan kan het bevoegd gezag nadere eisen stellen aan de sanering. De saneerder voert de sanering uit overeenkomstig het door het bevoegd gezag goedgekeurde saneringsplan en de voorschriften die zij aan de instemming hebben verbonden.

Sanering en/of evaluatie uitvoeren (Wbb-vervolg=start sanering of uitvoeren (aanvullende) evaluatie)

Als het bevoegd gezag heeft ingestemd met het saneringsplan kan de sanering worden uitgevoerd. Na afronding van de sanering stelt de saneerder een evaluatierapport op. Op basis van het evaluatierapport zal het bevoegd gezag beoordelen of een sanering voldoende is uitgevoerd. Voldoende gesaneerde locatie behoren daarmee niet meer tot de werkvoorraad van de provincie.

Zorgmaatregelen uitvoeren (Wbb-vervolg=uitvoeren tijdelijke beveiliging, actieve nazorg, monitoring en registratie restverontreiniging)

Na sanering kan sprake zijn van restverontreiniging (bijv. indien sprake is van een afdeklaag als saneringsmaatregel). Deze maatregelen kunnen bestaan uit beperkingen in het gebruik van de locatie of het voorkomen blootstelling aan of

verspreiding van de restverontreiniging. Gesaneerd (Wbb-vervolg=voldoende gesaneerd)

Indien een sanering is uitgevoerd wordt door het bevoegd gezag het evaluatierapport beoordeeld. Indien met een beschikking wordt ingestemd met de uitgevoerde sanering (aan de saneringsdoelstelling is voldaan) behoort de locatie niet meer tot de werkvoorraad van de provincie. Wel kan nog sprake zijn van nazorg zoals bijvoorbeeld het in stand houden van een afdeklaag of het verplicht melden van gewijzigd gebruik.

Geen werkvoorraad (meer) (Wbb-vervolg=voldoende onderzocht of leeg)

De locatie behoort op basis van de UBI score niet tot de werkvoorraad of is voldoende onderzocht of er is geen aanleiding tot onderzoek maar wel bodeminformatie beschikbaar.

Toelichting op de gerapporteerde informatie

Locatie

Algemene gegevens waaronder de locatie in het BIS bekend is. Daarnaast wordt aangegeven of de locatie betrekking heeft op een verontreiniging die na 1 januari 1987 is ontstaan (een zorgplicht geval dat onmiddellijk ongedaan gemaakt moet worden/zijn).

Status

In de wet bodembescherming wordt onderscheid gemaakt tussen ernstige en niet ernstige verontreinigingen. Op basis daarvan wordt bepaald of een locatie door het bevoegd gezag wordt opgepakt. Voordat het bevoegd gezag hierover in een beschikking een uitspraak doet wordt de beoordeling op basis van historisch- en/of verkennend onderzoek vastgelegd (beoordeling). Indien er een uitspraak is van het bevoegd gezag dan wordt dat vermeld bij het veld 'Beschikking'.

Sanering

In een saneringsplan wordt aangegeven hoe de sanering wordt uitgevoerd. Dit kan in fasen gebeuren of in delen van de verontreiniging. Indien het bevoegd gezag een termijn heeft afgegeven voor het starten van de sanering dan wordt dat hier vermeld. Door het beoordelen van een evaluatierapport van de sanering wordt tevens de einddatum van de sanering bepaald.

Uitgevoerde onderzoeken

Een lijst van rapporten die betrekking hebben op de locatie. Deze rapporten worden in het geval van ernstige verontreiniging beoordeeld door het bevoegd gezag Wbb (provincie). Door uitwisseling van gegevens met gemeenten worden ook rapporten vermeld die in het bezit zijn van de betreffende gemeente maar die niet bij de provincie aanwezig zijn.

(mogelijk) Verontreinigende activiteiten

Dit is een overzicht van potentieel verontreinigende (bedrijfs)activiteiten die op de locatie (mogelijk) zijn uitgevoerd, worden vermoed (HBB) en/of zijn onderzocht. Met 'vervallen' wordt aangegeven of een activiteit werkelijk op de locatie heeft plaatsgevonden. Met 'Benoemd' wordt aangegeven of deze activiteit ook in de bodemonderzoeken zijn benoemd. Vervolgens wordt aangegeven of er een verontreiniging veroorzaakt door deze activiteit aanwezig is.

Geconstateerde Verontreinigingen

Indien verontreinigingen in de grond of het grondwater zijn aangetroffen wordt in deze tabel aangegeven in welke mate overschrijding van de normen heeft plaatsgevonden. Tevens wordt vermeld welke omvang de verontreiniging heeft en op welke diepte deze zit.

Besluiten

Op basis van de aangeleverde rapporten doet het bevoegd gezag uitspraak over de mate van verontreiniging (ernst), de spoedeisendheid van saneren (spoed), te nemen maatregelen voor, na en tijdens sanering, saneringsplannen en de uitvoering van de sanering (evaluatie). In dit overzicht worden de door de provincie genomen besluiten vermeld.

Saneringscontouren

Indien sprake is van sanering in delen of fasen dan worden meerdere contouren vermeld. Per fase of deel wordt aangegeven welke saneringsvariant voor de boven- of ondergrond uiteindelijk is uitgevoerd.

Zorgmaatregelen

Indien na sanering nog verontreiniging is achtergebleven zullen maatregelen worden genomen om blootstelling aan of verspreiding van de restverontreiniging te voorkomen. Deze maatregelen worden in het BIS geregistreerd. Het bevoegd gezag houdt toezicht op het in stand houden van deze maatregelen.