

Toetsing Wet natuurbescherming

Hofweg 1, Haaksbergen



Eelerwoude
kleurt het landelijk gebied

The logo for Eelerwoude features a stylized green and blue shape above the text. The text 'Eelerwoude' is in a bold, green, sans-serif font, and the tagline 'kleurt het landelijk gebied' is in a smaller, black, sans-serif font below it.

Toetsing Wet natuurbescherming

Hofweg 1, Haaksbergen

Opdrachtgever

H.J.M. Abbink
Hofweg 1
7481 SV Haaksbergen

Opdrachtnemer

Eelerwoude
Mossendamsdwarsweg 3
7470 AB Goor
0547-727019
goor@eelerwoude.nl
www.eelerwoude.nl

Projectgegevens:

Projectnummer: P8453
Datum: 20-2-2018
Projectleider: Vincent de Lenne
Opgesteld: Marleen Hoofd
Gecontroleerd: Vincent de Lenne



Onderzoek van Eelerwoude voldoet aan de eisen die het bevoegd gezag stelt. Eelerwoude is lid van het Netwerk Groene Bureaus. Het Netwerk werkt aan de kwaliteit van advisering gericht op natuur, landschap, water, milieu en ruimte. Het Netwerk heeft een gedragscode die opdrachtgevers en andere belanghebbende een basis biedt om de leden aan te spreken op de kwaliteit van hun werk.

Dit onderzoek is op zorgvuldige wijze uitgevoerd, conform de geldende wet- en regelgeving ten aanzien van flora en fauna. Desondanks zal nooit een 100% volledig beeld van de aanwezige flora en fauna gegeven kunnen worden. Natuur is dynamisch, situaties kunnen veranderen.

De opmaak van dit rapport gaat uit van dubbelzijdig afdrukken.

INHOUD

1	INLEIDING	4
1.1	Aanleiding	4
2	HUIDIGE SITUATIE EN ONTWIKKELING	5
2.1	Huidige situatie	5
2.2	Voorgenomen ontwikkeling	6
3	NATUURWETGEVING EN -BELEID	7
3.1	Inleiding	7
3.2	Bescherming van soorten	7
3.3	Bescherming van gebieden	7
3.4	Natuurnetwerk Nederland	8
4	METHODE	10
4.1	Bureauonderzoek	10
4.2	Terreinbezoek	10
5	BESCHERMDE SOORTEN	12
5.1	Planten	12
5.2	Zoogdieren	12
5.2.1	Vleermuizen	12
5.2.2	Overige zoogdieren	16
5.3	Vogels	16
5.4	Reptielen	18
5.5	Amfibieën	18
5.6	Vissen	19
5.7	Ongewervelden	19
6	CONCLUSIE	20
6.1	Conclusie bescherming soorten	20
6.2	Conclusie bescherming gebieden	20
6.3	Conclusie bescherming houtopstanden	21
6.4	Conclusie Natuurnetwerk Nederland	21
6.5	Uitvoerbaarheid van de plannen	21
6.6	Geldigheid onderzoek	21
	LITERATUURLIJST	23
	BIJLAGE 1 WETTELIJK KADER NATUURWETGEVING	24

1

INLEIDING

1.1 Aanleiding

In het kader van de VAB en de Rood-voor-rood regeling zal aan de Hofweg 1 het woonhuis worden gesplitst in twee delen. Daarnaast zullen alle schuren worden gesloopt. In plaats van deze schuren komt er een extra schuur naast het woonhuis. Daarnaast zal er een bouwka­vel beschikbaar komen.

In verband met deze voorgenomen ontwikkeling is een toetsing van de plannen aan de natuurwetgeving en het natuurbeleid noodzakelijk. Met deze toetsing moet duidelijk worden hoe de ontwikkeling gerealiseerd kan worden binnen de kaders van de natuurbescherming.

Eerste stap in deze toetsing is het uitvoeren van een verkennend onderzoek. Op basis van een bureau­onderzoek en een veldbezoek wordt aan de hand van aanwezige terreintypen en toevallige waarnemingen van soorten zo goed mogelijk ingeschat welke beschermd gebied en plant- en diersoorten aanwezig (kunnen) zijn. Op basis daarvan worden uitspraken gedaan over de (mogelijke) effecten van de voorgenomen ontwikkeling en de eventueel noodzakelijke vervolgstappen. Voorliggende rapportage gaat hier verder op in.

2

HUIDIGE SITUATIE EN ONTWIKKELING

2.1 Huidige situatie

Het erf aan de Hofweg 1 ligt aan een zijweg van de Haaksbergerweg welke de kernen Haaksbergen en Buurse met elkaar verbindt. Rondom het erf liggen voornamelijk gronden welke agrarisch in gebruik zijn. Het landschap is vrij open.

De huidige bebouwing bestaat uit een bedrijfswoning met inwoning en voormalige veeschuren die niet meer in gebruik zijn behalve als opslagruimte. Op het erf bevindt zich ook enkele oude eiken. Figuur 1 geeft de huidige situatie weer.

Op een afstand van ongeveer 1 km tot het erf bevindt zich Natura 2000-gebied Buurserzand & Haaksbergerveen.



Figuur 1: 1. Bedrijfswoning met inwoning. 2. varkensschuur. 3. Garage. 4. Berging 5. Ligboxstal. 6. Loods/opslag. 7. Loods/opslag. 8. Loods/jongveestal. 9. Mestsilo.

2.2 Voorgenomen ontwikkeling

De eigenaar is voornemens om alle opstallen te slopen en de bedrijfswoning in twee woon-eenheden te splitsen. In ruil voor de opstallen zal een compensatiekavel en een nieuw bijgebouw bij de woning worden gerealiseerd. In figuur 2 is toekomstige situatie weergegeven.



Figuur 2. Voorgenomen ontwikkeling.

3

NATUURWETGEVING EN -BELEID

3.1 Inleiding

De Wet natuurbescherming bestaat uit drie onderdelen: de bescherming van soorten, de bescherming van gebieden en de bescherming van houtopstanden. De kern van het natuurbeleid wordt gevormd door het Natuurnetwerk Nederland, dat een samenhangend netwerk vormt van natuurgebieden. De provincies zijn het bevoegd gezag en alleen bij ruimtelijke ingrepen waarmee grote nationale belangen zijn gemoeid is het Rijk (Ministerie van Economische Zaken) het bevoegd gezag. In dit hoofdstuk wordt kort ingegaan op de relevante wetgeving en het natuurbeleid voor het plangebied.

3.2 Bescherming van soorten

Het uitgangspunt bij het onderdeel soortenbescherming is dat geen schade mag worden gedaan aan beschermde dieren of planten, tenzij dit uitdrukkelijk is toegestaan. De wet kent een drietal beschermingsregimes; beschermingsregime soorten Vogelrichtlijn, beschermingsregime soorten Habitatrichtlijn en beschermingsregime andere soorten. Daarnaast zijn landelijk van een aantal vogelsoorten de nesten jaarrond beschermd. Elk beschermingsregime heeft zijn eigen verbodsbepalingen.

Voor ieder ruimtelijk plan is het verplicht om te toetsen of deze leiden tot overtreding van de betreffende verbodsbepalingen. Wanneer er sprake is van een overtreding dient er onderzocht te worden of er een vrijstelling geldt. Indien dit niet mogelijk blijkt, is het nodig om na te gaan of een ontheffing kan worden verkregen. Bijlage 1 gaat verder in op het wettelijk kader bij toetsing aan de Wet natuurbescherming, onderdeel soortenbescherming.

Gevolgen plangebied

De bescherming van soorten is overal en altijd van toepassing bij ontwikkelingen. In hoofdstuk 5 wordt verder ingegaan op de aanwezigheid van beschermde soorten en welke effecten de voorgenomen ontwikkeling heeft op deze soorten.

3.3 Bescherming van gebieden

Met het onderdeel gebiedenbescherming worden binnen de Wet natuurbescherming de Natura 2000-gebieden beschermd. Natura 2000 is een samenhangend netwerk van natuurgebieden in Europa. Natura 2000 bestaat uit gebieden die zijn aangewezen in het kader van de Europese Vogelrichtlijn (79/409/EEG) en gebieden die zijn aangemeld op grond van de Europese Habitatrichtlijn (92/43/EEG). Voor alle gebieden gelden

instandhoudingsdoelstellingen. De kern van de bescherming is dat deze instandhoudingsdoelstellingen niet in gevaar mogen worden gebracht.

Activiteiten mogen geen negatieve effecten hebben op de waarden waarvoor het gebied is aangewezen. Voor activiteiten of projecten die schadelijk zijn voor de beschermde natuur geldt een vergunningplicht. Hierdoor is in Nederland een zorgvuldige afweging gegarandeerd bij projecten die gevolgen kunnen hebben voor natuurgebieden.

Gevolgen plangebied

In de directe omgeving van het plangebied liggen twee Natura 2000-gebieden. Op ongeveer 1 km afstand ligt het dichtstbijzijnde Natura 2000-gebied, Buurserzand & Haaksbergerveen. De aard van de voorgenomen werkzaamheden en ontwikkeling maakt dat de effecten uitsluitend tot het plangebied of in de zeer directe zone eromheen beperkt blijven. Gezien de afstand tot de Natura 2000-gebieden, de invulling van de tussenliggende gebieden en de voorgenomen werkzaamheden is er derhalve geen reden om aan te nemen dat er kans is op een belemmering van de kernopgaven van het Natura 2000-gebied, zij het door een rechtstreekse invloed, cumulatieve invloed of externe werking. Een toetsing op grond van de Wet natuurbescherming wordt daarom niet noodzakelijk geacht.

3.4 Natuurnetwerk Nederland

Het Natuurnetwerk Nederland (NNN) is het Nederlands netwerk van bestaande en nieuw aan te leggen natuurgebieden. In de wet heet dit de Ecologische Hoofdstructuur (EHS). Provincies hebben hiervoor soms een andere benaming.

Het netwerk moet natuurgebieden beter verbinden met elkaar en met het omringende agrarisch gebied. Het Natuurnetwerk is de kern van het Nederlandse natuurbeleid. De provincies zijn verantwoordelijk voor de begrenzing en de ontwikkeling van dit natuurnetwerk. In of in de directe nabijheid van de NNN geldt het 'nee, tenzij'- principe. In principe zijn er geen ontwikkelingen toegestaan als zij de wezenlijke kenmerken of waarden van het gebied aantasten.

Wanneer bij een ontwikkeling mogelijke effecten op de NNN denkbaar zijn, is het noodzakelijk een NNN-toetsing uit te voeren.

Gevolgen plangebied

Het plangebied en de directe omgeving maken geen onderdeel uit van de NNN (figuur 3). Het plangebied ligt op ongeveer 1 kilometer van begrensd NNN-gebied. Met de voorgenomen werkzaamheden worden geen negatieve effecten verwacht op de wezenlijke waarden en kenmerken van de NNN. Van afname van areaal is geen sprake, tevens worden geen effecten verwacht die de wezenlijke waarden en kenmerken van de NNN significant aantasten. Een toetsing aan het NNN-beleid wordt daarom niet noodzakelijk geacht.

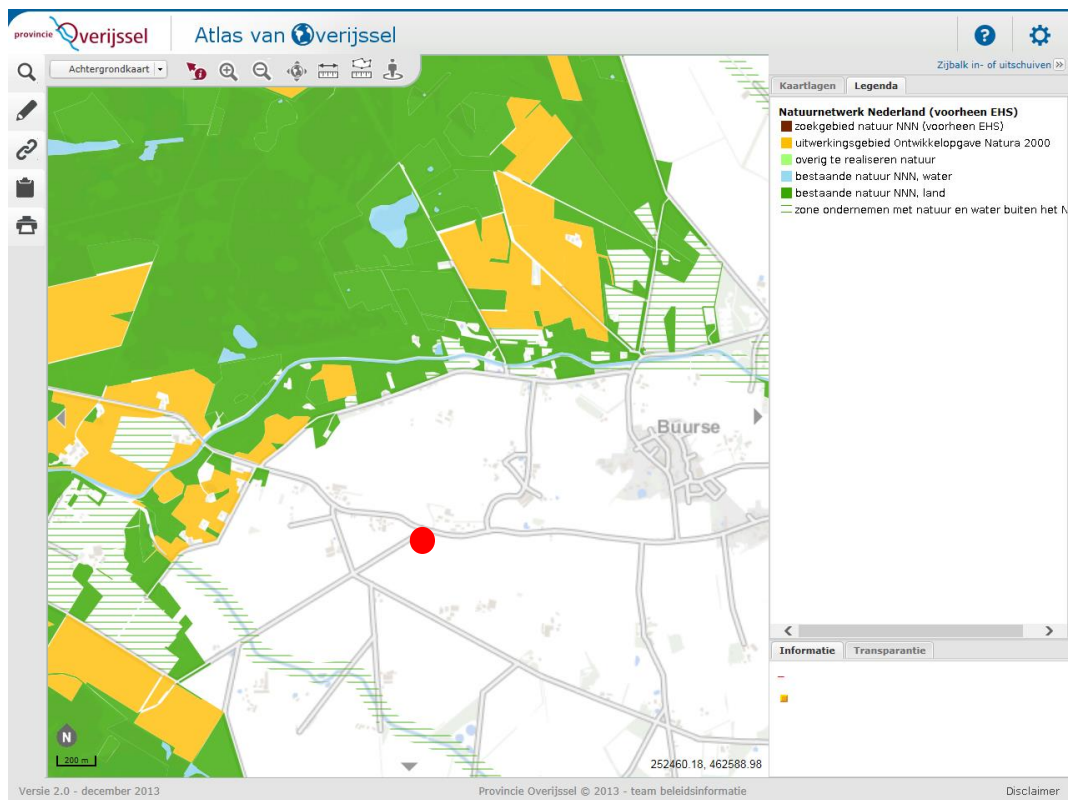

Figuur 3. Ligging plangebied ten opzichte van het NNN. In rood is de locatie van het erf aangegeven. (Bron: Atlas van Overijssel.)

4

METHODE

De aanwezige natuurwaarden zijn in beeld gebracht op basis van bestaande inventarisatiegegevens en een verkennend veldbezoek.

4.1 Bureauonderzoek

Voor het bureauonderzoek is gebruik gemaakt van landelijke, provinciale en indien beschikbaar regionale verspreidingsinformatie;

- Uit de landelijke verspreidingsinformatie uit atlassen, die deels gedateerd is, moet blijken of nabij de locaties in het verleden strikt beschermde soorten zijn aangetroffen. Exacte locaties of datering van de waarnemingen zijn daarbij veelal niet bekend. Deze gegevens hebben vaak betrekking op atlasblokken (5x5 kilometer), en veelal betrekking op de regio en niet specifiek op het plangebied.
- Daarnaast is de Nationale Database Flora en Fauna (NDFF) geraadpleegd. De NDFF is de meest complete natuurdatabank van Nederland. De NDFF geeft informatie over de verspreiding van alle in Nederland levende planten- en diersoorten. De NDFF is gevuld met gegevens uit databanken van verschillende organisaties die deze gegevens op professionele wijze verzamelen (zoals Sovon Vogelonderzoek Nederland, de Zoogdiervereniging, RAVON en de Vlinderstichting). Ook de gegevens van verschillende gemeenten, waterschappen, provincies en terreinbeherende organisaties zijn hierin toegevoegd. Steeds meer partijen sluiten zich bij de NDFF aan. De databank wordt dagelijks aangevuld met recente waarnemingen die via invoerportalen binnen komen. De NDFF bevat uitsluitend gevalideerde gegevens.

4.2 Terreinbezoek

Op basis van een eenmalig veldbezoek is de geschiktheid van het onderzoeksgebied voor de verwachte soorten en/of soortgroepen beoordeeld. Het veldbezoek is overdag door Vincent de Lenne en Marleen Hoofd uitgevoerd, ecologisch adviseur bij Eelerwoude (zie kader). Het veldbezoek is uitgevoerd op 14 februari 2018 bij 2°C, lichtbewolkt en windkracht 3 Bft. Het gaat hier om een deskundigenoordeel op basis van de fysieke gesteldheid van het terrein (biotopenonderzoek). Daarnaast zijn de aangetroffen belangwekkende soorten ook genoteerd.

Kader – ecologisch deskundige

De veldmedewerkers van Eelerwoude beschikken over een uitgebreide ervaring met de betreffende soortgroepen en voldoen aan de criteria van 'ecologisch deskundige'. Met een ecologisch deskundige wordt bedoeld een persoon die voor de situatie en soorten ten aanzien waarvan hij of zij gevraagd is te adviseren en/of te begeleiden, aantoonbare ervaring en kennis heeft op het gebied van soortspecifieke ecologie. De ervaring en kennis dienen te zijn opgedaan doordat de deskundige:

- *op HBO- dan wel universitair niveau een opleiding heeft genoten met als zwaartepunt (Nederlandse) ecologie; en/of*
- *op MBO-niveau een opleiding heeft afgerond met als zwaartepunt de Wet natuurbescherming, soortenherkenning en zorgvuldig handelen ten opzichte van die soorten; en/of*
- *als ecooloog werkzaam is voor een ecologisch adviesbureau, zoals bijvoorbeeld een bureau welke is aangesloten bij het Netwerk Groene Bureaus; en/of*
- *zich aantoonbaar actief inzet op het gebied van de soortenbescherming en is aangesloten bij en werkzaam voor de daarvoor in Nederland bestaande organisaties (zoals bijvoorbeeld Zoogdiervereniging, RAVON, Stichting Das en Boom, Vogelbescherming Nederland, Vlinderstichting, Natuurhistorisch Genootschap, KNNV, NJN, IVN EIS Nederland, FLORON, SOVON, STONE, Staatsbosbeheer, Natuurmonumenten, De Landschappen en Stichting Beheer Natuur en Landelijk Gebied; en/of*
- *zich aantoonbaar actief inzet op het gebied van de soortenmonitoring en/of -bescherming.*

5

BESCHERMDE SOORTEN

Dit hoofdstuk beschrijft de tijdens het veldbezoek waargenomen soorten, al dan niet aangevuld met gegevens uit de literatuur en andere informatiebronnen. Vervolgens worden eventuele effecten beschreven als gevolg van de voorgenomen ontwikkeling.

5.1 Planten

Voorkomen en functie

Er zijn tijdens het veldbezoek geen beschermde plantensoorten aangetroffen. Gezien de periode van het jaar (winter) lag dit ook niet in de verwachting. Derhalve is een deskundigenbeoordeling van de potentiële aanwezigheid van beschermde planten in het plangebied uitgevoerd op basis van een biotoopanalyse. Gelet op de aanwezige terreintypen, het beheer en de functie van het plangebied is het niet waarschijnlijk dat binnen het plangebied beschermde plantensoorten voorkomen. Veel van de beschermde soorten komen nagenoeg uitsluitend voor in natuurgebieden.

Effecten en ontheffing

In het plangebied zijn geen beschermde plantensoorten aangetroffen. Er worden dan ook geen effecten op beschermde plantensoorten verwacht. Een ontheffing Wet natuurbescherming is niet aan de orde.

Conclusie: nader onderzoek of het aanvragen van een ontheffing is in het kader van de Wet natuurbescherming voor beschermde flora niet noodzakelijk.

5.2 Zoogdieren

5.2.1 Vleermuizen

Voorkomen en functie

In het plangebied is tijdens het dagbezoek beoordeeld of de locatie geschikt is voor vleermuizen. Hierbij is onderscheid gemaakt in: verblijfplaats, vliegroute en foerageergebied. In het plangebied kunnen de volgende vleermuissoorten voorkomen: gewone dwergvleermuis, ruige dwergvleermuis, en laatvlieger.

Verblijfplaats

Vleermuizen maken gedurende het jaar gebruik van een netwerk van vaste rust- en verblijfplaatsen. Deze verblijfplaatsen kunnen de volgende functies hebben:

- kraamverblijfplaats;
- zomerverblijfplaats;

- paar- en/of baltsverblijfplaats;
- winterverblijfplaats.

Kader - vleermuisverblijfplaatsen

Onder de vleermuizen zijn gebouw bewonende en/of boom bewonende soorten aanwezig. Gewone dwergvleermuis en laatvlieger zijn hoofdzakelijk gebouw bewonend. Ruige dwergvleermuis bewoont zowel bomen als gebouwen. Voorbeelden van verblijfplaatsen in gebouwen zijn ruimtes in spouwmuren en achter boeiboorden en gevelbetimmering. Holten en spleten in bomen en ruimtes achter loszittend schors zijn voorbeelden van verblijfplaatsen in bomen.

Vanuit de verschillende functies van de verblijfplaats worden weer andere eisen gesteld aan bijvoorbeeld het klimaat, de toegankelijkheid en de expositie van het verblijf ten opzichte van de zon. Als kraamverblijfplaats worden meestal gebouwen en/of bomen uitgekozen waarbinnen een constant klimaat heerst. Bij gebouwen zijn dit voornamelijk woningen met een spouwmuur of een geïsoleerd dak. Sommige vleermuizen hebben aan een opening van 1-2 cm voldoende om naar binnen te kruipen. Bij bomen gaat het meestal om dikke, oude bomen met een dikke restwand.

De schuren hebben lage muren met een luchtsouw en de bedrijfswoning heeft geen spouwmuur (steenmuren), de meeste schuren zijn voorzien van een golfplatendak die aan de binnenzijde is afgetimmerd met tussenruimte waar lucht door heen ventileert. Hierdoor zijn deze ruimten altijd tochtig waardoor de klimatologische stabiele temperaturen die vleermuizen prefereren ontbreken. De pannen gedekte schuur heeft geen ruimte onder de pannen (afgetimmerd) voor vleermuizen om in weg te kruipen. Ook de woning heeft een pannendak dat ongeschikt is voor vleermuizen als verblijfplaats (geen overhellende gevelpannen of nokpan). De gebouwen zijn wel voorzien van gevelbetimmering waar vleermuizen een verblijfplaats onder kunnen hebben. Bij het bezoek zijn onder de betimmering echter geen vleermuizen of sporen van vleermuizen aangetroffen (betimmering is goed te checken op sporen).

In het plangebied bevinden zich enkele forse eiken. Er zijn tijdens het veldbezoek geen zichtbare holtes of spleten waargenomen, tevens liggen deze eiken in een zeer open landschap waardoor boom bewonende soorten hier niet verwachten zij. Samengevat wordt geconcludeerd dat op het erf geen verblijfplaatsen van vleermuizen verwacht worden.

Foerageergebied en vliegroutes

Het plangebied is redelijk geschikt als foerageergebied voor vleermuizen. Ook de omgeving is geschikt als foerageergebied. Vleermuizen gebruiken lijnvormige elementen zoals houtsingels om zich langs te verplaatsen welke als vliegroute kan dienen. Deze zijn binnen het plangebied niet aanwezig. Langs de Hofweg staat een bomenrij. Hier zou wel een vliegroute langs kunnen liggen.

Effecten en ontheffing

Alle vleermuissoorten zijn beschermd onder de Wet natuurbescherming met beschermingsregime soorten Habitatrictlijn. Het opzettelijk verstoren, vangen en doden van individuen van beschermde soorten, alsmede het beschadigen of vernielen van vaste verblijfplaatsen, inclusief de functionele leefomgeving, is verboden vanuit de Wet

natuurbescherming. De functionaliteit van de verblijfplaatsen van vleermuizen dienen te allen tijde gegarandeerd te blijven.

Wat betreft de verblijfplaatsen met de ontwikkeling geen negatieve effecten verwacht, aangezien verblijfplaatsen niet verwacht worden op het erf.

Wat betreft foerageergebied zijn er door de ontwikkeling geen negatieve effecten te verwachten. Door het slopen van de schuren en de tuin die hier voor een deel voor in de plaats komt zal de kwaliteit van het foerageergebied juist verbeteren. Wat betreft de vliegroutes zal de ontwikkeling geen nadelige gevolgen hebben. De mogelijke vliegroute die in de buurt van het plangebied ligt (bomenrij langs de Hofweg) blijft gehandhaafd. Het is daarbij wel van belang dat de verlichting in het plangebied niet toeneemt. Dit kan met enkele simpele maatregelen:

- niet uitstralende armaturen (zie kader verlichting);
- plaatsen van afschermdende beplanting;
- voorkom verlichting van boomkronen;
- tijdelijke verlichting (slechts een deel van de nacht aan).

Conclusie: nader onderzoek of het aanvragen van een ontheffing is in het kader van de Wet natuurbescherming voor vleermuizen niet noodzakelijk.

Kader - Foerageergebieden en vliegroutes

Foerageergebieden en vliegroutes van vleermuizen zijn beschermd indien bij het verdwijnen ook een verblijfplaats ongeschikt wordt. Bijvoorbeeld door het onderbreken van een vliegroute wordt een foerageergebied onbereikbaar, waardoor de vleermuizen onvoldoende voedsel kunnen vinden. Bij het verdwijnen van foerageergebieden of vliegroutes wordt derhalve onderzocht of er voldoende bereikbare alternatieven zijn.

Vleermuizen maken gebruik van lijnvormige landschapselementen zoals bomenrijen en singels om zich langs te verplaatsen. Een aaneengesloten kronendak heeft hierbij de voorkeur. Van vleermuizen is bekend dat onderbrekingen in de lijnstructuur maximaal 100 tot 200 meter mogen bedragen (kleinere en langzaam vliegende soorten 50 meter). Wanneer de onderbrekingen groter zijn dan deze afstand kunnen sommige soorten deze afstand niet overbruggen en zullen ze uitwijken naar alternatieve vliegroutes en foerageergebieden.

Kader – Verlichting

Een aantal nachtactieve dieren, zoals vleermuizen, uilen en marters, zijn gevoelig voor verlichting. Er zijn soorten die kunstlicht zoveel mogelijk vermijden, zoals de watervleermuis, en er zijn soorten die (in beperkte mate) rond lantaarnpalen jagen, zoals de rosse vleermuis. Bij het plaatsen van verlichting bij in- en/of uitvliegopeningen, vliegroutes en foerageergebieden kunnen barrières ontstaan waardoor de vleermuizen van de verblijfplaatsen, vliegroute en/of foerageergebied afzien.

Er dient te allen tijde rekening gehouden te worden met verlichting, door verlichting tot een minimum te beperken en directe belichting van de omgeving en onverlichte gebiedsdelen te voorkomen. Om lichthinder te voorkomen en het gebied aantrekkelijker te maken voor vleermuizen kunnen verschillende maatregelen getroffen worden:

- verlichting alleen plaatsen waar het echt nodig is;
- verlichting alleen aan op momenten wanneer het nodig is (dynamische verlichting);
- verlaag de hoogte van de lichtmasten zodat boomkronen onverlicht blijven;
- beperk verstrooiing het licht tot een minimum door gebruik van aangepaste armatuur;
- geen verlichting plaatsen bij in- en/of uitvliegopeningen en vliegroutes.

Hieronder staan enkele voorbeelden om lichtverstrooiing te voorkomen.

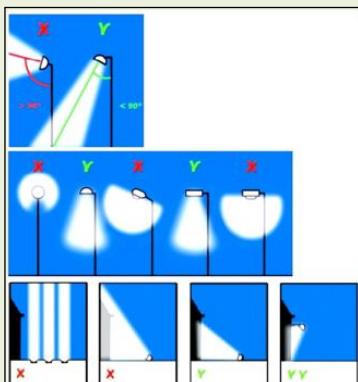

5.2.2 Overige zoogdieren

Voorkomen en functie

Op basis van het aanwezige biotoop, sporen, literatuurgegevens en expertise zijn ondermeer de volgende algemeen voorkomende zoogdieren binnen het plangebied aanwezig of te verwachten: haas, konijn, egel en diverse algemene muizen. Deze soorten gebruiken het plangebied als (onderdeel van hun) leef- en foerageergebied. Daarnaast zullen een aantal van deze soorten het plangebied gebruiken als migratieroute. Deze soorten zijn opgenomen in de Wet natuurbescherming en vallen onder het beschermingsregime andere soorten. In de provincie Overijssel is voor deze soorten bij een ruimtelijke inrichting een vrijstelling opgesteld.

Een andere beschermde soort die verwacht wordt in het plangebied is steenmarter. Steenmarter heeft een nationale bescherming, waarvoor geen vrijstelling geldt in Overijssel. Hier zijn echter geen sporen van aangetroffen, die wijzen op een verblijfplaats. Mogelijk dat het plangebied wel onderdeel uitmaakt als leefgebied, zoals foerageergebied.

Effecten en ontheffing

De ingreep zal naar verwachting leiden tot een beperkt verlies van leefgebied van de genoemde (algemeen) voorkomende zoogdieren met het beschermingsregime andere soorten. Voor deze beschermde soorten is bij een ruimtelijke inrichting door de provincie Overijssel een vrijstelling opgesteld.

Voor de soorten met een bescherming als steenmarter geldt dat negatieve effecten zijn uit te sluiten. Verblijfplaatsen en essentieel leefgebied zijn ter plaatse niet aangetroffen. Mogelijk maakt het plangebied wel onderdeel uit van het leefgebied. De bossingels, bospassage en watergangen blijven behouden. Een negatief effect op beschermde grondgebonden zoogdieren is daarom uitgesloten.

Conclusie: nader onderzoek of het aanvragen van een ontheffing is in het kader van de Wet natuurbescherming voor grondgebonden zoogdieren niet noodzakelijk.

5.3 Vogels

Voorkomen en functie

Alle vogels zijn als soort beschermd in de Wet natuurbescherming. Onderscheid kan gemaakt worden tussen broedvogels en vogels met jaarrond beschermde nesten. Vogels met jaarrond beschermde nesten, komen elk jaar terug bij hun nest. Dit nest mag dus ook niet buiten het broedseizoen verwijderd worden.

Broedvogels

De aangetroffen vogels binnen en direct rondom het plangebied vallen onder de algemene broedvogels van erven. Onder andere de volgende vogelsoorten kunnen gebruik maken van het plangebied; ekster, houtduif, holenduif, koolmees, merel, pimpelmees, roodborst, winterkoning, kauw en zanglijster. Ook zijn er diverse oude boerenzwaluw nesten in de schuren aangetroffen. Boerenzwaluw is echter niet meer aanwezig op het erf, met het verdwijnen van het vee (en de daarmee gepaard gaande vliegen) zijn ook de zwaluwen verdwenen.

Vogels met jaarrond beschermde nesten

Waarnemingen van vogelsoorten met een jaarrond beschermde vaste rust- en verblijfplaats betreffen uitsluitend de kerkuil. Deze bevond zich in de kapschuur. Uit de braakballen en uitwerpselen kon worden opgemaakt dat de kerkuil de kapschuur regelmatig gebruikt als rustplaats. Er zijn geen nesten aangetroffen. Nestmogelijkheden zijn in de kapschuur en ook op de rest van het erf niet aanwezig.

Op boeren erven bevinden zich vaak huismussen deze zijn echter niet aangetroffen. De afwezigheid kan worden verklaard doordat het erf niet meer in gebruik is. Voedselbronnen zoals zaden en vliegen zijn niet (meer) aanwezig. Volgens de bewoner hebben in het verleden wel huismussen op het erf gezeten maar zijn deze sinds er geen vee meer is op het erf verdwenen.

Effecten en ontheffing

Broedvogels

Alle vogelsoorten in Nederland zijn beschermd onder de Wet natuurbescherming. Voor alle beschermde inheemse (ook algemeen voorkomende) vogelsoorten geldt een verbod op handelingen die opzettelijk nesten, rustplaatsen en eieren vernielen of te beschadigen, of nesten van vogels weg te nemen. Daarnaast is het verboden vogels opzettelijk te storen, tenzij de verstoring niet van wezenlijke invloed is op de staat van instandhouding van de desbetreffende vogelsoort. Deze verbodsbepalingen kunnen in veel situaties worden voorkomen door versturende werkzaamheden buiten het broedseizoen uit te voeren. De periode van 15 maart tot 15 juli wordt over het algemeen beschouwd als broedseizoen. Werkzaamheden binnen het broedseizoen zijn mogelijk indien is vastgesteld dat er met deze werkzaamheden geen nesten van broedvogels worden verstoord. Voor de Wet natuurbescherming zijn echter alle bewoonde vogelnesten beschermd, ongeacht het tijdstip van het jaar en ongeacht de zeldzaamheid van de soort. De genoemde termijn moet daarom niet al te strikt worden toegepast.

Vogels met jaarrond beschermde nesten

Van een aantal vogelsoorten zijn de nesten het hele jaar door beschermd. Ook de functionele leefomgeving is daarbij beschermd. Bij de aantasting van de nestlocatie en/of de functionele leefomgeving is een ontheffing Wet natuurbescherming noodzakelijk. Kerkuil valt onder deze bescherming.

Om ervoor te zorgen dat ook na de sloop van de schuren een verblijfplaats voor de kerkuil voorhanden is, dient een nestkast in het plangebied of directe omgeving opgehangen te worden. Dit dient te gebeuren op een donkere en rustige plek op minimaal 5 meter hoogte. Minimaal 3 maanden voor de sloop dient de kast opgehangen te worden, zodat de kerkuil vroegtijdig de kast kan ontdekken, in de nabijheid van de te slopen opstallen (bijv. in een kapschuur en/of bij de burens).

De belangrijkste mitigerende maatregel is het uitvoeren van de werkzaamheden in de minst kwetsbare periode voor de kerkuil. Dit betekent buiten de broedperiode. Gezien de sporen wordt niet verwacht dat de soort in de opstallen broedt. Voorafgaand aan de sloop dienen de opstallen gecontroleerd te worden op de kerkuil. Indien deze niet wordt aangetroffen kunnen de opstallen gesloopt worden. Indien de soort wel aanwezig is dient de kerkuil

verjaagd te worden door middel van het 'vogelvriendelijk' slopen van de opstallen. Dit betekent dat de opstallen voor de sloop eerst gestript worden. Dit houdt in dat eerst het plaatwerk verwijderd dient te worden. Nadat de kerkuil verjaagd is, kunnen de opstallen in zijn geheel gesloopt worden.

Samenvatting:

- Kerkuilkast plaatsen voorafgaand aan de sloop (minimaal 3 maanden);
- Binnen opgehangen in bijvoorbeeld een (kap)schuur, stal, of op zolder op een donkere en rustige plek (eventueel op een naburig erf);
- Op minimaal 5 meter hoogte;
- Voorafgaand aan de sloop controle op kerkuil.

Conclusie: bij de werkzaamheden dient rekening gehouden te worden met (in gebruik zijnde) nesten van vogels. Daarnaast dienen maatregelen genomen te worden voor kerkuil.

5.4 Reptielen

Voorkomen en functie

Beschermde reptielen zijn gebonden aan specifieke terreinen. In het plangebied ontbreekt dergelijk geschikt biotoop zoals heideterreinen en venranden. Er zijn ook geen verspreidingsgegevens bekend van reptielen in en rondom het plangebied.

Effecten en ontheffing

Beschermde reptielen worden niet verwacht in het plangebied. Negatieve effecten op reptielen zijn dan ook niet aanwezig. Een ontheffing Wet natuurbescherming is niet aan de orde.

Conclusie: nader onderzoek of het aanvragen van een ontheffing is in het kader van de Wet natuurbescherming voor reptielen niet noodzakelijk.

5.5 Amfibieën

Voorkomen en functie

Een aantal soorten zoals bruine kikker, bastaardkikker, gewone pad en kleine watersalamander kunnen het plangebied gebruiken als landbiotoop. In het plangebied zelf zijn geen waterelementen aanwezig. Deze soorten zijn opgenomen in de Wet natuurbescherming en vallen onder het beschermingsregime andere soorten. In de provincie Overijssel is voor deze soorten bij een ruimtelijke inrichting een vrijstelling opgesteld.

Andere beschermde amfibieën worden niet verwacht in het plangebied vanwege het aanwezige ongeschikte habitat voor deze soorten. Er zijn ook geen verspreidingsgegevens bekend van beschermde amfibieën rondom het plangebied.

Effecten en ontheffing

De ingreep zal naar verwachting leiden tot een beperkt verlies van leefgebied van de genoemde (algemeen) voorkomende amfibieën met het beschermingsregime andere

soorten. Voor deze beschermde soorten is bij een ruimtelijke inrichting door de provincie Overijssel een vrijstelling opgesteld.

Conclusie: nader onderzoek of het aanvragen van een ontheffing is in het kader van de Wet natuurbescherming voor amfibieën niet noodzakelijk.

5.6 Vissen

Voorkomen en functie

Binnen het plangebied zijn geen watervoerende elementen (sloten, poelen, enzovoort) aanwezig. Derhalve ontbreekt geschikt leefgebied voor vissen en zijn deze dan ook niet aanwezig.

Effecten en ontheffing

Beschermde vissen zijn niet in het plangebied aanwezig. Er worden dan ook geen effecten op beschermde vissen verwacht. Een ontheffing Wet natuurbescherming is niet aan de orde.

Conclusie: nader onderzoek of het aanvragen van een ontheffing is in het kader van de Wet natuurbescherming voor beschermde vissen niet noodzakelijk.

5.7 Ongewervelden

Voorkomen en functie

Van de groep ongewervelden (dagvlinders, libellen, kevers, kreeftachtigen en weekdieren) worden beschermde soorten als gevlekte witsnuitlibel, nauwe korfslak en platte schijfhoorn niet verwacht. Dit door het ontbreken van geschikt habitat dat onder andere bestaat uit heideterreinen en venranden. Er zijn ook geen verspreidingsgegevens bekend van beschermde ongewervelden in en rondom het plangebied.

Effecten en ontheffing

In het plangebied zijn geen beschermde ongewervelden aanwezig. Er worden dan ook geen effecten op beschermde ongewervelden verwacht. Een ontheffing Wet natuurbescherming is niet aan de orde.

Conclusie: nader onderzoek of het aanvragen van een ontheffing is in het kader van de Wet natuurbescherming voor beschermde ongewervelden niet noodzakelijk.

6

CONCLUSIE

Op basis van deze quickscan worden de onderstaande samenvattende conclusies getrokken.

6.1 Conclusie bescherming soorten

Het plangebied biedt een potentieel habitat voor een aantal beschermde soorten. Hoewel er geen gerichte en uitgebreide veldinventarisatie heeft plaatsgevonden, is op basis van de beschikbare literatuurgegevens en eenmalig veldbezoek vastgesteld dat het terrein mogelijk van belang is voor enkele algemeen beschermde soorten met een landelijke vrijstelling en voor enkele soorten zonder deze vrijstelling.

Voor veel soorten maakt het plangebied onderdeel uit van het leefgebied. Dit betreft echter geen essentieel onderdeel en is ook na de ontwikkeling nog steeds voorhanden als leefgebied.

Dit is echter niet van toepassing op broedvogels. Voor alle beschermde inheemse (ook algemeen voorkomende) vogelsoorten geldt een verbod op handelingen die opzettelijk nesten, rustplaatsen en eieren vernielen of te beschadigen, of nesten van vogels weg te nemen. Daarnaast is het verboden vogels opzettelijk te storen, tenzij de storing niet van wezenlijke invloed is op de staat van instandhouding van de desbetreffende vogelsoort. Bij werkzaamheden dient er rekening gehouden te worden met nesten van vogels en de algemene zorgplicht.

In de te slopen opstallen zijn sporen (uitwerpselen en braakballen) aangetroffen van de kerkuil. De kerkuil is een soort waarvan de vaste rust- en verblijfplaatsen jaarrond zijn beschermd. Met het slopen van de bebouwing zal zijn verblijfplaats verdwijnen. Eventuele negatieve effecten op kerkuil worden voorkomen door het nemen van mitigerende en compenserende maatregelen (zie paragraaf 5.3). Er is dan geen ontheffingsaanvraag noodzakelijk. Indien deze maatregelen niet worden uitgevoerd, dient alsnog een ontheffing te worden aangevraagd.

In tabel 1 is een samenvatting gegeven van deze resultaten.

6.2 Conclusie bescherming gebieden

Het meest nabij gelegen Natura2000-gebied (Buurserzand & Haaksbergerveen) bevindt zich op een afstand van ongeveer 1 km. De aard van de voorgenomen werkzaamheden en ontwikkeling maakt dat de effecten uitsluitend tot het plangebied of in de zeer directe

zone eromheen beperkt blijven. Een toetsing op grond van de Natuurbeschermingswet 1998 wordt daarom niet noodzakelijk geacht.

6.3 Conclusie bescherming houtopstanden

Er worden binnen het plangebied geen bomen gekapt. Een nadere toetsing van houtopstanden is daarom niet noodzakelijk.

6.4 Conclusie Natuurnetwerk Nederland

Het dichtst bijzijnde NNN gebied bevindt zich op een afstand van ongeveer 1 km tot het plangebied. Met de voorgenomen werkzaamheden worden geen negatieve effecten verwacht op de wezenlijke waarden en kenmerken van de NNN. Van afname van areaal is geen sprake, tevens worden geen effecten verwacht die de wezenlijke waarden en kenmerken van de NNN significant aantasten. Een toetsing aan het NNN-beleid wordt daarom niet noodzakelijk geacht.

6.5 Uitvoerbaarheid van de plannen

Vanuit de eisen van het natuurbeleid NNN is het plan uitvoerbaar. Ook vanuit de Wet natuurbescherming is het plan uitvoerbaar met betrekking tot de onderdelen gebiedenbescherming en houtopstanden. Om te voldoen aan het onderdeel soortenbescherming zijn wel enige maatregelen nodig. Mits rekening gehouden wordt met de maatregelen en werkwijze ten aanzien van broedvogels en de kerkuil is geen overtreding van de natuurwetten en natuurbeleid aan de orde.

6.6 Geldigheid onderzoek

Dit onderzoek is uitgevoerd conform de landelijk geldende richtlijnen. De bevoegde gezagen hanteren de volgende definitie voor de geldigheid van onderzoeken naar beschermde soorten:

“Onderzoeksgegevens mogen maximaal 3 jaar oud zijn in gebieden waar weinig of geen ruimtelijke of kwalitatieve veranderingen zijn opgetreden in de afgelopen drie jaar. In gebieden waar dit niet voor geldt, moeten de gegevens recenter zijn.”

Voor onderzoeken waar alleen algemeen voorkomende soorten, de overige beschermde soorten van de Wet natuurbescherming aan de orde zijn, mag worden volstaan met een geldigheid van 5 jaar. Waarbij ook geldt dat er in die periode weinig of geen ruimtelijke of kwalitatieve veranderingen optreden.

Dit rapport gaat in op de effecten van de ontwikkeling zoals beschreven in hoofdstuk 2.2. Wijzigingen of aanpassingen in de ontwikkeling kunnen tot andere conclusies ten aanzien van de effecten op beschermde soorten leiden.

Tabel 1. Resultaten (mogelijk) aanwezig beschermde flora en fauna in het plangebied.

Beschermingsregime	Soort(groep)	Gebruik gebied	Effect ruimtelijke ontwikkelingen	Ontheffing	Vervolg Nader onderzoek / mitigerende en/of compenserende maatregelen
Andere soorten	Vrijgestelde grondgebonden zoogdieren	Leefgebied	Tijdelijke aantasting leefgebied, doden, op termijn weer geschikt leefgebied	Nee, vrijstelling	Zorgplicht
Andere soorten	Vrijgestelde amfibieën	Leefgebied	Tijdelijke aantasting leefgebied, doden, op termijn weer geschikt leefgebied	Nee, vrijstelling	Zorgplicht
Andere soorten	Steenmarter	Mogelijk onderdeel van leefgebied	Geen verblijfplaatsen aanwezig, leefgebied blijft behouden	Nee, vrijstelling	Zorgplicht
Habitatrichtlijn	Vleermuizen	Mogelijk onderdeel van leefgebied	Geen effect op verblijfplaatsen, foerageergebied en vliegroutes	Nee, vrijstelling	Zorgplicht
Vogelrichtlijn	Vogels	Broedlocatie en onderdeel leefgebied	Mogelijke verstoring	Nee, mits	Werkzaamheden buiten broedseizoen uitvoeren, zorgplicht
Vogels jaarrond	Vogels vaste broedlocaties	Broedlocatie en onderdeel leefgebied	Verblijfplaats kerkuil aanwezig	Nee, mits	Maatregelen nemen m.b.t. de kerkuil

LITERATUURLIJST

- Broekhuizen, S., K. Spoelstra, J.B.M. Thissen, K.J. Canters & J.C. Buys (redactie) (2016). *Atlas van de Nederlandse zoogdieren. – Natuur van Nederland 12*. Naturalis Biodiversity Centre & EIS Kenniscentrum Insecten en andere ongewervelden, Leiden.
- Creemers R.C.M. & van Delft J.J.C.W. (2009). *De amfibieën en reptielen van Nederland, - Nederlandse fauna 9*. Nationaal Natuurhistorisch Museum Naturalis, European invertebrate Survey – Nederland, Leiden.
- Dietz, C., Helversen, O. van, & Nill, D. (2011). *Vleermuizen: Alle soorten van Europa en Noordwest-Afrika*. Utrecht, Nederland: De Fontein & Tirion Uitgevers.
- Limpens, H. , K. Mostert en W. Bongers (1997). *Atlas van de Nederlandse Vleermuizen*. Utrecht: KNNV Uitgeverij.
- SOVON Vogelonderzoek Nederland. (2002). *Atlas van de Nederlandse broedvogels, - Nederlandse fauna 5*. Leiden, Nederland: KNNV Uitgeverij & European invertebrate Survey – Nederland.

Soortinformatie: - www.zoogdiervereniging.nl
- www.ravon.nl
- www.sovon.nl

BIJLAGE 1 WETTELIJK KADER NATUURWETGEVING

Bescherming van soorten

Zorgplicht

De Wet natuurbescherming erkent de intrinsieke waarde van in het wild levende planten- en diersoorten, of de soort nu beschermd is of niet (= zorgplicht). Deze zorgplicht houdt in dat een ieder voldoende zorg in acht moet nemen voor de in het wilde levende dieren en planten, alsmede voor hun directe leefomgeving. Overtreding van de zorgplicht is niet strafbaar gesteld, maar kan door toepassing van bestuursdwang wel worden gehandhaafd.

Beschermingsregimes

Op het onderdeel soortbescherming deelt de Wet natuurbescherming soorten in drie beschermingsregimes in:

1. Beschermingsregime soorten Vogelrichtlijn

Alle vogels cf. artikel Vogelrichtlijn

2. Beschermingsregime soorten Habitatrichtlijn

Soorten uit Bijlage IV Habitatrichtlijn, Bijlage I en II van het Verdrag van Bern en Bijlage II van het Verdrag van Bonn. In de bijlagen van de Verdragen van Bern en Bonn worden ook vogels genoemd¹.

3. Beschermingsregime andere soorten

Soorten die uit nationaal oogpunt bescherming behoeven.

Elk van deze beschermingsregimes heeft zijn eigen verbodsbepalingen en vereisten voor vrijstelling of ontheffing van de verboden.

Verbodsbepalingen

De Wet natuurbescherming gaat uit van het 'nee, tenzij-principe'. In de wet worden ten aanzien van de beschermde soorten een aantal verbodsbepalingen genoemd. De verbodsbepalingen zijn gekoppeld aan het beschermingsregime van de soort (resp. Vogelrichtlijn, Habitatrichtlijn of de groep 'Overige soorten'). Dat betekent dat deze verbodsbepalingen niet overtreden mogen worden, tenzij voor de soort(en):

- Een vrijstelling geldt;
- Er gewerkt wordt met een goedgekeurde Gedragscode (feitelijk een collectieve ontheffing);
- Een ontheffing is verkregen.

¹ De brochure 'Soortenbescherming bij ruimtelijke ingrepen', versie 1.3. Ministerie van EZ, december 2016 impliceert dat de bescherming uit de Vogelrichtlijn prevaleert boven de bescherming van vogels uit de verdragen van Bonn en Bern

Beschermingsregime soorten Vogelrichtlijn § 3.1 Wn	Beschermingsregime soorten Habitatrichtlijn § 3.2 Wn	Beschermingsregime andere soorten § 3.3 Wn
Art 3.1 lid 1 Het is verboden in het wild levende vogels opzettelijk te doden of te vangen.	Art 3.5 lid 1 Het is verboden soorten in hun natuurlijke verspreidingsgebied opzettelijk te doden of te vangen	Art 3.10 lid 1a Het is verboden soorten opzettelijk te doden of te vangen
Art 3.1 lid 2 Het is verboden opzettelijk nesten, rustplaatsen en eieren van vogels te vernielen of te beschadigen, of nesten van vogels weg te nemen	Art 3.5 lid 4 Het is verboden de voortplantingsplaatsen of rustplaatsen van dieren te beschadigen of te vernielen	Art 3.10 lid 1b Het is verboden de vaste voortplantingsplaatsen of rustplaatsen van dieren opzettelijk te beschadigen of te vernielen
Art 3.1 lid 3 Het is verboden eieren te rapen en deze onder zich te hebben	Art 3.5 lid 3 Het is verboden eieren van dieren in de natuur opzettelijk te vernielen of te rapen	Niet van toepassing
Art 3.1 lid 4 en lid 5 Het is verboden vogels opzettelijk te storen, tenzij de storing niet van wezenlijke invloed is op de staat van instandhouding van de desbetreffende vogelsoort	Art 3.5 lid 2 Het is verboden dieren opzettelijk te verstoren	Niet van toepassing
Niet van toepassing	Art 3.5 lid 5 Het is verboden plantensoorten in hun natuurlijke verspreidingsgebied opzettelijk te plukken en te verzamelen, af te snijden, te ontwortelen of te vernielen	Art 3.10 lid 1c Het is verboden plantensoorten in hun natuurlijke verspreidingsgebied opzettelijk te plukken en te verzamelen, af te snijden, te ontwortelen of te vernielen

Om af te mogen wijken van de verbodsbepalingen (en deze toch te mogen overtreden) via een ontheffing of een vrijstelling moet aan drie criteria worden voldaan:

1. Er is geen andere bevredigende oplossing voor de handeling (=alternatievenafweging);
2. De afwijking is gebaseerd op een in de wet genoemd belang (b.v. openbare veiligheid of volksgezondheid);
3. De ingreep of handeling mag geen afbreuk doen aan en/of verslechtering betekenen voor de staat van instandhouding van de soort.

Als aan (alle) drie deze vereisten voldaan is, kan een ontheffing worden verleend. Voor een aantal handelingen zijn bovendien vrijstellingen mogelijk in de vorm van een provinciale verordening of een (goedgekeurde) gedragscode.

Voorgaand figuur geeft een overzicht van de verbodsbepalingen per beschermingsregime. De verbodsbepalingen voor de groep van overige, 'nationale' soorten zijn geïnspireerd op de Habitatrichtlijn en op een aantal punten versoepeld. Zo is het opzettelijk verstoren van beschermde soorten (en hun verblijfplaatsen) uit deze groep van overige soorten niet langer verboden. Wel is het nog steeds verboden om vaste verblijfplaatsen van dieren onder dit beschermingsregime opzettelijk te beschadigen of te vernieren.

Voor vogels geldt dat verstoren niet verboden is als de verstoring maar niet van wezenlijke invloed is op de staat van instandhouding van de soort (*artikel 3.1, lid 4 en lid 5*). Het beschadigen van in gebruik zijnde vogelnesten tijdens het broedseizoen blijft verboden, maar het verstoren dus niet meer, tenzij er sprake is van een wezenlijke invloed op de staat van instandhouding van de specifieke soort(en). Het is aan de initiatiefnemer om zich op

de hoogte te (laten) stellen, en waar nodig aan te tonen, dat de op zich verstorende activiteit geen bedreiging vormt voor de staat van instandhouding van de betreffende vogelsoort.

Tot slot geldt het opzettelijk doden of vangen en het verbod om vaste verblijfplaatsen of rustplaatsen opzettelijk te vernielen of beschadigen, niet voor bosmuis, huisspitsmuis of veldmuis in of op gebouwen of de daarbij behorende erven of roerende zaken (*artikel 3.10 lid 3*).

Kader - Opzettelijkheid

In de Wet natuurbescherming is bij meer verbodsbepalingen dan onder de Flora en faunawet het opzetvereiste toegevoegd, in lijn met de artikelen van de Habitatrichtlijn en Vogelrichtlijn. In de Flora en faunawet was alleen sprake van het opzetvereiste bij verontrusting (artikel 10). Hierdoor was de Flora en faunawet strenger dan de verbodsbepalingen van de Habitatrichtlijn. Niet-opzettelijke handelingen waarbij de verbodsbepalingen overtreden worden, zijn nu niet langer verboden. Daar is van belang dat het Europees Hof van Justitie in zijn jurisprudentie heeft bepaald dat onder opzet ook voorwaardelijke opzet moet worden begrepen: *“Daarvan is sprake als iemand een handeling verricht en daarbij bewust de aanmerkelijke kans aanvaardt dat zijn gedragingen schadelijke gevolgen hebben voor een dier of plant....”*.

Andere bevredigende oplossing(en)

De initiatiefnemer moet aantonen en beargumenteren dat er geen andere bevredigende oplossingen zijn waardoor overtreding van de verbodsbepaling(en) kan worden voorkomen, bijvoorbeeld door planaanpassing of het aanpassen van de uitvoeringsperiode. Het is aan het bevoegd gezag (doorgaans dus de provincie) om de alternatieve oplossingen te beoordelen en hierover te besluiten. De onderbouwing moet gebaseerd zijn op objectieve en controleerbare gegevens.

Belangen

Voor de soorten die beschermd zijn onder de Vogelrichtlijn en Habitatrichtlijn kan alleen ontheffing of vrijstelling worden verleend op grond van de in deze richtlijnen genoemde belangen. Voor de groep van overige, nationaal beschermde soorten wordt uitgegaan van de in de Habitatrichtlijn genoemde belangen, plus een aantal aanvullende belangen.

Staat van instandhouding van de soort

Tot slot moeten de effecten van de voorgenomen handeling(en) worden beoordeeld aan de staat van instandhouding (Svl) van de soort. De Svl varieert per soort en per handeling, en is niet vastgelegd in de wet. Een handeling op een zeldzame beschermde soort zal eerder leiden tot een negatief effect op de Svl dan bij een algemene soort. Belangrijk is ook de trend (aantalsontwikkeling) en de ruimtelijke verspreiding van de soort. Bij de beoordeling moet rekening worden gehouden met cumulatieve (versterkende) effecten, bijvoorbeeld door andere handelingen of ontwikkelingen in de omgeving en met reeds verleende ontheffingen voor dezelfde populaties van deze soort(en). Bij de beoordeling mogen compenserende en mitigerende (verzachtende) maatregelen worden betrokken. Het ecologische toetsingscriterium verschilt per beschermingsregime. Om te beoordelen of aan deze criteria wordt voldaan, moeten inzicht worden gegeven in:

1. De Svl (van de populatie) van de soort (in zijn natuurlijke verspreidingsgebied).
2. Het effect van de handeling of ontwikkeling op de soort.

Kader - Staat van instandhouding

- **Beschermingsregime soorten Vogelrichtlijn:** "De maatregelen leiden niet tot verslechtering van de staat van instandhouding van de betreffende soort".
- **Beschermingsregime soort Habitatrictlijn:** "Er wordt geen afbreuk gedaan aan het streven de populaties van de betrokken soort in hun natuurlijke verspreidingsgebied in een gunstige staat van instandhouding te laten voortbestaan".
- **Beschermingsregime Overige soorten:** "Er wordt geen afbreuk gedaan aan het streven de populaties van de betrokken soort in hun natuurlijke verspreidingsgebied in een gunstige staat van instandhouding te laten voortbestaan".

Voorkomen van overtreding verbodsbepalingen

In sommige situaties kunnen maatregelen worden getroffen waardoor negatieve effecten en overtreding van de verbodsbepalingen van de Wet natuurbescherming kunnen worden voorkomen. Bijvoorbeeld door de kap van bomen met broedende vogels uit te stellen tot na de broedtijd. Al kan de boom ook een nest bevatten van een vogelsoort waarbij het nest jaarrond beschermd is, waardoor overtreding niet kan worden voorkomen. Het plannen van werkzaamheden buiten de kwetsbare periode(n) van beschermde soorten is een veel toegepaste maatregel. Andere mogelijkheden om overtreding te voorkomen zijn wellicht het aanpassen van de werkvolgorde, gebruik te maken van andere apparatuur of de werkzaamheden te faseren in ruimte en tijd (zoals in het voorbeeld).

Vrijstellingen

Onder de Wet natuurbescherming is niet altijd een ontheffing nodig bij handelingen die leiden tot overtreding van de verbodsbepalingen in de wet. Dit zijn bijvoorbeeld de provinciale vrijstellingen en de gedragscodes. Ook kan er sprake zijn van een vrijstelling als de handeling is opgenomen in een beheerplan voor een Natura 2000-gebied of programma in het kader van een programmatische aanpak. Tot slot kan het Rijk voor handelingen en activiteiten waarvoor zij bevoegd gezag is een vrijstelling geven in de vorm van een Ministeriele Regeling. Vrijstellingen kunnen alleen gelden voor de verbodsbepalingen en de voorwaarden zoals genoemd bij de verschillende beschermingsregimes.

Provinciale verordening

Provinciale Staten kunnen vrijstelling van de verbodsbepalingen verlenen. Zo zijn met een provinciale verordening een aantal vooral algemeen voorkomende en beschermde zoogdieren als egel en rosse woelmuis vrijgesteld van de ontheffingsplicht. Door deze mogelijkheid ontstaan echter wel verschillen in de bescherming van soorten tussen de verschillende provincies.

Kader - Wettelijk Belang

Voor vogels beschermd onder de **Vogelrichtlijn** kan ontheffing of vrijstelling worden verleend op grond van de volgende belangen:

- in het belang van de volksgezondheid of de openbare veiligheid;
- in het belang van de veiligheid van het luchtverkeer;
- ter voorkoming van belangrijke schade aan gewassen, vee, bossen, visserij of wateren;
- ter bescherming van flora en fauna;
- voor onderzoek en onderwijs, het uitzetten of herinvoeren van soorten, of voor de daarmee samenhangende teelt;
- om het vangen, onder zich hebben of elke andere wijze van verstandig gebruik van bepaalde vogels in kleine hoeveelheden selectief en onder strikt gecontroleerde omstandigheden toe te staan.

Voor soorten beschermd onder de **Habitatrichtlijn**, het **Verdrag van Bern** of het **Verdrag van Bonn** kan ontheffing of vrijstelling worden verleend op grond van de volgende belangen:

- in het belang van de bescherming van wilde flora of fauna, of in het belang van de instandhouding van de natuurlijke habitats;
- ter voorkoming van ernstige schade aan met name de gewassen, veehouderijen, bossen, visgronden, wateren of andere vormen eigendom;
- in het belang van volksgezondheid, de openbare veiligheid of andere dwingende redenen van groot openbaar belang, met inbegrip van sociale of economische aard en met inbegrip van voor het milieu wezenlijk gunstige effecten;
- voor onderzoek en onderwijs, repopulatie of herintroductie van deze soorten, of voor de daartoe benodigde kweek, met inbegrip van kunstmatige vermeerdering van planten, of
- om onder strikt gecontroleerde omstandigheden mogelijk te maken op selectieve wijze en binnen bepaalde grenzen een beperkt, bij de ontheffing of vrijstelling vastgesteld aantal van bepaalde dieren van de aangewezen soort te vangen, onder zich te hebben, onderscheidenlijk een beperkt bij de ontheffing of vrijstelling vastgesteld aantal planten van de aangewezen soort te plukken of onder zich te hebben.

Voor **andere 'nationaal' beschermde soorten** kan ontheffing of vrijstelling worden verleend op grond van de volgende belangen:

- de belangen die gelden voor soorten van de Habitatrichtlijn zoals hierboven genoemd;
- in het kader van de ruimtelijke inrichting of ontwikkeling van gebieden, daaronder begrepen het daarop volgende gebruik van het ingerichte of ontwikkelde gebied;
- ter voorkoming van schade en overlast, met inbegrip van schade aan sportvelden, schietterreinen, industrieterreinen, kazernes of begraafplaatsen;
- ter beperking van de omvang van de populatie van dieren, in verband met door deze dieren ter plaatse en in het omringende gebied veelvuldig veroorzaakte schade of in verband met de maximale draagkracht van het gebied waarin de dieren zich bevinden;
- ter voorkoming of bestrijding van onnodig lijden van zieke of gebrekkige dieren;
- in het kader van bestendig beheer of onderhoud in de landbouw of bosbouw;
- in het kader van bestendig beheer of onderhoud aan vaarwegen, watergangen, waterkeringen, waterstaatswerken, oevers, vliegvelden, wegen, spoorwegen of bermen, of in het kader van natuurbeheer;
- in het kader van bestendig beheer of onderhoud van landschappelijke kwaliteiten van een bepaald gebied;
- in het algemeen belang van de betreffende soort.

Programmatistische aanpak

De Wet natuurbescherming biedt de mogelijkheid om een programmatistische aanpak toe te passen. Een dergelijk programma kan zowel door het Rijk als door provincies worden opgesteld. Onder de Flora en faunawet is reeds ervaring opgedaan onder de 'Generieke' of 'Gebiedsgerichte aanpak'. Tevens is voor een aantal grootschalige ontwikkelingen en plangebied een Generieke ontheffing verleend zoals voor de gemeente Tilburg, het Havengebied Rotterdam en Vliegveld Twente. Het biedt de mogelijkheid om door middel van een actieve leefgebiedenbenadering te streven naar een betere verbinding tussen economie en ecologie.

Beheerplan Natura 2000-gebied

Tot slot zijn handelingen die onderdeel uitmaken van een beheerplan voor een Natura 2000-gebied of een programmatistische aanpak (zoals stikstof) vrijgesteld, mits de handelingen zijn getoetst aan de criteria voor afwijking van de soortenbeschermingsregimes.