

# Quickscan natuurwaardenonderzoek

## Heetpasweg 2 in Haaksbergen

In het kader van de Flora- & Faunawet en Natuurbeschermingswet

## Colofon

Heetpasweg 2 in Haaksbergen

In het kader van de Flora- en faunawet en Natuurbeschermingswet

Uitgevoerd door: Natuurbank Overijssel

Opdrachtgever: Eeckhof  
Contactpersoon: dhr. B. Weustink

Projectnummer en versie: 802, versie 1.0		Status: concept
Projectleider: Ing. P. Leemreise	Veldmedewerker(s): Ing. P. Leemreise	Rapportdatum: 20 juni 2016
Ligging projectgebied: Heetpasweg 2 in Haaksbergen		

Correspondentieadres:  
Postbus 206  
7480 AE Haaksbergen  
[info@natuurbankoverijssel.nl](mailto:info@natuurbankoverijssel.nl)



[@natuurbankOverijssel](https://twitter.com/natuurbankOverijssel)

# Inhoudsopgave

Samenvatting .....	3
1. Inleiding.....	4
2. Het plangebied .....	5
2.1 Situering .....	5
2.2 Beschrijving van het plangebied.....	5
3 Voorgenomen activiteiten.....	6
3.1 Algemeen .....	6
3.2 Mogelijk effect van de voorgenomen activiteiten op beschermde soorten en/of –nesten .....	7
3.3 Vaststellen van de invloedssfeer .....	7
3.4 Vaststellen van het onderzoeksgebied .....	7
4. Gebiedsbescherming .....	7
4.1 Algemeen .....	7
4.2 Natura 2000-gebied en Beschermd Natuurmonument-gebied .....	7
4.3 EHS/Natuurnetwerk Nederland en waardevolle wateren .....	8
4.4 Slotconclusie.....	9
5. Soortenbescherming; het onderzoek.....	10
5.1 Methode.....	10
5.2 Verwachting .....	11
5.3 Resultaten .....	11
5.4 Toetsingskader .....	12
5.5 Wettelijke consequenties van de beoogde ingreep.....	12
5.6 Historische gegevens.....	14
5.7 Volledigheid van het onderzoek.....	14
6. Conclusies en advies.....	15
Bijlagen:.....	16

## Samenvatting

Er zijn concrete plannen voor de sloop van bestaande bebouwing en de bouw van twee nieuwe woningen op het adres Heetpasweg 2 in Haakbergen. Natuurbank Overijssel is gevraagd om te onderzoeken of de voorgenomen activiteit in overeenstemming is met de Flora- en Faunawet, het Natuurnetwerk Nederland en de Natuurbeschermingswet.

Er is in het onderzoeksgebied gekeken naar de aanwezigheid van beschermde planten en dieren, nesten, hollen of andere voortplantings- of vaste rust- of verblijfplaatsen van beschermde diersoorten, die door de uitvoering van de voorgenomen activiteiten vernield of verstoord worden. Ook is onderzocht of de voorgenomen activiteit een negatief effect heeft op beschermd leefgebied van dieren in de directe omgeving van het plangebied en beschermd natuurgebied en de ecologische hoofdstructuur.

De voorgenomen activiteit wordt gezien als 'ruimtelijke ontwikkeling'. Voor het verstoren van soorten van tabel 1 geldt een algemene vrijstelling. Deze vrijstelling geldt ook voor soorten van tabel 2 van de Ff-wet, mits er gewerkt wordt volgens een goedgekeurde gedragscode. Een gedragscode geeft aan hoe bedrijven zorgvuldig met beschermde dier- en plantensoorten op bouwplaatsen kunnen omgaan. Voor het verstoren van soorten uit tabel 3, evenals het verstoren van bezette vogelnesten en jaar rond beschermde vogelnesten dient een ontheffing aangevraagd te worden.

Het onderzoeksgebied behoort tot het functionele leefgebied van sommige vogel-, amfibieën-, vleermuis-, en grondgebonden zoogdiersoorten.

Van de in het gebied nestelende vogelsoorten zijn uitsluitend de bezette nesten beschermd, niet de oude nesten of de nestplaats. Voor het verstoren/vernielen van bezette nesten (eieren) en het verwonden/doden van vogels kan geen ontheffing van de verbodsbepalingen van de Ff-wet verkregen worden omdat de voorgenomen activiteit niet als een in de wet genoemd wettelijk belang wordt beschouwd. Werkzaamheden die leiden tot het verstoren/vernielen van vogelnesten, zoals het slopen van bebouwing en het rooien van beplanting, dienen buiten de voortplantingsperiode van vogels uitgevoerd te worden.

De in het gebied voorkomende grondgebonden zoogdier- en amfibieënsoorten staan, met uitzondering van de steenmarter (tabel 2), vermeld in tabel 1 van de Ff-wet. Voor deze soorten geldt een algemene vrijstelling voor het verstoren, doden en/of verwonden als gevolg van handelingen die in het kader van een ruimtelijke ontwikkeling worden uitgevoerd. Deze vrijstelling geldt ook voor de steenmarter, mits de werkzaamheden uitgevoerd worden volgens een goedgekeurde gedragscode.

Vleermuizen bezetten geen verblijfplaats in het plangebied, maar benutten vermoedelijk het plangebied wel als foerageergebied. Deze functie wordt door de voorgenomen activiteit niet aangetast.

Met inachtneming van de bescherming van bezette vogelnesten, heeft de voorgenomen activiteit geen wettelijke consequentie voor beschermde soorten. Er hoeft geen nader onderzoek uitgevoerd te worden en er hoeft geen ontheffing ex. Art. 75C van de Ff-wet aangevraagd te worden.

Het plangebied ligt niet in- of direct naast het Natuurnetwerk Nederland, Natura2000-gebied of waardevolle waterloop. Door uitvoering van de voorgenomen activiteit wordt het areaal en de kwaliteit van deze gebieden niet aangetast.

De Flora- en faunawet en de Natuurbeschermingswet vormen geen belemmering voor uitvoering van de voorgenomen activiteit.

## **1. Inleiding**

Er zijn concrete plannen voor de sloop van bestaande bebouwing en de bouw van twee nieuwe woningen op het adres Heetpasweg 2 in Haakbergen. Natuurbank Overijssel is gevraagd om te onderzoeken of de voorgenomen activiteit in overeenstemming is met de Flora- en Faunawet, het Natuurnetwerk Nederland en de Natuurbeschermingswet.

Er is in het onderzoeksgebied gekeken naar de aanwezigheid van beschermde planten en dieren, nesten, holen of andere voortplantings- of vaste rust- of verblijfplaatsen van beschermde diersoorten, die door de uitvoering van de voorgenomen activiteiten vernield of verstoord worden. Ook is onderzocht of de voorgenomen activiteit een negatief effect heeft op beschermd leefgebied van dieren in de directe omgeving van het plangebied en beschermd natuurgebied en de ecologische hoofdstructuur.

Voorliggend rapport beschrijft het onderzoeksgebied, de onderzoeksopzet, de resultaten van het onderzoek en de wettelijke consequentie.

## **Toepasbaarheid**

De resultaten van het onderzoek zijn toepasbaar op twee verschillende momenten. Ten eerste wordt de beoordeling van de wettelijke consequentie van de voorgenomen activiteit in het kader van de Ff-wet gebruikt bij het beoordelen van de vraag of er sprake is van een goede ruimtelijke ordening. Deze vraag dient zich aan in het proces van de Ruimtelijke Ordening, zoals bij het wijzigen van een bestemmingsplan. Ten tweede wordt aangegeven in deze rapportage op welke wijze de voorgenomen activiteit in overeenstemming met de Ff-wet uitgevoerd kan worden. Indien aan de orde, wordt aangegeven in welke periode van het jaar bepaalde werkzaamheden niet uitgevoerd mogen worden en of aanvullende maatregelen of een ontheffing van de verbodsbepalingen van de Ff-wet vereist is.

## 2. Het plangebied

### 2.1 Situering

Het plangebied is gesitueerd op het adres Heetpasweg 2 in Haaksbergen. Het ligt in het buitengebied, net ten noorden van de kern van Haaksbergen. Op onderstaande afbeelding wordt de globale ligging van het plangebied weergegeven.

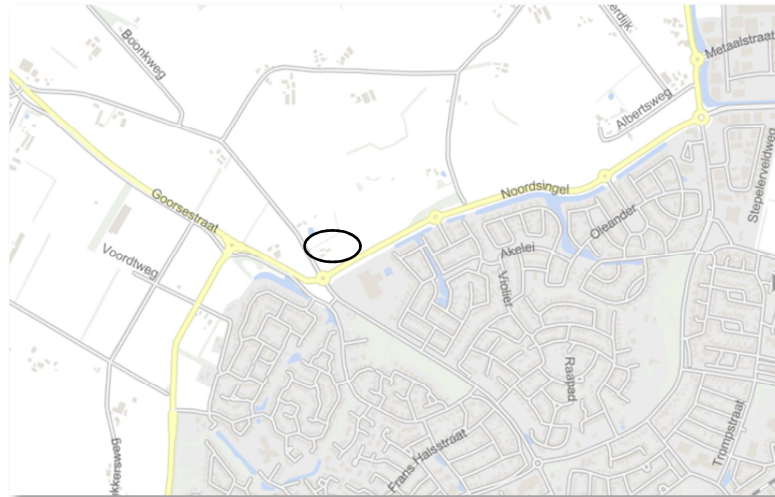

Globale ligging van het plangebied; deze wordt op bovenstaande afbeelding met de cirkel aangeduid. (bron: Provincie Overijssel).

### 2.2 Beschrijving van het plangebied

Het plangebied bestaat uit een voormalig agrarisch erf en een strook agrarische cultuurgrond. Op het erf staan een oude boerderij en twee schuren. Tijdens het veldbezoek waren de dakpannen van de boerderij reeds verwijderd. Eén schuur is gedekt met golfplaten en één schuur is gedekt met dakpannen. De oude boerderij en de schuur met de dakpannen zijn gebouwd met bakstenen en beschikken niet over een (geïsoleerde) spouw. De schuur welke gedekt is met golfplaten beschikt vermoedelijk wel over een geïsoleerde spouw. Het gebouw met het golfplaten dak is wind- en waterdicht, de schuur met de dakpannen is dan vanwege het ontbreken van enkele dakpannen, niet. Op het achtererf staat verder nog een gedeeltelijk ingestorte kapschuur en aan de achterzijde van de schuur met de dakpannen is een afdekgebouw welke ook gedekt is met dakpannen. Aan de voor- en zuidzijde van de boerderij staat een dichte begroeiing van coniferen en jeneverbes (cultivar).

De cultuurgrond bestaat uit grasland en heeft een soortenarme vegetatie van hoofdzakelijk Engels raigras. Het kent een agrarisch gebruik met bijbehorende intensieve bewerking en mestgift. Open water ontbreekt in het plangebied. Op onderstaande afbeelding wordt het plangebied meer in detail weergegeven.



Detailopname van het plangebied. (bron: Provincie Overijssel)

### 3 Voorgenomen activiteiten

#### 3.1 Algemeen

De voorgenomen activiteit bestaat uit het slopen van de bestaande bebouwing in het plangebied en de bouw van een nieuwe dubbele woning iets ten oosten van de oude bouwplaats. Na de bouw wordt het plangebied landschappelijk ingepast door het aanbrengen van erf- en landschappelijke beplanting. Op onderstaande afbeelding wordt de nieuwe wenselijke situatie weergegeven.

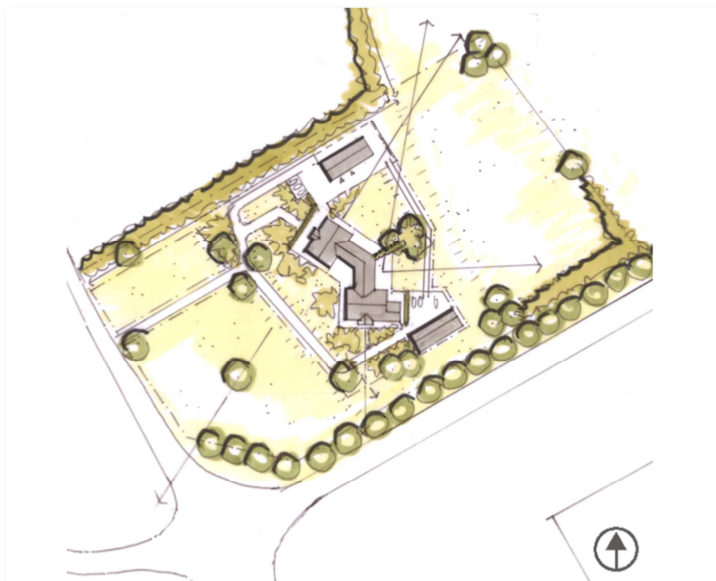

Verbeelding van de wenselijke nieuwe situatie. (Bron: Eeckhof & Odin)

### **3.2 Mogelijk effect van de voorgenomen activiteiten op beschermde soorten en/of –nesten**

De voorgenomen activiteit heeft mogelijk een negatieve invloed op beschermde soorten en natuurgebied. We onderscheiden de volgende negatieve invloeden:

Mogelijke tijdelijke invloeden:

- Geluid, licht, stof en trillingen door sloop- en bouwwerkzaamheden

Mogelijke permanente invloeden:

- Mogelijk afname/verdwijnen van beschermde vaste rust- of verblijfplaatsen en/of jaar rond beschermde nesten;
- Vernielen/verdwijnen van beschermde soorten;
- Aantasting van de kwaliteit van het leefgebied van beschermde soort en;
- Aantasting van de kwaliteit van beschermde natuurgebieden.

### **3.3 Vaststellen van de invloedsfeer**

Naast een tijdelijk effect in het onderzoeksgebied, kan het voorkomen dat een voorgenomen activiteit een negatief effect heeft op beschermde soorten of beschermd natuurgebied buiten het onderzoeksgebied. Dit noemen we de invloedsfeer. De omvang van de invloedsfeer wordt bepaald door de aard en omvang van de tijdelijke en/of permanente nieuwe situatie. Het effect van voorgenomen activiteit op een beschermde soort verschilt per soort en/of soortgroep.

*Beoordeling van de invloedsfeer van de voorgenomen activiteit:*

De invloedsfeer van de sloop van de gebouwen en nieuwbouw van de woningen wordt als lokaal beschouwd. Dat wil zeggen dat er geen negatief effect van de sloop merkbaar is buiten het plangebied. Mogelijk zijn tijdens sloop- en bouwfase geluid, trilling of stof merkbaar buiten het plangebied. Deze effecten zijn incidenteel en kortdurend en hebben geen negatieve invloed op beschermde soorten of natuurgebied in de omgeving.

### **3.4 Vaststellen van het onderzoeksgebied**

Vanwege de lokale invloedsfeer wordt het onderzoeksgebied gelijk gesteld aan het plangebied. De voorgenomen activiteit heeft geen negatief effect buiten het plangebied.

## **4. Gebiedsbescherming**

### **4.1 Algemeen**

In dit hoofdstuk wordt ingegaan op het mogelijke effect van de voorgenomen activiteit op beschermd natuurgebied en het Natuurnetwerk Nederland (voorheen EHS genoemd).

### **4.2 Natura 2000-gebied en Beschermd Natuurmonument-gebied**

De bescherming van Natura 2000-gebied en Beschermd Natuurmonument-gebied wordt geregeld via de Natuurbeschermingswet. Provincies vormen het bevoegd gezag voor de duurzame veiligstelling van deze gebieden in hun provincie. Voor activiteiten die leiden tot aantasting van de duurzame instandhouding van deze gebieden dient een natuurbeschermingswetvergunning aangevraagd te worden.

*Ligging t.o.v. beschermd natuurgebied*

Het plangebied ligt niet in, of direct naast een Natura 2000-gebied. Op circa 3,2 kilometer ten oosten van het plangebied ligt het Natura2000-gebied Buurserzand en Haaksbergerveen. Op onderstaande afbeelding wordt de ligging van dit Natura 2000-gebied weergegeven.



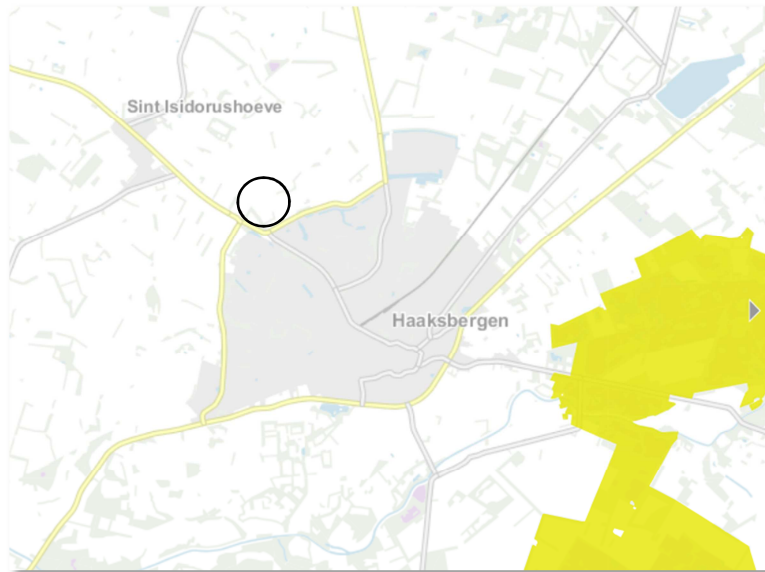

*Ligging van Natura 2000-gebied nabij het plangebied. Het plangebied wordt met de cirkel aangeduid.*

#### *Effectbeoordeling*

De invloedssfeer van de voorgenomen activiteit is lokaal en het plangebied ligt niet in- of direct naast Natura2000-gebied. De voorgenomen activiteit heeft geen negatief effect op Natura2000-gebied.

#### *Conclusie*

De voorgenomen activiteit heeft geen negatief effect op de instandhoudingsdoelen van Natura2000-gebied. Er hoeft geen nader onderzoek uitgevoerd te worden en er hoeft geen natuurbeschermingswetvergunning aangevraagd te worden.

### **4.3 EHS/Natuurnetwerk Nederland en waardevolle wateren**

Provincies zijn verantwoordelijk voor de veiligstelling en ontwikkeling van het Natuurnetwerk Nederland (verder NN genoemd). De beoordeling of de voorgenomen activiteit past in het NN dient met name uitgevoerd te worden in de afweging van een 'goede ruimtelijke ordening' als onderdeel van de ruimtelijke onderbouwing. De aanwezigheid van beschermde planten en dieren is daarbij niet van belang.

Het ruimtelijk beleid voor het NN is gericht op „behoud, herstel en ontwikkeling van de wezenlijke kenmerken en waarden“ van de EHS waarbij we tevens zoveel mogelijk rekening houden met de andere belangen die in het gebied aanwezig zijn. De kernkwaliteiten binnen het NN zijn natuurkwaliteit, landschappelijke kwaliteiten en beleving van rust. Voor ontwikkelingen die niet passen binnen de doelstelling van het NN is geen ruimte, tenzij er sprake is van een zwaarwegend maatschappelijk belang waar niet op een andere manier aan kan worden voldaan. Daarbij hanteren we de zogenaamde NN-spelregels: herbegrenzing van het NN, saldering van negatieve effecten en toepassing van het compensatiebeginsel. Het „nee, tenzij“-principe en de overige spelregels hebben wij opgenomen in de provinciale Omgevingsverordening. Er is door toepassing van de spelregels ruimte voor het aanpassen van de begrenzing als daarmee de doelen op een betere manier kunnen worden bereikt.

#### *Ligging t.o.v. het NN*

Het plangebied ligt niet in of directe naast gronden die tot het NN of waardevolle watergang behoren. Gronden die tot het NN behoren liggen op minimaal 2,8 kilometer afstand van het plangebied. Op onderstaande kaart wordt de ligging van het NN nabij het plangebied weergegeven.

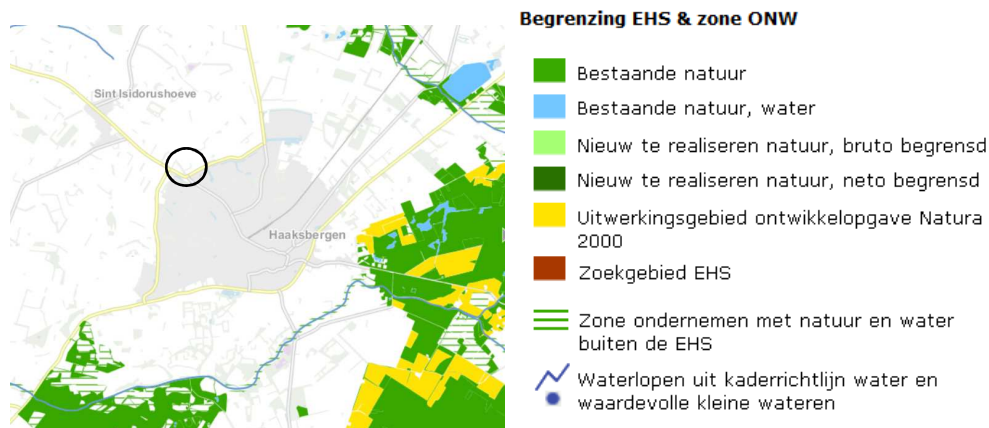

Ligging van het NN en waardevolle wateren nabij het plangebied. Het plangebied wordt met de cirkel aangeduid. Bron: Provincie Overijssel.

#### Effectbeoordeling

De invloedssfeer van de voorgenomen activiteit is lokaal waardoor de voorgenomen activiteit geen negatief effect op de kernkwaliteiten en omgevingscondities van het NN heeft.

#### Conclusie

Het plangebied ligt buiten het Natuurnetwerk Nederland en waardevol water. Vanwege de lokale invloedssfeer heeft de voorgenomen activiteit geen negatief effect op deze gebieden. Er hoeft geen nader onderzoek uitgevoerd te worden en er hoeft geen ontheffing aangevraagd te worden.

#### 4.4 Slotconclusie

Het plangebied ligt niet in, of direct naast gronden die tot het Natuurnetwerk Nederland, waardevol water of Natura2000-gebied behoren. Omdat de invloedssfeer van de voorgenomen activiteit lokaal is, heeft deze geen negatief effect op gronden er buiten. Door uitvoering van de voorgenomen activiteit neemt de oppervlakte niet af en wordt de kwaliteit van deze gebieden niet aangetast. Er is geen nader onderzoek vereist in het kader van gebiedsbescherming.

## 5. Soortenbescherming; het onderzoek

### 5.1 Methode

In het kader van het natuurwaardenonderzoek is het onderzoeksgebied op 16 juni 2016 onderzocht op het voorkomen van beschermde planten en dieren en de potentiële aanwezigheid van deze soorten (geschiktheid van het gebied voor de desbetreffende soorten). Er zijn verder geen andere aanvullende onderzoeken uitgevoerd m.b.t. vogels, vleermuizen, amfibieën, reptielen, vissen, dagvlinders, libellen en kevers. De inventarisatie is te voet in het terrein uitgevoerd onder gunstige weersomstandigheden (onbewolkt, temperatuur 16 °C en een zwak zuidwestenwind).

Bij het bepalen van de mogelijke aantasting van beschermde soorten is gebruik gemaakt van de volgende onderdelen:

- Veldbezoek op 16 juni (ochtend)
- Aanvullend bronnenonderzoek (o.a. waarneming.nl, telmee.nl, internet);

Specifieke relevante literatuurbronnen zijn o.a.

- Digitale atlas van amfibieën en reptielen (RAVON 2015)
- Atlas van de zoogdieren van Overijssel (Douma 2011)

### Flora en vegetatie

Het onderzoeksgebied is visueel onderzocht op het voorkomen van beschermde planten. De onderzoeksperiode is geschikt voor floristisch onderzoek. Op basis van standplaatsfactoren en abiotische parameters kan een goede inschatting gemaakt worden wat de potentie van het onderzoeksgebied is en of de uitgevoerde inventarisatie voldoet aan de gestelde eisen.

### Vogels

Het gebied is visueel onderzocht op het voorkomen van broedvogels, specifiek de mogelijkheid dat er zich nesten, potentiële nestlocaties, beschermde vaste rust en -verblijfplaatsen in het onderzoeksgebied bevinden. De onderzoeksperiode is geschikt om alle in Nederland voorkomende broedvogels vast te stellen. Op basis van een beoordeling van de biotoop kan een goede inschatting gemaakt worden van de potentieel aanwezige soorten in het onderzoeksgebied.

### Zoogdieren

Het onderzoeksgebied is visueel onderzocht op het voorkomen van beschermde zoogdieren. De onderzoeksperiode is geschikt voor onderzoek naar grondgebonden zoogdieren en vleermuizen. Er is gekeken naar graaf, vaat-, krabsporen, uitwerpselen, prooiresten, pootafdrukken, haren en holen. Op basis van landschappelijke kenmerken van het onderzoeksgebied kan een goede inschatting gemaakt worden van de potentiële functie van het onderzoeksgebied voor vleermuizen en of de uitgevoerde inventarisatie voldoet aan de gestelde eisen voor onderzoek naar deze soorten.

### Amfibieën & reptielen

Het onderzoeksgebied is visueel onderzocht op het voorkomen van amfibieën en reptielen. De onderzoeksperiode is geschikt voor onderzoek naar amfibieën en reptielen. Op basis van landschappelijke kenmerken kan goed beoordeeld worden wat de potentie van het onderzoeksgebied is voor beschermde soorten en of de uitgevoerde inventarisatie voldoet aan de gestelde eisen voor onderzoek naar deze soorten.

### Dagvlinders

Het onderzoeksgebied is niet onderzocht op het voorkomen van dagvlinders omdat potentieel geschikt functioneel leefgebied voor beschermde dagvlindersoorten ontbreekt en het plangebied geïsoleerd en op enige afstand van bekende vlieggebieden van beschermde soorten ligt.

### **Libellen**

Het onderzoeksgebied is niet onderzocht op het voorkomen van libellen omdat potentieel geschikt functioneel leefgebied voor beschermde libellensoorten ontbreekt.

### **Kevers en mieren**

Het onderzoeksgebied niet onderzocht op het voorkomen van beschermde kever- en mierensoorten omdat potentieel geschikt functioneel leefgebied voor beschermde kevers en mieren ontbreekt.

### **Vissen en kreeftachtige**

Het onderzoeksgebied is niet onderzocht op het voorkomen van beschermde vissensoorten en kreeftachtige omdat potentieel geschikt functioneel leefgebied voor beschermde vissensoorten en kreeftachtigen ontbreekt.

## **5.2 Verwachting**

Op basis van bronnenonderzoek, landschappelijke karakteristieken, beheer, omvang en gebruik van het onderzoeksgebied, dan komen de volgende soortgroepen mogelijk in het gebied voor:

- Vogels
- Vleermuizen
- Grondgebonden zoogdieren
- Amfibieën

## **5.3 Resultaten**

In deze paragraaf worden de resultaten van het veldbezoek gepresenteerd. Alleen soorten die vastgesteld of potentieel in het plangebied aanwezig zijn worden in deze paragraaf besproken.

### **Broedvogels**

Er zijn tijdens het veldbezoek verschillende broedvogelsoorten waargenomen in het plangebied waaronder merel, tjiftjaf, vink, witte kwikstaart, koolmees en zwartkop. Deze soorten nestelen mogelijk in de bebouwing en de opgaande beplanting. Er zijn op het erf geen huismussen waargenomen.

### **Vleermuizen**

#### *Verblijfplaats*

Vleermuizen kunnen verblijfplaatsen bezetten in gebouwen, bouwwerken en natuurlijke holtes in bomen. Er zijn tijdens het veldbezoek geen vleermuizen waargenomen en er zijn geen aanwijzingen gevonden die op de aanwezigheid van een verblijfplaats van vleermuizen in het plangebied duiden.

De bebouwing wordt op basis van bouwstijl, voormalig gebruik, staat van onderhoud en/of ouderdom van de bebouwing, als een ongeschikte verblijfplaats voor vleermuizen beoordeeld en holenbomen ontbreken in het plangebied. Van de oude woning zijn de dakpannen verwijderd en daardoor is het gebouw niet wind en/of waterdicht wat het gebouw tot een ongeschikte verblijfplaats van vleermuizen maakt. Dat geldt ook deels voor de oude schoppe. Potentiële verblijfplaatsen zoals holle ruimtes achter (houten) gevelbetimmeringen, dakpannen, nokpannen, gevelpannen en loodslabben zijn in het plangebied niet waargenomen. De schuur met het golfplaten dak heeft weliswaar een wind- en waterdicht dak, maar er zijn geen potentiële invliegopeningen gevonden. Ervaring heeft daarnaast geleerd dat vleermuizen doorgaans geen verblijfplaats bezetten in de spouw van varkensstallen.

#### *Foeragegebied*

Vleermuizen benutten randen en kronen van opgaande loofbomen, open water, oevers, heideterreinen, bebouwde omgeving en (vochtige) hooilanden als foeragegebied. De buitenruimte van het plangebied, specifiek de opgaande beplanting en de rand van de eikenbomen ten noorden van het plangebied, wordt zeer waarschijnlijk benut als foeragegebied door sommige vleermuissoorten als gewone dwergvleermuis, gewone grootoorvleermuis en laatvlieger. Gelet op de inrichting, het gevoerde beheer en de kleine oppervlakte, heeft het plangebied een beperkte betekenis als foeragegebied.

Het onderzoeksgebied vormt geen verbindende schakel in een lijnvormig landschapselement. Hierdoor vormt het geen essentieel onderdeel van een vliegroute voor vleermuizen.

#### **Grondgebonden zoogdieren**

Er zijn tijdens het veldbezoek geen beschermde grondgebonden zoogdieren waargenomen, maar het plangebied behoort mogelijk tot het functionele leefgebied van sommige (vrij) algemene- en weinig kritische soorten als egel, konijn, haas, bunzing, steenmarter, veldmuis en bosmuis. Deze soorten gebruiken het plangebied als foerageergebied terwijl de veldmuis mogelijk ook vaste rust- en voortplantingslocaties in het onderzoeksgebied bezet.

#### **Amfibieën**

Er zijn in het onderzoeksgebied geen amfibieën waargenomen, maar het is aannemelijk dat de buitenruimte van het plangebied tot het functionele leefgebied van sommige algemene- en weinig kritische amfibieënsoorten als meerkikker, gewone pad, bruine kikker en kleine watersalamander behoren. Mogelijk benutten deze soorten het plangebied als foerageergebied, maar ze bezetten er geen winter- of voortplantingslocaties. Vanwege de afstand van het plangebied tot geschikte voortplantingswateren, behoort het plangebied vermoedelijk tot het functionele leefgebied van slechts één of enkele exemplaren.

#### **Overige soorten**

Er zijn geen andere beschermde soorten aangetroffen. Het gevoerde beheer en de inrichting maken het plangebied tot een ongeschikt functioneel leefgebied voor deze soorten.

### **5.4 Toetsingskader**

Voor het verstoren van soorten van tabel 1 is geldt een algemene vrijstelling indien er sprake is van een ruimtelijke ontwikkeling en/of bestendig beheer. Voor verstoren van soorten uit tabel 2 van de Ff-wet geldt ook een vrijstelling, mits er gewerkt wordt volgens een goedgekeurde gedragscode. Wel dient rekening gehouden te worden met jaar rond beschermde nesten en leefgebieden, evenals met bezette vogelnesten. Soorten uit tabel 3 zijn beschermd. Voor het uitvoeren van werkzaamheden die leiden tot verstoring of het doden van soorten is een ontheffing noodzakelijk. Dit is ook noodzakelijk voor het uitvoeren van werkzaamheden die leiden tot verstoring of het doden van soorten, wanneer er niet gewerkt wordt volgens een goedgekeurde gedragscode.

Voorgenomen activiteit wordt gezien als 'ruimtelijke ontwikkeling'. Voor het verstoren van soorten van tabel 1 geldt een algemene vrijstelling. Deze vrijstelling geldt ook voor soorten van tabel 2 van de Ff-wet, mits er gewerkt wordt volgens een goedgekeurde gedragscode. Een gedragscode geeft aan hoe bedrijven zorgvuldig met beschermde dier- en plantensoorten op bouwplaatsen kunnen omgaan. Voor het verstoren van soorten uit tabel 3, evenals het verstoren van bezette vogelnesten en jaar rond beschermde vogelnesten dient een ontheffing aangevraagd te worden.

### **5.5 Wettelijke consequenties van de beoogde ingreep**

#### **(Broed)vogels**

Van de in het plangebied nestelende soorten zijn uitsluitend de bezette nesten beschermd zijn, niet de oude nesten of de nestplaats. Voor het verstoren/vernielen van bezette nesten (eieren) en het verwonden/doden van vogels kan geen ontheffing van de verbodsbepalingen van de Ff-wet verkregen worden omdat de voorgenomen activiteit niet als een in de wet genoemd wettelijk belang wordt beschouwd. Werkzaamheden die leiden tot het verstoren/vernielen van vogelnesten, zoals het slopen van bebouwing en het rooien van beplanting, dienen buiten de voortplantingsperiode van vogels uitgevoerd te worden. De meest geschikte periode om deze werkzaamheden uit te voeren is september-februari. Nader onderzoek is niet nodig.

## Vleermuizen

### *M.b.t. verblijfplaatsen*

Vleermuizen bezetten waarschijnlijk geen vaste verblijfplaats in het onderzoeksgebied en de voorgenomen activiteit heeft geen negatief effect op mogelijk aanwezige verblijfplaatsen buiten het onderzoeksgebied. De voorgenomen activiteit heeft geen wettelijke consequentie voor dit aspect van het functionele leefgebied van vleermuizen. Nader onderzoek of het aanvragen van een ontheffing is niet nodig.

### *M.b.t. foerageergebied*

Het onderzoeksgebied is van weinig belang als foerageergebied voor vleermuizen en deze functie wordt door de voorgenomen activiteit niet aangetast. De voorgenomen activiteit heeft geen wettelijke consequentie voor dit aspect van het functionele leefgebied van vleermuizen. Nader onderzoek of het aanvragen van een ontheffing is niet nodig.

### *M.b.t vliegroute*

Het onderzoeksgebied maakt geen onderdeel uit van een vliegroute van vleermuizen. De voorgenomen activiteit heeft geen wettelijke consequentie voor dit aspect van het functionele leefgebied van vleermuizen. Nader onderzoek of het aanvragen van een ontheffing is niet nodig.

## Grondgebonden zoogdieren

Door uitvoering van de voorgenomen activiteit worden mogelijk veldmuizen verstoord, verwond en/of gedood. Deze soort staat vermeld in tabel 1 van de Ff-wet en voor deze soort geldt een algemene vrijstelling van de verbodsbepalingen 'verstoren-doden-verwonden' als gevolg van handelingen die in het kader van een ruimtelijke ontwikkeling worden uitgevoerd. De overige soorten bezetten geen vaste rust- of voortplantingswateren en worden door de voorgenomen activiteit niet verstoord, verwond of gedood. De voorgenomen activiteit heeft geen wettelijke consequentie voor beschermde soorten. Nader onderzoek of het aanvragen van een ontheffing is niet nodig.

## Amfibieën

Amfibieën bezetten geen vaste verblijfplaats in het onderzoeksgebied en de in het gebied voorkomende soorten staan vermeld in tabel 1 van de FF-wet. Voor deze soorten geldt een algemene vrijstelling voor het verstoren, doden en/of verwonden als gevolg van handelingen die in het kader van een ruimtelijke ontwikkeling worden uitgevoerd. Gelet op de functie van het plangebied voor amfibieën hoeven er geen nadere maatregelen genomen te worden in het kader van de algemene zorgplicht. De voorgenomen activiteit heeft geen wettelijke consequentie. Nader onderzoek of het aanvragen van een ontheffing is niet nodig.

## Overige soorten

Het plangebied behoort niet tot een essentieel deel van functioneel leefgebied van andere beschermde soorten. De voorgenomen activiteit heeft geen negatief effect op deze overige beschermde soorten. Nader onderzoek of het aanvragen van een ontheffing is niet noodzakelijk.

Soortgroep	Soorten planlocatie	Verbodsbepalingen*	aandachtspunt
Zoogdieren; grondgebonden soorten	div. soorten tabel 1, steenmarter tabel 2. Geen soorten tabel	Niet van toepassing	geen
Broedvogels tijdens broedseizoen (1)	Diverse soorten	<i>Artikel 9: Verbod: opsporen, vangen, bemachtigen, doden, verwonden van beschermde dieren</i>	Gebouwen slopen en beplanting rooien buiten de voortplantingsperiode van vogels

		<i>Artikel 12: Verbod: zoeken, rapen, beschadigen, vernielen of uit nesten nemen van eieren</i>	
Broedvogels, beschermde vaste nestplaatsen	Niet aanwezig	Niet van toepassing	geen
Vleermuizen; functionaliteit van het leefgebied (foerageergebied + vliegroutes)	Onbekend; mogelijk diverse soorten	Niet van toepassing	geen
Vleermuizen; vaste verblijfplaatsen	Niet aanwezig	Niet van toepassing	geen
Amfibieën	Geen soorten tabel 2-3	Niet van toepassing	geen
Overige soorten	Niet aanwezig	Niet van toepassing	geen

(1) Het broedseizoen verschilt per soort. Indien werkzaamheden worden uitgevoerd in de periode september-februari is de kans op verstoring van vogelnesten minimaal.

\* *Toelichting verbodsbepalingen tabel:*

*Artikel 2: Zorgplicht en Zorgvuldig handelen ten aanzien van alle plant- en diersoorten, al dan niet beschermd*

*Artikel 8: Verbod: plukken, uitsteken, vernielen, beschadigen of verwijderen van beschermde planten*

*Artikel 9: Verbod: opsporen, vangen, bemachtigen, doden, verwonden van beschermde dieren*

*Artikel 10: Verbod: opzettelijk verontrusten van beschermde dieren*

*Artikel 11: Verbod: wegnemen, verstoren, aantasten van verblijfplaatsen en voortplantingsplaatsen*

*Artikel 12: Verbod: zoeken, rapen, beschadigen, vernielen of uit nesten nemen van eieren*

*Artikel 13: Verbod: onder zich hebben van beschermde planten, dieren, eieren of producten hiervan*

*Tabel 1. Aangetroffen of verwachte beschermde soorten (Ff-wet tabel 2 of 3) die mogelijk geschaad worden.*

## 5.6 Historische gegevens

Van de onderzoeksgebieden zijn geen historische gegevens bekend.

## 5.7 Volledigheid van het onderzoek

Het onderzoek is volledig uitgevoerd met geschikte weersomstandigheden. Het volledige onderzoeksgebied is onderzocht.

## 6. Conclusies en advies

De voorgenomen activiteit wordt gezien als 'ruimtelijke ontwikkeling'. Voor het verstoren van soorten van tabel 1 geldt een algemene vrijstelling. Deze vrijstelling geldt ook voor soorten van tabel 2 van de Ff-wet, mits er gewerkt wordt volgens een goedgekeurde gedragscode. Een gedragscode geeft aan hoe bedrijven zorgvuldig met beschermde dier- en plantensoorten op bouwplaatsen kunnen omgaan. Voor het verstoren van soorten uit tabel 3, evenals het verstoren van bezette vogelnesten en jaar rond beschermde vogelnesten dient een ontheffing aangevraagd te worden.

Het onderzoeksgebied behoort tot het functionele leefgebied van sommige vogel-, amfibieën-, vleermuis-, en grondgebonden zoogdiersoorten.

Van de in het gebied nestelende vogelsoorten zijn uitsluitend de bezette nesten beschermd, niet de oude nesten of de nestplaats. Voor het verstoren/vernielen van bezette nesten (eieren) en het verwonden/doden van vogels kan geen ontheffing van de verbodsbepalingen van de Ff-wet verkregen worden omdat de voorgenomen activiteit niet als een in de wet genoemd wettelijk belang wordt beschouwd. Werkzaamheden die leiden tot het verstoren/vernielen van vogelnesten, zoals het slopen van bebouwing en het rooien van beplanting, dienen buiten de voortplantingsperiode van vogels uitgevoerd te worden.

De in het gebied voorkomende grondgebonden zoogdier- en amfibieënsoorten staan, met uitzondering van de steenmarter (tabel 2), vermeld in tabel 1 van de Ff-wet. Voor deze soorten geldt een algemene vrijstelling voor het verstoren, doden en/of verwonden als gevolg van handelingen die in het kader van een ruimtelijke ontwikkeling worden uitgevoerd. Deze vrijstelling geldt ook voor de steenmarter, mits de werkzaamheden uitgevoerd worden volgens een goedgekeurde gedragscode.

Vleermuizen bezetten geen verblijfplaats in het plangebied, maar benutten vermoedelijk het plangebied wel als foerageergebied. Deze functie wordt door de voorgenomen activiteit niet aangetast.

Met inachtneming van de bescherming van bezette vogelnesten, heeft de voorgenomen activiteit geen wettelijke consequentie voor beschermde soorten. Er hoeft geen nader onderzoek uitgevoerd te worden en er hoeft geen ontheffing ex. Art. 75C van de Ff-wet aangevraagd te worden.

Het plangebied ligt niet in- of direct naast het Natuurnetwerk Nederland, Natura2000-gebied of waardevolle waterloop. Door uitvoering van de voorgenomen activiteit wordt het areaal en de kwaliteit van deze gebieden niet aangetast.

De Flora- en faunawet en de Natuurbeschermingswet vormen geen belemmering voor uitvoering van de voorgenomen activiteit.



## Bijlagen:

Bijlage 1. De natuurkalender

Bijlage 2. Toelichting Flora- en faunawet

Bijlage 3. fotobijlage

### Bijlage 1 Natuurkalender

	jan	feb	mrt	apr	mei	jun	jul	aug	sep	okt	nov	dec
<b>houtopstanden</b>												
afzetten / hakhoutbeheer												
dunnen												
verwijderen opslag / exoot, nazorg												
heg afzetten												
knotten												
opsnoeien / opkronen												
hoogstam wintersnoei												
hoogstam zomersnoei												
bomen met winterslaapplaats vogels												
vleermuisbomen zomerverblijf												
vleermuisbomen paarplaats												
das												
hazelmuis struweel en hakhoutbeheer												
boomkikker struweel												
<b>Grazige vegetaties</b>												
maaieren vochtig/nat grasland												
maaieren droog schraalgrasland												
<b>Wateren</b>												
poel opschonen												
boomkikker wateren												
geelbuikvuurpad kleinschalig												
geelbuikvuurpad grootschalig												
<b>Gebouwen m.b.t. vleermuizen</b>												
zomerverblijf												
winterverblijf												



Optimale periode voor werkzaamheden.



Acceptabele periode voor werkzaamheden.

De werkzaamheden verrichten onder voorwaarden zoals beschreven in protocol.



Geen werkzaamheden in deze periode.

Wanneer er wel gewerkt moet worden is een ontheffing verplicht.

## Bijlage 2

### Toelichting Flora en faunawet

#### Algemeen

De Flora- en faunawet regelt (onder andere) de bescherming van kwetsbare en bedreigde inheemse planten en diersoorten. Onder de algemene verbodsbepalingen (Artikelen 8 t/m 18) worden handelingen verboden die kunnen leiden tot het vernielen van beschermde inheemse planten op hun groeiplaats en beschermde inheemse dieren in hun natuurlijke leefomgeving. Zo is het onder meer verboden om beschermde inheemse planten te plukken, verzamelen, af te snijden, uit te steken, te vernielen, te beschadigen, te ontwortelen of op enige wijze van hun groeiplaats te verwijderen. Daarnaast is het verboden om inheemse beschermde diersoorten opzettelijk te verontrusten dan wel hun nesten, holen of andere voortplantingsplaatsen of vaste rust- of verblijfplaatsen te beschadigen, vernielen, uit te halen, weg te nemen of te verstoren.

De Ff-wet biedt onder Artikel 75 de mogelijkheid tot het verkrijgen van een ontheffing van de in de Artikelen 8 t/m 18 genoemde verbodsbepalingen. De genoemde vrijstellingen worden alleen verleend in zoverre er geen 'andere bevredigende oplossing bestaat en indien geen afbreuk wordt gedaan aan een gunstige staat van instandhouding van de soort.

Om te bepalen of ontheffing kan worden gekregen moet aan verschillende voorwaarden worden voldaan:

- Er dient inzicht te bestaan in het voorkomen van wettelijk beschermde dier- en plantensoorten in het projectgebied;
- Er dient inzicht te bestaan in de mate waarin de voorgenomen activiteiten dusdanig negatieve effecten hebben op soorten dat de 'gunstige staat van instandhouding' in het geding is.

Indien dit het geval zou zijn, dient aangegeven te worden welke mitigerende maatregelen getroffen worden om de negatieve effecten op de 'gunstige staat van instandhouding' te voorkomen. Indien de mogelijke negatieve effecten niet volledig gemitigeerd kunnen worden, dient aangegeven te worden op welke wijze de effecten gecompenseerd zullen worden.

#### Toelichting Flora- en Faunawet, Wijzigingen Artikel 75 ( AMvB)

Sinds februari 2005 is een Algemene Maatregel van Bestuur van kracht worden, waarin wijzigingen inzake art.75 zijn opgenomen. De wijzigingen in deze AMvB betekenen een zekere verruiming van ontheffing en vrijstelling: niet in alle gevallen is een ontheffingsaanvraag meer nodig.

Globaal betekent dit het volgende:

Er zijn een drietal soortenlijsten waarvoor verschillende richtlijnen zijn. Deze zijn in toenemende mate van 'zwaarte':

##### *Tabel 1: (soorten als egel, haas, bruine kikker, Zwanenbloem, Dotterbloem)*

Voor activiteiten die te kwalificeren zijn als bestendig beheer of ruimtelijke ontwikkelingen, geldt een vrijstelling voor de soorten van tabel 1. Voor deze activiteiten hoeft geen ontheffing aangevraagd te worden. Voor andere activiteiten dient wel een ontheffingsaanvraag te worden aangevraagd (lichte toets).

##### *Tabel 2: (soorten als div. orchideeën, vogels)*

Voor activiteiten die te kwalificeren zijn als bestendig beheer of ruimtelijke ontwikkelingen, geldt een vrijstelling voor de soorten van tabel 2, mits activiteiten worden uitgevoerd op basis van een door de minister van LNV goedgekeurde 'gedragscode'. Hetzelfde geldt voor alle vogelsoorten. Een gedragscode moet zelf door aanvrager worden opgesteld en worden goedgekeurd door het ministerie van LNV. Voor andere activiteiten dient wel een ontheffingsaanvraag te worden aangevraagd (uitzondering bepaalde vogelsoorten: zie 3)

*Tabel 3: (echte kritische soorten bijlage IV HR/VR)*

Dit is de zwaarste categorie, waarbij ook voor beheer de vrijstelling beperkt is. Voor andere activiteiten is ontheffing nodig, waarbij een uitgebreide toets dient te worden verricht (behalve het criterium 'geen afbreuk aan gunstige staat van instandhouding' ook 'dwingende redenen van openbaar belang', mogelijkheden van alternatieven e.d.). De procedure is vastgelegd in een stappenplan. Hierin is vermeld in welke gevallen de Ff-wet niet van toepassing is, of dat een ontheffing moet worden aangevraagd.

Naast een verbod op het doden en verwonden (Art. 9 Ff-wet) en het opzettelijk verontrusten (Art. 10 Ff-wet) van vleermuizen, is het tevens verboden om verblijf- en voortplantingsplaatsen weg te nemen, te verstoren en aan te tasten (Art. 11 Ff-wet). Belangrijke migratie- en foerageergebieden die van belang zijn voor de instandhouding van een vaste rust- of verblijfplaats van de soort op populatieniveau, vallen hier ook onder. Daarnaast vallen ook tijdelijke, seizoensgebonden, verblijfplaatsen (bijv. hollen) of standplaatsen die van belang zijn voor de gunstige staat van instandhouding van een soort op populatieniveau of per exemplaar hieronder (Min. EL&I 2011).

De verbondsbepaling genoemd in artikel 11 van de ff-wet worden enkel overtreden wanneer de door dit artikel beschermde vaste rust- en verblijfplaatsen hun specifieke functie niet meer naar behoren kunnen vervullen. De vaste rust- of verblijfplaats kan hierdoor niet meer dezelfde functie aan beschermde dier- of plantensoort bieden als voorheen

In Bijlage 1 worden de tabellen van de AMvB nader verklaard. In de brochure 'Buiten aan het werk' van het ministerie LNV is bovendien een toelichting op deze AMvB is te vinden (zie website dienst Regelingen van het Ministerie van Economische zaken, Landbouw en Innovatie).

### **Zorgplicht**

In de Flora- en faunawet is een zorgplicht opgenomen.

*Artikel 2, lid 1: Een ieder neemt voldoende zorg in acht voor de in het wild levende dieren en planten, alsmede voor hun directe leefomgeving.*

*Artikel 2, lid 2: De zorg, bedoeld in het eerste lid, houdt in ieder geval in dat een ieder die weet of redelijkerwijs kan vermoeden dat door zijn handelen of nalaten nadelige gevolgen voor flora of fauna kunnen worden veroorzaakt, verplicht is dergelijk handelen achterwege te laten voor zover zulks in redelijkheid kan worden gevegd, dan wel alle maatregelen te nemen die redelijkerwijs van hem kunnen worden gevegd teneinde die gevolgen te voorkomen of, voor zover die gevolgen niet kunnen worden voorkomen, deze zoveel mogelijk te beperken of ongedaan te maken.*

De zorgplicht geldt altijd en voor alle planten en dieren, of ze beschermd zijn of niet, en in het geval dat ze beschermd zijn ook als er ontheffing of vrijstelling is verleend. De zorgplicht betekent niet dat er geen dieren mogen worden gedood, maar wel dat dit, indien noodzakelijk, op zodanige wijze gebeurt dat het lijden zo beperkt mogelijk is.



**Bijlage 3. Fotobijlage**  
**Impressie van het onderzoeksgebied**

