

Quickscan Natuurwaardenonderzoek

Beckummerweg 35 in Sint Isidorushoeve

In het kader van de Flora- & Faunawet

Colofon

Quickscan Natuurwaardenonderzoek Beckummerweg 35 in Sint Isodorushoeve

In het kader van de Flora- & Faunawet

Uitgevoerd door: Natuurbank Overijssel

Opdrachtgever: BJZ.NU

Contactpersoon: W. Bekke

Projectnummer en versie: 929, versie 1.0		Status: definitief
Projectleider: Ing. P. Leemreise	Veldmedewerker(s): Ing. P. Leemreise	Rapportdatum: 8-11-2016
Ligging projectgebied: Beckummerweg 35 in Sint Isodorushoeve		

Correspondentieadres:

Aladnaweg 18

7122 RR Aalten

info@natuurbankoverijssel.nl



[@natuurbankOverijssel](https://twitter.com/natuurbankOverijssel)

Inhoudsopgave

Samenvatting.....	3
1 Inleiding.....	4
2 Het plangebied.....	5
2.1 Situering.....	5
2.2 Beschrijving van het plangebied.....	5
3 Voorgenomen activiteiten.....	6
3.1 Algemeen.....	6
3.2 Mogelijk effect van de voorgenomen activiteiten op beschermde soorten en/of –nesten.....	6
3.3 Vaststellen van de invloedssfeer.....	6
3.4 Vaststellen van het onderzoeksgebied.....	6
4 Soortenbescherming; het onderzoek.....	6
4.1 Methode.....	6
4.2 Verwachting.....	8
4.3 Resultaten.....	8
4.4 Toetsingskader.....	9
4.5 Wettelijke consequenties van de beoogde ingreep.....	9
4.6 Historische gegevens.....	11
4.7 Volledigheid van het onderzoek.....	11
5 Conclusies en advies.....	12

Samenvatting

Er zijn concrete plannen voor de sloop van een oude varkensstal aan de Beckummerweg 35 in Sint Isodorushoeve. Natuurbank Overijssel is gevraagd om te onderzoeken of de voorgenomen activiteiten in overeenstemming zijn met de Flora- en Faunawet. Voorliggend rapport beschrijft het onderzoeksgebied, de onderzoeksopzet, de resultaten van het onderzoek en de wettelijke consequentie.

Er is in het onderzoeksgebied gekeken naar de aanwezigheid van beschermde planten en dieren die door de uitvoering van de voorgenomen activiteiten verstoord, verwond of gedood worden en beschermde nesten, holen, rust- en voortplantingslocaties die door de uitvoering van de voorgenomen activiteiten verstoord en/of vernield worden.

De voorgenomen activiteit wordt gezien als 'ruimtelijke ontwikkeling'. Voor het verstoren, doden en verwonden van soorten van tabel 1 van de Flora- en faunawet geldt een algemene vrijstelling. Deze vrijstelling geldt ook voor soorten van tabel 2 van de Ff-wet, mits er gewerkt wordt volgens een goedgekeurde gedragscode. Een gedragscode geeft aan hoe zorgvuldig met beschermde dier- en plantensoorten omgegaan dient te worden. Voor het verstoren van soorten uit tabel 3, evenals het verstoren van bezette- en jaarrond beschermde vogelnesten dient een ontheffing aangevraagd te worden.

Het plangebied behoort vermoedelijk tot het functionele leefgebied van sommige vleermuis-, vogel-, en grondgebonden zoogdiersoorten. Vleermuizen benutten het plangebied alleen als foerageergebied; zij bezetten er geen rust- of voortplantingslocaties. De voorgenomen activiteit heeft geen wettelijke consequenties in verband met vleermuizen.

Alle in het gebied voorkomende grondgebonden zoogdiersoorten die een vaste rust- of voortplantingslocatie in het plangebied bezetten, staan vermeld in tabel 1 van de Ff-wet. Voor deze soorten geldt een vrijstelling van de verbodsbepalingen 'verstoren, doden en verwonden' als gevolg van handelingen die in het kader van een ruimtelijke ontwikkeling worden uitgevoerd.

Mogelijk nestelen er ieder voortplantingsseizoen vogels in het plangebied. Van deze soorten zijn uitsluitend de bezette nesten beschermd, niet de oude nesten of de nestplaats. Werkzaamheden die leiden tot het verstoren/vernielen van vogelnesten, zoals het slopen van het gebouw, dienen buiten de voortplantingsperiode van vogels uitgevoerd te worden. Een broedvogelinspectie kan uitsluitsel geven of vogels nestelen in/aan de te slopen gebouwen.

Conclusie

Met inachtneming van bezette vogelnesten, heeft de voorgenomen activiteit geen wettelijke consequenties in het kader van de Flora- en faunawet. Er is geen nader onderzoek nodig en er hoeft geen ontheffing van de verbodsbepalingen van de Ff-wet aangevraagd te worden. De Flora- en Faunawet vormt geen belemmering voor uitvoering van de voorgenomen activiteit.

1 Inleiding

Er zijn concrete plannen voor de sloop van een oude varkensstal aan de Beckummerweg 35 in Sint Isodorushoeve. Natuurbank Overijssel is gevraagd om te onderzoeken of de voorgenomen activiteiten in overeenstemming zijn met de Flora- en Faunawet. Voorliggend rapport beschrijft het onderzoeksgebied, de onderzoeksopzet, de resultaten van het onderzoek en de wettelijke consequentie.

Er is in het onderzoeksgebied gekeken naar de aanwezigheid van beschermde planten en dieren die door de uitvoering van de voorgenomen activiteiten verstoord, verwond of gedood worden en beschermde nesten, holen, rust- en voortplantingslocaties die door de uitvoering van de voorgenomen activiteiten verstoord en/of vernield worden.

Toepasbaarheid

De resultaten van het onderzoek zijn toepasbaar op twee verschillende momenten. Ten eerste wordt de beoordeling van de wettelijke consequentie van de voorgenomen activiteit in het kader van de Ff-wet gebruikt bij het beoordelen van de vraag of er sprake is van een goede ruimtelijke ordening. Deze vraag dient zich aan in het proces van de Ruimtelijke Ordening, zoals bij het wijzigen van een bestemmingsplan. Ten tweede wordt aangegeven in deze rapportage op welke wijze de voorgenomen activiteit in overeenstemming met de Ff-wet uitgevoerd kan worden. Indien aan de orde, wordt aangegeven in welke periode van het jaar bepaalde werkzaamheden niet uitgevoerd mogen worden en of aanvullende maatregelen of een ontheffing van de verbodsbepalingen van de Ff-wet vereist is.

2 Het plangebied

2.1 Situering

Het plangebied ligt aan de Beckummerweg 35 in Sint Isidorushoeve, gemeente Haaksbergen. Op onderstaande kaart wordt de globale ligging van het plangebied weergegeven met cirkel.

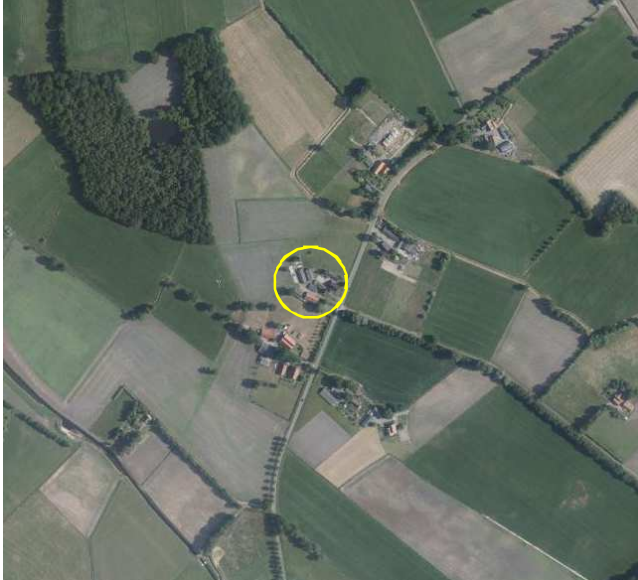

Globale ligging van het plangebied. De ligging van het plangebied wordt met de cirkel aangeduid. (bron: PDOK).

2.2 Beschrijving van het plangebied

Het plangebied bestaat volledig uit bebouwing. In het plangebied staat een oude varkensstal. Deze is gebouwd van bakstenen en is gedekt met golfplaten. Het gebouw heeft een geventileerde holle spouw en dakisolatie in de vorm van hardschuimen isolatiepanelen. De schuur stond tijdens het veldbezoek op instorten. De westgevel helt ver uit naar buiten. Op onderstaande afbeelding wordt het plangebied in detail weergegeven.

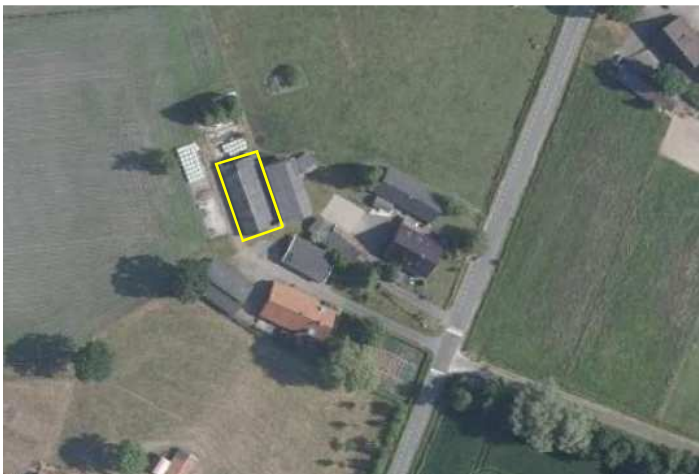

Detailopname van het plangebied (Bron: PDOK)

3 Voorgenomen activiteiten

3.1 Algemeen

De voorgenomen activiteit bestaat uit het slopen van de oude stal.

De volgende activiteiten worden getoetst op relevantie t.a.v. de Flora- en faunawet:

- Slopen stal

3.2 Mogelijk effect van de voorgenomen activiteiten op beschermde soorten en/of –nesten

De voorgenomen activiteit heeft mogelijk een negatieve invloed op beschermde soorten. We onderscheiden de volgende negatieve invloeden:

Mogelijke tijdelijke invloeden:

- Geluid, stof en trillingen tijdens de sloopfase

Mogelijke permanente invloeden:

- Mogelijk afname/verdwijnen van beschermde vaste rust- of verblijfplaatsen en/of jaar rond beschermde nesten;
- Vernielen/verdwijnen van beschermde soorten;
- Aantasting van de kwaliteit van het leefgebied van beschermde soorten;
- Aantasting van de kwaliteit van beschermde natuurgebieden.

3.3 Vaststellen van de invloedssfeer

Naast een tijdelijk effect in het onderzoeksgebied, kan het voorkomen dat een voorgenomen activiteit een negatief effect heeft op beschermde soorten of beschermd natuurgebied buiten het onderzoeksgebied. Dit noemen we de invloedssfeer. De omvang van de invloedssfeer wordt bepaald door de aard en omvang van de tijdelijke en/of permanente nieuwe situatie. Het effect van voorgenomen activiteit op een beschermde soort verschilt per soort en/of soortgroep.

Beoordeling van de invloedssfeer van de voorgenomen activiteit:

De invloedssfeer van de voorgenomen activiteit is lokaal en heeft geen negatief effect op beschermd natuurgebied of beschermde soorten buiten het plangebied. Mogelijk zijn tijdens de sloop- en bouwphase geluid, stof en trillingen waarneembaar buiten het plangebied. Deze effecten zijn incidenteel en kortstondig en zullen niet leiden tot verstoring van beschermde faunasoorten.

3.4 Vaststellen van het onderzoeksgebied

Vanwege de lokale invloedssfeer wordt het onderzoeksgebied gelijk gesteld aan het plangebied.

4 Soortenbescherming; het onderzoek

4.1 Methode

In het kader van het natuurwaardenonderzoek is het onderzoeksgebied op 2 november 2016 tijdens de daglichtperiode (vroegere middag) bezocht. Het terrein is te voet onderzocht op de aanwezigheid en potentiële aanwezigheid van beschermde flora- en faunawaarden. Het gebied is visueel en auditief onderzocht waarbij is gekeken naar krab-, knaagsporen, pootafdrukken, vettige randen bij openingen, prooiresten, nesten, hopen, uitwerpselen en braakballen.

Bij het bepalen van de mogelijke aantasting van beschermde soorten is gebruik gemaakt van de volgende bronnen:

- Veldbezoek door ervaren ecooloog¹
- Aanvullend bronnenonderzoek (o.a. waarneming.nl, telmee.nl, internet);

Specifieke relevante literatuurbronnen zijn o.a.

- Digitale atlas van amfibieën en reptielen (RAVON 2015)
- De zoogdieren van Overijssel (Douma 2011)

Flora en vegetatie

Het onderzoeksgebied is visueel onderzocht op het voorkomen van beschermde planten. De onderzoeksperiode is geschikt voor floristisch onderzoek al zijn voorjaarsbloeiers soms lastig te vinden begin november. Op basis van standplaatsfactoren en abiotische parameters kan een goede inschatting gemaakt worden van de potentie van het onderzoeksgebied en of de uitgevoerde inventarisatie voldoet aan de gestelde eisen.

Vogels

Het gebied is visueel en auditief onderzocht op het voorkomen van broedvogels. De onderzoeksperiode is niet geschikt om alle in Nederland voorkomende broedvogelsoorten vast te stellen, omdat begin november weinig tot geen territoriumindicerend gedrag vertonen en de meeste zomergasten vertrokken zijn op weg naar hun winterverblijfplaatsen. Op basis van een beoordeling van de landschapsecologische kenmerken kan een goede inschatting gemaakt worden welke vogels mogelijk in het plangebied nestelen.

Grondgebonden zoogdieren en vleermuizen

Het onderzoeksgebied is visueel onderzocht op het voorkomen van beschermde grondgebonden zoogdieren en vleermuizen. De onderzoeksperiode is geschikt voor onderzoek naar grondgebonden zoogdieren, maar matig geschikt voor onderzoek naar vleermuizen. Begin november hebben de meeste vleermuissoorten hun winterverblijfplaats opgezocht. Deze liggen, afhankelijk van de soort in de omgeving of >100 km verderop. Tijdens 'warme' avonden (met temperatuur + 10°C) kunnen gewone dwergvleermuizen nog wel actief zijn, zelfs in december-februari. De gewone dwergvleermuis is de meest algemene- en meest wijd verspreide soort in ons land.

Er is onder andere gekeken naar graaf, vaat-, krabsporen, uitwerpselen, prooiresten, pootafdrukken, haren en holen van grondgebonden zoogdieren. Op basis van landschappelijke kenmerken (agrarisch erf) van het onderzoeksgebied kan een goede inschatting gemaakt worden van de potentiële functie van het onderzoeksgebied voor grondgebonden zoogdieren. Een visuele inspectie van gebouwen kan in sommige gevallen een betrouwbare beoordeling vormen van de mogelijke functie van bebouwing voor vleermuizen.

Amfibieën en reptielen

De onderzoeksperiode is ongeschikt voor onderzoek naar amfibieën en reptielen. Deze soorten hebben eind oktober hun winterverblijfplaats betrokken. Op basis van landschappelijke kenmerken (agrarisch erf) kan beoordeeld worden wat de potentie van het onderzoeksgebied is voor beschermde amfibieën- en reptielensoorten en of de uitgevoerde inventarisatie voldoet aan de gestelde eisen voor onderzoek naar deze soorten.

Dagvlinders

Het onderzoeksgebied is niet onderzocht op het voorkomen van beschermde dagvlinders omdat potentieel geschikt functioneel leefgebied voor beschermde dagvlindersoorten ontbreekt en het plangebied geïsoleerd en op enige afstand van bekende vlieggebieden van beschermde soorten ligt.

¹ Het onderzoek is uitgevoerd door Ing. P.E.B. Leemreide. Hij heeft ruim 30 jaar ervaring als veldbioloog. Eerst specifiek op het gebied van vogelstudie, later meer integraal met een tweede specialisatie op het gebied van grondgebonden kleine zoogdieren en vleermuizen. Hij voert jaarlijks 120-140 quickscan natuurwaardenonderzoeken uit, verspreid over heel Nederland.

Libellen

Het onderzoeksgebied is niet onderzocht op het voorkomen van libellen omdat potentieel geschikt functioneel leefgebied voor beschermde libellensoorten ontbreekt.

Kevers en mieren

Het onderzoeksgebied is niet onderzocht op het voorkomen van beschermde kever- en mierensoorten omdat functioneel leefgebied voor beschermde kevers en mieren ontbreekt.

Vissen en kreeftachtige

Het onderzoeksgebied is niet specifiek onderzocht op het voorkomen van beschermde vissensoorten m.b.v. een schepnet. Op basis van landschappelijke kenmerken kan het plangebied wel beoordeeld worden op de mogelijke aanwezigheid van beschermde vissoorten.

4.2 Verwachting

Op basis van bronnenonderzoek, landschappelijke karakteristieken, beheer, omvang en gebruik van het onderzoeksgebied is het aannemelijk dat onderstaande soortgroepen in het gebied voorkomen:

- Vogels
- Grondgebonden zoogdieren
- Vleermuizen

4.3 Resultaten

In deze paragraaf worden de resultaten van het veldbezoek gepresenteerd. Alleen soorten die vastgesteld zijn of waarvan het plangebied een essentieel onderdeel van het functionele leefgebied vormt, worden in deze paragraaf besproken.

Vogels

Er zijn geen directe aanwijzingen of bewijzen gevonden dat vogels in het plangebied nestelen, maar mogelijk benutten soorten als witte kwikstaart, merel en/of winterkoning de bebouwing om in te nestelen. Deze soorten bezetten mogelijk een nestplaats onder de golfplaten en/of in gaten en nissen in de buitengevel. Er zijn tijdens het veldbezoek geen huismussen in en rond het plangebied waargenomen. De te slopen schuur wordt als een ongeschikte nestplaats voor huismussen beschouwd.

Grondgebonden zoogdieren

Er zijn tijdens het veldbezoek geen grondgebonden zoogdieren waargenomen en er zijn geen aanwijzingen gevonden dat het plangebied tot het functionele leefgebied van grondgebonden zoogdiersoorten behoort. Mogelijk benutten soorten als bruine rat, huisspitsmuis of steenmarter de schuur als foerageergebied en mogelijk bezetten bruine rat en huisspitsmuis een voortplantingslocatie in het isolatiemateriaal van het dak. Er zijn geen sporen gevonden die erop wijzen dat steenmarters een rust- en/of voortplantingslocatie in de schuur bezetten.

Vleermuizen

Verblijfplaatsen

Verschillende vleermuizen bezetten bij voorkeur verblijfplaatsen in gebouwen, zoals gewone dwergvleermuis en laatvlieger. Vleermuizen kunnen een verblijfplaats bezetten in de (holle) spouw, achter gevelbetimmeringen, windveren, daklijsten en vensterluiken. Soms bezetten vleermuizen ook een verblijfplaats op geïsoleerde zolders of in gaten en kieren van oude gebinten.

Er zijn in het plangebied geen vleermuizen waargenomen en er zijn geen aanwijzingen gevonden dat vleermuizen een vaste verblijfplaats in het plangebied bezetten. Oude bomen met natuurlijke hopen ontbreken en het te slopen gebouw wordt als een ongeschikte verblijfplaats voor vleermuizen beschouwd. Het gebouw beschikt over een holle spouw, maar deze is te sterk geventileerd om benut te worden door vleermuizen als verblijfplaats. Andere potentiële verblijfplaatsen, zoals houten

gevelbetimmeringen, windveren en vensterluiken ontbreken aan de schuur. Het dak (golfplaten met isolatie) vormt een voor vleermuizen ongeschikte verblijfplaats.

Foeragegebied

Het onderzoek is uitgevoerd buiten de actieve periode van de dag waarop vleermuizen foerageren. Mogelijk benutten sommige soorten, als gewone dwergvleermuis, gewone grootoorvleermuis en laatvlieger het plangebied incidenteel en kortstondig als foeragegebied. De beperkte oppervlakte, de inrichting en het gevoerde beheer maken het plangebied tot een weinig geschikt foeragegebied voor vleermuizen.

Vliegroutes

Het plangebied vormt geen verbindende schakel in een lijnvormig landschapselement en vormt daarom geen onderdeel van een vliegroute van vleermuizen.

Overige soorten

Er zijn geen andere beschermde soorten aangetroffen. Het gevoerde beheer en de inrichting maken het plangebied tot een ongeschikt functioneel leefgebied voor deze soorten.

4.4 Toetsingskader

Voor het doden, verwonden en verstoren van soorten van tabel 1 van de Ff-wet geldt een algemene vrijstelling indien de werkzaamheden worden uitgevoerd in het kader van een ruimtelijke ontwikkeling en/of bestendig beheer. Voor doden, verwonden en verstoren van soorten uit tabel 2 van de Ff-wet geldt deze vrijstelling ook, mits er gewerkt wordt volgens een goedgekeurde gedragscode. Wel dient rekening gehouden te worden met jaar rond beschermde nesten en -leefgebieden, evenals bezette vogelnesten. Soorten uit tabel 3 zijn beschermd. Voor het uitvoeren van werkzaamheden die leiden tot verstoren, doden of verwonden van deze soorten is een ontheffing noodzakelijk.

Voorgenomen activiteit wordt gezien als 'ruimtelijke ontwikkeling'. Voor het verstoren, verwonden en doden van soorten van tabel 1 geldt een algemene vrijstelling. Deze vrijstelling geldt ook voor soorten van tabel 2 van de Ff-wet, mits er gewerkt wordt volgens een goedgekeurde gedragscode. Een gedragscode geeft aan hoe bedrijven zorgvuldig met beschermde dier- en plantensoorten op bouwplaatsen kunnen omgaan. Voor het verstoren van soorten uit tabel 3, evenals het verstoren van bezette vogelnesten en jaar rond beschermde vogelnesten dient een ontheffing aangevraagd te worden.

De Wet Natuurbescherming wordt per 1 januari 2017 ingevoerd. Tijdens de afhandeling van de ruimtelijke procedure van dit project kan het wettelijk kader dus gewijzigd worden.

Er is overgangsrecht vastgesteld, waarbij ontheffingen die worden aangevraagd voor 1 januari 2017 afgehandeld worden onder het nu geldende juridische toetsingskader. Dat houdt in dat mogelijk maatregelen voor soorten moeten worden getroffen die nu nog wel beschermd zijn en na 1 januari niet meer.

4.5 Wettelijke consequenties van de beoogde ingreep

Vogels

Van de soorten die mogelijk in het plangebied nestelen, zijn uitsluitend de bezette nesten beschermd, niet de oude nesten of de nestplaats. Voor het verstoren/vernietigen van bezette nesten (eieren) en het verwonden/doden van vogels kan geen ontheffing van de verbodsbepalingen van de Ff-wet verkregen worden omdat de voorgenomen activiteit niet als een in de wet genoemd wettelijk belang wordt

beschouwd. Werkzaamheden die leiden tot het verstoren/vernielen van vogelnesten, zoals het slopen van het gebouw, dienen buiten de voortplantingsperiode van vogels uitgevoerd te worden.

Een broedvogelinspectie kan uitsluitel geven of er bezette nesten aanwezig zijn in/aan het te slopen gebouw. De meest geschikte periode om het gebouw te slopen is september-februari; dan nestelen er geen vogels in het gebouw.

Grondgebonden zoogdieren

Het plangebied behoort mogelijk tot het functionele leefgebied van sommige grondgebonden zoogdiersoorten. Op de steenmarter na, staan deze soorten vermeld in tabel 1 van de Ff-wet. Voor deze soorten geldt een vrijstelling van de verbodsbepalingen ‘verstoren, doden en verwonden’ als gevolg van handelingen die in het kader van een ruimtelijke ontwikkeling worden uitgevoerd. De steenmarter staat vermeld in tabel 2 van de Ff-wet. Voor deze soort geldt deze vrijstelling ook, mits de werkzaamheden worden uitgevoerd volgens een door de minister goedgekeurde gedragscode. De soorten die een vaste verblijfplaats in het plangebied bezetten staan allen vermeld in tabel 1. De voorgenomen activiteit heeft geen wettelijke consequenties in het kader van de Ff-wet voor deze soorten. Er hoeft geen nader onderzoek uitgevoerd te worden en er hoeft geen ontheffing van de verbodsbepalingen aangevraagd te worden.

Vleermuizen

Verblijfplaatsen

Vleermuizen bezetten geen verblijfplaats in het plangebied en de voorgenomen activiteit heeft geen negatief effect op aanwezige verblijfplaatsen erbuiten. De voorgenomen activiteit heeft geen wettelijke consequentie voor dit aspect van het functionele leefgebied van vleermuizen. Nader onderzoek of het aanvragen van een ontheffing is niet nodig.

Foerageergebied

Het plangebied heeft een beperkte betekenis als foerageergebied voor vleermuizen. Deze functie blijft door uitvoering van de voorgenomen activiteit behouden. Het uitvoeren van de voorgenomen activiteit heeft daarom geen wettelijke consequentie voor dit aspect van het functionele leefgebied van vleermuizen. Nader onderzoek of het aanvragen van een ontheffing is niet nodig.

Vliegroute

Het plangebied heeft geen functie als vliegroute voor vleermuizen. De voorgenomen activiteit heeft geen wettelijke consequentie voor dit aspect van het functionele leefgebied van vleermuizen. Nader onderzoek of het aanvragen van een ontheffing is niet nodig.

Overige soorten

Het plangebied behoort niet tot functioneel leefgebied van andere beschermde soorten. De voorgenomen activiteit heeft geen negatief effect op deze overige beschermde soorten. Nader onderzoek of het aanvragen van een ontheffing is niet noodzakelijk.

Soortgroep	Soorten planlocatie	Verbodsbepalingen*	aandachtspunt
Zoogdieren; grondgebonden soorten	Diverse soorten tabel 1, steenmarter (tabel 2), geen soorten tabel 3	Niet van toepassing	Geen
Vleermuizen; functionaliteit van het leefgebied (foerageergebied + vliegroutes)	Diverse soorten	Niet van toepassing	Geen
Vleermuizen; vaste verblijfplaatsen	Niet aanwezig	Niet van toepassing	Geen
Vogels; bezette nesten	Mogelijk diverse soorten	Art. 9 & 12	Gebouw slopen buiten voortplantingsperiode van vogels, of inspectie uitvoeren.

Vogels; jaarrond beschermde nesten	Niet aanwezig	Niet van toepassing	Geen
Overige soorten	Niet aanwezig	Niet van toepassing	Geen

* *Toelichting verbodsbepalingen tabel:*

Artikel 2: Zorgplicht en Zorgvuldig handelen ten aanzien van alle plant- en diersoorten, al dan niet beschermd

Artikel 8: Verbod: plukken, uitsteken, vernielen, beschadigen of verwijderen van beschermde planten

Artikel 9: Verbod: opsporen, vangen, bemachtigen, doden, verwonden van beschermde dieren

Artikel 10: Verbod: opzettelijk verontrusten van beschermde dieren

Artikel 11: Verbod: wegnemen, verstoren, aantasten van verblijfplaatsen en voortplantingsplaatsen

Artikel 12: Verbod: zoeken, rapen, beschadigen, vernielen of uit nesten nemen van eieren

Artikel 13: Verbod: onder zich hebben van beschermde planten, dieren, eieren of producten hiervan

Tabel 1. Aangetroffen of verwachte beschermde soorten (Ff-wet tabel 2 of 3) die mogelijk geschaad worden.

4.6 Historische gegevens

Van de onderzoeksgebieden zijn geen historische gegevens bekend.

4.7 Volledigheid van het onderzoek

Het onderzoek is volledig uitgevoerd met geschikte weersomstandigheden. Het volledige onderzoeksgebied is onderzocht.

5 Conclusies en advies

De voorgenomen activiteit wordt gezien als 'ruimtelijke ontwikkeling'. Voor het verstoren, doden en verwonden van soorten van tabel 1 van de Flora- en faunawet geldt een algemene vrijstelling. Deze vrijstelling geldt ook voor soorten van tabel 2 van de Ff-wet, mits er gewerkt wordt volgens een goedgekeurde gedragscode. Een gedragscode geeft aan hoe zorgvuldig met beschermde dier- en plantensoorten omgegaan dient te worden. Voor het verstoren van soorten uit tabel 3, evenals het verstoren van bezette- en jaarrond beschermde vogelnesten dient een ontheffing aangevraagd te worden.

Het plangebied behoort vermoedelijk tot het functionele leefgebied van sommige vleermuis-, vogel-, en grondgebonden zoogdiersoorten. Vleermuizen benutten het plangebied alleen als foerageergebied; zij bezetten er geen rust- of voortplantingslocaties. De voorgenomen activiteit heeft geen wettelijke consequenties in verband met vleermuizen.

Alle in het gebied voorkomende grondgebonden zoogdiersoorten die een vaste rust- of voortplantingslocatie in het plangebied bezetten, staan vermeld in tabel 1 van de Ff-wet. Voor deze soorten geldt een vrijstelling van de verbodsbepalingen 'verstoren, doden en verwonden' als gevolg van handelingen die in het kader van een ruimtelijke ontwikkeling worden uitgevoerd.

Mogelijk nestelen er ieder voortplantingsseizoen vogels in het plangebied. Van deze soorten zijn uitsluitend de bezette nesten beschermd, niet de oude nesten of de nestplaats. Werkzaamheden die leiden tot het verstoren/vernielen van vogelnesten, zoals het slopen van het gebouw, dienen buiten de voortplantingsperiode van vogels uitgevoerd te worden. Een broedvogelinspectie kan uitsluitel geven of vogels nestelen in/aan de te slopen gebouwen.

Conclusie

Met inachtneming van bezette vogelnesten, heeft de voorgenomen activiteit geen wettelijke consequenties in het kader van de Flora- en faunawet. Er is geen nader onderzoek nodig en er hoeft geen ontheffing van de verbodsbepalingen van de Ff-wet aangevraagd te worden. De Flora- en Faunawet vormt geen belemmering voor uitvoering van de voorgenomen activiteit.

- Bijlagen:
 Bijlage 1. De natuurkalender
 Bijlage 2. Toelichting Flora- en faunawet
 Bijlage 3. Fotobijlage

Bijlage 1 Natuurkalender

	jan	feb	mrt	apr	mei	jun	jul	aug	sep	okt	nov	dec
houtopstanden												
afzetten / hakhoutbeheer												
dunnen												
verwijderen opslag / exoot, nazorg												
heg afzetten												
knotten												
opsnoeien / opkronen												
hoogstam wintersnoei												
hoogstam zomersnoei												
bomen met winterslaapplaats vogels												
vleermuisbomen zomerverblijf												
vleermuisbomen paarplaats												
das												
hazelmuis struweel en hakhoutbeheer												
boomkikker struweel												
Grazige vegetaties												
maaieren vochtig/nat grasland												
maaieren droog schraalgrasland												
Wateren												
poel opschonen												
boomkikker wateren												
geelbuikvuurpad kleinschalig												
geelbuikvuurpad grootschalig												
Gebouwen m.b.t. vleermuizen												
zomerverblijf												
winterverblijf												

- Optimale periode voor werkzaamheden.
- Acceptabele periode voor werkzaamheden.
De werkzaamheden verrichten onder voorwaarden zoals beschreven in protocol.
- Geen werkzaamheden in deze periode.
Wanneer er wel gewerkt moet worden is een ontheffing verplicht.

Bijlage 2

Toelichting Flora en faunawet

Algemeen

De Flora- en faunawet regelt (onder andere) de bescherming van kwetsbare en bedreigde inheemse planten en diersoorten. Onder de algemene verbodsbepalingen (Artikelen 8 t/m 18) worden handelingen verboden die kunnen leiden tot het vernielen van beschermde inheemse planten op hun groeiplaats en beschermde inheemse dieren in hun natuurlijke leefomgeving. Zo is het onder meer verboden om beschermde inheemse planten te plukken, verzamelen, af te snijden, uit te steken, te vernielen, te beschadigen, te ontwortelen of op enige wijze van hun groeiplaats te verwijderen. Daarnaast is het verboden om inheemse beschermde diersoorten opzettelijk te verontrusten dan wel hun nesten, holen of andere voortplantingsplaatsen of vaste rust- of verblijfplaatsen te beschadigen, vernielen, uit te halen, weg te nemen of te verstoren.

De Ff-wet biedt onder Artikel 75 de mogelijkheid tot het verkrijgen van een ontheffing van de in de Artikelen 8 t/m 18 genoemde verbodsbepalingen. De genoemde vrijstellingen worden alleen verleend in zoverre er geen 'andere bevredigende oplossing bestaat en indien geen afbreuk wordt gedaan aan een gunstige staat van instandhouding van de soort.

Om te bepalen of ontheffing kan worden gekregen moet aan verschillende voorwaarden worden voldaan:

- Er dient inzicht te bestaan in het voorkomen van wettelijk beschermde dier- en plantensoorten in het projectgebied;
- Er dient inzicht te bestaan in de mate waarin de voorgenomen activiteiten dusdanig negatieve effecten hebben op soorten dat de 'gunstige staat van instandhouding' in het geding is.

Indien dit het geval zou zijn, dient aangegeven te worden welke mitigerende maatregelen getroffen worden om de negatieve effecten op de 'gunstige staat van instandhouding' te voorkomen. Indien de mogelijke negatieve effecten niet volledig gemitigeerd kunnen worden, dient aangegeven te worden op welke wijze de effecten gecompenseerd zullen worden.

Toelichting Flora- en Faunawet, Wijzigingen Artikel 75 (AMvB)

Sinds februari 2005 is een Algemene Maatregel van Bestuur van kracht worden, waarin wijzigingen inzake art. 75 zijn opgenomen. De wijzigingen in deze AMvB betekenen een zekere verruiming van ontheffing en vrijstelling: niet in alle gevallen is een ontheffingsaanvraag meer nodig.

Globaal betekent dit het volgende:

Er zijn een drietal soortenlijsten waarvoor verschillende richtlijnen zijn. Deze zijn in toenemende mate van 'zwaarte':

Tabel 1: (soorten als egel, haas, bruine kikker, Zwanenbloem, Dotterbloem)

Voor activiteiten die te kwalificeren zijn als bestendig beheer of ruimtelijke ontwikkelingen, geldt een vrijstelling voor de soorten van tabel 1. Voor deze activiteiten hoeft geen ontheffing aangevraagd te worden. Voor andere activiteiten dient wel een ontheffingsaanvraag te worden aangevraagd (lichte toets).

Tabel 2: (soorten als div. orchideeën, vogels)

Voor activiteiten die te kwalificeren zijn als bestendig beheer of ruimtelijke ontwikkelingen, geldt een vrijstelling voor de soorten van tabel 2, mits activiteiten worden uitgevoerd op basis van een door de minister van LNV goedgekeurde 'gedragscode'. Hetzelfde geldt voor alle vogelsoorten. Een gedragscode moet zelf door aanvrager worden opgesteld en worden goedgekeurd door het ministerie van LNV. Voor andere activiteiten dient wel een ontheffingsaanvraag te worden aangevraagd (uitzondering bepaalde vogelsoorten: zie 3)

Tabel 3: (echte kritische soorten bijlage IV HR/VR)

Dit is de zwaarste categorie, waarbij ook voor beheer de vrijstelling beperkt is. Voor andere activiteiten is ontheffing nodig, waarbij een uitgebreide toets dient te worden verricht (behalve het criterium 'geen afbreuk aan gunstige staat van instandhouding' ook 'dwingende redenen van openbaar belang', mogelijkheden van alternatieven e.d.). De procedure is vastgelegd in een stappenplan. Hierin is vermeld in welke gevallen de Ff-wet niet van toepassing is, of dat een ontheffing moet worden aangevraagd.

Naast een verbod op het doden en verwonden (Art. 9 Ff-wet) en het opzettelijk verontrusten (Art. 10 Ff-wet) van vleermuizen, is het tevens verboden om verblijf- en voortplantingsplaatsen weg te nemen, te verstoren en aan te tasten (Art. 11 Ff-wet). Belangrijke migratie- en foerageergebieden die van belang zijn voor de instandhouding van een vaste rust- of verblijfplaats van de soort op populatieniveau, vallen hier ook onder. Daarnaast vallen ook tijdelijke, seizoensgebonden, verblijfplaatsen (bijv. hollen) of standplaatsen die van belang zijn voor de gunstige staat van instandhouding van een soort op populatieniveau of per exemplaar hieronder (Min. EL&I 2011).

De verbodsbepaling genoemd in artikel 11 van de ff-wet worden enkel overtreden wanneer de door dit artikel beschermde vaste rust- en verblijfplaatsen hun specifieke functie niet meer naar behoren kunnen vervullen. De vaste rust- of verblijfplaats kan hierdoor niet meer dezelfde functie aan beschermde dier- of plantensoort bieden als voorheen

In Bijlage 1 worden de tabellen van de AMvB nader verklaard. In de brochure 'Buiten aan het werk' van het ministerie LNV is bovendien een toelichting op deze AMvB is te vinden (zie website dienst Regelingen van het Ministerie van Economische zaken, Landbouw en Innovatie).

Zorgplicht

In de Flora- en faunawet is een zorgplicht opgenomen.

Artikel 2, lid 1: Een ieder neemt voldoende zorg in acht voor de in het wild levende dieren en planten, alsmede voor hun directe leefomgeving.

Artikel 2, lid 2: De zorg, bedoeld in het eerste lid, houdt in ieder geval in dat een ieder die weet of redelijkerwijs kan vermoeden dat door zijn handelen of nalaten nadelige gevolgen voor flora of fauna kunnen worden veroorzaakt, verplicht is dergelijk handelen achterwege te laten voor zover zulks in redelijkheid kan worden gevegd, dan wel alle maatregelen te nemen die redelijkerwijs van hem kunnen worden gevegd teneinde die gevolgen te voorkomen of, voor zover die gevolgen niet kunnen worden voorkomen, deze zoveel mogelijk te beperken of ongedaan te maken.

De zorgplicht geldt altijd en voor alle planten en dieren, of ze beschermd zijn of niet, en in het geval dat ze beschermd zijn ook als er ontheffing of vrijstelling is verleend. De zorgplicht betekent niet dat er geen dieren mogen worden gedood, maar wel dat dit, indien noodzakelijk, op zodanige wijze gebeurt dat het lijden zo beperkt mogelijk is.

Bijlage 3. Fotobijlage

