

# Quickscan Natuurwaardenonderzoek Oldenkotsedijk (ongenummerd) in Haaksbergen

In het kader van de Flora- & Faunawet en pré-toets natuurbeschermingswet

## Colofon

Quickscan natuurwaardenonderzoek Oldenkotsedijk (ongenummerd) in Haaksbergen

In het kader van de Flora- & Faunawet en pré-toets natuurbeschermingswet

Uitgevoerd door:  
Natuurbank Overijssel

Opdrachtgever: Lycens  
Contactpersoon: dhr. R. Fieten

|  |   |                                   |
|--|---|-----------------------------------|
| Projectnummer en versie:<br>511, versie 1.1          |   | Status:<br>concept                |
| Projectleider:<br>Ing. P. Leemreise                  | Veldmedewerker(s):<br>Ing. P. Leemreise     | Rapportdatum:<br>15 augustus 2014 |
| Ligging projectgebied:<br>Oldenkotsedijk Haaksbergen | Amersfoortcoördinaten:<br>X460.219 Y460.893 |                                   |

Correspondentieadres:  
Postbus 206  
7480 AE Haaksbergen  
[info@natuurbankoverijssel.nl](mailto:info@natuurbankoverijssel.nl)



@natuurbankOverijssel

## Inhoudsopgave

|  |    |
|--|----|
| Samenvatting.....  | 3  |
| 1. Inleiding.....  | 4  |
| 2. Het onderzoeksgebied.....   | 5  |
| 2.1 Situering.....   | 5  |
| 2.2 Beschrijving van het onderzoeksgebied.....   | 5  |
| 3 Voorgenomen activiteiten.....  | 6  |
| 3.1 Algemeen.....  | 6  |
| 3.2 Mogelijk effect van de voorgenomen activiteiten op beschermde soorten en/of –nesten..... | 7  |
| 3.3 Vaststellen van de invloedssfeer.....  | 7  |
| 3.4 Vaststellen van het onderzoeksgebied.....  | 8  |
| 4. Gebiedsbescherming.....   | 9  |
| 4.1 Algemeen.....  | 9  |
| 4.2 Natura 2000-gebied en Beschermd Natuurmonument-gebied.....                               | 9  |
| 4.3 Ecologische Hoofdstructuur en zone ondernemen met natuur en water buiten de EHS.....     | 9  |
| 4.4 Slotconclusie.....   | 10 |
| 5. Soortenbescherming; het onderzoek.....  | 11 |
| 5.1 Methode.....   | 11 |
| 5.2 Verwachting.....   | 12 |
| 5.3 Resultaten.....  | 13 |
| 5.4 Toetsingskader.....  | 14 |
| 5.5 Wettelijke consequenties van de beoogde ingreep.....                                     | 14 |
| 5.6 Historische gegevens.....  | 17 |
| 5.7 Volledigheid van het onderzoek.....  | 17 |
| 6. Conclusies en advies.....   | 18 |
| Bijlagen:.....   | 19 |

## Samenvatting

In het kader van een Rood voor Rood-project aan de Oldenkotsedijk in Haaksbergen wordt bebouwing gesloopt en worden twee nieuwe woningen gebouwd. Natuurbank Overijssel is gevraagd om te onderzoeken of de voorgenomen activiteit in overeenstemming is met de Flora- en Faunawet en wet- en regelgeving met betrekking tot beschermd natuurgebied en de Ecologische Hoofdstructuur.

Er is in het onderzoeksgebied gekeken naar de aanwezigheid van beschermde planten en dieren, nesten, holen of andere voortplantings- of vaste rust- of verblijfplaatsen van beschermde diersoorten, die door de uitvoering van de voorgenomen activiteiten vernield of verstoord worden. Ook is onderzocht of de voorgenomen activiteit een negatief effect heeft op beschermde leefgebieden van dieren in de directe omgeving van het plangebied. Tevens is onderzocht of voorgenomen activiteit een negatief effect heeft op beschermde natuurgebieden zoals Natura 2000-gebied en de Ecologische Hoofdstructuur (EHS).

De voorgenomen activiteit wordt gezien als 'ruimtelijke ontwikkeling'. Voor het verstoren van soorten van tabel 1 geldt een algemene vrijstelling. Deze vrijstelling geldt ook voor soorten van tabel 2 van de Ff-wet, mits er gewerkt wordt volgens een goedgekeurde gedragscode. Gelet op de voorgenomen activiteit zal dat de 'Gedragscode voor de bouw- en ontwikkelingssector' zijn. Deze is opgesteld door 'Bouwend Nederland' en de Vereniging van Nederlandse Projectontwikkeling Maatschappijen NEPROM (zie: [www.NEPROM.NL](http://www.NEPROM.NL)). Deze gedragscode geeft aan hoe bedrijven zorgvuldig met beschermde dier- en plantensoorten op bouwplaatsen kunnen omgaan. Voor het verstoren van soorten uit tabel 3, evenals het verstoren van bezette vogelnesten en jaar rond beschermde vogelnesten dient een ontheffing aangevraagd te worden.

Het onderzoeksgebied bestaat uit intensief beheerd grasland, erfverharding, bebouwing en voor een klein deel uit gemengd naaldbos. Het onderzoeksgebied behoort tot het functionele leefgebied van sommige vogel-, amfibieën- en zoogdiersoorten.

Vogels nestelen in de (toegankelijke) gebouwen, in opgaande beplanting en op de grond. Daarbij gaat het om soorten waarvan uitsluitend de bezette nesten beschermd zijn, niet de oude nesten of de nestplaats. De gebouwen en de beplanting dienen buiten de voortplantingsperiode gesloopt te worden. De meest geschikte periode om deze werkzaamheden uit te voeren is augustus-februari.. De gebouwen en de beplanting worden als een ongeschikte verblijfplaats voor vleermuizen beoordeeld. Mogelijk vormt het onderzoeksgebied het leefgebied van sommige vrij algemene en weinig kritische zoogdier- en amfibieënsoorten. Daarbij gaat het om soorten die vermeld staan in tabel 1 van de Ff-wet en sommige soorten vleermuizen. Voor soorten die vermeld staan in tabel 1 geldt een algemene vrijstelling voor het verstoren, verwonden en doden. Ze komen in lagen aantallen in het gebied voor, zijn mobiel en hebben meest geen vaste verblijfplaats in het gebied. Nadere maatregelen in het kader van de algemene zorgplicht worden niet noodzakelijk geacht. Er zijn in het gebied geen geschikte verblijfplaatsen van vleermuizen aangetroffen, maar vleermuizen benutten het gebied vermoedelijk wel als foerageergebied. Deze functie wordt door de voorgenomen activiteit niet aangetast. Er is geen ontheffing ex. Art. 75C van de Ff-wet vereist voor het uitvoeren van de voorgenomen activiteit en er hoeft geen nader onderzoek plaats te vinden.

Het onderzoeksgebied ligt niet in- of direct naast een beschermd natuurgebied of de EHS. De invloedssfeer van de voorgenomen activiteit is lokaal en heeft daarom geen negatief effect op deze gebieden. Er hoeft geen nader onderzoek uitgevoerd te worden en er hoeft geen ontheffing of natuurbeschermingswetvergunning aangevraagd te worden.

## **1. Inleiding**

In het kader van een Rood voor Rood-project aan de Oldenkotsedijk in Haaksbergen wordt bebouwing gesloopt en worden twee nieuwe woningen gebouwd. Natuurbank Overijssel is gevraagd om te onderzoeken of de voorgenomen activiteit in overeenstemming is met de Flora- en Faunawet en wet- en regelgeving met betrekking tot beschermd natuurgebied en de Ecologische Hoofdstructuur.

Er is in het onderzoeksgebied gekeken naar de aanwezigheid van beschermde planten en dieren, nesten, holen of andere voortplantings- of vaste rust- of verblijfplaatsen van beschermde diersoorten, die door de uitvoering van de voorgenomen activiteiten vernield of verstoord worden. Ook is onderzocht of de voorgenomen activiteit een negatief effect heeft op beschermde leefgebieden van dieren in de directe omgeving van het plangebied. Tevens is onderzocht of voorgenomen activiteit een negatief effect heeft op beschermde natuurgebieden zoals Natura 2000-gebied en de Ecologische Hoofdstructuur (EHS).

Voorliggend rapport beschrijft het onderzoeksgebied, de onderzoeksopzet, de resultaten van het onderzoek en de wettelijke consequentie.

## 2. Het onderzoeksgebied

### 2.1 Situering

Het plangebied is gelegen aan de Oldenkotsedijk in Haaksbergen. Het bestaat uit vier deelgebieden, aan weerszijden van de Oldenkotsedijk ter hoogte van huisnummer 51. Het ligt in het buitengebied, circa 2,5 kilometer ten zuiden van de kern Haaksbergen. Op onderstaande afbeelding wordt de globale ligging van het plangebied met de gele cirkels weergegeven.

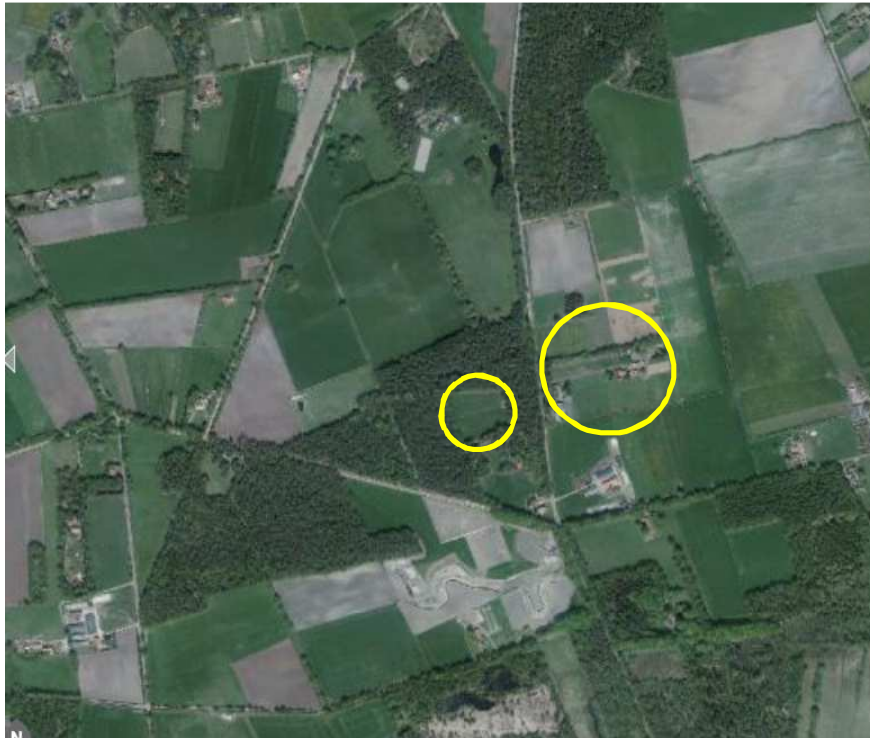

*Globale ligging van het onderzoeksgebied in de omgeving. Het onderzoeksgebied wordt met de gele cirkel aangeduid.*

### 2.2 Beschrijving van het onderzoeksgebied

Het onderzoeksgebied bestaat uit vier, nabij elkaar gelegen deelgebieden. Deelgebied 1 bestaat uit een weide met enkele houten stallen aan de west- en zuidrand ervan en een strook bos. De weide wordt begraasd door paarden. De stallen zijn van hout en hebben geen dak- en wandisolatie. Het bos bestaat uit een gemengde naaldhoutopstand met grove den, berk en eik. Het bosperceel heeft een dichte ondergroei van laurier en rododendron. Open water ontbreekt.

Deelgebied 2 bestaat uit een grote stenen werktuigenberging. Het gebouw bestaat uit een stalen constructie met gemetselde muren ertussen. Het gebouw is gedekt met golfplaat. De schuur heeft geen spouwmuur.

Deelgebied 3 bestaat uit een verruigd graslandperceel, dat tot voor kort werd begraasd door paarden. Bebouwing, open water en opgaande beplanting ontbreken.

Deelgebied 4 bestaat uit een deel van een woonerf met een woning en een vijftal bijgebouwen, waaronder een kapschuur, een stal en twee andere schuren. Twee schuren op het erf en de woning zijn gedekt met dakpannen, de andere schuren met golfplaat. De schuren hebben geen dak- en wandisolatie.



*Ligging van de afzonderlijke deelgebieden.*



*Detailopname van deelgebied 1 (links) en deelgebied 2 (rechts).*



*Detailopname van deelgebieden 3 (links) en 4.*

### **3 Voorgenomen activiteiten**

#### **3.1 Algemeen**

Er zijn concrete plannen om alle opstallen in de deelgebieden te slopen (m.u.v. één schuur in deelgebied 4) en twee nieuwe woningen op te richten; één in deelgebied 1 en één in deelgebied 3. Voor de ontsluiting van de nieuwe woning in deelgebied 1, zullen enkele bomen gerooid moeten worden en een

weg met (half)verharding door het bos aangelegd moeten worden. Vermoedelijk wordt een bestaand pad iets verbreed. Op de afbeelding hieronder, worden de plannen weergegeven.



*Verbeelding van het wenselijke eindbeeld*

De volgende werkzaamheden worden uitgevoerd om tot het wenselijke eindbeeld te komen;

- Slopen bebouwing;
- Rooien enkele bomen;
- Bouwrijp maken de bouwplaatsen;
- Bouwen woningen;
- Aanleg landschappelijke beplanting en erfbeplanting.

### 3.2 Mogelijk effect van de voorgenomen activiteiten op beschermde soorten en/of –nesten

De voorgenomen activiteit heeft mogelijk een negatieve invloed op beschermde soorten en natuurgebied. We onderscheiden de volgende negatieve invloeden:

Mogelijke tijdelijke invloeden:

- Geluid, licht, stof en trillingen door bouw- en sloopwerkzaamheden;

Mogelijke permanente invloeden:

- Mogelijk afname/verdwijnen van beschermde vaste rust- of verblijfplaatsen en/of jaar rond beschermde nesten;
- Vernielen/verdwijnen van beschermde soorten;
- Aantasting van de kwaliteit van het leefgebied van beschermde soort en;
- Aantasting van de kwaliteit van beschermde natuurgebieden.

### 3.3 Vaststellen van de invloedsfeer

Naast een tijdelijk effect in het onderzoeksgebied, kan het voorkomen dat een voorgenomen activiteit een negatief effect heeft op beschermde soorten of beschermd natuurgebied buiten het onderzoeksgebied. Dit noemen we de invloedsfeer. De omvang van de invloedsfeer wordt bepaald door de aard en omvang van de tijdelijke en/of permanente nieuwe situatie. Het effect van het negatieve effect verschilt per soorten en soortgroep.



*Beoordeling van de invloedssfeer van de voorgenomen activiteit:*

De invloedssfeer van de voorgenomen activiteit wordt als lokaal beschouwd. Dat wil zeggen dat er geen negatief effect van de bouw en exploitatie merkbaar is buiten het plangebied. Mogelijk zijn tijdens de bouwfase geluid, trilling of stof merkbaar buiten het plangebied. Deze effecten zijn incidenteel en kortdurend en heeft geen negatief effect op beschermde soorten of natuurgebied in de omgeving.

### **3.4 Vaststellen van het onderzoeksgebied**

Vanwege de lokale invloedssfeer van de voorgenomen activiteit lokaal, is het onderzoeksgebied gelijk aan het plangebied. De activiteit heeft immers geen negatief effect op soorten en gebieden erbuiten.

## 4. Gebiedsbescherming

### 4.1 Algemeen

Ondanks dat de invloedssfeer van de voorgenomen activiteit beperkt blijft tot het onderzoeksgebied, wordt in dit hoofdstuk kort ingegaan op het mogelijke effect van de voorgenomen activiteit op beschermd natuurgebied en de Ecologische Hoofdstructuur.

### 4.2 Natura 2000-gebied en Beschermd Natuurmonument-gebied

De bescherming van Natura 2000-gebied en Beschermd Natuurmonument-gebied wordt geregeld via de Natuurbeschermingswet. Provincies vormen het bevoegd gezag voor de duurzame veiligstelling van deze gebieden in hun provincie. Voor activiteiten die leiden tot aantasting van de duurzame instandhouding van deze gebieden dient een natuurbeschermingswetvergunning aangevraagd te worden.

#### *Ligging t.o.v. beschermd natuurgebied*

Het onderzoeksgebied ligt niet in- of naast een Natura 2000-gebied of Beschermd Natuurmonument-gebied (*bron: Provincie Overijssel 2014*). Op 220 meter ten zuiden van het onderzoeksgebied liggen gronden welke tot natura2000-gebied behoren. Deze gebieden zijn aangewezen als habitatrichtlijngebied. Op de onderstaande afbeelding wordt het Natura2000-gebied (groene arcering) in de omgeving van het onderzoeksgebied (cirkel) weergegeven.



#### *Effectbeoordeling*

De invloedssfeer van de voorgenomen activiteit is lokaal. Dat wil zeggen dat er geen negatief effect op natuurgebied buiten het onderzoeksgebied op treedt. Gelet op de invloedssfeer en de ligging op enige afstand van Natura 2000-gebied, wordt gesteld dat de instandhoudingsdoelen van Natura 2000-gebied niet negatief beïnvloed wordt. Er hoeft geen nader onderzoek uitgevoerd te worden en er hoeft geen natuurbeschermingswetvergunning aangevraagd te worden.

### 4.3 Ecologische Hoofdstructuur en zone ondernemen met natuur en water buiten de EHS

Provincies zijn verantwoordelijk voor de veiligstelling en ontwikkeling van de Ecologische Hoofdstructuur in hun provincies. De beoordeling of de voorgenomen activiteit past in de EHS dient met name uitgevoerd te worden in de afweging van een 'goede ruimtelijke ordening' als onderdeel van de ruimtelijke onderbouwing. De aanwezigheid van beschermde planten en dieren is daarbij niet van belang.

#### *Ligging van het onderzoeksgebied t.o.v. de EHS*

Zoals zichtbaar op onderstaande kaart, ligt het onderzoeksgebied niet in de ecologische hoofdstructuur en niet in de zone ondernemen met natuur en water buiten de EHS (bron: Provincie Overijssel 2014). De meest nabij gelegen gronden welke tot de EHS behoren, liggen ca. 220 m ten zuiden van het onderzoeksgebied. Op de onderstaande afbeelding wordt de EHS (groene arcering) in de omgeving van het onderzoeksgebied (cirkel) weergegeven.



*Ligging van de EHS-gronden (groene arcering) rondom het onderzoeksgebied (cirkel). Bron: Provincie Overijssel 2014.*

#### *Effectbeoordeling*

Het onderzoeksgebied ligt niet in de EHS. De invloedssfeer van de voorgenomen activiteit is lokaal. De voorgenomen activiteit heeft geen negatief effect op de kernkwaliteiten en omgevingscondities van de EHS.

#### **4.4 Slotconclusie**

Het onderzoeksgebied ligt in- of direct naast een beschermd natuurgebied of de EHS. Op ca. 220 meter ten zuiden ervan liggen gronden welke tot de EHS en Natura2000-gebied behoren. De invloedssfeer van de voorgenomen activiteit is lokaal en heeft geen negatief effect op beschermd natuurgebied of de EHS. Er hoeft geen nader onderzoek uitgevoerd te worden en er hoeft geen ontheffing of natuurbeschermingswetvergunning aangevraagd te worden.

## 5. Soortenbescherming; het onderzoek

### 5.1 Methode

In het kader van het natuurwaardenonderzoek is het onderzoeksgebied op 30 september 2014 onderzocht op het voorkomen van beschermde planten en dieren en de potentiële aanwezigheid van deze soorten (geschiktheid van het gebied voor de desbetreffende soorten). Er zijn verder geen andere aanvullende onderzoeken uitgevoerd m.b.t. vogels, vleermuizen, amfibieën, reptielen, vissen, dagvlinders, libellen en kevers. De inventarisatie is te voet in het terrein uitgevoerd onder gunstige weersomstandigheden ( half bewolkt, temperatuur 21 °C en een zwak zuidwestenwind).

Bij het bepalen van de mogelijke aantasting van beschermde soorten is gebruik gemaakt van de volgende onderdelen:

- Veldbezoek op 30 september (9:00 – 10:00 uur)
- Aanvullend bronnenonderzoek (o.a. waarneming.nl, telmee.nl, internet);

Specifieke relevante literatuurbronnen zijn o.a.

- Digitale atlas van amfibieën en reptielen (RAVON 2014)
- Nieuwe atlas van de Nederlandse flora
- Atlas van de zoogdieren van Overijssel (Douma, 2011)

### Flora en vegetatie

Het onderzoeksgebied is visueel onderzocht op het voorkomen van beschermde planten. De onderzoeksperiode is geschikt voor floristisch onderzoek. Op basis van standplaatsfactoren en abiotische parameters kan een goede inschatting gemaakt worden wat de potentie van het onderzoeksgebied is en of de uitgevoerde inventarisatie voldoet aan de gestelde eisen.

### Vogels

Het gebied is visueel onderzocht op het voorkomen van broedvogels, specifiek de mogelijkheid dat er zich nesten, potentiële nestlocaties, beschermde vaste rust en -verblijfplaatsen in het onderzoeksgebied bevinden. De onderzoeksperiode is beperkt geschikt om alle in Nederland voorkomende broedvogels vast te stellen omdat slechts weinig soorten nog territorium-indicerend gedrag vertonen en/of bezette nesten hebben. Het gros van de zomergasten zijn in deze tijd van het jaar ook al weer vertrokken naar zuidelijkere oorden. Op basis van een beoordeling van de biotoop kan een goede inschatting gemaakt worden van de potentieel aanwezige soorten.

### Zoogdieren

Het onderzoeksgebied is visueel onderzocht op het voorkomen van beschermde zoogdieren. Er is gekeken naar graaf-, vraat-, krabsporen, uitwerpselen, prooiresten, pootafdrukken, haren en holen. De onderzoeksperiode is geschikt voor onderzoek naar grondgebonden zoogdieren en vleermuizen. Voor onderzoek bereikbare potentieel geschikte verblijfplaatsen van zoogdieren (incl. vleermuizen) in gebouwen en/of natuurlijke hopen zijn visueel geïnspecteerd. Hierbij is gebruik gemaakt van een endoscoop met minicamera om holle ruimtes te inspecteren. Op basis van de bouwstijl, gebruikte materialen, staat van onderhoud en de landschappelijke kenmerken van het onderzoeksgebied, kan een goede inschatting gemaakt worden van de potentiële functie van het onderzoeksgebied voor vleermuizen en of de uitgevoerde inventarisatie voldoet aan de gestelde eisen.

### Amfibieën & reptielen

Het onderzoeksgebied is visueel onderzocht op het voorkomen van amfibieën en reptielen. De onderzoeksperiode is geschikt voor onderzoek naar amfibieën en reptielen, al bepaalt het weer tijdens het onderzoek sterk de trefkans op het waarnemen van reptielen. Het weer tijdens het onderzoek was geschikt voor onderzoek naar reptielen. Op basis van landschappelijke kenmerken kan goed beoordeeld

worden wat de potentie van het onderzoeksgebied is voor beschermde soorten en of de uitgevoerde inventarisatie voldoet aan de gestelde eisen.

### **Dagvlinders**

Het onderzoeksgebied is visueel onderzocht op het voorkomen van dagvlinders. De onderzoeksperiode is beperkt geschikt voor onderzoek naar dagvlinders omdat de onderzoeksperiode buiten de vliegtijd van de meeste dagvlindersoorten valt. Ook speelt het weer tijdens het onderzoek een grote rol in de trefkans op het waarnemen van vlinders. Het weer tijdens het onderzoek was geschikt voor onderzoek naar dagvlinders. Op basis van landschappelijke kenmerken kan goed beoordeeld worden wat de potentie van het onderzoeksgebied is voor beschermde soorten en of de uitgevoerde inventarisatie voldoet aan de gestelde eisen.

### **Libellen**

Het onderzoeksgebied is niet onderzocht op het voorkomen van libellen omdat potentieel geschikt functioneel leefgebied voor libellen ontbreekt.

### **Kevers en mieren**

Het onderzoeksgebied is visueel onderzocht op het voorkomen van kevers en mieren. De onderzoeksperiode is geschikt voor onderzoek naar kevers en mieren. Het weer tijdens het onderzoek was geschikt voor onderzoek naar kevers en mieren. Op basis van landschappelijke kenmerken kan goed beoordeeld worden wat de potentie van het onderzoeksgebied is voor beschermde soorten en of de uitgevoerde inventarisatie voldoet aan de gestelde eisen.

### **Vissen en kreeftachtige**

Het onderzoeksgebied niet onderzocht op het voorkomen van vissen en kreeftachtige. In het onderzoeksgebied ontbreekt potentieel leefgebied voor deze soorten.

## **5.2 Verwachting**

Op basis van bronnenonderzoek, landschappelijke karakteristieken, bouwstijl en gebruikte bouwmaterialen, aard, omvang en gebruik van het onderzoeksgebied, dan lijkt het onwaarschijnlijk dat er beschermde soorten worden aangetroffen uit de volgende groepen:

- Libellen;
- Kevers;
- Dagvlinders;
- Vissen en kreeftachtigen;
- Reptielen;
- Vaatplanten;

Mogelijk komen de volgende soortgroepen in het gebied voor:

- Vleermuizen (verblijfplaats, foerageergebied, vliegroute);
- Vogels;
- Grondgebonden zoogdieren (algemene- en weinig kritische soorten);
- Amfibieën (algemene- en weinig kritische soorten);

## 5.3 Resultaten

### Planten

Er zijn in het onderzoeksgebied geen beschermde soorten aangetroffen. De deelgebieden 2 en 4 bestaan nagenoeg volledig uit verharding en bebouwing. Deelgebieden 1 en 3 bestaan nagenoeg volledig uit soortenarm, intensief bewerkt agrarische cultuurgrond (paardenweide). De inrichting en het gevoerde beheer maken het gebied tot een nagenoeg ongeschikte groeiplaats voor beschermde soorten

### Broedvogels

Er nestelen ieder voortplantingsseizoen vogels in de gebouwen in de verschillende deelgebieden. Daarbij gaat het vermoedelijk om soorten als Houtduif, Witte Kwikstaart, Merel en Holenduif. Mogelijk nestelen soorten als Houtduif, Roodborst, Vink en Tjiftjaf in de strook bos welke geroid dient te worden voor de aanleg van de erftoegangsweg.

### Zoogdieren; vleermuizen

Tijdens het bezoek zijn geen vleermuizen waargenomen en er zijn geen aanwijzingen gevonden dat vleermuizen een verblijfplaats in de te slopen gebouwen in het onderzoeksgebied hebben. De bebouwing wordt als een ongeschikte verblijfplaats beschouwd vanwege de bouwstijl, gebruikte materialen en de staat van onderhoud. Het bos in het oostelijke deel van deelgebied 1, bestaat uit een vrij jonge beplanting. Er zijn geen natuurlijke verblijfplaatsen in hopen in bomen of achter schors waargenomen. De woning op het erf, net naast deelgebied 4, wordt wel als een potentiële verblijfplaats voor vleermuizen beschouwd.

Het is aannemelijk dat alle vier deelgebieden gebruikt worden als foerageergebied. Daarbij gaat het vermoedelijk om slechts enkele individuen van soorten als gewone dwergvleermuis en laatvlieger. De gewone dwergvleermuis foerageert rondom gebouwen en de beplanting, de laatvlieger rond beplanting en open cultuurland. Het onderzoeksgebied vormt geen schakel in een lijnvormig landschapselement en vormt daarom geen onderdeel van een vliegroute van vleermuizen.

### Grondgebonden zoogdieren

Er zijn in het onderzoeksgebied geen beschermde soorten waargenomen, maar het is aannemelijk dat het onderzoeksgebied tot het functionele leefgebied van sommige algemene- en weinig kritische zoogdiersoorten als konijn, haas, egel, bunzing en mogelijk steenmarter behoren. Er zijn geen vaste verblijfplaatsen van deze soorten in het gebied aangetroffen. De soorten benutten het gebied als foerageergebied.

### Amfibieën& reptielen

In het onderzoeksgebied zijn geen amfibieën en reptielen waargenomen, maar het is aannemelijk dat het onderzoeksgebied tot het functionele leefgebied van sommige algemene- en weinig kritische amfibieën soorten als gewone pad, kleine watersalamander en bruine kikker behoort. Het onderzoeksgebied vormt een ongeschikte habitat voor reptielen.

Amfibieën komen vermoedelijk incidenteel en in het gebied voor. Zij benutten vooral de graslanden in deelgebied 1 en 3 als foerageergebied. Voortplantingslocaties ontbreken. Gelet op de afstand tussen geschikte voortplantingslocaties en het onderzoeksgebied, gaat het daarbij hooguit om enkele individuen.

### Dagvlinders

Er zijn geen beschermde soorten aangetroffen. Er is in het onderzoeksgebieden geen geschikt leefgebied aanwezig voor beschermde soorten.

### Libellen

Er zijn geen beschermde soorten aangetroffen. Er is in het onderzoeksgebied geen geschikt leefgebied aanwezig voor beschermde soorten.

### **Kevers en mieren**

Er zijn geen beschermde soorten aangetroffen. Er is in het onderzoeksgebied geen geschikt leefgebied aanwezig voor beschermde soorten.

### **Vissen en kreeftachtigen**

Er zijn geen beschermde soorten aangetroffen. Er is in het onderzoeksgebied geen geschikt leefgebied aanwezig voor beschermde soorten.

## **5.4 Toetsingskader**

Voor het verstoren van soorten van tabel 1 is geldt een algemene vrijstelling indien er sprake is van een ruimtelijke ontwikkeling en/of bestendig beheer. Voor verstoren van soorten uit tabel 2 van de Ff-wet geldt ook een vrijstelling, mits er gewerkt wordt volgens een goedgekeurde gedragscode. Wel dient rekening gehouden te worden met jaar rond beschermde nesten en leefgebieden, evenals met bezette vogelnesten. Soorten uit tabel 3 zijn beschermd. Voor het uitvoeren van werkzaamheden die leiden tot verstoring of het doden van soorten is een ontheffing noodzakelijk. Dit is ook noodzakelijk voor het uitvoeren van werkzaamheden die leiden tot verstoring of het doden van soorten, wanneer er niet gewerkt wordt volgens een goedgekeurde gedragscode.

Voorgenomen activiteit wordt gezien als 'ruimtelijke ontwikkeling'. Voor het verstoren van soorten van tabel 1 geldt een algemene vrijstelling. Deze vrijstelling geldt ook voor soorten van tabel 2 van de Ff-wet, mits er gewerkt wordt volgens een goedgekeurde gedragscode. Gelet op de voorgenomen activiteit zal dat de 'Gedragscode voor de bouw- en ontwikkelingssector' zijn. Deze is opgesteld door 'Bouwend Nederland' en de Vereniging van Nederlandse Projectontwikkeling Maatschappijen NEPROM (zie: [www.NEPROM.NL](http://www.NEPROM.NL)). Deze gedragscode geeft aan hoe bedrijven zorgvuldig met beschermde dier- en plantensoorten op bouwplaatsen kunnen omgaan. Voor het verstoren van soorten uit tabel 3, evenals het verstoren van bezette vogelnesten en jaar rond beschermde vogelnesten dient een ontheffing aangevraagd te worden.

## **5.5 Wettelijke consequenties van de beoogde ingreep**

### **Flora**

De voorgenomen activiteit heeft geen negatief effect op beschermde plantensoorten en heeft daarom geen wettelijke consequentie. Op basis van standplaatsfactoren en abiotische parameters kan een goede inschatting gemaakt worden van de potentie van het onderzoeksgebied en of de uitgevoerde inventarisatie voldoet aan de gestelde eisen. Nader onderzoek of het aanvragen van een ontheffing wordt niet noodzakelijk geacht.

### **(Broed)vogels**

De gebouwen en beplanting in het onderzoeksgebied worden door vogels gebruikt als nestplaats. Daarbij gaat het om soorten waarvan uitsluitend de bezette nesten beschermd zijn en niet de oude nesten en/of de nestplaats. Om de gebouwen te mogen slopen- en bomen te mogen rooien in overeenstemming met de Ff-wet, dienen de gebouwen en de beplanting buiten de voortplantingstijd gesloopt/gerooid te worden. De meest geschikte periode om de gebouwen te slopen en de beplanting te rooien is augustus-februari.

Gelet op de aard van de voorgenomen activiteit is het niet mogelijk een ontheffing te verkrijgen voor het verstoren/vernietigen van bezette vogelnesten en/of het verwonden/doden van vogels omdat de voorgenomen activiteit (ruimtelijke ontwikkeling) niet als een in de wet genoemd 'wettelijk belang' wordt beschouwd.

## Zoogdieren; vleermuizen

### *Functionaliteit als verblijfplaats*

Er zijn geen aanwijzingen gevonden dat vleermuizen een verblijfplaats in het onderzoeksgebied bezetten. De gebouwen worden als een ongeschikte verblijfplaats voor vleermuizen beschouwd en natuurlijke verblijfplaatsen in het bos ontbreken. Er hoeft geen nader onderzoek uitgevoerd te worden en er hoeft geen ontheffing ex. art. 75C van de Ff-wet aangevraagd te worden voor dit aspect van het functionele leefgebied van vleermuizen.

### *Functionaliteit als leefgebied; foerageergebied*

Op basis van gebiedskenmerken kan voldoende geconcludeerd worden over de functie van het plangebied als foerageergebied. Het is aannemelijk dat het gebied incidenteel en kortstondig wordt gebruikt door sommige vleermuissoorten als gewone dwergvleermuis en laatvlieger. De betekenis van het gebied als foerageergebied is beperkt vanwege de geringe oppervlakte, de inrichting en het gevoerde beheer. Door de voorgenomen activiteit wordt de kwaliteit van het functionele leefgebied van soorten niet aantoonbaar aangetast. Er hoeft geen nader onderzoek uitgevoerd te worden en er hoeft geen ontheffing ex. art. 75C van de Ff-wet aangevraagd te worden voor dit aspect van het functionele leefgebied van vleermuizen.

### *Functionaliteit als leefgebied; vliegroutes*

Sommige vleermuissoorten benutten lijnvormige landschapselementen als vliegroute van- en naar de verblijfplaats. Op basis van gebiedskenmerken kan voldoende geconcludeerd worden over de functie van het onderzoeksgebied als vliegroute. Het gebied vormt geen verbindend onderdeel van een lijnvormig landschapselement en behoort daarom niet tot een verbindende schakel in een vliegroute. De voorgenomen activiteit heeft geen wettelijke consequentie m.b.t. dit aspect van het functionele leefgebied van vleermuizen. Er hoeft geen nader onderzoek uitgevoerd te worden en er hoeft geen ontheffing ex. art. 75C van de Ff-wet aangevraagd te worden voor dit aspect van het functionele leefgebied van vleermuizen.

## Zoogdieren; grondgebonden soorten

Er zijn in het onderzoeksgebied geen vaste verblijfplaatsen van grondgebonden zoogdieren aangetroffen, maar mogelijk behoort het gebied tot het functionele leefgebied van sommige soorten die vermeld staan in tabel 1 en mogelijk in tabel 2 (steenmarter). Deze soorten benutten het gebied als foerageergebied. Vaste verblijf en/of voortplantingslocaties zijn niet aangetroffen. Voor soorten die vermeld staan in tabel 1 geldt een algemene vrijstelling voor het verstoren, verwonden en doden. Deze vrijstelling geldt ook voor soorten die vermeld staan in tabel 2, mits er gewerkt wordt volgens een goedgekeurde gedragscode. De in het gebied voorkomende soorten zijn mobiel en worden niet verwond of gedood tijdens de voorgenomen activiteit. Er zijn geen specifieke maatregelen nodig in het kader van de algemene zorgplicht. Nader onderzoek of het aanvragen van een ontheffing wordt niet noodzakelijk geacht.

## Amfibieën en reptielen

Het onderzoeksgebied behoort niet tot het functionele leefgebied van reptielen, maar mogelijk wel van sommige amfibieënsoorten. Deze soorten staan vermeld in tabel 1 van de Ff-wet. Voor deze soorten geldt een algemene vrijstelling voor het verstoren, verwonden en doden. Vanwege het schaarse en incidentele voorkomen van deze soorten zijn geen nadere maatregelen noodzakelijk in het kader van de algemene zorgplicht. Nader onderzoek of het aanvragen van een ontheffing wordt niet noodzakelijk geacht



### Dagvlinders

Het onderzoeksgebied behoort niet tot het functionele leefgebied van beschermde dagvlindersoorten. De voorgenomen activiteit heeft geen wettelijke consequentie. Nader onderzoek of het aanvragen van een ontheffing wordt niet noodzakelijk geacht.

### Libellen

Het onderzoeksgebied behoort niet tot het functionele leefgebied van beschermde libellensoorten. De voorgenomen activiteit heeft geen wettelijke consequentie. Nader onderzoek of het aanvragen van een ontheffing wordt niet noodzakelijk geacht.

### Kevers en mieren

Het onderzoeksgebied behoort niet tot het functionele leefgebied van beschermde kever- en mierensoorten. De voorgenomen activiteit heeft geen wettelijke consequentie. Nader onderzoek of het aanvragen van een ontheffing wordt niet noodzakelijk geacht.

### Vissen en kreeftachtigen

Geschikte habitat voor vissen en kreeftachtigen ontbreekt in het onderzoeksgebied. Nader onderzoek of het aanvragen van een ontheffing wordt niet noodzakelijk geacht.

| Soortgroep  | Soorten planlocatie           | Verbodsbepalingen*  | aandachtspunt  |
|---|-------------------------------|---|--|
| Flora   | Niet aanwezig                 | Niet van toepassing   | geen   |
| Zoogdieren;<br>grondgebonden  | Geen soorten van<br>tabel 2-3 | Niet van toepassing   | geen   |
| Broedvogels tijdens<br>broedseizoen (1)   | div. soorten                  | <i>Artikel 9: Verbod: opsporen,<br/>vangen, bemachtigen, doden,<br/>verwonden van beschermde<br/>dieren</i><br><i>Artikel 10: Verbod: opzettelijk<br/>verontrusten van beschermde<br/>dieren</i><br><i>Artikel 12: Verbod: zoeken,<br/>rapen, beschadigen, vernielen<br/>of uit nesten nemen van<br/>eieren</i> | Gebouwen slopen en<br>beplanting rooien buiten<br>de voortplantingsperiode |
| Broedvogels,<br>beschermde vaste<br>nestplaatsen  | Niet aanwezig                 | Niet van toepassing   | geen   |
| Vleermuizen;<br>functionaliteit van het<br>leefgebied<br>(foerageergebied +<br>vliegroutes) | onbekend                      | Niet van toepassing   | geen   |
| Vleermuizen; vaste<br>verblijfplaatsen  | Niet aanwezig                 | Niet van toepassing   | geen   |
| Reptielen   | Niet aanwezig                 | Niet van toepassing   | geen   |
| Amfibieën   | Geen soorten van<br>tabel 2-3 | Niet van toepassing   | geen   |

|                       |                            |                     |      |
|-----------------------|----------------------------|---------------------|------|
| Vissen                | Niet aanwezig              | Niet van toepassing | geen |
| Dagvlinders           | Geen soorten van tabel 2-3 | Niet van toepassing | geen |
| Libellen              | Geen soorten van tabel 2-3 | Niet van toepassing | geen |
| Overige ongewervelden | Niet aanwezig              | Niet van toepassing | geen |

(1) Het broedseizoen verschilt per soort. Indien werkzaamheden worden uitgevoerd in de periode september-februari is de kans op verstering van vogelnesten minimaal.

*\* Toelichting verbodsbepalingen tabel:*

*Artikel 2: Zorgplicht en Zorgvuldig handelen ten aanzien van alle plant- en diersoorten, al dan niet beschermd*

*Artikel 8: Verbod: plukken, uitsteken, vernielen, beschadigen of verwijderen van beschermde planten*

*Artikel 9: Verbod: opsporen, vangen, bemachtigen, doden, verwonden van beschermde dieren*

*Artikel 10: Verbod: opzettelijk verontrusten van beschermde dieren*

*Artikel 11: Verbod: wegnemen, verstoren, aantasten van verblijfplaatsen en voortplantingsplaatsen*

*Artikel 12: Verbod: zoeken, rapen, beschadigen, vernielen of uit nesten nemen van eieren*

*Artikel 13: Verbod: onder zich hebben van beschermde planten, dieren, eieren of producten hiervan*

*Tabel 1. Aangetroffen of verwachte beschermde soorten (Ff-wet tabel 2 of 3) die mogelijk geschaad worden.*

## 5.6 Historische gegevens

Van de onderzoeksgebieden zijn geen historische gegevens bekend.

## 5.7 Volledigheid van het onderzoek

Het onderzoek is volledig uitgevoerd met geschikte weersomstandigheden. Het volledige onderzoeksgebied is onderzocht.

## 6. Conclusies en advies

De voorgenomen activiteit wordt gezien als 'ruimtelijke ontwikkeling'. Voor het verstoren van soorten van tabel 1 geldt een algemene vrijstelling. Deze vrijstelling geldt ook voor soorten van tabel 2 van de Ff-wet, mits er gewerkt wordt volgens een goedgekeurde gedragscode. Gelet op de voorgenomen activiteit zal dat de 'Gedragscode voor de bouw- en ontwikkelsector' zijn. Deze is opgesteld door 'Bouwend Nederland' en de Vereniging van Nederlandse Projectontwikkeling Maatschappijen NEPROM (zie: [www.NEPROM.NL](http://www.NEPROM.NL)). Deze gedragscode geeft aan hoe bedrijven zorgvuldig met beschermde dier- en plantensoorten op bouwplaatsen kunnen omgaan. Voor het verstoren van soorten uit tabel 3, evenals het verstoren van bezette vogelnesten en jaar rond beschermde vogelnesten dient een ontheffing aangevraagd te worden.

Het onderzoeksgebied bestaat uit intensief beheerd grasland, erfverharding, bebouwing en voor een klein deel uit gemengd naaldbos. Het onderzoeksgebied behoort tot het functionele leefgebied van sommige vogel-, amfibieën- en zoogdiersoorten.

Vogels nestelen in de (toegankelijke) gebouwen, in opgaande beplanting en op de grond. Daarbij gaat het om soorten waarvan uitsluitend de bezette nesten beschermd zijn, niet de oude nesten of de nestplaats. De gebouwen en de beplanting dienen buiten de voortplantingsperiode gesloopt te worden. De meest geschikte periode om deze werkzaamheden uit te voeren is augustus-februari.. De gebouwen en de beplanting worden als een ongeschikte verblijfplaats voor vleermuizen beoordeeld. Mogelijk vormt het onderzoeksgebied het leefgebied van sommige vrij algemene en weinig kritische zoogdier- en amfibieënsoorten. Daarbij gaat het om soorten die vermeld staan in tabel 1 van de Ff-wet en sommige soorten vleermuizen. Voor soorten die vermeld staan in tabel 1 geldt een algemene vrijstelling voor het verstoren, verwonden en doden. Ze komen in lagen aantallen in het gebied voor, zijn mobiel en hebben meest geen vaste verblijfplaats in het gebied. Nadere maatregelen in het kader van de algemene zorgplicht worden niet noodzakelijk geacht. Er zijn in het gebied geen geschikte verblijfplaatsen van vleermuizen aangetroffen, maar vleermuizen benutten het gebied vermoedelijk wel als foerageergebied. Deze functie wordt door de voorgenomen activiteit niet aangetast. Er is geen ontheffing ex. Art. 75C van de Ff-wet vereist voor het uitvoeren van de voorgenomen activiteit en er hoeft geen nader onderzoek plaats te vinden.

Het onderzoeksgebied ligt niet in- of direct naast een beschermd natuurgebied of de EHS. De invloedssfeer van de voorgenomen activiteit is lokaal en heeft daarom geen negatief effect op deze gebieden. Er hoeft geen nader onderzoek uitgevoerd te worden en er hoeft geen ontheffing of natuurbeschermingswetvergunning aangevraagd te worden.

## Bijlagen:

Bijlage 1. De natuurkalender

Bijlage 2. Toelichting Flora- en faunawet

Bijlage 3. fotobijlage

### Bijlage 1 Natuurkalender

|                                     | jan | feb | mrt | apr | mei | jun | jul | aug | sep | okt | nov | dec |
|-------------------------------------|-----|-----|-----|-----|-----|-----|-----|-----|-----|-----|-----|-----|
| <b>houtopstanden</b>                |     |     |     |     |     |     |     |     |     |     |     |     |
| afzetten / hakhoutbeheer            | ■   | ■   | ■   | ■   | ■   | ■   | ■   | ■   | ■   | ■   | ■   | ■   |
| dunnen                              | ■   | ■   | ■   | ■   | ■   | ■   | ■   | ■   | ■   | ■   | ■   | ■   |
| verwijderen opslag / exoot, nazorg  | ■   | ■   | ■   | ■   | ■   | ■   | ■   | ■   | ■   | ■   | ■   | ■   |
| heg afzetten                        | ■   | ■   | ■   | ■   | ■   | ■   | ■   | ■   | ■   | ■   | ■   | ■   |
| knotten                             | ■   | ■   | ■   | ■   | ■   | ■   | ■   | ■   | ■   | ■   | ■   | ■   |
| opsnoeien / opkronen                | ■   | ■   | ■   | ■   | ■   | ■   | ■   | ■   | ■   | ■   | ■   | ■   |
| hoogstam wintersnoei                | ■   | ■   | ■   | ■   | ■   | ■   | ■   | ■   | ■   | ■   | ■   | ■   |
| hoogstam zomersnoei                 | ■   | ■   | ■   | ■   | ■   | ■   | ■   | ■   | ■   | ■   | ■   | ■   |
| bomen met winterslaapplaats vogels  | ■   | ■   | ■   | ■   | ■   | ■   | ■   | ■   | ■   | ■   | ■   | ■   |
| vleermuisbomen zomerverblijf        | ■   | ■   | ■   | ■   | ■   | ■   | ■   | ■   | ■   | ■   | ■   | ■   |
| vleermuisbomen paarplaats           | ■   | ■   | ■   | ■   | ■   | ■   | ■   | ■   | ■   | ■   | ■   | ■   |
| das                                 | ■   | ■   | ■   | ■   | ■   | ■   | ■   | ■   | ■   | ■   | ■   | ■   |
| hazelmuis struweel en hakhoutbeheer | ■   | ■   | ■   | ■   | ■   | ■   | ■   | ■   | ■   | ■   | ■   | ■   |
| boomkikker struweel                 | ■   | ■   | ■   | ■   | ■   | ■   | ■   | ■   | ■   | ■   | ■   | ■   |
| <b>Grazige vegetaties</b>           |     |     |     |     |     |     |     |     |     |     |     |     |
| maaieren vochtig/nat grasland       | ■   | ■   | ■   | ■   | ■   | ■   | ■   | ■   | ■   | ■   | ■   | ■   |
| maaieren droog schraalgrasland      | ■   | ■   | ■   | ■   | ■   | ■   | ■   | ■   | ■   | ■   | ■   | ■   |
| <b>Wateren</b>                      |     |     |     |     |     |     |     |     |     |     |     |     |
| poel opschonen                      | ■   | ■   | ■   | ■   | ■   | ■   | ■   | ■   | ■   | ■   | ■   | ■   |
| boomkikker wateren                  | ■   | ■   | ■   | ■   | ■   | ■   | ■   | ■   | ■   | ■   | ■   | ■   |
| geelbuikvuurpad kleinschalig        | ■   | ■   | ■   | ■   | ■   | ■   | ■   | ■   | ■   | ■   | ■   | ■   |
| geelbuikvuurpad grootschalig        | ■   | ■   | ■   | ■   | ■   | ■   | ■   | ■   | ■   | ■   | ■   | ■   |
| <b>Gebouwen m.b.t. vleermuizen</b>  |     |     |     |     |     |     |     |     |     |     |     |     |
| zomerverblijf                       | ■   | ■   | ■   | ■   | ■   | ■   | ■   | ■   | ■   | ■   | ■   | ■   |
| winterverblijf                      | ■   | ■   | ■   | ■   | ■   | ■   | ■   | ■   | ■   | ■   | ■   | ■   |



Optimale periode voor werkzaamheden.



Acceptabele periode voor werkzaamheden.

De werkzaamheden verrichten onder voorwaarden zoals beschreven in protocol.



Geen werkzaamheden in deze periode.

Wanneer er wel gewerkt moet worden is een ontheffing verplicht.

## Bijlage 2

### Toelichting Flora en faunawet

#### Algemeen

De Flora- en faunawet regelt (onder andere) de bescherming van kwetsbare en bedreigde inheemse planten en diersoorten. Onder de algemene verbodsbepalingen (Artikelen 8 t/m 18) worden handelingen verboden die kunnen leiden tot het vernielen van beschermde inheemse planten op hun groeiplaats en beschermde inheemse dieren in hun natuurlijke leefomgeving. Zo is het onder meer verboden om beschermde inheemse planten te plukken, verzamelen, af te snijden, uit te steken, te vernielen, te beschadigen, te ontwortelen of op enige wijze van hun groeiplaats te verwijderen. Daarnaast is het verboden om inheemse beschermde diersoorten opzettelijk te verontrusten dan wel hun nesten, holen of andere voortplantingsplaatsen of vaste rust- of verblijfplaatsen te beschadigen, vernielen, uit te halen, weg te nemen of te verstoren.

De Ff-wet biedt onder Artikel 75 de mogelijkheid tot het verkrijgen van een ontheffing van de in de Artikelen 8 t/m 18 genoemde verbodsbepalingen. De genoemde vrijstellingen worden alleen verleend in zoverre er geen 'andere bevredigende oplossing bestaat en indien geen afbreuk wordt gedaan aan een gunstige staat van instandhouding van de soort.

Om te bepalen of ontheffing kan worden gekregen moet aan verschillende voorwaarden worden voldaan:

- Er dient inzicht te bestaan in het voorkomen van wettelijk beschermde dier- en plantensoorten in het projectgebied;
- Er dient inzicht te bestaan in de mate waarin de voorgenomen activiteiten dusdanig negatieve effecten hebben op soorten dat de 'gunstige staat van instandhouding' in het geding is.

Indien dit het geval zou zijn, dient aangegeven te worden welke mitigerende maatregelen getroffen worden om de negatieve effecten op de 'gunstige staat van instandhouding' te voorkomen. Indien de mogelijke negatieve effecten niet volledig gemitigeerd kunnen worden, dient aangegeven te worden op welke wijze de effecten gecompenseerd zullen worden.

#### Toelichting Flora- en Faunawet, Wijzigingen Artikel 75 ( AMvB)

Sinds februari 2005 is een Algemene Maatregel van Bestuur van kracht worden, waarin wijzigingen inzake art. 75 zijn opgenomen. De wijzigingen in deze AMvB betekenen een zekere verruiming van ontheffing en vrijstelling: niet in alle gevallen is een ontheffingsaanvraag meer nodig.

Globaal betekent dit het volgende:

Er zijn een drietal soortenlijsten waarvoor verschillende richtlijnen zijn. Deze zijn in toenemende mate van 'zwaarte':

##### *Tabel 1: (soorten als egel, haas, bruine kikker, Zwanenbloem, Dotterbloem)*

Voor activiteiten die te kwalificeren zijn als bestendig beheer of ruimtelijke ontwikkelingen, geldt een vrijstelling voor de soorten van tabel 1. Voor deze activiteiten hoeft geen ontheffing aangevraagd te worden. Voor andere activiteiten dient wel een ontheffingsaanvraag te worden aangevraagd (lichte toets).

##### *Tabel 2: (soorten als div. orchideeën, vogels)*

Voor activiteiten die te kwalificeren zijn als bestendig beheer of ruimtelijke ontwikkelingen, geldt een vrijstelling voor de soorten van tabel 2, mits activiteiten worden uitgevoerd op basis van een door de minister van LNV goedgekeurde 'gedragscode'. Hetzelfde geldt voor alle vogelsoorten. Een gedragscode moet zelf door aanvrager worden opgesteld en worden goedgekeurd door het ministerie van LNV. Voor andere activiteiten dient wel een ontheffingsaanvraag te worden aangevraagd (uitzondering bepaalde vogelsoorten: zie 3)

*Tabel 3: (echte kritische soorten bijlage IV HR/VR)*

Dit is de zwaarste categorie, waarbij ook voor beheer de vrijstelling beperkt is. Voor andere activiteiten is ontheffing nodig, waarbij een uitgebreide toets dient te worden verricht (behalve het criterium 'geen afbreuk aan gunstige staat van instandhouding' ook 'dwingende redenen van openbaar belang', mogelijkheden van alternatieven e.d.). De procedure is vastgelegd in een stappenplan. Hierin is vermeld in welke gevallen de Ff-wet niet van toepassing is, of dat een ontheffing moet worden aangevraagd.

Naast een verbod op het doden en verwonden (Art. 9 Ff-wet) en het opzettelijk verontrusten (Art. 10 Ff-wet) van vleermuizen, is het tevens verboden om verblijf- en voortplantingsplaatsen weg te nemen, te verstoren en aan te tasten (Art. 11 Ff-wet). Belangrijke migratie- en foerageergebieden die van belang zijn voor de instandhouding van een vaste rust- of verblijfplaats van de soort op populatieniveau, vallen hier ook onder. Daarnaast vallen ook tijdelijke, seizoensgebonden, verblijfplaatsen (bijv. hollen) of standplaatsen die van belang zijn voor de gunstige staat van instandhouding van een soort op populatieniveau of per exemplaar hieronder (Min. EL&I 2011).

De verbodsbepaling genoemd in artikel 11 van de ff-wet worden enkel overtreden wanneer de door dit artikel beschermde vaste rust- en verblijfplaatsen hun specifieke functie niet meer naar behoren kunnen vervullen. De vaste rust- of verblijfplaats kan hierdoor niet meer dezelfde functie aan beschermde dier- of plantensoort bieden als voorheen

In Bijlage 1 worden de tabellen van de AMvB nader verklaard. In de brochure 'Buiten aan het werk' van het ministerie LNV is bovendien een toelichting op deze AMvB is te vinden (zie website dienst Regelingen van het Ministerie van Economische zaken, Landbouw en Innovatie).

### **Zorgplicht**

In de Flora- en faunawet is een zorgplicht opgenomen.

*Artikel 2, lid 1: Een ieder neemt voldoende zorg in acht voor de in het wild levende dieren en planten, alsmede voor hun directe leefomgeving.*

*Artikel 2, lid 2: De zorg, bedoeld in het eerste lid, houdt in ieder geval in dat een ieder die weet of redelijkerwijs kan vermoeden dat door zijn handelen of nalaten nadelige gevolgen voor flora of fauna kunnen worden veroorzaakt, verplicht is dergelijk handelen achterwege te laten voor zover zulks in redelijkheid kan worden gevegd, dan wel alle maatregelen te nemen die redelijkerwijs van hem kunnen worden gevegd teneinde die gevolgen te voorkomen of, voor zover die gevolgen niet kunnen worden voorkomen, deze zoveel mogelijk te beperken of ongedaan te maken.*

De zorgplicht geldt altijd en voor alle planten en dieren, of ze beschermd zijn of niet, en in het geval dat ze beschermd zijn ook als er ontheffing of vrijstelling is verleend. De zorgplicht betekent niet dat er geen dieren mogen worden gedood, maar wel dat dit, indien noodzakelijk, op zodanige wijze gebeurt dat het lijden zo beperkt mogelijk is.

**Bijlage 3. Fotobijlage**  
**Impressie van het onderzoeksgebied**



