

Verkennend bodemonderzoek Oldenkotsedijk 51 te Haaksbergen

Project 2014.0190

projectnummer 2014.0190
project Oldenkotsedijk 51 te Haaksbergen
opdrachtgever Mevrouw N. Rietman

versie 1.0
datum 8 oktober 2010

auteur 
Ing. R. Fieten

controle 
Ing. M. ter Laak

bestand G:\3.Projecten\2014\0190 Oldekotsedijk 51 te Haaksbergen\7.Rapportage



Inhoudsopgave

1	INLEIDING	3
2	VOORONDERZOEK.....	4
2.1	ALGEMEEN	4
2.2	HISTORISCHE INFORMATIE	5
2.3	GEOHYDROLOGISCHE GEGEVENS	6
3	UITVOERING ONDERZOEK	7
3.1	HYPOTHESE.....	7
3.2	ONDERZOEKSSTRATEGIE.....	7
3.3	UITVOERING VELDWERK	7
3.4	ZINTUIGLIJKE WAARNEMINGEN	8
3.5	UITVOERING LABORATORIUM ONDERZOEK.....	9
4	RESULTATEN	10
4.1	ANALYSERESULTATEN GROND	10
4.2	ANALYSERESULTATEN GRONDWATER.....	12
5	CONCLUSIES.....	14
5.1	RESULTATEN GROND.....	14
5.2	RESULTATEN GRONDWATER.....	14
5.3	CONCLUSIES EN AANBEVELINGEN.....	15
6	BETROUWBAARHEID ONDERZOEK.....	16

BIJLAGEN

1. Locatiekaart
2. Situatieschetsen met geplaatste boringen en gaten
3. Boorprofielen
4. Toetsing analyseresultaten
5. Analyserapporten laboratorium
6. Achtergrond-, streef- en interventiewaarden
7. Onderzoeksstrategie NEN 5740 'niet verdachte' locaties
8. Historische informatie

I INLEIDING

In opdracht van mevrouw N. Rietman heeft Lycens Milieu & Ruimte B.V. een verkennend bodemonderzoek uitgevoerd op enkele delen van de kadastrale percelen: Haaksbergen, sectie S, nummers 547 en 779 gelegen aan de Oldenkotsedijk 51 te Haaksbergen. Voor de ligging van deze locatie wordt verwezen naar bijlage I, de locatiekaart.

Aanleiding tot het onderzoek is de geplande herontwikkeling van beide locaties. De geplande herontwikkeling voorziet in de nieuwbouw van twee woningen en enkele bijgebouwen. In het kader van de aanvraag van een omgevingsvergunning, activiteit bouwen diende een verkennend bodemonderzoek uitgevoerd te worden.

Het doel van het onderzoek is de bodemkwaliteit op de locatie te bepalen en mogelijke verontreinigingen in grond en grondwater te signaleren. Hiertoe is de kwaliteit van de grond en het grondwater beoordeeld op basis van een steekproef, waarbij een aantal boringen is verricht en een aantal grond- en grondwatermonsters chemisch-analytisch is onderzocht.

Het onderzoek is conform de Nederlandse Normen "Onderzoeksstrategie bij verkennend bodemonderzoek" (NEN 5740) en "Bodem – Inspectie, monsterneming en analyse van asbest in bodem en partijen grond" (NEN 5707) uitgevoerd.

In de volgende hoofdstukken zal worden ingegaan op de inventarisatie van de reeds bekende gegevens, de opzet van het onderzoek, de verrichte veld- en laboratoriumwerkzaamheden en de resultaten van het uitgevoerde onderzoek. Tot slot worden conclusies getrokken en indien noodzakelijk aanbevelingen geformuleerd.

2 VOORONDERZOEK

Het vooronderzoek is uitgevoerd conform NEN 5725. In onderhavig onderzoek is een beperkt vooronderzoek uitgevoerd.

2.1 ALGEMEEN

Locatie	: Oldenkotsedijk 51 te Haaksbergen.
Ligging locatie	: Op circa 650 meter ten zuiden van de bebouwde kom van Enter
Kadastrale gegevens	: Haaksbergen, sectie S, nummers 547 en 779
Oppervlakte	: 2 x 1000 m ²
Topografische aanduiding	: kaartblad 34G ; coördinaten: X: 247,94, Y: 460,82 (Westelijke locatie) coördinaten: X: 248,07, Y: 460,86 (Oostelijke locatie)
Gebruik locatie - voormalig	: Heide
- huidig	: Weiland
- toekomstig	: Wonen met tuin
Eigenaar	: Mevrouw N. Rietman
Overige belanghebbenden	: Geen

Op basis van de door de opdrachtgever beschikbaar gestelde gegevens verklaart Lycens Milieu & Ruimte B.V. dat de onderzoekslocatie geen eigendom is van Lycens Milieu & Ruimte B.V. of een aan Lycens Milieu & Ruimte B.V. gerelateerd bedrijf.

Beide locaties zijn momenteel in gebruik als weiland. De westelijke locatie is in een paardenweide gelegen. Op het zuidelijke deel van deze weide (buiten de locatie) staat een paardenstal. De Oldenkotsedijk is ten oosten van de locatie gelegen. Ten noorden, westen en zuiden van de locatie is het terrein in gebruik als bos en weiland.

De oostelijke locatie bevindt zich direct ten oosten van de Oldenkotsedijk, ten noorden van de woning aan de Oldenkotsedijk 53. De oostelijke locatie is eveneens in gebruik als weiland. Ten noorden en oosten van de locatie is het terrein in gebruik als weiland. Ten westen van de onderzoekslocatie is de Oldenkotsedijk gelegen.

2.2 HISTORISCHE INFORMATIE

Bron: Gemeente: Haaksbergen; De heer P. Westendorp

Eigenaar: mevrouw N. Rietman

www.bodemloket.nl

www.watwaswaar.nl

Bodematlas provincie Overijssel

Ten behoeve van het historisch onderzoek zijn de militaire- en topografische kaarten uit: 1830, 1827, 1890, 1902, 1937, 1955, 1977, 1989, 1995 bestudeerd. Hieruit blijkt dat de onderzoekslocatie tot 1937 in gebruik was als heide en bos. Vanaf 1955 zijn de locaties ontgonnen en vanaf 1965 zijn de locaties in gebruik als weiland.

Uit het historisch onderzoek blijkt dat er op de onderzoekslocatie geen onder- of bovengrondse tanks aanwezig zijn, of zijn geweest. Verder zijn er op de onderzoekslocatie geen eerdere bodemonderzoeken uitgevoerd. Voor zover bekend hebben er op de onderzoekslocatie verder geen bodembedreigende activiteiten plaatsgevonden.

Uit de door Geofox-Lexmond opgestelde Asbestsignaleringskaart (vlakkenkaart) blijkt dat op de locatie een kleine kans aanwezig is om asbest aan te treffen. De locatie met de bebouwing direct ten zuiden van de westelijke onderzoekslocatie heeft echter een grote kans op het aantreffen van asbest. Uit de Asbestsignaleringskaart (puntenkaart) blijkt echter dat ter plaatse van de onderzoekslocatie er geen aanleiding is voor de aanwezigheid van asbest. Uit navraag bij de provincie Overijssel blijkt dat de Asbestsignaleringskaart is vastgesteld op basis van bureauonderzoek, waarbij geen locatiebezoek of dossieronderzoek is uitgevoerd. Uit de Archeologische verwachtings- en beleidsadvieskaart blijkt dat ter plaatse van de onderzoekslocatie een lage verwachting aanwezig is. De locatie bevindt zich echter niet in een archeologisch gebied.

Conclusie

Op basis van de bekende gegevens zijn beide onderzoekslocaties ten aanzien van chemische parameters als onverdacht te beschouwen. Ten aanzien van de asbest zijn beide locaties als verdacht te beschouwen.

2.3 GEOHYDROLOGISCHE GEGEVENS

Uit de Grondwaterkaart van Nederland (Dienst Grondwaterverkenning TNO) zijn de volgende (hydro)geologische gegevens afkomstig:

Ter plaatse van de onderzoekslocatie is een deklaag aanwezig van circa 20 meter dikte. Deze deklaag bestaat uit matig fijn zand tot matig grof zand. De deklaag is tevens het eerste watervoerende pakket. Onder deze laag bevindt zich een slecht doorlatende tertiaire laag welke voornamelijk bestaat uit klei. De stroming van het freatische grondwater in het eerste watervoerende pakket is globaal in noordwestelijke richting. Lokaal kan de grondwaterstroming van deze richting afwijken. In de directe omgeving van de onderzoekslocatie bevindt zich geen oppervlaktewater van enige betekenis. De onderzoekslocatie is niet in een waterwingebied, grondwaterbeschermingsgebied of boringsvrije zone gelegen.

3 UITVOERING ONDERZOEK

3.1 HYPOTHESE

In het kader van de NEN 5740 is een hypothese gesteld over het karakter van de onderzoekslocatie. Op basis van de inventarisatie gegevens (zie hoofdstuk 2) wordt de locatie beschouwd als "niet-verdacht". De hypothese vormt het uitgangspunt van de gevolgde onderzoeksstrategie tijdens dit onderzoek.

Op basis van het historisch onderzoek kan de onderzoekslocatie ten aanzien van de parameter asbest in bodem als verdacht worden aangemerkt. Uit het dossieronderzoek is ten aanzien van asbest ter plaatse van de onderzoekslocatie echter geen bodembelasting of verontreinigingsbeeld af te leiden. Derhalve kan de onderzoekslocatie onderzocht worden volgens de strategie voor een kleinschalig onverdachte locatie met een kleinschalige verkaveling/wisselend gebruik.

3.2 ONDERZOEKSSTRATEGIE

Het oppervlakte van beide onderzoekslocaties bedraagt maximaal 1000 m². Conform NEN 5740 kan afgeleid worden dat per deellocatie in totaal 4 boringen tot 0,5 meter diepte, 1 boring tot circa 2,0 m-mv of de heersende grondwaterstand en 1 boring tot circa 1,5 meter onder de heersende grondwaterstand geplaatst dienen te worden. Deze boring zal met een peilbuis worden afgewerkt ten behoeve van het uit te voeren grondwateronderzoek. Ten behoeve van het asbestonderzoek conform NEN 5707 zullen de ondiepe boringen worden vervangen door gaten van 0,3 x 0,3 x 0,5 meter (lxbxd).

De gaten/boringen op de westelijke onderzoekslocatie zijn gecodeerd als boring I tot en met 6. De gaten/boringen op de oostelijke onderzoekslocatie zijn gecodeerd als boring II tot en met 16.

3.3 UITVOERING VELDWERK

Het veldwerk is uitgevoerd op 9 september 2014 door de heer J. de Vries van Lycens Milieu & Ruimte B.V.. De veldwerkzaamheden zijn onder certificaat (K46918/06) uitgevoerd conform de BRL SIKB 2000: 'veldwerk bij milieuhygiënisch bodemonderzoek' en de daarbij behorende VKB-protocollen. Voor aanvang van de veldwerkzaamheden is een maaiveldinspectie uitgevoerd. Op het maaiveld zijn geen asbestverdachte materialen waargenomen.

Vervolgens zijn in totaal zijn per deellocatie 6 boringen verricht of gaten gegraven. Hiervan zijn 4 gaten verricht tot circa 0,5 m-mv, 1 boring tot circa 1,3 m-mv en 1 boring tot 2,90 m-mv welke is afgewerkt met een peilbuis (namelijk boring 1). Het filter van de peilbuis staat op een diepte van 1,9 – 2,9 m-mv. In bijlage 2 zijn de boorposities weergegeven.

Het vrijgekomen boomateriaal is zintuiglijk beoordeeld op geur, kleur en samenstelling en beschreven in boorprofielen (zie bijlage 3). De zintuiglijke waarnemingen zijn weergegeven in paragraaf 3.3.

De peilbuizen zijn na plaatsing op 9 september 2014 en voor bemonstering conform NEN 5744:2011 op 16 september 2014 door de heer J. de Vries doorgepompt.

3.4 ZINTUIGLIJKE WAARNEMINGEN

Uit de boorprofielen in bijlage 3 blijkt dat het bodemprofiel op deze locatie bestaat uit matig fijn, matig siltig, matig humeus zand in de bovengrond tot matig fijn, zwak siltig zand in de ondergrond.

Zintuiglijk zijn tijdens het uitvoeren van het veldwerk geen waarnemingen gedaan die erop zouden kunnen duiden dat een mogelijke bodemverontreiniging op de locatie aanwezig is. Eveneens zijn geen waarnemingen gedaan welke duiden op een mogelijke verontreiniging met asbest in bodem.

Tijdens het uitvoeren van het veldwerk is een gemiddelde grondwaterstand waargenomen van ongeveer 1,30 m-mv. De grondwaterstand kan afhankelijk van seizoen en positie op de locatie variëren.

3.5 UITVOERING LABORATORIUM ONDERZOEK

Bij de uitvoering van het laboratoriumonderzoek is de onderzoeksstrategie volgens de NEN-5740 als leidraad gebruikt (zie ook bijlage 7). Het onderzoek is uitgevoerd door het laboratorium "Eurofins - Analytico" te Bameveld dat geaccrediteerd is volgens de AS3000. Voor het inschatten van de risico's van eventueel aanwezige verontreinigingen zijn de analyseresultaten (meetwaarde) van het laboratorium gestandaardiseerd (GSSD) en vervolgens getoetst aan de streef-, achtergrond- en interventiewaarden bodemsanering (zie bijlage 6). Daarnaast is van beide locaties een mengmonster van de fijne fractie ingezet ten behoeve van de analyse op asbest. De asbestanalyses zijn door het laboratorium "ACMAA Almelo B.V." te Deuringen uitgevoerd dat geaccrediteerd is volgens de AS3000.

Voor de beoordeling van de kwaliteit van de grond en het grondwater is per deellocatie 1 mengmonster van de bovengrond, 1 mengmonster van de ondergrond en 1 grondwatermonster chemisch-analytisch onderzocht op het standaardpakket (zie bijlage 7). Tevens zijn van beide deellocaties .

In tabel 3.1 op de volgende pagina is de monstercodering weergegeven, samen met de samenstelling van het betreffende mengmonster. Tevens is het doel van het (samengestelde meng-)monster weergegeven.

Tabel 3.1: Samenstelling van de grondmengmonsters

Mengmonster	Boring/gat (m-mv)	Doel
MM BG 1	1 (0-0,5), 2 (0-0,5), 3 (0-0,5), 4 (0-0,5)	Vaststellen milieuhygenische kwaliteit bovengrond Westelijke onderzoekslocatie
MM A1	1 (0-0,5), 2 (0-0,5), 3 (0-0,5), 4 (0-0,5)	Vaststellen asbesthoudende kwaliteit bovengrond Westelijke onderzoekslocatie
MM OG 1	1 (0,5-1,4), 2 (0,5-1,4)	Vaststellen milieuhygenische kwaliteit ondergrond Westelijke onderzoekslocatie
MM BG 2	11 (0-0,5), 12 (0-0,5), 13 (0-0,5), 14 (0-0,5)	Vaststellen milieuhygenische kwaliteit bovengrond Oostelijke onderzoekslocatie
MM A2	11 (0-0,5), 12 (0-0,5), 13 (0-0,5), 14 (0-0,5)	Vaststellen asbesthoudende kwaliteit bovengrond Oostelijke onderzoekslocatie
MM OG 2	11 (0,5-1,3), 12 (0,5-1,3)	Vaststellen milieuhygenische kwaliteit ondergrond Oostelijke onderzoekslocatie

4 RESULTATEN

De laboratoriumrapporten zijn opgenomen in bijlage 5. In bijlage 4 zijn de analyseresultaten getoetst aan de streef-, achtergrond- en interventiewaarden.

4.1 ANALYSERESULTATEN GROND

Tabel 4.1 geeft een volledig overzicht van de interpretatie van de analyseresultaten van de grondmengmonsters. Indien er gestandaardiseerde gehalten zijn aangetoond groter dan de achtergrondwaarde, zijn tevens de meetwaarden vermeld in milligram per kilogram droge stof (mg/kg ds). Naast de meetwaarde is tevens de GSSD en de index weergegeven. De niet weergegeven parameters overschrijden de achtergrondwaarde niet.

Tabel 4.1: Interpretatie van de analyseresultaten van de grondmengmonsters

Mengmonster	Parameter	Meetwaarde	GSSD	Index	Monsterconclusie
MM BG 1	Barium	*	-	-	Voldoet aan de achtergrondwaarde
	Kwik	0,17	0,24	0	
MM A1	Asbest	n.a.	-	-	Het monster bevat geen asbest
MM OG 1	Barium	*	-	-	Voldoet aan de achtergrondwaarde
MM BG 2	Barium	*	-	-	Voldoet aan de achtergrondwaarde
	PAK	2,2	2,2	0,02	
MM A2	Asbest	n.a.	-	-	Het monster bevat geen asbest
MM OG 2	Barium	*	-	-	Voldoet aan de achtergrondwaarde

Verklaring:

n.a.	:	niet aangetoond
-	:	niet bepaald
≤ 0	:	kleiner dan of gelijk aan de achtergrondwaarde
$\geq 0 < 0.5$:	groter dan de achtergrondwaarde, kleiner dan $\frac{1}{2}$ (achtergrondwaarde+interventiewaarde)
$\geq 0.5 < 1$:	gelijk aan of groter dan $\frac{1}{2}$ (achtergrondwaarde+interventiewaarde)
≥ 1	:	gelijk aan of groter dan de interventiewaarde
*	:	De normwaarden voor barium zijn tijdelijk buiten werking gesteld, met uitzondering van duidelijk antropogene verontreinigingen.

Bespreking resultaten

Westelijke onderzoekslocatie

Uit de onderzoeksresultaten blijkt dat in de bovengrond op de westelijke onderzoekslocatie een zeer licht verhoogd kwikgehalte is gemeten. Op basis van de bekende informatie en de waarnemingen in het veld kan voor dit zeer licht verhoogde gehalte geen directe oorzaak gegeven worden. Het gemeten gehalte overschrijdt de tussenwaarde niet. Derhalve is het uitvoeren van aanvullend onderzoek niet noodzakelijk. Het gemeten gehalte vormt eveneens geen belemmering voor de geplande herontwikkeling van de onderzoekslocatie. Uit de uitgevoerde asbestanalyse blijkt dat in de bovengrond geen asbest is aangetoond. In de ondergrond zijn geen verhoogde gehalten gemeten.

Oostelijke onderzoekslocatie

Uit de onderzoeksresultaten blijkt dat in de bovengrond op de oostelijke onderzoekslocatie een licht verhoogd PAK-gehalte is gemeten. Op basis van de bekende informatie en de waarnemingen in het veld kan voor dit licht verhoogde gehalte geen directe oorzaak gegeven worden. Vermoedelijk wordt het licht verhoogde gehalte veroorzaakt door het gebruik van het (naastgelegen) terrein door de jaren heen. Het gemeten gehalte overschrijdt de tussenwaarde niet. Derhalve is het uitvoeren van aanvullend onderzoek niet noodzakelijk. Het gemeten gehalte vormt eveneens geen belemmering voor de geplande herontwikkeling van de onderzoekslocatie. Uit de uitgevoerde asbestanalyse blijkt dat in de bovengrond geen asbest is aangetoond. In de ondergrond zijn geen verhoogde gehalten gemeten.

4.2 ANALYSERESULTATEN GRONDWATER

Tabel 4.2 geeft een overzicht van de peilbuisspecificaties en de analyseresultaten van het grondwater. Indien er gehalten zijn gemeten hoger dan de streefwaarde, dan zijn de betreffende parameters en concentraties vermeld in microgram per liter ($\mu\text{g/l}$). Tevens zijn de index en de monsterconclusie weergegeven.

Tabel 4.2: Concentraties groter dan de streefwaarde in het grondwater

Peilbuis	Filterstelling (m-mv)	GWS (m-mv)	Parameter	Meetwaarde/ GSSD	Index	Monsterconclusie	Troebelheid (NTU)	pH	EGV ($\mu\text{S/cm}$)
I-I-I (Westelijk)	1,9 – 2,9	1,69	Barium	180	0,23	Overschrijding streefwaarde	23#	6,3	530
			Koper	23	0,13				
			Zink	74	0,01				
I I-I-I (Oostelijk)	1,8 – 2,8	1,38	Barium	130	0,14	Overschrijding streefwaarde	18#	6,5	680

Verklaring:

- : niet onderzocht
- ≤ 0 : kleiner dan of gelijk aan de streefwaarde
- $> 0 \leq 0,5$: groter dan de streefwaarde, gelijk aan of kleiner dan $\frac{1}{2}$ (streefwaarde+interventiewaarde)
- $> 0,5 < 1$: groter dan $\frac{1}{2}$ (streefwaarde+interventiewaarde)
- ≥ 1 : gelijk aan of groter dan de interventiewaarde
- # De gemeten troebelheid is hoger dan 10 NTU. Tijdens monsternamen is vastgesteld dat het maximale onttrekkingsdebiet 500 ml/min bedroeg, de verlaging van het waterniveau in de peilbuis niet meer dan 50 centimeter bedroeg en het filterdeel niet belucht is. Tevens was tijdens de bemonstering sprake van een constante EGV. Aangezien aan de eisen uit de NEN 5744:2011 is voldaan, is ondanks de hoger gemeten NTU overgegaan tot bemonstering. De gemeten troebelheid wordt derhalve niet van invloed geacht op de analyseresultaten.

Bespreking resultaten

Uit de analyseresultaten blijkt dat in beide grondwatermonsters licht verhoogde concentraties aan barium zijn aangetoond. Daarnaast zijn in het grondwater op de westelijke onderzoekslocatie licht verhoogde gehalten koper en zink gemeten. De aangetoonde concentraties overschrijden de streefwaarden in geringe mate. De tussenwaarden worden niet benaderd. Derhalve is het uitvoeren van aanvullend onderzoek niet noodzakelijk.

Op basis van de bekende informatie kan geen directe bron voor de licht verhoogde gehalten zware metalen aangewezen worden. Aangenomen wordt dat de licht verhoogde gehalten natuurlijk verhoogde achtergrondwaarden betreffen.

De concentraties van alle andere onderzochte parameters in het grondwater bevinden zich onder de streefwaarde.

Er bestaat ten aanzien van de chemische kwaliteit van het grondwater derhalve geen belemmering tegen de geplande herontwikkeling van het terrein.

5 CONCLUSIES

In opdracht van mevrouw N. Rietman is door Lycens Milieu & Ruimte B.V. een verkennend bodemonderzoek uitgevoerd op twee delen van de locatie aan de Oldenkotsedijk 51 te Haaksbergen.

Het onderzoek is uitgevoerd in verband met de geplande herontwikkeling van het terrein en de geplande aanvraag van een omgevingsvergunning, activiteit bouwen.

Op grond van de beschikbare gegevens (inventarisatie gegevens, zintuiglijke waarnemingen gedaan tijdens het veldwerk en de analyseresultaten) kan het volgende worden geconcludeerd:

5.1 RESULTATEN GROND

Westelijke onderzoekslocatie

In de bovengrond is een licht verhoogd kwikgehalte gemeten. Voor het gemeten verhoogde gehalte kan op basis van de bekende gegevens geen directe oorzaak gegeven worden. Asbest is analytisch niet aangetoond in de bovengrond. De ondergrond is niet verontreinigd.

Oostelijke onderzoekslocatie

In de bovengrond is een licht verhoogd PAK-gehalte gemeten. Voor het gemeten verhoogde gehalte kan op basis van de bekende gegevens geen directe oorzaak gegeven worden. Vermoedelijk wordt het gemeten verhoogde gehalte veroorzaakt door het gebruik van het (naastgelegen) terrein door de jaren heen. Asbest is analytisch niet aangetoond in de bovengrond. De ondergrond is niet verontreinigd.

5.2 RESULTATEN GRONDWATER

Westelijke onderzoekslocatie

Het grondwater is licht verontreinigd met barium, koper en zink. Op basis van de bekende gegevens wordt aangenomen dat er sprake is van natuurlijk verhoogde achtergrondwaarden.

Oostelijke onderzoekslocatie

Het grondwater is licht verontreinigd met barium. Op basis van de bekende gegevens wordt aangenomen dat er sprake is van een natuurlijk verhoogde achtergrondwaarde.

5.3 CONCLUSIES EN AANBEVELINGEN

Uit de resultaten van het verkennend bodemonderzoek kan worden geconcludeerd dat er, ons inziens, milieuhygiënisch gezien geen belemmeringen zijn voor de geplande herontwikkeling van het terrein en de aanvraag van een omgevingsvergunning, activiteit bouwen.

Mocht bij herinrichting grond vrijkomen dan wordt aanbevolen deze grond op eigen locatie te hergebruiken. Bij toepassing van de grond in een werk elders, is het Besluit Bodemkwaliteit van toepassing. Op basis van de bekende gegevens kan een indicatieve toetsing uitgevoerd worden. Hieruit blijkt dat eventueel vrijkomende grond voldoet aan de achtergrondwaarden en derhalve zonder beperkingen toegepast kan worden. De daadwerkelijke kwaliteit van eventueel af te voeren grond zal middels een partijkeuring vastgesteld moeten worden en kan afwijken van de indicatieve toetsing.

De opzet van het huidige onderzoek heeft geleid tot een goed beeld van de bodemkwaliteit op de onderzoekslocatie.

De gestelde hypothese dat de locatie als "niet-verdacht" beschouwd kan worden ten aanzien van chemische parameters is niet juist gebleken op basis van de aangetoonde licht verhoogde concentraties aan kwik en PAK in de bovengrond en barium, koper en zink in het grondwater. De gemeten gehalten vormen echter geen belemmering voor het toekomstige gebruik van de onderzoekslocatie.

De gestelde hypothese dat de locatie ten aanzien van de parameter asbest in bodem als 'verdacht' kan worden aangemerkt is, op basis van de criteria als genoemd in de NEN 5707, onjuist gebleken. Uit de uitgevoerde analyses blijkt namelijk dat de bodem niet asbesthoudend is.

6 BETROUWBAARHEID ONDERZOEK

Het onderhavige onderzoek is op zorgvuldige wijze verricht volgens de algemeen gebruikelijke inzichten en methoden. Lycens Milieu & Ruimte B.V. streeft bij elk bodemonderzoek naar een optimale representativiteit.

Hoewel voldaan wordt aan de wettelijke verplichtingen, is onderhavig onderzoek gebaseerd op het verrichten van een beperkt aantal boringen en het nemen en analyseren van een beperkt aantal monsters. Hierdoor blijft het mogelijk dat plaatselijke afwijkingen in de samenstelling van grond en/of grondwater aanwezig zijn welke tijdens het onderzoek niet naar voren zijn gekomen. Lycens Milieu & Ruimte B.V. is niet aansprakelijk voor hieruit voortvloeiende schade of gevolgen van welke aard ook.

Hierbij wordt er tevens op gewezen dat het uitgevoerde bodemonderzoek een momentopname is. Beïnvloeding van grond- en grondwaterkwaliteit zal ook plaats kunnen vinden na uitvoering van dit onderzoek (bijvoorbeeld door bouwrijp maken of aanvoer van grond van elders). Naarmate er een langere tijd is verlopen na uitvoering van het onderzoek, dient meer voorzichtigheid/voorbehoud te worden betracht bij het gebruik van de onderzoeksresultaten.

BIJLAGE I
LOCATIEKAART

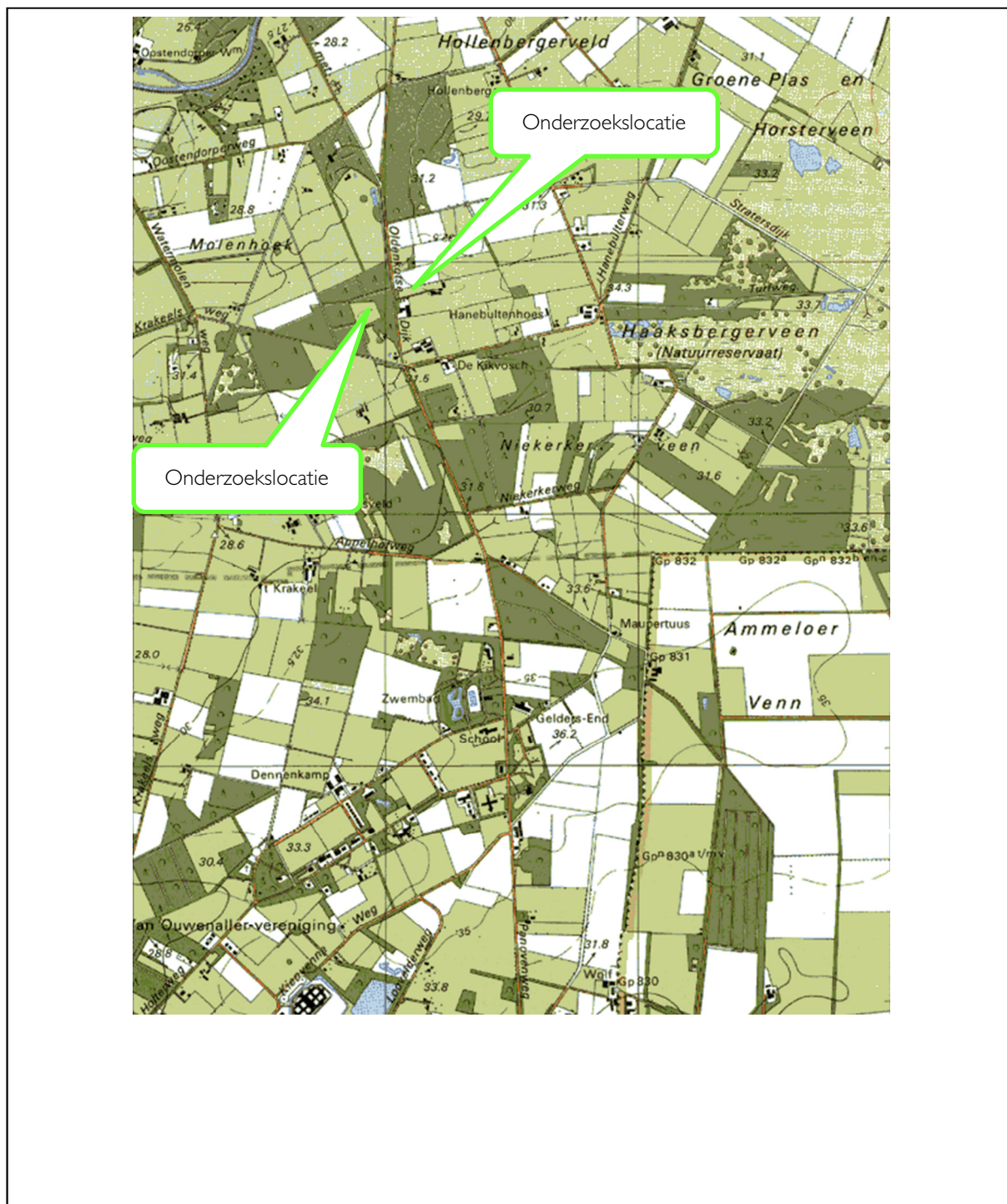

Onderdeel	:	Locatiekaart
Schaal	:	1:25.000 (Bron: Topografische kaart van Nederland)
Projectnummer	:	2014.0190
Opdrachtgever	:	Mevrouw N. Rietman

BIJLAGE 2
KADASTRALE KAARTEN
SITUATIESCHETSEN

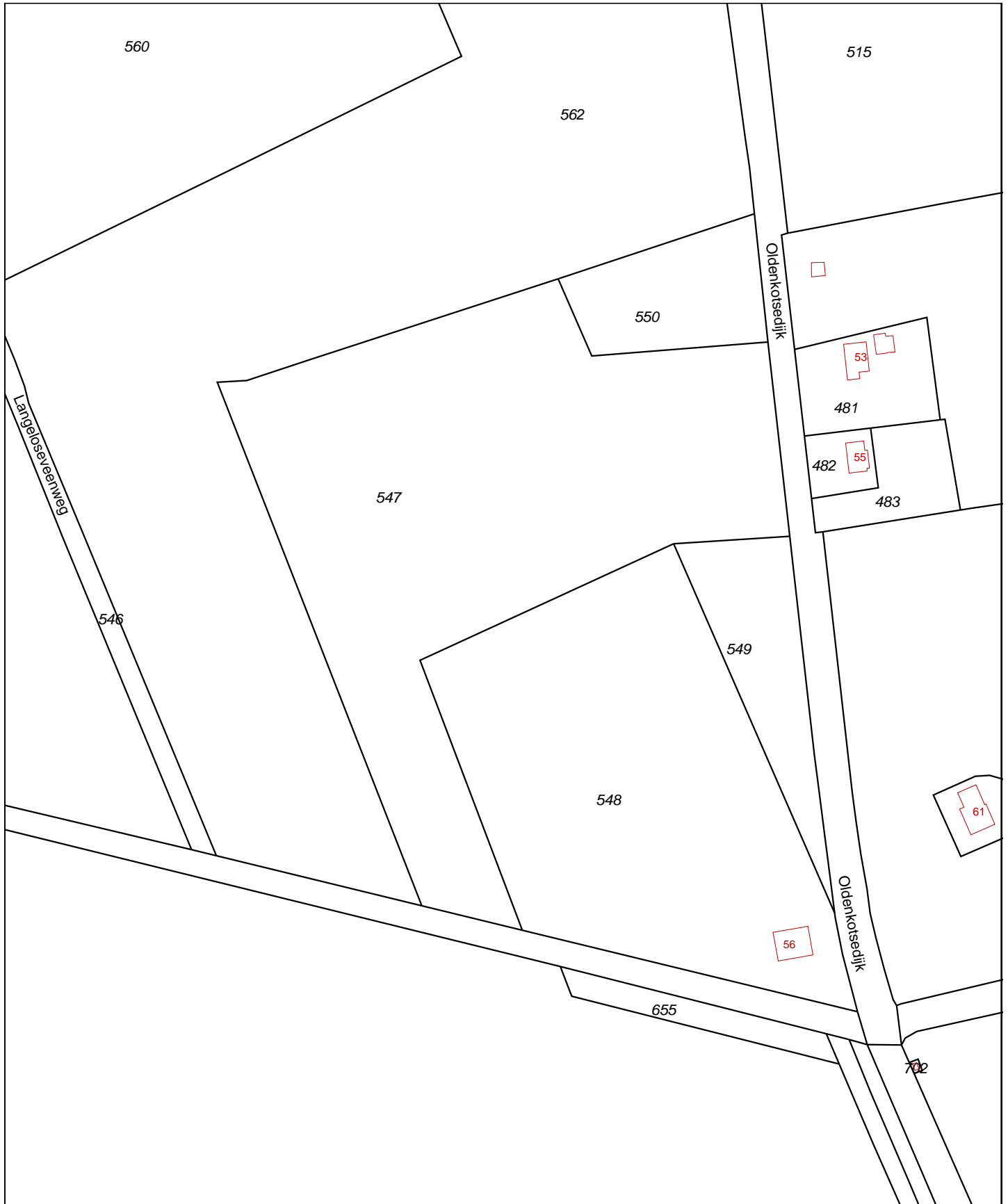



<p>Deze kaart is noordgericht</p> <p>12345 Perceelnummer</p> <p>25 Huisnummer</p> <p>— Vastgestelde kadastrale grens</p> <p>— Voorlopige kadastrale grens</p> <p>— Administratieve kadastrale grens</p> <p>— Bebouwing</p> <p>— Overige topografie</p> <p>Voor een eensluitend uittreksel, Apeldoorn, 4 september 2014 De bewaarder van het kadaster en de openbare registers</p>	<p>Schaal 1:2000</p> <p>Kadastrale gemeente HAAKSBERGEN</p> <p>Sectie S</p> <p>Perceel 547</p>	
---	--	--



Aan dit uittreksel kunnen geen betrouwbare maten worden ontleend. De Dienst voor het kadaster en de openbare registers behoudt zich de intellectuele eigendomsrechten voor, waaronder het auteursrecht en het databankenrecht.

NOORD



Legenda:

-  Peilbuis
-  Gat 0,3x0,3x0,5 M
-  Boring tot 1,3 m-mv

-  Onderzoekslocatie
-  Perceelsgrens
-  Bebouwing

Kadastraal bekend:

Gemeente: Haaksbergen

Sectie: S

Nummer(s): 547

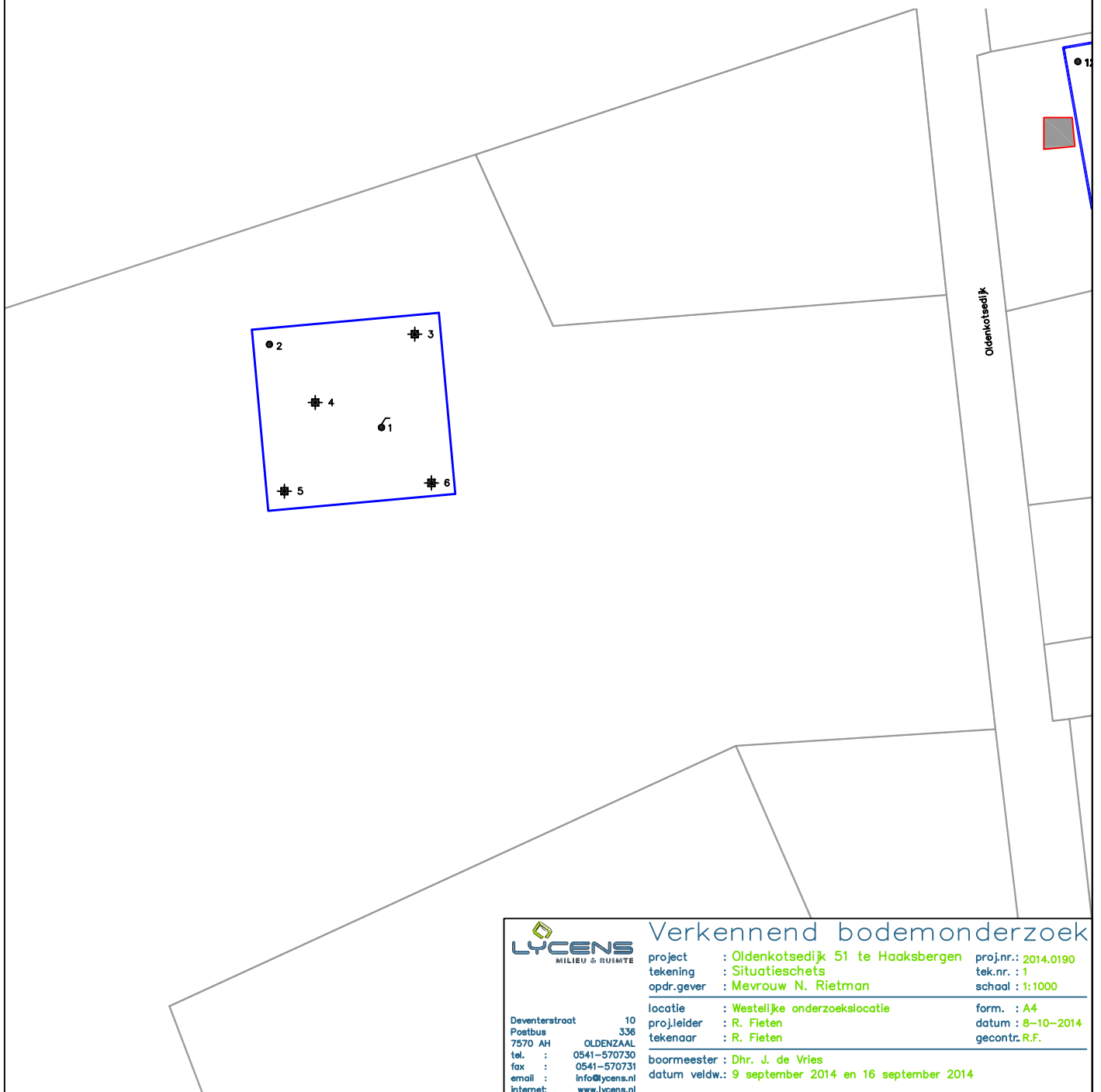

Verkennd bodemonderzoek

Deventerstraat 10
Postbus 336
7570 AH OLDENZAAL
tel. : 0541-570730
fax : 0541-570731
email : info@lycens.nl
internet : www.lycens.nl

project : Oldenkotsedijk 51 te Haaksbergen
tekening : Situatieschets
opdr.gever : Mevrouw N. Rietman

proj.nr.: 2014.0190
tek.nr. : 1
schaal : 1:1000

locatie : Westelijke onderzoekslocatie
proj.leider : R. Fieten
tekenaar : R. Fieten

form. : A4
datum : 8-10-2014
gecontr. R.F.

boormeester : Dhr. J. de Vries
datum veldw.: 9 september 2014 en 16 september 2014

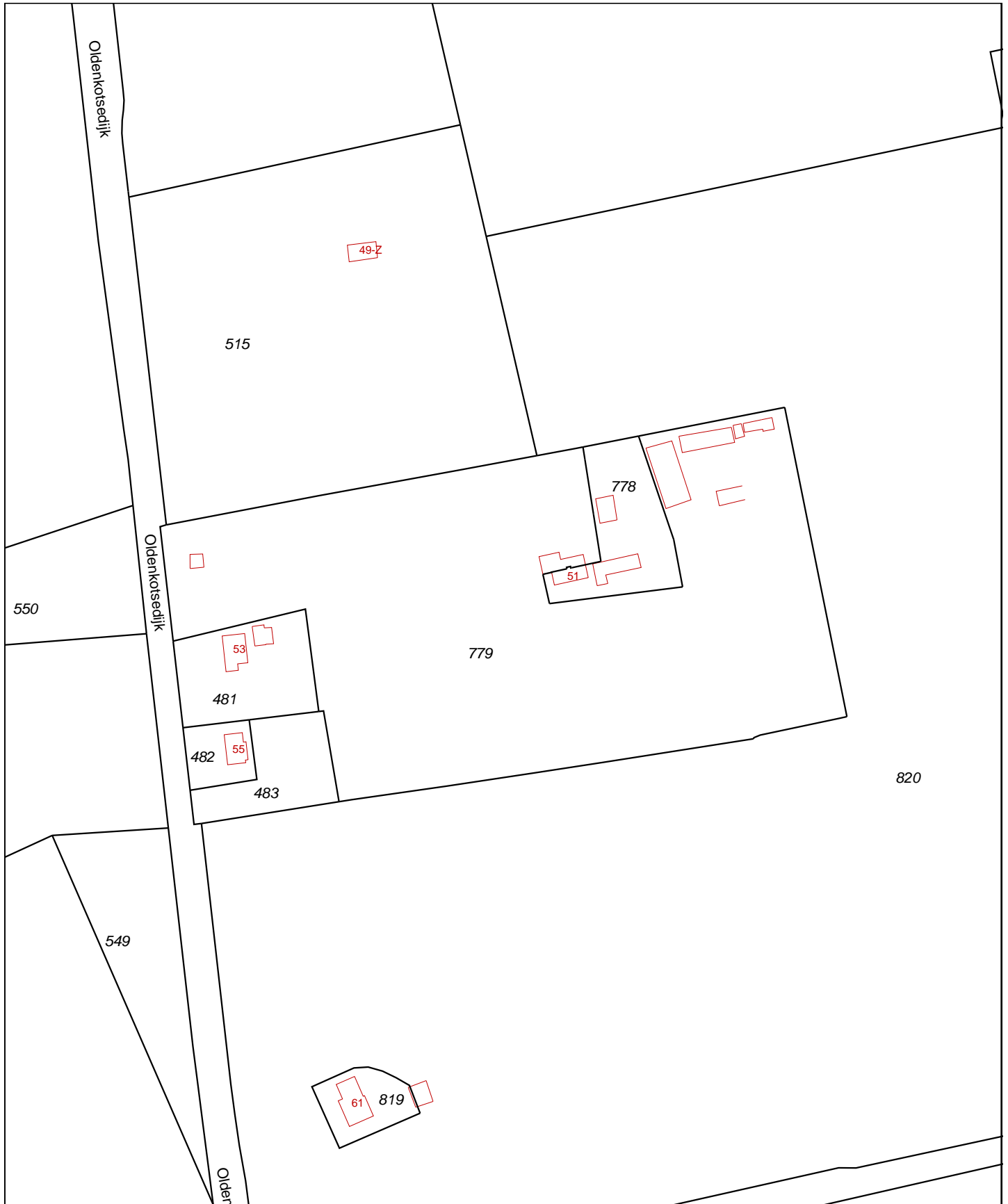







<p>12345 Deze kaart is noordgericht</p> <p>25 Perceelnummer</p> <p>Huisnummer</p> <p>— Vastgestelde kadastrale grens</p> <p>— Voorlopige kadastrale grens</p> <p>— Administratieve kadastrale grens</p> <p>— Bebouwing</p> <p>— Overige topografie</p> <p>Voor een eensluitend uittreksel, Apeldoorn, 4 september 2014 De bewaarder van het kadaster en de openbare registers</p>	<p>Schaal 1:2000</p> <p>Kadastrale gemeente HAAKSBERGEN</p> <p>Sectie S</p> <p>Perceel 779</p>	
<p>Aan dit uittreksel kunnen geen betrouwbare maten worden ontleend. De Dienst voor het kadaster en de openbare registers behoudt zich de intellectuele eigendomsrechten voor, waaronder het auteursrecht en het databankenrecht.</p>		

NOORD



Legenda:

-  Peilbuis
-  Gat 0,3x0,3x0,5 m
-  Boring tot 1,4 m-mv

-  Onderzoekslocatie
-  Perceelsgrens
-  Bebouwing

Kadastraal bekend:

Gemeente: Haaksbergen
Sectie: S
Nummer(s): 779

Oldenkotsedijk

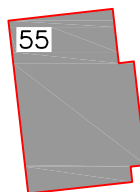
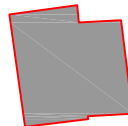
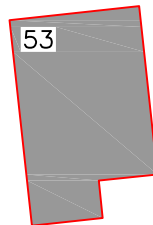
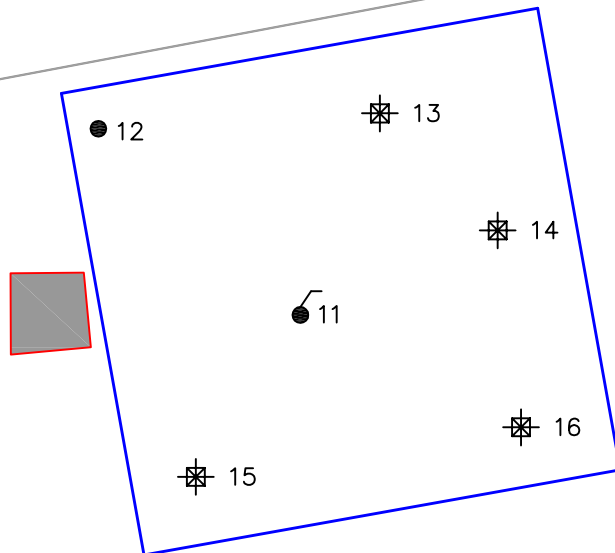

Verkennd bodemonderzoek

Deventerstraat 10
Postbus 336
7570 AH OLDENZAAL
tel. : 0541-570730
fax : 0541-570731
email : info@lycens.nl
internet: www.lycens.nl

project : Oldenkotsedijk 51 te Haaksbergen
tekening : Situatieschets
opdr.gever : Mevrouw N. Rietman

proj.nr.: 2014.0190
tek.nr. : 2
schaal : 1:500

locatie : Oostelijke onderzoekslocatie
proj.leider : R. Fieten
tekenaar : R. Fieten

form. : A4
datum : 8-10-2014
gecontr. R.F.

boormeester : Dhr. J. de Vries
datum veldw.: 9 september 2014 en 16 september 2014

BIJLAGE 3
BOORSTATEN

Boring: 1

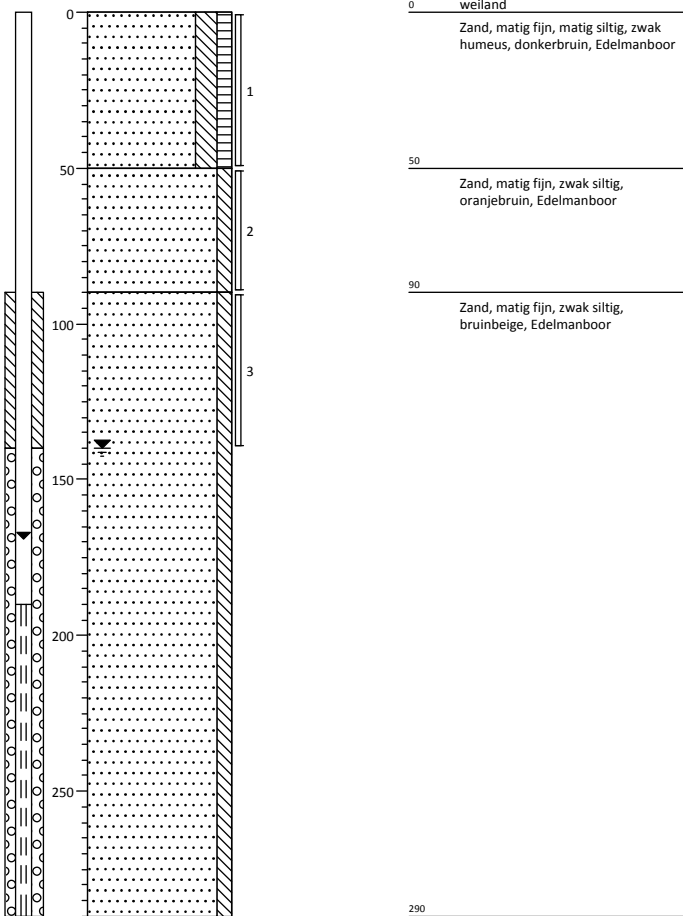

Boring: 2

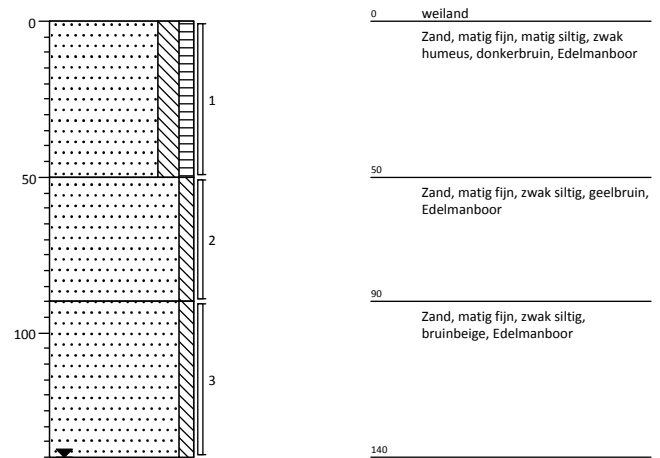

Boring: 3

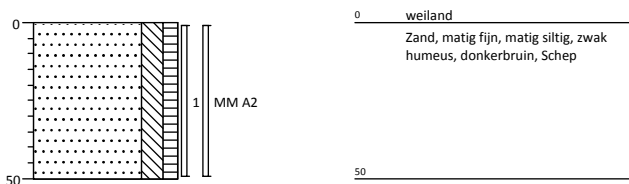

Boring: 4

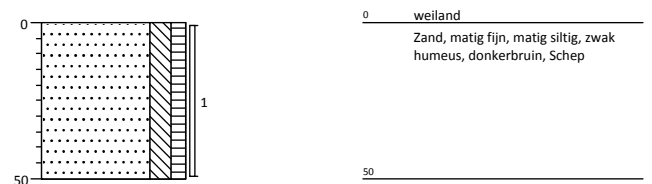

Boring: 5

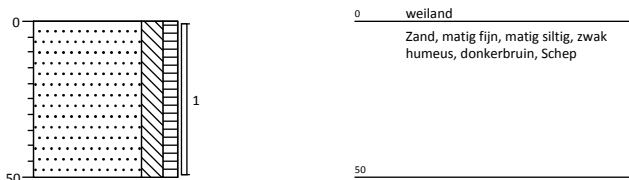

Boring: 6

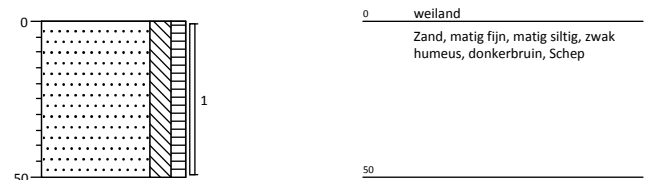

Projectcode: 2014.0190
Opdrachtgever: Mw. N. Rietman
Projectnaam: Oldenkotsedijk t.o. 51 te Haaksbergen

Projectleider: R. Fieten
Boormeester: J. de Vries
Schaal 1: 25

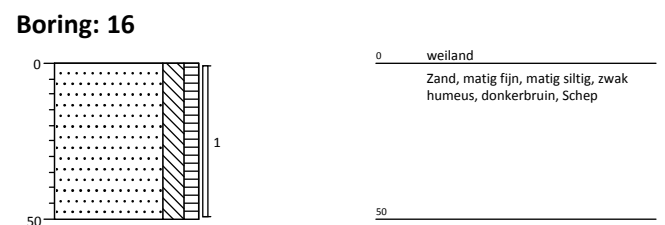
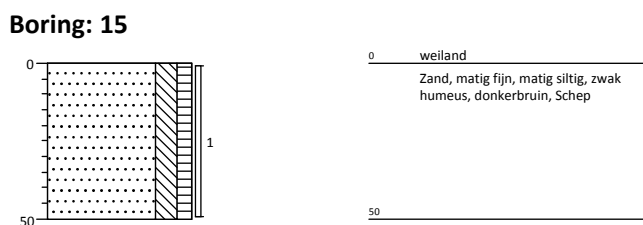
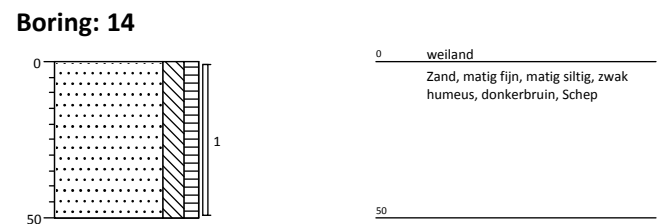
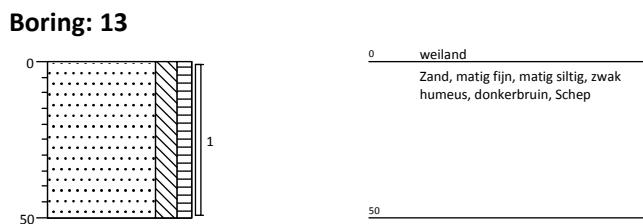
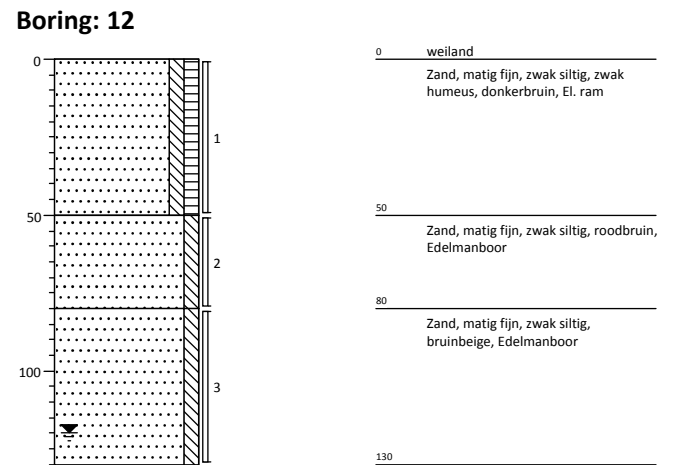
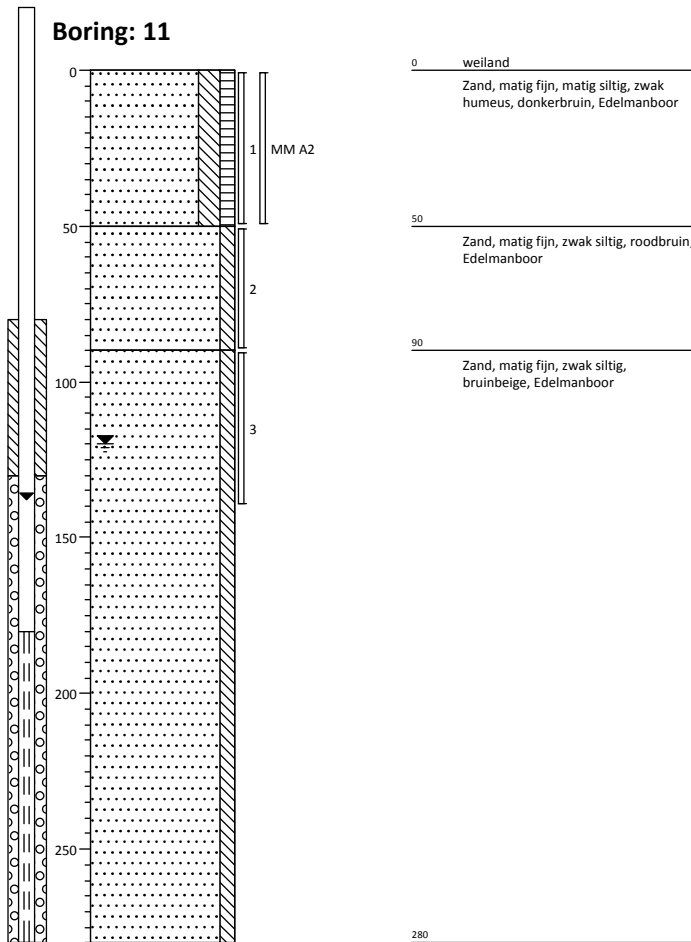

Projectcode: 2014.0190
Opdrachtgever: Mw. N. Rietman
Projectnaam: Oldenkotsedijk t.o. 51 te Haaksbergen

Projectleider: R. Fieten
Boormeester: J. de Vries
Schaal 1: 25

Legenda (conform NEN 5104)

grind

	Grind, siltig
	Grind, zwak zandig
	Grind, matig zandig
	Grind, sterk zandig
	Grind, uiterst zandig

zand

	Zand, kleiig
	Zand, zwak siltig
	Zand, matig siltig
	Zand, sterk siltig
	Zand, uiterst siltig

veen

	Veen, mineraalarm
	Veen, zwak kleiig
	Veen, sterk kleiig
	Veen, zwak zandig
	Veen, sterk zandig

peilbuis

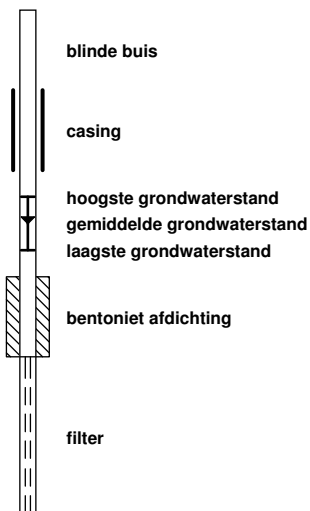

klei

	Klei, zwak siltig
	Klei, matig siltig
	Klei, sterk siltig
	Klei, uiterst siltig
	Klei, zwak zandig
	Klei, matig zandig
	Klei, sterk zandig

leem

	Leem, zwak zandig
	Leem, sterk zandig

overige toevoegingen

	zwak humeus
	matig humeus
	sterk humeus
	zwak grindig
	matig grindig
	sterk grindig

geur

- geen geur
- zwakke geur
- matige geur
- sterke geur
- uiterste geur

olie

- geen olie-water reactie
- zwakke olie-water reactie
- matige olie-water reactie
- sterke olie-water reactie
- uiterste olie-water reactie

p.i.d.-waarde

- > 0
- > 1
- > 10
- > 100
- > 1000
- > 10000

monsters



overig

- bijzonder bestanddeel
- Gemiddeld hoogste grondwaterstand
- grondwaterstand
- Gemiddeld laagste grondwaterstand

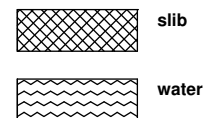

BIJLAGE 4
TOETSING ANALYSECERTIFICATEN

Tabel 1: Gemeten gehalten in grond met beoordeling conform de Wet Bodembescherming

Grondmonster		MM BG 1			MM OG 1			MM BG 2		
Certificaatcode		2014102879			2014102879			2014102880		
Boring(en)		1, 2, 3, 4, 5, 6			1, 1, 2, 2			11, 12, 13, 14, 15, 16		
Traject (m -mv)		0,00 - 0,50			0,50 - 1,40			0,00 - 0,50		
Humus	% ds	4,3			0,80			3,2		
Lutum	% ds	2,0			2,0			2,0		
Datum van toetsing		26-9-2014			26-9-2014			26-9-2014		
Monsterconclusie		Voldoet aan Achtergrondwaarde			Voldoet aan Achtergrondwaarde			Voldoet aan Achtergrondwaarde		
		Meetw	GSSD	Index	Meetw	GSSD	Index	Meetw	GSSD	Index
METALEN										
Kobalt [Co]	mg/kg ds	<3	<7	-0,05	<3	<7	-0,05	<3	<7	-0,05
Nikkel [Ni]	mg/kg ds	<4	<8	-0,42	<4	<8	-0,42	<4	<8	-0,42
Koper [Cu]	mg/kg ds	19	36	-0,03	<5	<7	-0,22	5,3	10,5	-0,2
Zink [Zn]	mg/kg ds	<20	<31	-0,19	<20	<33	-0,18	<20	<32	-0,19
Molybdeen [Mo]	mg/kg ds	<1,5	<1,1	-0	<1,5	<1,1	-0	<1,5	<1,1	-0
Cadmium [Cd]	mg/kg ds	<0,2	<0,2	-0,03	<0,2	<0,2	-0,03	<0,2	<0,2	-0,03
Barium [Ba]	mg/kg ds	<20	<54 ⁽⁶⁾		<20	<54 ⁽⁶⁾		<20	<54 ⁽⁶⁾	
Kwik [Hg]	mg/kg ds	0,17	0,24	0	<0,05	<0,05	-0	<0,05	<0,05	-0
Lood [Pb]	mg/kg ds	14	21	-0,06	<10	<11	-0,08	<10	<11	-0,08
PAK										
Pak-totaal (10 van VROM) (0,7 factio)	mg/kg ds	0,52			<0,35			2,2		
Naftaleen	mg/kg ds	<0,05	<0,04		<0,05	<0,04		<0,05	<0,04	
Anthraceen	mg/kg ds	<0,05	<0,04		<0,05	<0,04		0,059	0,059	
Fenanthreen	mg/kg ds	0,059	0,059		<0,05	<0,04		0,21	0,21	
Fluorantheen	mg/kg ds	0,09	0,09		<0,05	<0,04		0,54	0,54	
Chryseen	mg/kg ds	0,085	0,085		<0,05	<0,04		0,35	0,35	
Benzo(a)anthraceen	mg/kg ds	0,055	0,055		<0,05	<0,04		0,3	0,3	
Benzo(a)pyreen	mg/kg ds	<0,05	<0,04		<0,05	<0,04		0,21	0,21	
Benzo(k)fluorantheen	mg/kg ds	<0,05	<0,04		<0,05	<0,04		0,15	0,15	
Indeno-(1,2,3-c,d)pyreen	mg/kg ds	0,052	0,052		<0,05	<0,04		0,21	0,21	
Benzo(g,h,i)peryleen	mg/kg ds	<0,05	<0,04		<0,05	<0,04		0,18	0,18	
PAK 10 VROM	mg/kg ds		0,52	-0,03		<0,35	-0,03	2,2	0,02	
GECHLOOREERDE KOOLWATERSTOFFEN										
PCB (som 7)	mg/kg ds		<0,011	-0,01		<0,025	0,01		<0,015	-0,01
PCB (7) (som, 0,7 factor)	mg/kg ds	<0,0049			<0,0049			<0,0049		
PCB 28	mg/kg ds	<0,001	<0,002		<0,001	<0,004		<0,001	<0,002	
PCB 52	mg/kg ds	<0,001	<0,002		<0,001	<0,004		<0,001	<0,002	
PCB 101	mg/kg ds	<0,001	<0,002		<0,001	<0,004		<0,001	<0,002	
PCB 118	mg/kg ds	<0,001	<0,002		<0,001	<0,004		<0,001	<0,002	
PCB 138	mg/kg ds	<0,001	<0,002		<0,001	<0,004		<0,001	<0,002	
PCB 153	mg/kg ds	<0,001	<0,002		<0,001	<0,004		<0,001	<0,002	
PCB 180	mg/kg ds	<0,001	<0,002		<0,001	<0,004		<0,001	<0,002	
OVERIGE (ORGANISCHE) VERBINDINGEN										
Minerale olie C10 - C12	mg/kg ds	<3	5 ⁽⁶⁾		9,5	47,5 ⁽⁶⁾		<3	7 ⁽⁶⁾	
Minerale olie C10 - C40	mg/kg ds	<35	<57	-0,03	<35	<123	-0,01	<35	<77	-0,02
Minerale olie C12 - C16	mg/kg ds	<5	8 ⁽⁶⁾		<5	18 ⁽⁶⁾		<5	11 ⁽⁶⁾	
Minerale olie C16 - C21	mg/kg ds	<5	8 ⁽⁶⁾		<5	18 ⁽⁶⁾		<5	11 ⁽⁶⁾	
Minerale olie C21 - C30	mg/kg ds	<11	18 ⁽⁶⁾		<11	39 ⁽⁶⁾		<11	24 ⁽⁶⁾	
Minerale olie C30 - C35	mg/kg ds	7,1	16,5 ⁽⁶⁾		<5	18 ⁽⁶⁾		9,2	28,8 ⁽⁶⁾	
Minerale olie C35 - C40	mg/kg ds	<6	10 ⁽⁶⁾		<6	21 ⁽⁶⁾		<6	13 ⁽⁶⁾	
OVERIG										
Gloeirest	% (m/m) ds	95,6			99,2			96,8		
Droge stof	% m/m	88,8	88,8 ⁽⁶⁾		93,3	93,3 ⁽⁶⁾		91,1	91,1 ⁽⁶⁾	

Tabel 2: Gemeten gehalten in grond met beoordeling conform de Wet Bodembescherming

Grondmonster		MM OG 2		
Certificaatcode		2014102880		
Boring(en)		11, 11, 12, 12		
Traject (m -mv)		0,50 - 1,40		
Humus	% ds	0,90		
Lutum	% ds	2,0		
Datum van toetsing		26-9-2014		
Monsterconclusie		Voldoet aan Achtergrondwaarde		
		Meetw	GSSD	Index
METALEN				
Kobalt [Co]	mg/kg ds	<3	<7	-0,05
Nikkel [Ni]	mg/kg ds	<4	<8	-0,42
Koper [Cu]	mg/kg ds	<5	<7	-0,22
Zink [Zn]	mg/kg ds	<20	<33	-0,18
Molybdeen [Mo]	mg/kg ds	<1,5	<1,1	-0
Cadmium [Cd]	mg/kg ds	<0,2	<0,2	-0,03
Barium [Ba]	mg/kg ds	<20	<54 ⁽⁶⁾	
Kwik [Hg]	mg/kg ds	<0,05	<0,05	-0
Lood [Pb]	mg/kg ds	<10	<11	-0,08
PAK				
Pak-totaal (10 van VROM) (0,7 factio)	mg/kg ds	<0,35		
Naftaleen	mg/kg ds	<0,05	<0,04	
Anthraceen	mg/kg ds	<0,05	<0,04	
Fenanthreen	mg/kg ds	<0,05	<0,04	
Fluorantheen	mg/kg ds	<0,05	<0,04	
Chryseen	mg/kg ds	<0,05	<0,04	
Benzo(a)anthraceen	mg/kg ds	<0,05	<0,04	
Benzo(a)pyreen	mg/kg ds	<0,05	<0,04	
Benzo(k)fluorantheen	mg/kg ds	<0,05	<0,04	
Indeno-(1,2,3-c,d)pyreen	mg/kg ds	<0,05	<0,04	
Benzo(g,h,i)peryleen	mg/kg ds	<0,05	<0,04	
PAK 10 VROM	mg/kg ds		<0,35	-0,03
GECHLOOREERDE KOOLWATERSTOFFEN				
PCB (som 7)	mg/kg ds		<0,025	0,01
PCB (7) (som, 0,7 factor)	mg/kg ds	<0,0049		
PCB 28	mg/kg ds	<0,001	<0,004	
PCB 52	mg/kg ds	<0,001	<0,004	
PCB 101	mg/kg ds	<0,001	<0,004	
PCB 118	mg/kg ds	<0,001	<0,004	
PCB 138	mg/kg ds	<0,001	<0,004	
PCB 153	mg/kg ds	<0,001	<0,004	
PCB 180	mg/kg ds	<0,001	<0,004	
OVERIGE (ORGANISCHE) VERBINDINGEN				
Minerale olie C10 - C12	mg/kg ds	7,7	38,5 ⁽⁶⁾	
Minerale olie C10 - C40	mg/kg ds	<35	<123	-0,01
Minerale olie C12 - C16	mg/kg ds	<5	18 ⁽⁶⁾	
Minerale olie C16 - C21	mg/kg ds	<5	18 ⁽⁶⁾	
Minerale olie C21 - C30	mg/kg ds	<11	39 ⁽⁶⁾	
Minerale olie C30 - C35	mg/kg ds	<5	18 ⁽⁶⁾	
Minerale olie C35 - C40	mg/kg ds	<6	21 ⁽⁶⁾	
OVERIG				
Gloeirest	% (m/m) ds	99		
Droge stof	% m/m	89,6	89,6 ⁽⁶⁾	

Legenda:

- : Geen toetsnorm aanwezig
 < : kleiner dan de detectielimiet
 8,88 : <= Achtergrondwaarde
 8,88 : <= Interventiewaarde
 8,88 : > Interventiewaarde
 6 : Heeft geen normwaarde
 # : verhoogde rapportagegrens
 GSSD : Gestandaardiseerde meetwaarde
 Index : (GSSD - AW) / (I - AW)

- Getoetst via de BoToVa service, versie 1.1.0 -

Tabel 3: Normwaarden conform de Wet Bodembescherming

		AW	WO	IND	I
METALEN					
Cadmium [Cd]	mg/kg ds	0,6	1,2	4,3	13
Kobalt [Co]	mg/kg ds	15	35	190	190
Koper [Cu]	mg/kg ds	40	54	190	190
Kwik [Hg]	mg/kg ds	0,15	0,83	4,8	36
Lood [Pb]	mg/kg ds	50	210	530	530
Molybdeen [Mo]	mg/kg ds	1,5	88	190	190
Nikkel [Ni]	mg/kg ds	35	39	100	100
Zink [Zn]	mg/kg ds	140	200	720	720
PAK					
PAK 10 VROM	mg/kg ds	1,5	6,8	40	40
GECHLOREERDE KOOLWATERSTOFFEN					
PCB (som 7)	mg/kg ds	0,02	0,04	0,5	1
OVERIGE (ORGANISCHE) VERBINDINGEN					
Minerale olie C10 - C40	mg/kg ds	190	190	500	5000

Tabel 4: Gemeten concentraties in grondwater met beoordeling conform de Wet Bodembescherming

Watermonster	Datum	I-I-I			II-I-I		
		17-9-2014	17-9-2014	17-9-2014	17-9-2014	17-9-2014	17-9-2014
Filterdiepte (m -mv)		1,90 - 2,90			1,80 - 2,80		
Datum van toetsing		26-9-2014			26-9-2014		
Monsterconclusie		Overschrijding Streefwaarde			Overschrijding Streefwaarde		
		Meetw	GSSD	Index	Meetw	GSSD	Index
METALEN							
Kobalt [Co]	µg/l	<2	<1	-0,24	<2	<1	-0,24
Nikkel [Ni]	µg/l	3,4	3,4	-0,19	<3	<2	-0,22
Koper [Cu]	µg/l	23	23	0,13	12	12	-0,05
Zink [Zn]	µg/l	74	74	0,01	48	48	-0,02
Molybdeen [Mo]	µg/l	<2	<1	-0,01	<2	<1	-0,01
Cadmium [Cd]	µg/l	<0,2	<0,1	-0,05	<0,2	<0,1	-0,05
Barium [Ba]	µg/l	180	180	0,23	130	130	0,14
Kwik [Hg]	µg/l	<0,05	<0,04	-0,04	<0,05	<0,04	-0,04
Lood [Pb]	µg/l	3,7	3,7	-0,19	<2	<1	-0,23
AROMATISCHE VERBINDINGEN							
BTEX (som)	µg/l	<0,9	0,6 ⁽⁶⁾		<0,9	0,6 ⁽⁶⁾	
Xylenen (som, 0.7 factor)	µg/l	<0,21			<0,21		
Benzeen	µg/l	<0,2	<0,1	-0	<0,2	<0,1	-0
Ethylbenzeen	µg/l	<0,2	<0,1	-0,03	<0,2	<0,1	-0,03
Tolueen	µg/l	<0,2	<0,1	-0,01	<0,2	<0,1	-0,01
Xylenen (som)	µg/l		<0,21	0		<0,21	0
meta-/para-Xyleen (som)	µg/l	<0,2	<0,1		<0,2	<0,1	
ortho-Xyleen	µg/l	<0,1	<0,1		<0,1	<0,1	
Styreen (Vinylbenzeen)	µg/l	<0,2	<0,1	-0,02	<0,2	<0,1	-0,02
Som 16 Aromatische oplosmiddelen	µg/l		<0,77 ^(2,14)			<0,77 ^(2,14)	
PAK							
Naftaleen	µg/l	<0,02	<0,01	0	<0,02	<0,01	0
PAK 10 VROM	-		<0,00020 ⁽¹¹⁾			<0,00020 ⁽¹¹⁾	
GECHLOREERDE KOOLWATERSTOFFEN							
CKW (som)	µg/l	<1,6			<1,6		
1,3-Dichloorpropan	µg/l	<0,2	<0,1		<0,2	<0,1	
1,1-Dichloorpropan	µg/l	<0,2	<0,1		<0,2	<0,1	
Dichloorpropan	µg/l		<0,42	-0		<0,42	-0
1,2-Dichloorethenen (som, 0.7 facto)	µg/l	<0,14			<0,14		
Dichloorpropanen (0,7 som, 1,1+1,2+1,3)	µg/l	0,42			0,42		
cis + trans-1,2-Dichlooretheen	µg/l		<0,14	0,01		<0,14	0,01
1,1-Dichlooretheen	µg/l	<0,1	<0,1	0,01	<0,1	<0,1	0,01
cis-1,2-Dichlooretheen	µg/l	<0,1	<0,1		<0,1	<0,1	
trans-1,2-Dichlooretheen	µg/l	<0,1	<0,1		<0,1	<0,1	
Dichloormethaan	µg/l	<0,2	<0,1	0	<0,2	<0,1	0
Trichloormethaan (Chloroform)	µg/l	<0,2	<0,1	-0,01	<0,2	<0,1	-0,01
Tribroommethaan (bromoform)	µg/l	<0,2	<0,1 ⁽¹⁴⁾		<0,2	<0,1 ⁽¹⁴⁾	
Tetrachloormethaan (Tetra)	µg/l	<0,1	<0,1	0,01	<0,1	<0,1	0,01
1,1-Dichloorethaan	µg/l	<0,2	<0,1	-0,01	<0,2	<0,1	-0,01
1,2-Dichloorethaan	µg/l	<0,2	<0,1	-0,02	<0,2	<0,1	-0,02
1,2-Dichloorpropan	µg/l	<0,2	<0,1		<0,2	<0,1	
1,1,1-Trichloorethaan	µg/l	<0,1	<0,1	0	<0,1	<0,1	0
1,1,2-Trichloorethaan	µg/l	<0,1	<0,1	0	<0,1	<0,1	0
Trichlooretheen (Tri)	µg/l	<0,2	<0,1	-0,05	<0,2	<0,1	-0,05
Tetrachlooretheen (Per)	µg/l	<0,1	<0,1	0	<0,1	<0,1	0
Vinylchloride	µg/l	<0,1	<0,1	0,02	<0,1	<0,1	0,02
OVERIGE (ORGANISCHE) VERBINDINGEN							
Minerale olie C10 - C12	µg/l	7,7	7,7 ⁽⁶⁾		4,1	4,1 ⁽⁶⁾	
Minerale olie C10 - C40	µg/l	<50	<35	-0,03	<50	<35	-0,03
Minerale olie C12 - C16	µg/l	<7	5 ⁽⁶⁾		8,1	8,1 ⁽⁶⁾	
Minerale olie C16 - C21	µg/l	10	10 ⁽⁶⁾		<8	6 ⁽⁶⁾	
Minerale olie C21 - C30	µg/l	<15	11 ⁽⁶⁾		<15	11 ⁽⁶⁾	
Minerale olie C30 - C35	µg/l	<8	6 ⁽⁶⁾		<8	6 ⁽⁶⁾	
Minerale olie C35 - C40	µg/l	<8	6 ⁽⁶⁾		<8	6 ⁽⁶⁾	

Legenda:

-----	: Geen toetsnorm aanwezig
<	: kleiner dan de detectielimiet
8,88	: <= Streefwaarde
8,88	: > Streefwaarde
8,88	: > Interventiewaarde
11	: Enkele parameters ontbreken in de berekening van de somfractie
14	: Streefwaarde ontbreekt zorgplicht van toepassing
2	: Enkele parameters ontbreken in de som
6	: Heeft geen normwaarde
#	: verhoogde rapportagegrens
GSSD	: Gestandaardiseerde meetwaarde
Index	: (GSSD - S) / (I - S)

- Getoetst via de BoToVa service, versie 1.1.0 -

Tabel 5: Normwaarden conform de Wet Bodembescherming

		S	S Diep	Indicatief	I
METALEN					
Barium [Ba]	µg/l	50	200		625
Cadmium [Cd]	µg/l	0,4	0,06		6
Kobalt [Co]	µg/l	20	0,7		100
Koper [Cu]	µg/l	15	1,3		75
Kwik [Hg]	µg/l	0,05	0,01		0,3
Lood [Pb]	µg/l	15	1,7		75
Molybdeen [Mo]	µg/l	5	3,6		300
Nikkel [Ni]	µg/l	15	2,1		75
Zink [Zn]	µg/l	65	24		800
AROMATISCHE VERBINDINGEN					
Benzeen	µg/l	0,2			30
Ethylbenzeen	µg/l	4			150
Styreen (Vinylbenzeen)	µg/l	6			300
Tolueen	µg/l	7			1000
Xylenen (som)	µg/l	0,2			70
Som 16 Aromatische oplosmiddelen	µg/l			150	
PAK					
Naftaleen	µg/l	0,01			70
GECHLOOREERDE KOOLWATERSTOFFEN					
1,1,1-Trichloorethaan	µg/l	0,01			300
1,1,2-Trichloorethaan	µg/l	0,01			130
1,1-Dichloorethaan	µg/l	7			900
1,1-Dichlooretheen	µg/l	0,01			10
1,2-Dichloorethaan	µg/l	7			400
Dichloormethaan	µg/l	0,01			1000
Dichloopropan	µg/l	0,8			80
Tetrachlooretheen (Per)	µg/l	0,01			40
Tetrachloormethaan (Tetra)	µg/l	0,01			10
Tribroommethaan (bromoform)	µg/l				630
Trichlooretheen (Tri)	µg/l	24			500
Trichloormethaan (Chloroform)	µg/l	6			400
Vinylchloride	µg/l	0,01			5
cis + trans-1,2-Dichlooretheen	µg/l	0,01			20
OVERIGE (ORGANISCHE) VERBINDINGEN					
Minerale olie C10 - C40	µg/l	50			600

BIJLAGE 5
ANALYSECERTIFICATEN



Lycens
T.a.v. R. Fieten
Deventerstraat 10
7570 AH OLDENZAAL

Analyscertificaat

Datum: 16-09-2014

Hierbij ontvangt u de resultaten van het navolgende laboratoriumonderzoek.

Certificaatnummer/Versie	2014102879/1
Uw project/verslagnummer	2014.0190
Uw projectnaam	Oldenkotsedijk t.o. 51 te Haaksbergen
Uw ordernummer	
Monster(s) ontvangen	09-09-2014

Dit certificaat mag uitsluitend in zijn geheel worden gereproduceerd.

De grondmonsters worden tot 6 weken na datum ontvangst bewaard en watermonsters tot 2 weken na datum ontvangst. Zonder tegenbericht worden de monsters nadien afgevoerd. Indien de monsters langer bewaard dienen te blijven verzoeken wij U dit exemplaar uiterlijk 1 week voor afloop van de standaardbewaarperiode ondertekend aan ons te retourneren. Voor de kosten van het langer bewaren van monsters verwijzen wij naar de prijslijst.

Bewaren tot:

Datum:

Naam:

Handtekening:

Wij vertrouwen erop uw opdracht hiermee naar verwachting te hebben uitgevoerd, mocht U naar aanleiding van dit analysecertificaat nog vragen hebben verzoeken wij U contact op te nemen met de afdeling Verkoop en Advies.

Met vriendelijke groet,

Eurofins Analytico B.V.



Ing. A. Veldhuizen
Technical Manager

Eurofins Analytico B.V.

Gildeweg 44-46
3771 NB Barneveld
P.O. Box 459
3770 AL Barneveld NL

Tel. +31 (0)34 242 63 00
Fax +31 (0)34 242 63 99
E-mail info-env@eurofins.nl
Site www.eurofins.nl

BNP Paribas S.A. 227 9245 25
VAT/BTW No. NL 8043.14.883.B01
KvK No. 09088623
IBAN: NL71BNPA0227924525
BIC: BNPANL2A

Eurofins Analytico B.V. is ISO 14001: 2004 gecertificeerd door TÜV en erkend door het Vlaamse Gewest (OVAM en Dep. LNE), het Brusselse Gewest (BIM), het Waalse Gewest (DGRNE-OWD) en door de overheden van Frankrijk en Luxemburg (MEV).



Analysecertificaat

Uw project/verslagnummer	2014.0190	Certificaatnummer/Versie	2014102879/1
Uw projectnaam	Oldenkotsedijk t.o. 51 te Haaksbergen	Startdatum	09-09-2014
Uw ordernummer		Rapportagedatum	16-09-2014/13:07
Monsternemer	J. de Vries	Bijlage	A, B, C
Monstermatrix	Grond; Grond (AS3000)	Pagina	1/2

Analyse	Eenheid	1	2
Voorbehandeling			
Cryogeen malen AS3000		Uitgevoerd	Uitgevoerd
Bodemkundige analyses			
S Droge stof	% (m/m)	88.8	93.3
S Organische stof	% (m/m) ds	4.3	0.8
Q Gloeirest	% (m/m) ds	95.6	99.2
S Korrelgrootte < 2 µm (Lutum)	% (m/m) ds	<2.0	<2.0
Metalen			
S Barium (Ba)	mg/kg ds	<20	<20
S Cadmium (Cd)	mg/kg ds	<0.20	<0.20
S Kobalt (Co)	mg/kg ds	<3.0	<3.0
S Koper (Cu)	mg/kg ds	19	<5.0
S Kwik (Hg)	mg/kg ds	0.17	<0.050
S Molybdeen (Mo)	mg/kg ds	<1.5	<1.5
S Nikkel (Ni)	mg/kg ds	<4.0	<4.0
S Lood (Pb)	mg/kg ds	14	<10
S Zink (Zn)	mg/kg ds	<20	<20
Minerale olie			
Minerale olie (C10-C12)	mg/kg ds	<3.0	9.5
Minerale olie (C12-C16)	mg/kg ds	<5.0	<5.0
Minerale olie (C16-C21)	mg/kg ds	<5.0	<5.0
Minerale olie (C21-C30)	mg/kg ds	<11	<11
Minerale olie (C30-C35)	mg/kg ds	7.1	<5.0
Minerale olie (C35-C40)	mg/kg ds	<6.0	<6.0
S Minerale olie totaal (C10-C40)	mg/kg ds	<35	<35
Polychloorbifenylen, PCB			
S PCB 28	mg/kg ds	<0.0010	<0.0010
S PCB 52	mg/kg ds	<0.0010	<0.0010
S PCB 101	mg/kg ds	<0.0010	<0.0010
S PCB 118	mg/kg ds	<0.0010	<0.0010

Nr. Monsteromschrijving

1	MM BG 1	09-Sep-2014	8255764
2	MM OG 1	09-Sep-2014	8255765

Datum monsternames Analytico-nr.

Q: door RvA geaccrediteerde verrichting
 A: AP04 erkende verrichting
 S: AS 3000 erkende verrichting

Dit certificaat mag uitsluitend in zijn geheel worden gereproduceerd.

Eurofins Analytico B.V.



Analysecertificaat

Uw project/verslagnummer	2014.0190	Certificaatnummer/Versie	2014102879/1
Uw projectnaam	Oldenkotsedijk t.o. 51 te Haaksbergen	Startdatum	09-09-2014
Uw ordernummer		Rapportagedatum	16-09-2014/13:07
Monsternemer	J. de Vries	Bijlage	A, B, C
Monstermatrix	Grond; Grond (AS3000)	Pagina	2/2

Analyse	Eenheid	1	2
S PCB 138	mg/kg ds	<0.0010	<0.0010
S PCB 153	mg/kg ds	<0.0010	<0.0010
S PCB 180	mg/kg ds	<0.0010	<0.0010
S PCB (som 7) (factor 0,7)	mg/kg ds	0.0049 ¹⁾	0.0049 ¹⁾
Polycyclische Aromatische Koolwaterstoffen, PAK			
S Naftaleen	mg/kg ds	<0.050	<0.050
S Fenanthreen	mg/kg ds	0.059	<0.050
S Anthraceen	mg/kg ds	<0.050	<0.050
S Fluorantheen	mg/kg ds	0.090	<0.050
S Benzo(a)anthraceen	mg/kg ds	0.055	<0.050
S Chryseen	mg/kg ds	0.085	<0.050
S Benzo(k)fluorantheen	mg/kg ds	<0.050	<0.050
S Benzo(a)pyreen	mg/kg ds	<0.050	<0.050
S Benzo(ghi)peryleen	mg/kg ds	<0.050	<0.050
S Indeno(123-cd)pyreen	mg/kg ds	0.052	<0.050
S PAK VROM (10) (factor 0,7)	mg/kg ds	0.52	0.35 ¹⁾

Nr. Monsteromschrijving

Nr.	Monsteromschrijving	Datum monsternames	Analytico-nr.
1	MM BG 1	09-Sep-2014	8255764
2	MM OG 1	09-Sep-2014	8255765

Eurofins Analytico B.V.



Q: door RvA geaccrediteerde verrichting
 A: AP04 erkende verrichting
 S: AS 3000 erkende verrichting

Dit certificaat mag uitsluitend in zijn geheel worden gereproduceerd.

Akkoord
 Pr.coörd.



Bijlage (A) met deelmonsterinformatie behorende bij analysecertificaat 2014102879/1

Pagina 1/1

Eurofins AnalBoornr	Omschrijving	Van	Tot	Barcode	Monsteromschrijving
8255764 3	1	0	50	0531961353	MM BG 1
8255764 4	1	0	50	0531961354	
8255764 5	1	0	50	0531961355	
8255764 6	1	0	50	0531961359	
8255764 1	1	0	50	0531961613	
8255764 2	1	0	50	0531961611	
8255765 1	2	50	90	0531961612	MM OG 1
8255765 2	2	50	90	0531961608	
8255765 1	3	90	140	0531961609	
8255765 2	3	90	140	0531961610	

Eurofins Analytico B.V.

Gildeweg 44-46
 3771 NB Barneveld
 P.O. Box 459
 3770 AL Barneveld NL
 Tel. +31 (0)34 242 63 00
 Fax +31 (0)34 242 63 99
 E-mail info-env@eurofins.nl
 Site www.eurofins.nl

BNP Paribas S.A. 227 9245 25
 VAT/BTW No. NL 8043.14.883.B01
 KvK No. 09088623
 IBAN: NL71BNP0227924525
 BIC: BNPANL2A

Eurofins Analytico B.V. is ISO 14001: 2004 gecertificeerd door TÜV en erkend door het Vlaamse Gewest (OVAM en Dep. LNE), het Brusselse Gewest (BIM), het Waalse Gewest (DGRNE-OWD) en door de overheden van Frankrijk en Luxemburg (MEV).

**Bijlage (B) met opmerkingen behorende bij analysecertificaat 2014102879/1**

Pagina 1/1

Opmerking 1)De toetswaarde van de som is gelijk aan de sommatie van $0,7 \cdot RG$ **Eurofins Analytico B.V.**

Gildeweg 44-46 Tel. +31 (0)34 242 63 00
3771 NB Barneveld Fax +31 (0)34 242 63 99
P.O. Box 459 E-mail info-env@eurofins.nl
3770 AL Barneveld NL Site www.eurofins.nl

BNP Paribas S.A. 227 9245 25
VAT/BTW No. NL 8043.14.883.B01
KvK No. 09088623
IBAN: NL71BNPA0227924525
BIC: BNPANL2A

Eurofins Analytico B.V. is ISO 14001: 2004 gecertificeerd door TÜV en erkend door het Vlaamse Gewest (OVAM en Dep. LNE), het Brusselse Gewest (BIM), het Waalse Gewest (DGRNE-OWD) en door de overheden van Frankrijk en Luxemburg (MEV).

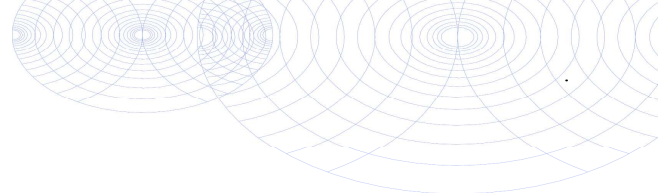

Bijlage (C) met methodeverwijzingen behorende bij analysecertificaat 2014102879/1

Pagina 1/1

Analyse	Methode	Techniek	Methode referentie
Cryogeen malen AS3000	W0106	Voorbehandeling	Cf. AS3000
Droge Stof	W0104	Gravimetrie	Cf. pb 3010-2 en gw. NEN-ISO 11465
Organische stof (gloeirest)	W0109	Gravimetrie	Cf. pb 3010-3 en cf. NEN 5754
Lutum (fractie < 2 µm)	W0171	Sedimentatie	Cf. pb 3010-4 en cf. NEN 5753
Barium (Ba)	W0423	ICP-MS	Cf. pb 3010-5 en cf. NEN-EN-ISO 17294-2
Cadmium (Cd)	W0423	ICP-MS	Cf. pb 3010-5 en cf. NEN-EN-ISO 17294-2
Kobalt (Co)	W0423	ICP-MS	Cf. pb 3010-5 en cf. NEN-EN-ISO 17294-2
Koper (Cu)	W0423	ICP-MS	Cf. pb 3010-5 en cf. NEN-EN-ISO 17294-2
Kwik (Hg)	W0423	ICP-MS	Cf. pb 3010-5 en cf. NEN-EN-ISO 17294-2
Molybdeen (Mo)	W0423	ICP-MS	Cf. pb 3010-5 en cf. NEN-EN-ISO 17294-2
Nikkel (Ni)	W0423	ICP-MS	Cf. pb 3010-5 en cf. NEN-EN-ISO 17294-2
Lood (Pb)	W0423	ICP-MS	Cf. pb 3010-5 en cf. NEN-EN-ISO 17294-2
Zink (Zn)	W0423	ICP-MS	Cf. pb 3010-5 en cf. NEN-EN-ISO 17294-2
Minerale Olie (GC) (C10 - C40)	W0202	GC-FID	Cf. pb 3010-7 en cf. NEN 6978
PCB (7)	W0271	GC-MS	Cf. pb 3010-8 en gw. NEN 6980
PAK som AS3000/AP04	W0271	GC-MS	Cf. pb. 3010-6 en gw. NEN-ISO 18287
PAK (10 VROM)	W0271	GC-MS	Cf. pb. 3010-6 en gw. NEN-ISO 18287



Eurofins Analytico B.V.

Gildeweg 44-46
3771 NB Barneveld
P.O. Box 459
3770 AL Barneveld NL

Tel. +31 (0)34 242 63 00
Fax +31 (0)34 242 63 99
E-mail info-env@eurofins.nl
Site www.eurofins.nl

BNP Paribas S.A. 227 9245 25
VAT/BTW No. NL 8043.14.883.B01
KvK No. 09088623
IBAN: NL71BNPA0227924525
BIC: BNPANL2A

Eurofins Analytico B.V. is ISO 14001: 2004 gecertificeerd door TÜV en erkend door het Vlaamse Gewest (OVAM en Dep. LNE), het Brusselse Gewest (BIM), het Waalse Gewest (DGRNE-OWD) en door de overheden van Frankrijk en Luxemburg (MEV).

Analysecertificaat asbest

Opdracht

Opdrachtgever	Lycens	Rapportnummer	V140900631 versie 1
Contactpersoon	Dhr. J. de Vries	Datum opdracht	12-09-2014
Adres	Deventerstraat 10	Datum ontvangst	11-09-2014
Postcode en plaats	7575 EM Oldenzaal	Datum rapportage	17-09-2014
Projectcode	2014.0190	Pagina	1 van 1
Project omschrijving			

Naam	mmA1	Datum monstername	09-09-2014
Monstersoort	Grond	Datum analyse	16-09-2014
Monstername door	Opdrachtgever	Barcode	Am14015327
Analyse methode	Asbest in bodem m.b.v. microscopie - conform AS 3000, AP04 SG6 en NEN 5707 (Q)		

Q = door RvA geaccrediteerd

Resultaten

Parameter	Concentratie		95% betrouwbaarheidsinterval				Eenheid
	Gemeten	Gewogen	Ondergrens		Bovengrens		
				Gemeten	Gewogen	Gemeten	Gewogen
Droge stof	87,6						%
Massa monster (veldnat)	10,5						kg
Chrysotiel (serpentine)	n.a.	n.a.	-	-	5,6	5,6	mg/kg ds
Amosiet (amfibool)	n.a.	n.a.	-	-	-	-	mg/kg ds
Crocidoliet (amfibool)	n.a.	n.a.	-	-	-	-	mg/kg ds
Per mineralogische groep							
Niet hechtgeb. serpentine	n.a.	n.a.	-	-	5,6	5,6	mg/kg ds
Hechtgebonden serpentine	n.a.	n.a.	-	-	-	-	mg/kg ds
Totaal serpentine	n.a.	n.a.	-	-	5,6	5,6	mg/kg ds
Niet hechtgeb. amfibool	n.a.	n.a.	-	-	-	-	mg/kg ds
Hechtgebonden amfibool	n.a.	n.a.	-	-	-	-	mg/kg ds
Totaal amfibool	n.a.	n.a.	-	-	-	-	mg/kg ds
Totaal							
Niet hechtgeb. asbest	<2	n.a.	-	-	5,6	5,6	mg/kg ds
Hechtgebonden asbest	<2	n.a.	-	-	-	-	mg/kg ds
Totaal asbest	<2	n.a.	-	-	5,6	5,6	mg/kg ds

Aanvullende analysesresultaten volgen hieronder.

Analyse	Fractie > 16 mm	Fractie 8 - 16 mm	Fractie 4 - 8 mm	Fractie 2 - 4 mm	Fractie 1 - 2 mm	Fractie 0,5 - 1 mm	Fractie < 0,5 mm	Fractie Totaal
Zeven (g)	0	0	27	55	207	1856	7076	9221
Afgezochte deel fractie (%)	100	100	100	100	20	5	**	

** = Van de zee fractie <0,5 mm is maximaal 10 gram kwalitatief beoordeeld en deze bevat geen asbestverdachte vezels.

NHG = Niet hechtgebonden.

HG = Hechtgebonden.

Conclusie en/of opmerkingen:

Het aangeboden monster bevat geen asbest.

Eerste analist asbest

Mw. ing. S.M.E. Morsink



Dit rapport mag niet anders dan in zijn geheel worden gereproduceerd zonder schriftelijke toestemming van het laboratorium.

De resultaten hebben uitsluitend betrekking op de monsters, zoals die door u voor analyse ter beschikking zijn gesteld.

Nadere informatie over de toegepaste methodes en prestatiekenmerken is beschikbaar en kan op aanvraag worden verkregen.





Lycens
T.a.v. R. Fieten
Postbus 336
7570 AH OLDENZAAL

Analyscertificaat

Datum: 16-09-2014

Hierbij ontvangt u de resultaten van het navolgende laboratoriumonderzoek.

Certificaatnummer/Versie	2014102880/1
Uw project/verslagnummer	2014.0190
Uw projectnaam	Oldenkotsedijk t.o. 51 te Haaksbergen
Uw ordernummer	
Monster(s) ontvangen	09-09-2014

Dit certificaat mag uitsluitend in zijn geheel worden gereproduceerd.

De grondmonsters worden tot 6 weken na datum ontvangst bewaard en watermonsters tot 2 weken na datum ontvangst. Zonder tegenbericht worden de monsters nadien afgevoerd.

Indien de monsters langer bewaard dienen te blijven verzoeken wij U dit exemplaar uiterlijk 1 week voor afloop van de standaardbewaarperiode ondertekend aan ons te retourneren. Voor de kosten van het langer bewaren van monsters verwijzen wij naar de prijslijst.

Bewaren tot:

Datum:

Naam:

Handtekening:

Wij vertrouwen erop uw opdracht hiermee naar verwachting te hebben uitgevoerd, mocht U naar aanleiding van dit analysecertificaat nog vragen hebben verzoeken wij U contact op te nemen met de afdeling Verkoop en Advies.

Met vriendelijke groet,

Eurofins Analytico B.V.



Ing. A. Veldhuizen
Technical Manager

Eurofins Analytico B.V.

Gildeweg 44-46
3771 NB Barneveld
P.O. Box 459
3770 AL Barneveld NL

Tel. +31 (0)34 242 63 00
Fax +31 (0)34 242 63 99
E-mail info-env@eurofins.nl
Site www.eurofins.nl

BNP Paribas S.A. 227 9245 25
VAT/BTW No. NL 8043.14.883.B01
KvK No. 09088623
IBAN: NL71BNPA0227924525
BIC: BNPANL2A

Eurofins Analytico B.V. is ISO 14001: 2004 gecertificeerd door TÜV en erkend door het Vlaamse Gewest (OVAM en Dep. LNE), het Brusselse Gewest (BIM), het Waalse Gewest (DGRNE-OWD) en door de overheden van Frankrijk en Luxemburg (MEV).



Analysecertificaat

Uw project/verslagnummer	2014.0190	Certificaatnummer/Versie	2014102880/1
Uw projectnaam	Oldenkotsedijk t.o. 51 te Haaksbergen	Startdatum	09-09-2014
Uw ordernummer		Rapportagedatum	16-09-2014/11:11
Monsternemer	J. de Vries	Bijlage	A, B, C
Monstermatrix	Grond; Grond (AS3000)	Pagina	1/2

Analyse	Eenheid	1	2
Voorbehandeling			
Cryogeen malen AS3000		Uitgevoerd	Uitgevoerd
Bodemkundige analyses			
S Droge stof	% (m/m)	91.1	89.6
S Organische stof	% (m/m) ds	3.2	0.9
Q Gloeirest	% (m/m) ds	96.8	99.0
S Korrelgrootte < 2 µm (Lutum)	% (m/m) ds	<2.0	<2.0
Metalen			
S Barium (Ba)	mg/kg ds	<20	<20
S Cadmium (Cd)	mg/kg ds	<0.20	<0.20
S Kobalt (Co)	mg/kg ds	<3.0	<3.0
S Koper (Cu)	mg/kg ds	5.3	<5.0
S Kwik (Hg)	mg/kg ds	<0.050	<0.050
S Molybdeen (Mo)	mg/kg ds	<1.5	<1.5
S Nikkel (Ni)	mg/kg ds	<4.0	<4.0
S Lood (Pb)	mg/kg ds	<10	<10
S Zink (Zn)	mg/kg ds	<20	<20
Minerale olie			
Minerale olie (C10-C12)	mg/kg ds	<3.0	7.7
Minerale olie (C12-C16)	mg/kg ds	<5.0	<5.0
Minerale olie (C16-C21)	mg/kg ds	<5.0	<5.0
Minerale olie (C21-C30)	mg/kg ds	<11	<11
Minerale olie (C30-C35)	mg/kg ds	9.2	<5.0
Minerale olie (C35-C40)	mg/kg ds	<6.0	<6.0
S Minerale olie totaal (C10-C40)	mg/kg ds	<35	<35
Polychloorbifenylen, PCB			
S PCB 28	mg/kg ds	<0.0010	<0.0010
S PCB 52	mg/kg ds	<0.0010	<0.0010
S PCB 101	mg/kg ds	<0.0010	<0.0010
S PCB 118	mg/kg ds	<0.0010	<0.0010

Nr. Monsteromschrijving

1	MM BG 2	09-Sep-2014	8255766
2	MM OG 2	09-Sep-2014	8255767

Datum monsternames Analytico-nr.

Q: door RvA geaccrediteerde verrichting
 A: AP04 erkende verrichting
 S: AS 3000 erkende verrichting

Dit certificaat mag uitsluitend in zijn geheel worden gereproduceerd.

Eurofins Analytico B.V.

Analysecertificaat

Uw project/verslagnummer	2014.0190	Certificaatnummer/Versie	2014102880/1
Uw projectnaam	Oldenkotsedijk t.o. 51 te Haaksbergen	Startdatum	09-09-2014
Uw ordernummer		Rapportagedatum	16-09-2014/11:11
Monsternemer	J. de Vries	Bijlage	A, B, C
Monstermatrix	Grond; Grond (AS3000)	Pagina	2/2

Analyse	Eenheid	1	2
S PCB 138	mg/kg ds	<0.0010	<0.0010
S PCB 153	mg/kg ds	<0.0010	<0.0010
S PCB 180	mg/kg ds	<0.0010	<0.0010
S PCB (som 7) (factor 0,7)	mg/kg ds	0.0049 ¹⁾	0.0049 ¹⁾
Polycyclische Aromatische Koolwaterstoffen, PAK			
S Naftaleen	mg/kg ds	<0.050	<0.050
S Fenanthreen	mg/kg ds	0.21	<0.050
S Anthraceen	mg/kg ds	0.059	<0.050
S Fluorantheen	mg/kg ds	0.54	<0.050
S Benzo(a)anthraceen	mg/kg ds	0.30	<0.050
S Chryseen	mg/kg ds	0.35	<0.050
S Benzo(k)fluorantheen	mg/kg ds	0.15	<0.050
S Benzo(a)pyreen	mg/kg ds	0.21	<0.050
S Benzo(ghi)peryleen	mg/kg ds	0.18	<0.050
S Indeno(123-cd)pyreen	mg/kg ds	0.21	<0.050
S PAK VROM (10) (factor 0,7)	mg/kg ds	2.2	0.35 ¹⁾

Nr.	Monsterschrijving	Datum monstername	Analytico-nr.
1	MM BG 2	09-Sep-2014	8255766
2	MM OG 2	09-Sep-2014	8255767

Eurofins Analytico B.V.

Gildeweg 44-46
3771 NB Barneveld
P.O. Box 459
3770 AL Barneveld NL

Tel. +31 (0)34 242 63 00
Fax +31 (0)34 242 63 99
E-mail info-env@eurofins.nl
Site www.eurofins.nl

BNP Paribas S.A. 227 9245 25
VAT/BTW No. NL 8043.14.883.B01
KvK No. 09088623
IBAN: NL71BNP0227924525
BIC: BNPANL2A

Q: door RvA geaccrediteerde verrichting
A: AP04 erkende verrichting
S: AS 3000 erkende verrichting

Dit certificaat mag uitsluitend in zijn geheel worden gereproduceerd.

Eurofins Analytico B.V. is ISO 14001: 2004 gecertificeerd door TÜV en erkend door het Vlaamse Gewest (OVAM en Dep. LNE), het Brusselse Gewest (BIM), het Waalse Gewest (DGRNE-OWD) en door de overheden van Frankrijk en Luxemburg (MEV).

Akkoord
Pr.coörd.
VA



TESTEN
RvA LO10

Bijlage (A) met deelmonsterinformatie behorende bij analysecertificaat 2014102880/1

Pagina 1/1

Eurofins AnalBoornr	Omschrijving	Van	Tot	Barcode	Monsteromschrijving
8255766 11	1	0	50	0531963395	MM BG 2
8255766 12	1	0	50	0531961622	
8255766 13	1	0	50	0531961617	
8255766 14	1	0	50	0531961614	
8255766 15	1	0	50	0531961615	
8255766 16	1	0	50	0531961616	
8255767 11	2	50	90	0531961620	MM OG 2
8255767 12	2	50	80	0531961619	
8255767 11	3	90	140	0531961621	
8255767 12	3	80	130	0531961618	

Eurofins Analytico B.V.

Gildeweg 44-46
 3771 NB Barneveld
 P.O. Box 459
 3770 AL Barneveld NL

Tel. +31 (0)34 242 63 00
 Fax +31 (0)34 242 63 99
 E-mail info-env@eurofins.nl
 Site www.eurofins.nl

BNP Paribas S.A. 227 9245 25
 VAT/BTW No. NL 8043.14.883.B01
 KvK No. 09088623
 IBAN: NL71BNPA0227924525
 BIC: BNPANL2A

Eurofins Analytico B.V. is ISO 14001: 2004 gecertificeerd door TÜV en erkend door het Vlaamse Gewest (OVAM en Dep. LNE), het Brusselse Gewest (BIM), het Waalse Gewest (DGRNE-OWD) en door de overheden van Frankrijk en Luxemburg (MEV).

**Bijlage (B) met opmerkingen behorende bij analysecertificaat 2014102880/1**

Pagina 1/1

Opmerking 1)De toetswaarde van de som is gelijk aan de sommatie van $0,7 \cdot RG$ **Eurofins Analytico B.V.**

Gildeweg 44-46 Tel. +31 (0)34 242 63 00
3771 NB Barneveld Fax +31 (0)34 242 63 99
P.O. Box 459 E-mail info-env@eurofins.nl
3770 AL Barneveld NL Site www.eurofins.nl

BNP Paribas S.A. 227 9245 25
VAT/BTW No. NL 8043.14.883.B01
KvK No. 09088623
IBAN: NL71BNPA0227924525
BIC: BNPANL2A

Eurofins Analytico B.V. is ISO 14001: 2004 gecertificeerd door TÜV en erkend door het Vlaamse Gewest (OVAM en Dep. LNE), het Brusselse Gewest (BIM), het Waalse Gewest (DGRNE-OWD) en door de overheden van Frankrijk en Luxemburg (MEV).

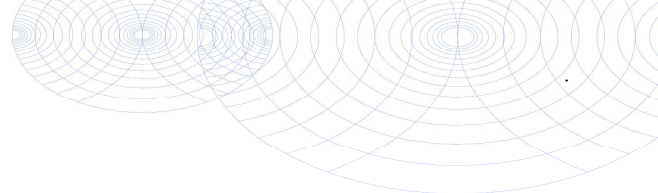

Bijlage (C) met methodeverwijzingen behorende bij analysecertificaat 2014102880/1

Pagina 1/1

Analyse	Methode	Techniek	Methode referentie
Cryogeen malen AS3000	W0106	Voorbehandeling	Cf. AS3000
Droge Stof	W0104	Gravimetrie	Cf. pb 3010-2 en gw. NEN-ISO 11465
Organische stof (gloeirest)	W0109	Gravimetrie	Cf. pb 3010-3 en cf. NEN 5754
Lutum (fractie < 2 µm)	W0171	Sedimentatie	Cf. pb 3010-4 en cf. NEN 5753
Barium (Ba)	W0423	ICP-MS	Cf. pb 3010-5 en cf. NEN-EN-ISO 17294-2
Cadmium (Cd)	W0423	ICP-MS	Cf. pb 3010-5 en cf. NEN-EN-ISO 17294-2
Kobalt (Co)	W0423	ICP-MS	Cf. pb 3010-5 en cf. NEN-EN-ISO 17294-2
Koper (Cu)	W0423	ICP-MS	Cf. pb 3010-5 en cf. NEN-EN-ISO 17294-2
Kwik (Hg)	W0423	ICP-MS	Cf. pb 3010-5 en cf. NEN-EN-ISO 17294-2
Molybdeen (Mo)	W0423	ICP-MS	Cf. pb 3010-5 en cf. NEN-EN-ISO 17294-2
Nikkel (Ni)	W0423	ICP-MS	Cf. pb 3010-5 en cf. NEN-EN-ISO 17294-2
Lood (Pb)	W0423	ICP-MS	Cf. pb 3010-5 en cf. NEN-EN-ISO 17294-2
Zink (Zn)	W0423	ICP-MS	Cf. pb 3010-5 en cf. NEN-EN-ISO 17294-2
Minerale Olie (GC) (C10 - C40)	W0202	GC-FID	Cf. pb 3010-7 en cf. NEN 6978
PCB (7)	W0271	GC-MS	Cf. pb 3010-8 en gw. NEN 6980
PAK som AS3000/AP04	W0271	GC-MS	Cf. pb. 3010-6 en gw. NEN-ISO 18287
PAK (10 VROM)	W0271	GC-MS	Cf. pb. 3010-6 en gw. NEN-ISO 18287



Eurofins Analytico B.V.

Gildeweg 44-46
3771 NB Barneveld
P.O. Box 459
3770 AL Barneveld NL

Tel. +31 (0)34 242 63 00
Fax +31 (0)34 242 63 99
E-mail info-env@eurofins.nl
Site www.eurofins.nl

BNP Paribas S.A. 227 9245 25
VAT/BTW No. NL 8043.14.883.B01
KvK No. 09088623
IBAN: NL71BNPA0227924525
BIC: BNPANL2A

Eurofins Analytico B.V. is ISO 14001: 2004 gecertificeerd door TÜV en erkend door het Vlaamse Gewest (OVAM en Dep. LNE), het Brusselse Gewest (BIM), het Waalse Gewest (DGRNE-OWD) en door de overheden van Frankrijk en Luxemburg (MEV).

Analysecertificaat asbest

Opdracht

Opdrachtgever	Lycens	Rapportnummer	V140900632 versie 1
Contactpersoon	Dhr. J. de Vries	Datum opdracht	12-09-2014
Adres	Deventerstraat 10	Datum ontvangst	11-09-2014
Postcode en plaats	7575 EM Oldenzaal	Datum rapportage	17-09-2014
Projectcode	2014.0190	Pagina	1 van 1
Project omschrijving			

Naam	mmA2	Datum monsternummer	09-09-2014
Monstersoort	Grond	Datum analyse	16-09-2014
Monsternummer door	Opdrachtgever	Barcode	Am14015329
Analyse methode	Asbest in bodem m.b.v. microscopie - conform AS 3000, AP04 SG6 en NEN 5707 (Q)		

Q = door RvA geaccrediteerd

Resultaten

Parameter	Concentratie		95% betrouwbaarheidsinterval				Eenheid
	Gemeten	Gewogen	Ondergrens		Bovengrens		
				Gemeten	Gewogen	Gemeten	Gewogen
Droge stof	91,4						%
Massa monster (veldnat)	11,1						kg
Chrysotiel (serpentine)	n.a.	n.a.	-	-	5,1	5,1	mg/kg ds
Amosiet (amfibool)	n.a.	n.a.	-	-	-	-	mg/kg ds
Crocidoliet (amfibool)	n.a.	n.a.	-	-	-	-	mg/kg ds
Per mineralogische groep							
Niet hechtgeb. serpentine	n.a.	n.a.	-	-	5,1	5,1	mg/kg ds
Hechtgebonden serpentine	n.a.	n.a.	-	-	-	-	mg/kg ds
Totaal serpentine	n.a.	n.a.	-	-	5,1	5,1	mg/kg ds
Niet hechtgeb. amfibool	n.a.	n.a.	-	-	-	-	mg/kg ds
Hechtgebonden amfibool	n.a.	n.a.	-	-	-	-	mg/kg ds
Totaal amfibool	n.a.	n.a.	-	-	-	-	mg/kg ds
Totaal							
Niet hechtgeb. asbest	<2	n.a.	-	-	5,1	5,1	mg/kg ds
Hechtgebonden asbest	<2	n.a.	-	-	-	-	mg/kg ds
Totaal asbest	<2	n.a.	-	-	5,1	5,1	mg/kg ds

Aanvullende analysesresultaten volgen hieronder.

Analyse	Fractie > 16 mm	Fractie 8 - 16 mm	Fractie 4 - 8 mm	Fractie 2 - 4 mm	Fractie 1 - 2 mm	Fractie 0,5 - 1 mm	Fractie < 0,5 mm	Fractie Totaal
Zeven (g)	0	0	20	30	87	1027	8954	10118
Afgezochte deel fractie (%)	100	100	100	100	20	5	**	

** = Van de zee fractie <0,5 mm is maximaal 10 gram kwalitatief beoordeeld en deze bevat geen asbestverdachte vezels.

NHG = Niet hechtgebonden.

HG = Hechtgebonden.

Conclusie en/of opmerkingen:

Het aangeboden monster bevat geen asbest.

Eerste analist asbest

Mw. ing. S.M.E. Morsink



Dit rapport mag niet anders dan in zijn geheel worden gereproduceerd zonder schriftelijke toestemming van het laboratorium.

De resultaten hebben uitsluitend betrekking op de monsters, zoals die door u voor analyse ter beschikking zijn gesteld.

Nadere informatie over de toegepaste methodes en prestatiekenmerken is beschikbaar en kan op aanvraag worden verkregen.





Lycens
T.a.v. R. Fieten
Postbus 336
7570 AH OLDENZAAL

Analyscertificaat

Datum: 25-09-2014

Hierbij ontvangt u de resultaten van het navolgende laboratoriumonderzoek.

Certificaatnummer/Versie	2014106959/1
Uw project/verslagnummer	2014.0190
Uw projectnaam	Oldenkotsedijk t.o. 51 te Haaksbergen
Uw ordernummer	
Monster(s) ontvangen	18-09-2014

Dit certificaat mag uitsluitend in zijn geheel worden gereproduceerd.

De grondmonsters worden tot 6 weken na datum ontvangst bewaard en watermonsters tot 2 weken na datum ontvangst. Zonder tegenbericht worden de monsters nadien afgevoerd. Indien de monsters langer bewaard dienen te blijven verzoeken wij U dit exemplaar uiterlijk 1 week voor afloop van de standaardbewaarperiode ondertekend aan ons te retourneren. Voor de kosten van het langer bewaren van monsters verwijzen wij naar de prijslijst.

Bewaren tot:

Datum:

Naam:

Handtekening:

Wij vertrouwen erop uw opdracht hiermee naar verwachting te hebben uitgevoerd, mocht U naar aanleiding van dit analysecertificaat nog vragen hebben verzoeken wij U contact op te nemen met de afdeling Verkoop en Advies.

Met vriendelijke groet,

Eurofins Analytico B.V.



Ing. A. Veldhuizen
Technical Manager

Eurofins Analytico B.V.

Gildeweg 44-46
3771 NB Barneveld
P.O. Box 459
3770 AL Barneveld NL

Tel. +31 (0)34 242 63 00
Fax +31 (0)34 242 63 99
E-mail info-env@eurofins.nl
Site www.eurofins.nl

BNP Paribas S.A. 227 9245 25
VAT/BTW No. NL 8043.14.883.B01
KvK No. 09088623
IBAN: NL71BNPA0227924525
BIC: BNPANL2A

Eurofins Analytico B.V. is ISO 14001: 2004 gecertificeerd door TÜV en erkend door het Vlaamse Gewest (OVAM en Dep. LNE), het Brusselse Gewest (BIM), het Waalse Gewest (DGRNE-OWD) en door de overheden van Frankrijk en Luxemburg (MEV).

Analysecertificaat

Uw project/verslagnummer	2014.0190	Certificaatnummer/Versie	2014106959/1
Uw projectnaam	Oldenkotsedijk t.o. 51 te Haaksbergen	Startdatum	19-09-2014
Uw ordernummer		Rapportagedatum	25-09-2014/14:01
Monsternemer	J. de Vries	Bijlage	A, B, C
Monstermatrix	Water; Water (AS3000)	Pagina	1/2

Analyse	Eenheid	1	2
Metalen			
S Barium (Ba)	µg/L	180	130
S Cadmium (Cd)	µg/L	<0.20	<0.20
S Kobalt (Co)	µg/L	<2.0	<2.0
S Koper (Cu)	µg/L	23	12
S Kwik (Hg)	µg/L	<0.050	<0.050
S Molybdeen (Mo)	µg/L	<2.0	<2.0
S Nikkel (Ni)	µg/L	3.4	<3.0
S Lood (Pb)	µg/L	3.7	<2.0
S Zink (Zn)	µg/L	74	48
Vluchtige Aromatische Koolwaterstoffen			
S Benzeen	µg/L	<0.20	<0.20
S Toluene	µg/L	<0.20	<0.20
S Ethylbenzeen	µg/L	<0.20	<0.20
S o-Xyleen	µg/L	<0.10	<0.10
S m, p-Xyleen	µg/L	<0.20	<0.20
S Xylenen (som) factor 0,7	µg/L	0.21 ¹⁾	0.21 ¹⁾
BTEX (som)	µg/L	<0.90	<0.90
S Naftaleen	µg/L	<0.020	<0.020
S Styreen	µg/L	<0.20	<0.20
Vluchtige organische halogeenkoolwaterstoffen			
S Dichloormethaan	µg/L	<0.20	<0.20
S Trichloormethaan	µg/L	<0.20	<0.20
S Tetrachloormethaan	µg/L	<0.10	<0.10
S Trichlooretheen	µg/L	<0.20	<0.20
S Tetrachlooretheen	µg/L	<0.10	<0.10
S 1,1-Dichloorethaan	µg/L	<0.20	<0.20
S 1,2-Dichloorethaan	µg/L	<0.20	<0.20
S 1,1,1-Trichloorethaan	µg/L	<0.10	<0.10
S 1,1,2-Trichloorethaan	µg/L	<0.10	<0.10
S cis 1,2-Dichlooretheen	µg/L	<0.10	<0.10

Nr.	Monsteromschrijving	Datum monstername	Monster nr.
1	1-1-1	17-Sep-2014	8269137
2	11-1-1	17-Sep-2014	8269138

Q: door RvA geaccrediteerde verrichting
 A: AP04 erkende verrichting
 S: AS 3000 erkende verrichting

Dit certificaat mag uitsluitend in zijn geheel worden gereproduceerd.

Eurofins Analytico B.V.

Gildeweg 44-46
 3771 NB Barneveld
 P.O. Box 459
 3770 AL Barneveld NL
 Tel. +31 (0)34 242 63 00
 Fax +31 (0)34 242 63 99
 E-mail info-env@eurofins.nl
 Site www.eurofins.nl

BNP Paribas S.A. 227 9245 25
 VAT/BTW No. NL 8043.14.883.B01
 KvK No. 09088623
 IBAN: NL71BNPA0227924525
 BIC: BNPANL2A

Eurofins Analytico B.V. is ISO 14001: 2004 gecertificeerd door TÜV en erkend door het Vlaamse Gewest (OVAM en Dep. LNE), het Brusselse Gewest (BIM), het Waalse Gewest (DGRNE-OWD) en door de overheden van Frankrijk en Luxemburg (MEV).



Analysecertificaat

Uw project/verslagnummer	2014.0190	Certificaatnummer/Versie	2014106959/1
Uw projectnaam	Oldenkotsedijk t.o. 51 te Haaksbergen	Startdatum	19-09-2014
Uw ordernummer		Rapportagedatum	25-09-2014/14:01
Monsternemer	J. de Vries	Bijlage	A, B, C
Monstermatrix	Water; Water (AS3000)	Pagina	2/2

Analyse	Eenheid	1	2
S trans 1,2-Dichlooretheen	µg/L	<0.10	<0.10
CKW (som)	µg/L	<1.6	<1.6
S Tribroommethaan	µg/L	<0.20	<0.20
S Vinylchloride	µg/L	<0.10	<0.10
S 1,1-Dichlooretheen	µg/L	<0.10	<0.10
S 1,2-Dichloorethenen (Som) factor 0,7	µg/L	0.14 ¹⁾	0.14 ¹⁾
S 1,1-Dichloorpropaan	µg/L	<0.20	<0.20
S 1,2-Dichloorpropaan	µg/L	<0.20	<0.20
S 1,3-Dichloorpropaan	µg/L	<0.20	<0.20
S Dichloorpropanen som factor 0.7	µg/L	0.42	0.42
Minerale olie			
Minerale olie (C10-C12)	µg/L	7.7	4.1
Minerale olie (C12-C16)	µg/L	<7.0	8.1
Minerale olie (C16-C21)	µg/L	10	<8.0
Minerale olie (C21-C30)	µg/L	<15	<15
Minerale olie (C30-C35)	µg/L	<8.0	<8.0
Minerale olie (C35-C40)	µg/L	<8.0	<8.0
S Minerale olie totaal (C10-C40)	µg/L	<50	<50

Nr.	Monsterschrijving	Datum monstername	Monster nr.
1	1-1-1	17-Sep-2014	8269137
2	11-1-1	17-Sep-2014	8269138

Eurofins Analytico B.V.

Gildeweg 44-46
3771 NB Barneveld
P.O. Box 459
3770 AL Barneveld NL

Tel. +31 (0)34 242 63 00
Fax +31 (0)34 242 63 99
E-mail info-env@eurofins.nl
Site www.eurofins.nl

BNP Paribas S.A. 227 9245 25
VAT/BTW No. NL 8043.14.883.B01
KvK No. 09088623
IBAN: NL71BNP00227924525
BIC: BNPANL2A

Eurofins Analytico B.V. is ISO 14001: 2004 gecertificeerd door TÜV en erkend door het Vlaamse Gewest (OVAM en Dep. LNE), het Brusselse Gewest (BIM), het Waalse Gewest (DGRNE-OWD) en door de overheden van Frankrijk en Luxemburg (MEV).



Q: door RvA geaccrediteerde verrichting
A: AP04 erkende verrichting
S: AS 3000 erkende verrichting

Dit certificaat mag uitsluitend in zijn geheel worden gereproduceerd.

Akkoord
Pr.coörd.





Bijlage (A) met deelmonsterinformatie behorende bij analysecertificaat 2014106959/1

Pagina 1/1

Monster nr.	Boornr	Omschrijving	Van	Tot	Barcode	Monsteromschrijving
8269137	1	1	190	290	0685015493	1-1-1
8269137	1	2	190	290	0800305865	
8269138	11	1	180	280	0685015499	11-1-1
8269138	11	2	180	280	0800305875	



Eurofins Analytico B.V.

Gildeweg 44-46
 3771 NB Barneveld
 P.O. Box 459
 3770 AL Barneveld NL
 Tel. +31 (0)34 242 63 00
 Fax +31 (0)34 242 63 99
 E-mail info-env@eurofins.nl
 Site www.eurofins.nl

BNP Paribas S.A. 227 9245 25
 VAT/BTW No. NL 8043.14.883.B01
 KvK No. 09088623
 IBAN: NL71BNPA0227924525
 BIC: BNPANL2A

Eurofins Analytico B.V. is ISO 14001: 2004 gecertificeerd door TÜV en erkend door het Vlaamse Gewest (OVAM en Dep. LNE), het Brusselse Gewest (BIM), het Waalse Gewest (DGRNE-OWD) en door de overheden van Frankrijk en Luxemburg (MEV).

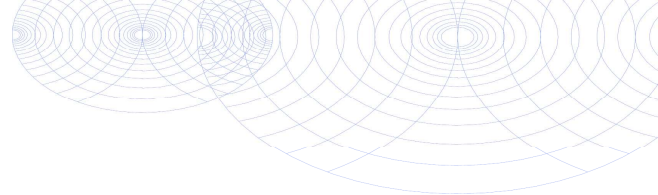
**Bijlage (B) met opmerkingen behorende bij analysecertificaat 2014106959/1**

Pagina 1/1

Opmerking 1)De toetswaarde van de som is gelijk aan de sommatie van $0,7 \cdot RG$ **Eurofins Analytico B.V.**

Gildeweg 44-46 Tel. +31 (0)34 242 63 00
3771 NB Barneveld Fax +31 (0)34 242 63 99
P.O. Box 459 E-mail info-env@eurofins.nl
3770 AL Barneveld NL Site www.eurofins.nl

BNP Paribas S.A. 227 9245 25
VAT/BTW No. NL 8043.14.883.B01
KvK No. 09088623
IBAN: NL71BNPA0227924525
BIC: BNPANL2A

Eurofins Analytico B.V. is ISO 14001: 2004 gecertificeerd door TÜV en erkend door het Vlaamse Gewest (OVAM en Dep. LNE), het Brusselse Gewest (BIM), het Waalse Gewest (DGRNE-OWD) en door de overheden van Frankrijk en Luxemburg (MEV).

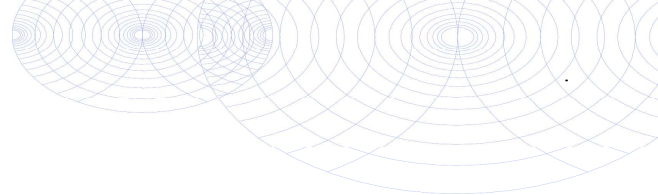

Bijlage (C) met methodeverwijzingen behorende bij analysecertificaat 2014106959/1

Pagina 1/1

Analyse	Methode	Techniek	Methode referentie
Xylenen som AS3000	W0254	HS-GC-MS	Cf. pb 3130-1
Aromaten (BTEXN)	W0254	HS-GC-MS	Cf. pb 3130-1
Barium (Ba)	W0421	ICP-MS	Cf. pb 3110-3 en cf. NEN-EN-ISO 17294-2
Cadmium (Cd)	W0421	ICP-MS	Cf. pb 3110-3 en cf. NEN-EN-ISO 17294-2
Cobalt (Co)	W0421	ICP-MS	Cf. pb 3110-3 en cf. NEN-EN-ISO 17294-2
Koper (Cu)	W0421	ICP-MS	Cf. pb 3110-3 en cf. NEN-EN-ISO 17294-2
Kwik (Hg)	W0421	ICP-MS	Cf. pb 3110-3 en cf. NEN-EN-ISO 17294-2
Molybdeen (Mo)	W0421	ICP-MS	Cf. pb 3110-3 en cf. NEN-EN-ISO 17294-2
Nikkel (Ni)	W0421	ICP-MS	Cf. pb 3110-3 en cf. NEN-EN-ISO 17294-2
Lood (Pb)	W0421	ICP-MS	Cf. pb 3110-3 en cf. NEN-EN-ISO 17294-2
Zink (Zn)	W0421	ICP-MS	Cf. pb 3110-3 en cf. NEN-EN-ISO 17294-2
Styreen	W0254	HS-GC-MS	Cf. pb 3130-1
VOC1 (11)	W0254	HS-GC-MS	Cf. pb 3130-1
Tribroommethaan (Bromoform)	W0254	HS-GC-MS	Cf. pb 3130-1
Vinylchloride	W0254	HS-GC-MS	Cf. pb 3130-1
1,1-Dichlooretheen	W0254	HS-GC-MS	Cf. pb 3130-1
DiChEtheen som AS3000	W0254	HS-GC-MS	Cf. pb 3130-1
1,1-Dichloorpropan	W0254	HS-GC-MS	Cf. pb 3130-1
1,2-Dichloorpropan	W0254	HS-GC-MS	Cf. pb 3130-1
1,3-Dichloorpropan	W0254	HS-GC-MS	Cf. pb 3130-1
DiChlprop. som AS300	W0254	HS-GC-MS	Cf. pb 3130-2 en gw. NEN EN ISO 15680
Minerale olie (GC) (C10 - C40)	W0215	LVI-GC-FID	Cf. pb 3110-5



Eurofins Analytico B.V.

Gildeweg 44-46
3771 NB Barneveld
P.O. Box 459
3770 AL Barneveld NL

Tel. +31 (0)34 242 63 00
Fax +31 (0)34 242 63 99
E-mail info-env@eurofins.nl
Site www.eurofins.nl

BNP Paribas S.A. 227 9245 25
VAT/BTW No. NL 8043.14.883.B01
KvK No. 09088623
IBAN: NL71BNPA0227924525
BIC: BNPANL2A

Eurofins Analytico B.V. is ISO 14001: 2004 gecertificeerd door TÜV en erkend door het Vlaamse Gewest (OVAM en Dep. LNE), het Brusselse Gewest (BIM), het Waalse Gewest (DGRNE-OWD) en door de overheden van Frankrijk en Luxemburg (MEV).

BIJLAGE 6
DEFINITIE ACHTERGROND-, STREEF- EN INTERVENTIEWAARDEN

TOETSINGSCRITERIA

Voor het inschatten van de risico's voor de volksgezondheid en het milieu worden de analyseresultaten getoetst aan de achtergrond-/streef- en interventiewaarden bodemsanering van het ministerie van VROM (Uit Nederlandse Staatscourant nr. 247 d.d. 20-12-2007 (Regeling bodemkwaliteit) en nr. 122, d.d. 27-06-2008 (wijziging Regeling bodemkwaliteit)).

- Achtergrondwaarde: deze waarde geeft het gehalte in de grond aan chemische stoffen voor een goede bodemkwaliteit weer, waarvoor geldt dat geen sprake is van belasting door lokale verontreinigingsbronnen. De achtergrondwaarde betreft een referentiewaarde voor natuurlijk voorkomende verhoogde gehalten in de grond;
- Streefwaarde: deze waarde geeft de concentratie in het grondwater aan chemische stoffen voor het uiteindelijk te bereiken kwaliteitsniveau van de bodem aan, die alle mogelijke functies kan vervullen;
- Interventiewaarde: deze waarde geeft het concentratieniveau voor verontreinigingen in grond en grondwater aan waarboven ernstige vermindering of dreigende vermindering optreedt van de functionele eigenschappen die de bodem heeft voor mens, dier of plant. Bij gehalten boven deze interventiewaarde is sprake van een sterke (bodem)verontreiniging.

Bij concentratieniveaus tussen de achtergrond- / streef- en de interventiewaarde wordt een nader onderzoek aanbevolen indien het aangetoonde gehalte groter is dan $\frac{1}{2}$ (achtergrond- of streefwaarde + interventiewaarde).

Bij de interpretatie van de concentratieniveaus van de gemeten waarden dient, mede gezien het voorlopige karakter van de toetsingswaarden, rekening te worden gehouden met een groot aantal factoren, zoals de huidige en toekomstige bestemming van een locatie, de bodemopbouw en de historische informatie.

Met de invoering van BoToVa per 1 juli 2013 worden de gemeten gehalten, middels de analytisch bepaalde gehalten lutum en organische stof, gecorrigeerd naar het gestandaardiseerde gehalte (GSSD). Het gestandaardiseerde gehalte wordt vervolgens getoetst aan de achtergrond-/streef- en interventiewaarden voor een standaard bodem (25% lutum en 10% organische stof).

In de toetsing is een index opgenomen. Deze index wordt bepaald aan de hand van de formule: $(GSSD-AW/S)/(I-AW/S)$. Is de index die hieruit volgt negatief, dan is de GSSD kleiner dan de AW/S. Bevindt de index zich tussen 0 en 1 dan is er sprake van een gehalte tussen de achtergrond-/streefwaarde en de interventiewaarde. Is de index groter dan 1 dan is er sprake van een interventiewaarde overschrijding. Mocht de index gelijk of hoger zijn dan 0,5 dan is er sprake van een tussenwaarde-overschrijding en zal nader onderzoek uitgevoerd moeten worden.

In de monsterconclusie is het resultaat weergegeven op basis van de Regeling Bodemkwaliteit. Hierbij wordt aangegeven of het monster voldoet aan de achtergrondwaarde; de achtergrondwaarde overschrijdt of de interventiewaarde overschrijdt.

BIJLAGE 7
ONDERZOEKSSTRATEGIE NEN-5740

ONDERZOEKSSTRATEGIE NEN-5740 VOOR EEN "NIET-VERDACHTE" LOCATIE.

.1 Veldwerk

Conform de NEN-5740 dient op een niet-verdachte locatie het onderzoek te worden uitgevoerd volgens een systematische monsterneming waarbij de boringen volgens een gelijkmatig patroon over de locatie worden verdeeld. Hierbij worden tevens de richtlijnen gehanteerd zoals beschreven in de BRL 2000, protocol 2001 en 2002.

Het bij de uitvoering van de boringen vrijkomende bodemmateriaal wordt zintuiglijk beoordeeld op geur, kleur en textuur.

Bij het bepalen van de posities voor de boringen en peilbuizen en bij de bemonstering wordt rekening gehouden met eventuele waargenomen afwijkingen op de locatie en met de gegevens uit de inventarisatie.

Het aantal te verrichten boringen en te nemen grond- en grondwatermonsters staat in relatie tot de oppervlakte van de locatie.

Van iedere afzonderlijk te onderscheiden bodemlaag of per maximaal 0.5 meter laagdikte worden grondmonsters genomen.

.2 Laboratorium onderzoek

Het analyseprogramma is gericht op een groot aantal verontreinigende stoffen teneinde een zo compleet mogelijk beeld te verkrijgen van de milieuhygiënische kwaliteit van grond en grondwater op de locatie.

Hiertoe wordt uitgegaan van standaard-analysepakketten. Deze pakketten staan hieronder vermeld.

Het betreft het nieuwe standaardpakket hetgeen in werking is getreden op 1 juli 2008.

Met de inwerkingtreding per 1 juli vervalt het oude basispakket van de NEN 5740.

Standaard pakket bodem (nieuw):

- Lutum en organische stof
- Metalen (Ba, Cd, Co, Cu, Hg, Pb, Mo, Ni, Zn)
- Minerale olie
- PAK (10 VROM)
- PCB (7)

Standaard pakket grondwater (nieuw):

- Metalen (Ba, Cd, Co, Cu, Hg, Pb, Mo, Ni, Zn)
- Aromaten (BTEXN) en styreen
- VoCl (11), vinylchloride, 1,1-dichlooretheen, 1,1-dichloorpropan, 1,2-dichloorpropan, 1,3-dichloorpropan, bromoform
- Minerale olie

De grondmonsters worden in het laboratorium gemengd. Alleen monsters met een zintuiglijk grote vergelijkbaarheid worden gemengd, waardoor het risico van verdunning van een eventuele verontreiniging geminimaliseerd wordt.

De (meng)monsters van de bovengrond worden behandeld met florisil. Hiermee wordt een storend effect van mogelijk aanwezige humuszuur- en PAK-achtige verbindingen op de analyse van minerale olie geminimaliseerd.

De (meng)monsters van de ondergrond worden niet onderzocht op de aanwezigheid van vluchtige aromatische en vluchtige gehalogeneerde koolwaterstoffen indien deze stoffen in het grondwater worden bepaald.

Zowel van de boven- als van de ondergrond wordt een representatief grond(meng)monster geselecteerd waarvan het lutum- en organische stofgehalte in het laboratorium wordt bepaald. Deze gehalten worden gehanteerd bij de bepaling van de streef- en interventiewaarden van bovengenoemde parameters.

Bij de analyses wordt gebruik gemaakt van de methoden zoals beschreven in de Nederlandse Normen en Praktijkrichtlijnen waaronder de BRL 2000 en AS3000

BIJLAGE 8
HISTORISCH ONDERZOEK

Lycens Milieu & Ruimte BV
T.a.v. de heer R. Fieten
Postbus 336
7570 AH OLDENZAAL

Uw kenmerk :
Behandeld door : P.B.E. Westendorp

Ons kenmerk :
Datum : 4 september 2014

Onderwerp: informatie bodem

Geachte heer Fieten,

Op 4 september 2014 heeft u het verzoek gedaan aan de gemeente Haaksbergen om bodem informatie te geven over het perceel kadastraal bekend, Sectie: S, Nummer: 779. Hierover kunnen wij u het volgende berichten uit onze computer bestanden.

- Op dit perceel is geen bodemonderzoek bekend.
- Op dit perceel is geen ondergrondse tank bekend.

Dit vooradvies is niet uitputtend en geeft geen garantie dat er zich op de betreffende locatie geen ondergrondse tank of geen bodemverontreiniging bevindt. Slechts een bodemonderzoek kan uitsluitend geven over de verontreinigingssituatie.

Informatie over asbestwegen kunt u inwinnen bij: Projectbureau saneringsregelingen asbestwegen, telefoon: 0800-2723789, @: asbestwegen@dlg.nl

De leges voor dit advies bedragen € 15,30. U krijgt hiervoor binnenkort van het GBT een acceptgiro.

Met vriendelijke groet,
namens burgemeester en wethouders,

P.B.E. Westendorp
medewerker team Vergunningen

Deze brief is automatisch aangemaakt en daarom niet ondertekend.

Lycens Milieu & Ruimte BV
T.a.v. de heer R. Fieten
Postbus 336
7570 AH OLDENZAAL

Uw kenmerk :
Behandeld door : P.B.E. Westendorp

Ons kenmerk :
Datum : 4 september 2014

Onderwerp: informatie bodem

Geachte heer Fieten,

Op 4 september 2014 heeft u het verzoek gedaan aan de gemeente Haaksbergen om bodem informatie te geven over het perceel kadastraal bekend, Sectie: S, Nummer: 547. Hierover kunnen wij u het volgende berichten uit onze computer bestanden.

- Op dit perceel is geen bodemonderzoek bekend.
- Op dit perceel is geen ondergrondse tank bekend.

Dit vooradvies is niet uitputtend en geeft geen garantie dat er zich op de betreffende locatie geen ondergrondse tank of geen bodemverontreiniging bevindt. Slechts een bodemonderzoek kan uitsluitend geven over de verontreinigingssituatie.

Informatie over asbestwegen kunt u inwinnen bij: Projectbureau saneringsregelingen asbestwegen, telefoon: 0800-2723789, @: asbestwegen@dlg.nl

De leges voor dit advies bedragen € 15,30. U krijgt hiervoor binnenkort van het GBT een acceptgiro.

Met vriendelijke groet,
namens burgemeester en wethouders,

P.B.E. Westendorp
medewerker team Vergunningen

Deze brief is automatisch aangemaakt en daarom niet ondertekend.