

Geachte heer/mevrouw J.W. Hendriks,

U heeft een watertoets uitgevoerd op de website <http://www.dewatertoets.nl>. Op basis van deze toets volgt u de **normale procedure**.

Naar aanleiding van deze digitale toets dient u zelf contact op te nemen met het waterschap Regge en Dinkel via tel.nr. 0546-832525.

Let op, het beschreven plan in de watertoets zal aan de onderstaande uitgangspunten moeten worden getoetst. In de op te stellen waterparagraaf moet aangegeven worden hoe met deze uitgangspunten wordt omgegaan.

Uitgangspunten waterschap Regge en Dinkel.

Het beleid van het waterschap Regge en Dinkel is vastgelegd in het vigerend waterbeheerplan. Het waterbeheerplan kunt u downloaden via onze website <http://www.wrd.nl>.

Voor alle inbreidingen en uitbreidingen gelden in principe onderstaande beleidsregels.

Algemeen

- Bij de keuze voor de locatie van het plangebied wordt rekening gehouden met de wateropgave en de eigenschappen van het watersysteem.
- Bij het stedenbouwkundig plan moet notie worden genomen van het feit dat water van hoog naar laag stroomt. Water is daarmee ordenend voor het plan.
- Per project moet in het overleg tussen gemeente en waterschap worden bezien of maatwerkoplossingen nodig en/of wenselijk zijn.

Afvalwater

- Het afvalwater (het zwarte afvalwater van toilet, het grijze afvalwater van keuken, wasmachine en douche en het eventuele bedrijfsafvalwater) wordt afgevoerd naar de RWZI door middel van riolering.

Hemelwater

- De afvoerpijk uit het plangebied door de toename van verhard oppervlak wordt afgevlakt door berging van hemelwater in wadi's of retentievijvers met een gedoseerde afvoer.
- De norm voor de maximale hoeveelheid te lozen water bedraagt 2,4 l/sec.ha bij een maatgevende neerslaghoeveelheid van 40 mm in 75 minuten.
- Het hemelwater wordt zo min mogelijk verontreinigd en komt ten goede aan het lokale water- of grondwatersysteem.
- Zichtbare oppervlakkige afvoer van hemelwater heeft de voorkeur boven afvoer van hemelwater door buizen, vanwege het grotere risico op ongewenst lozingsgedrag en foutieve aansluitingen bij buizen.
- Infiltratie van hemelwater in de bodem via een graspassage is de beste optie, omdat hiermee zuivering, retentie en grondwateraanvulling worden gerealiseerd.
- Op kleine schaal kan dit goed door middel van individuele voorzieningen, op grotere schaal verdient de toepassing van wadi's de voorkeur.
- Afvoer van hemelwater vindt bij voorkeur plaats via de reeks regenpijp - perceelsgootje - straatgoot - wadi.
- Bij het ontwerp van het bouwwerk wordt een zodanig samenspel van dakvlakken, dakgoten, regenpijpen en perceelsgoten gekozen dat het water niet in riolen onder de grond hoeft.
- Goede alternatieven in geval van nauwelijks verontreinigd hemelwater zijn regenwaterhergebruik op individuele schaal of directe oppervlakkige afvoer naar sloten of vijvers met retentievoorzieningen op grotere schaal.
- In het geval van bedrijventerreinen met risico op vervuiling verdient hemelwaterafvoer via een verbeterd gescheiden rioelstelsel met retentievijvers de voorkeur.
- Het ontwerp van een verbeterd gescheiden stelsel wordt afgestemd op het risico op verontreiniging van het verhard oppervlak en het uitgangspunt dat de afvoer van relatief schoon hemelwater naar de rwzi wordt geminimaliseerd.

Grondwater

- Het grondwater wordt zoveel mogelijk aangevuld met schoon infiltrerend water.
- Te hoge grondwaterstanden in natte winterperioden mogen worden beteugeld met drainage in de openbare weg en eventueel op de kavels zelf, mits dit niet leidt tot een permanente grondwaterstandsverlaging in of buiten het plangebied.
- De drainage voert af naar een wadi of naar oppervlaktewater; dus niet naar de RWZI.

- Vochtoverlast door hoge grondwaterstanden wordt geminimaliseerd door te bouwen zonder kruipruimten en door kelders waterdicht te maken.

Oppervlaktewater

- Bij de herinrichting van het oppervlaktewatersysteem zijn de benodigde afvoercapaciteit, de streefbeelden en de kwaliteitsdoelstellingen van het waterschap Regge en Dinkel leidend.
- Het oppervlaktewater wordt liefst op fraaie wijze geïntegreerd in het stedenbouwkundig plan, zodanig dat het water beleefbaar is en goed te beheren.

Copyright Digitale watertoets - www.dewatertoets.nl Dit document is gegenereerd via de website www.dewatertoets.nl. Het document mag alleen worden gebruikt ten behoeve van het plan, dat in dit document is omschreven. De informatie in dit document is houdbaar tot maximaal 1 jaar, gerekend vanaf de genoemde datum in dit document.

De WaterToets 2012

datum 4-1-2013
dossiercode 20130104-5-6138

Samenvatting van de watertoets

De toets is uitgevoerd op een ruimtelijke ontwikkeling in het beheergebied van het waterschap Regge en Dinkel. Voor algemene informatie over de watertoets van Regge en Dinkel kunt u ook terecht op onze website www.wrd.nl. Mocht u specifieke vragen hebben naar aanleiding van deze toets dan kunt u ons bereiken via ons telefoonnummer 0546-832525. U kunt ook een email sturen naar info@wrd.nl. Uit deze toets volgt de **normale procedure**.

Hieronder vindt u een samenvatting van de door u ingevulde gegevens.

Uw gegevens:

Naam van het project: "Woningbouwlocatie De Greune"

Omschrijving van het plan:

Een bestaande woning en een autogarage worden gesloopt en ter plaatse worden ca. 40 grondgebonden woningen gebouwd. Het plantsoen wordt heringericht en krijgt een waterbergende functie.

Locatiegegevens:

Straat: Veldmaterstraat 3 en 5

Postcode:

Kadastraal: Gemeente Haaksbergen, sectie C nummers 2206, 2207, 3310, 3311, 3318

Oppervlakte plangebied: 21615

Is het plan eerder ingezonden: ja

Naam aanvrager: J.W. Hendriks

Naam organisatie: Aveco de Bondt

e-mailadres aanvrager: jhendriks@avecodebondt.nl

Adres aanvrager: Postbus 202

7460 AE

Rijssen

Gegevens gemeente:

Plan ligt in gemeente: Haaksbergen

Contactpersoon bij gemeente: Dhr. R. Jacobs

Telefoonnummer contactpersoon: 053-5734567

e-mailadres contactpersoon: RRS.Jacobs@Haaksbergen.NL

Samenvatting resultaat

Kaartlagen:

Heeft u een beperkingsgebied geraakt?

ja

Welke gemeente omvat het grootste deel van het door u getekende plangebied?

Haaksbergen

Vragen:

Gaat het om een ruimtelijk plan dat uitsluitend een functiewijziging van bestaande bebouwing inhoudt?

nee

Worden in het plan meer dan 10 wooneenheden gerealiseerd?

ja

Is er in of rondom het plangebied sprake van wateroverlast of grondwateroverlast?

nee

Neemt in het plan het verharde oppervlak van bebouwing en bestrating toe met meer dan 1500m²?

nee

Maakt het plan deel uit van een groter plan dat in ontwikkeling is?

nee

Worden er op bedrijfsmatige wijze activiteiten verricht waardoor het verharde oppervlak verontreinigd raakt?

nee

Heeft het plan een permanente waterpeilverandering van 10cm of meer tot gevolg?

nee

Aanvullende vragen ten behoeve van de normale procedure

In het plan wordt het afvalwater en het hemelwater behandeld via (de gekozen optie wordt hieronder bevestigd met ja):

- een gemengd stelsel
 - een gescheiden stelsel: hemelwater wordt geïnfiltreerd
 - een gescheiden stelsel: hemelwater wordt afgevoerd naar oppervlaktewater
- ja
- hemelwater wordt afgevoerd naar een hemelwaterriool van een verbeterd gescheiden stelsel.

Wat is de toename of afname van het verharde oppervlak in m²?

ca. 1.250 m²

Ligt het plan in een intrekgebied van de drinkwaterwinning?

nee

Worden er materialen gebruikt waardoor het afstromende hemelwater verontreinigd kan raken?

nee

Vinden er in het plangebied agrarische activiteiten plaats?

nee

Gaat er grondwater onttrokken worden in het plan (tijdelijk of permanent)?

nee

Opmerkingen bij het plan

Ten behoeve van de voorgenomen ontwikkeling is reeds in 2009 een uitgebreide watertoets opgesteld en is hierover veelvuldig met het waterschap in overleg getreden. Gelet op deze overleggen is besloten het parkje toe te voegen tot het plangebied en deze herin te richten met een waterbergende functie (vijverpartij). De reeds uitgevoerde watertoets alsmede de huidige inrichtingstekening zal per mail worden toegezonden.

Verklaring

Dit document is een automatisch gegenereerd bestand op basis van de door u ingevulde gegevens. U bent akkoord gegaan met de door u ingevulde gegevens en u heeft verklaard alles naar waarheid te hebben ingevuld.

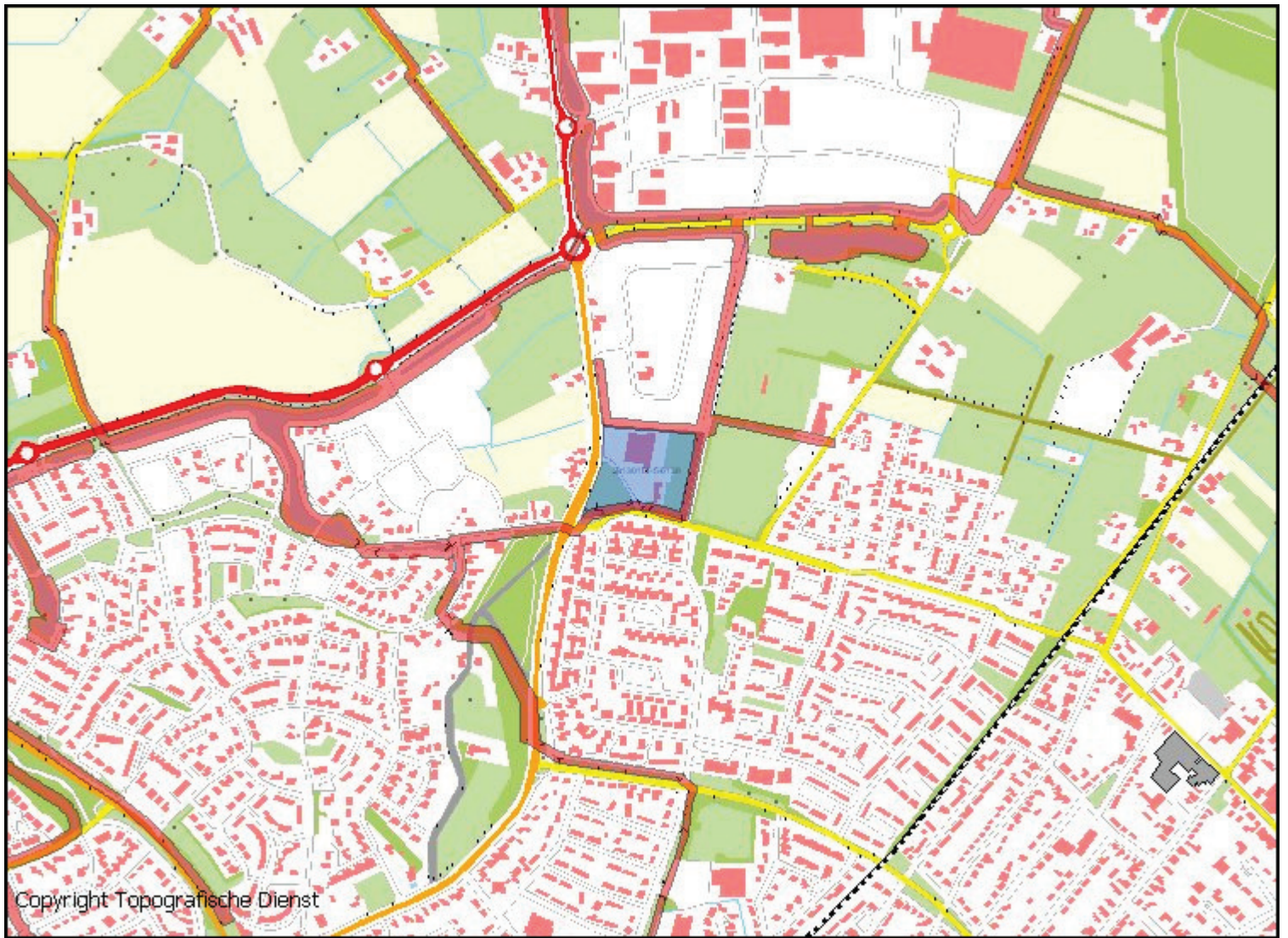

Copyright Topografische Dienst

Copyright Digitale Watertoets - www.dewatertoets.nl Dit document is gegenereerd via de website www.dewatertoets.nl. Het document mag alleen worden gebruikt ten behoeve van het plan, dat in dit document is omschreven. De informatie in dit document is houdbaar tot maximaal 1 jaar, gerekend vanaf de genoemde datum in dit document.

De WaterToets 2012