

Quickscan natuuronderzoek

Kolleweg 7 in Haaksbergen

In het kader van de Flora- en faunawet



Quickscan natuuronderzoek

Kolleweg 7 in Haaksbergen

In het kader van de Flora- en faunawet

In opdracht van:

Dhr. H. Jannink
Kolleweg 7
7482 RP Haaksbergen

Uitgevoerd door:

Ecochore Natuurtechniek
Ruitersweg 8
7152 DE EIBERGEN
T 0544-350297
M 06-15904121
E info@ecochore.nl
I www.ecochore.nl

Auteur: B. Voerman

Veldwerk: R. Schröder

Datum: November 2011

Dit rapport is gedrukt op 100% FSC-papier



Foto voorzijde: de te slopen schuren.

*Ecochore Natuurtechniek is aangesloten bij Samenwerkingsverband Ecologie:
www.swwecologie.nl*

INHOUD

INHOUD	3
1. AANLEIDING EN DOEL	4
2. INVENTARISATIEOPZET EN GEBIEDSBESCHRIJVING	5
2.1 Onderzoeksmethodiek	5
2.2 Gebiedsbeschrijving	5
2.3 Natuurbeschermingswet 98, Vogelrichtlijn en Habitatrichtlijn	5
2.4 Geplande werkzaamheden	6
3. Onderzoeksresultaten	8
3.1 Flora	8
3.2 (Broed)vogels	8
3.3 Herpetofauna en vissen	8
3.4 Zoogdieren	9
3.5 Ongewervelden	9
4. TOETSING FLORA- EN FAUNAWET	10
4.1 Algemeen	10
4.2 Flora	10
4.3 (Broed)vogels	10
4.4 Herpetofauna en vissen	11
4.5 Zoogdieren	11
4.6 Ongewervelden	11
4.7 Consequenties tijdens de bouwactiviteiten en de zorgplicht	11
5. CONCLUSIE	12
LITERATUUR	12
BIJLAGE 1: LIGGING NATURA2000 EN EHS	13
BIJLAGE 2: IMPRESSIE PLANGEBIED	14
BIJLAGE 3: TOELICHTING FLORA- EN FAUNAWET	15

1. AANLEIDING EN DOEL

Op de locatie Kollweg 7 in Haaksbergen is de eigenaar voornemens enkele varkensschuren te slopen waardoor ruimte ontstaat voor de bouw van een nieuwe werktuigenberging. Door de verandering in functie van het bouwblok, is een bestemmingswijziging in het bestemmingsplan noodzakelijk.

Sinds 1 april 2002 is de Flora- en faunawet (Ff-wet) van kracht. Middels deze wet wordt een groot aantal plant- en diersoorten beschermd.

Als er plannen zijn om bepaalde handelingen uit te voeren of wijzigingen aan te brengen in het bestemmingsplan, zal er onderzocht moeten worden of deze plannen, of onderdelen hiervan, nadelige effecten kunnen hebben op aanwezige, of mogelijk aanwezige, beschermde flora en fauna. Middels een natuurtoets kan worden bepaald of dier- en plantsoorten negatieve gevolgen kunnen ondervinden van de werkzaamheden dan wel dat er gezocht moet worden naar mitigerende en/of compenserende maatregelen. Hiervoor zullen eventueel ontheffingen moeten worden aangevraagd bij Dienst Regeling van het ministerie van EL&I.

Om aan de zorgplicht te kunnen voldoen, die gesteld wordt in de Flora- en faunawet, is aan Ecochore Natuurtechniek opdracht gegeven voor de uitvoering van een quickscan natuurtoets om zo de mogelijk negatieve effecten op flora en fauna in kaart te brengen. Middels een quickscan wordt een indruk verkregen van de mogelijke waarden van een gebied voor flora en fauna en kan worden beoordeeld of voldoende verspreidingsgegevens van mogelijk aanwezige beschermde dieren en planten voorhanden is of dat nader onderzoek noodzakelijk wordt geacht. Dit rapport beschrijft de bevindingen en consequenties.

2. INVENTARISATIEOPZET EN GEBIEDSBESCHRIJVING

Voor de quickscan is de locatie op 4 november 2011 door een medewerker van Ecochore Natuurtechniek bezocht om zo een verwachting uit te kunnen spreken van het voorkomen van, dan wel het gebruik maken door, beschermde dier- en plantsoorten in het gebied, zoals vermeld in de Flora- en faunawet, Habitatrichtlijn, Vogelrichtlijn en Rode Lijsten.

2.1 Onderzoeksmethodiek

Iedere dier- en plantengroep heeft zijn eigen methode van inventarisatie om zo een zo goed mogelijk beeld te krijgen van de betekenis van het gebied voor de betreffende soorten of groepen.

Dit onderzoek is uitgevoerd in de vorm van een quickscan. Er is zowel globaal gekeken naar de daadwerkelijk aanwezige flora en fauna, als naar de mogelijke waarden die het gebied herbergt in andere tijden van het jaar die tijdens een éénmalig bezoek niet kunnen worden vastgesteld.

Tijdens het onderzoek zijn de aanwezige ecotopen intensief geïnspecteerd op aanwijzingen van beschermde of Rode lijstgenoteerde flora en fauna.

Als aanvulling op het veldbezoek zijn verspreidingstabellen en verspreidingsatlassen, met waarnemingen voor de locatie geraadpleegd op het voorkomen van beschermde of Rode Lijstgenoteerde soorten.

Aan de hand van de resultaten van het quickscanonderzoek kan worden aangegeven of nadere inventarisaties gewenst zijn of dat redelijkerwijs kan worden aangenomen dat de effecten op aanwezige (beschermde) flora en fauna geen bedreiging opleveren en of ontheffingen in het kader van de Flora- en faunawet noodzakelijk zijn.

Bezoekdata	starttijd	weersgesteldheid	Onderzoeker
04-11-2011	dagbezoek	onbewolkt, droog, windkracht 2, 15 °C	R. Schröder

2.2 Gebiedsbeschrijving

Het onderzoeksgebied is gelegen in het buitengebied van Haaksbergen aan de Kolleweg 7 in de gemeente Haaksbergen.

Het plangebied wordt omgeven door agrarische percelen met diverse houtwallen, kavelgrensbeplantingen en verspreid staande boerderijen. Langs de wegen in de omgeving treffen we veelal een laanbeplanting van zomereiken. Het plangebied ligt aan de grens van Het Altena met diverse heideterreinen en bossen. Door het gebied kronkelen de Buitenbeek en de Hagmolenbeek.

De planlocatie wordt geheel omsloten door agrarische percelen en de Kolleweg aan de oostzijde. Op het terrein staan een woning en diverse opstallen. Twee van deze schuren betreffen de te slopen voormalige varkensstallen.

Het overige deel van het perceel wordt ingenomen door een goed onderhouden siertuin met een dierenweide centraal op het perceel. De verharding bestaat in hoofdzaak uit klinkers en deels gestort beton.

Het onderzoek heeft zich geconcentreerd op de twee te slopen varkensstallen aan de noordzijde op het bebouwde perceel. Deze schuren zijn grotendeels opgetrokken uit stenen, gespouwde muren met houten gevelbetimmering. De daken bestaan uit golfplaten zonder dakbeschot.

Zie voor gebiedsligging figuur 1 en een gebiedsimpresie bijlage 3.

2.3 Natuurbeschermingswet 98, Vogelrichtlijn en Habitatrichtlijn

De Ecologische Hoofdstructuur (EHS) is een netwerk van grote en kleine natuurgebieden (waaronder de Natura2000 gebieden) waarin de natuur (plant en dier) voorrang heeft en wordt beschermd. Hiermee wordt voorkomen dat natuurgebieden geïsoleerd komen te liggen, dieren en planten uitsterven en dat de natuurgebieden zo hun waarde verliezen. De EHS kan worden gezien als de ruggengraat van de Nederlandse natuur.

Natura2000 is een netwerk van beschermde natuurgebieden, dat binnen de Europese Unie wordt opgezet. Het Natura2000 netwerk dient ter bescherming van zowel de gebieden

(natuurlijke habitats) als de wilde flora en fauna op het Europese grondgebied van de lidstaten. Deze Natura2000-gebieden vormen de kerngebieden van de EHS zoals deze in Nederland wordt vormgegeven, zie bijlage 1.

De dichtstbijzijnde Natura2000 gebieden zijn het Teeslinkven, het Boddenbroek en het Buurserzand/Haaksbergerveen. Deze gebieden liggen respectievelijk 7,5 km ten zuidwesten, 2,7 km ten noordwesten en 4,5 km ten oosten van de planlocatie.

De planlocatie is niet gelegen binnen een ecologische verbindingszone (evz). Op de kaart in figuur 3, bijlage 1, zien we op korte afstand ten noordoosten van de planlocatie de begrenzingen van de evz. De begrenzing van deze zone ligt op slechts enkele decimeters afstand, juist aan de overzijde van de Kolleweg. Zie bijlage 1.

De geplande werkzaamheden als het amoveren van de aanwezige varkensschuren en het realiseren van een nieuwe werktuigenberging binnen het onderzoeksgebied, zullen geen toename van versturende invloeden hebben op de Natura2000 gebieden of EHS aangezien het plangebied niet ligt binnen de grenzen van voornoemde gebieden (EHS en Natura2000) of invloedssfeer (Natura2000). Zowel de werkzaamheden als de toekomstige inrichting zullen geen negatieve gevolgen hebben op de beschreven gebieden, aanwezige habitats of kwalificerende soorten. Verdere toetsing aan deze gebieden is hierdoor niet noodzakelijk.

Zie bijlage 1 voor de ligging van het gebied ten opzichte van de dichtstbijzijnde Natura2000 gebieden (figuur 2) en de ecologische verbindingszone (figuur 3).

2.4 Geplande werkzaamheden

De werkzaamheden zullen bestaan uit het slopen van twee varkensschuren. Op de vrijgekomen ruimte zijn plannen voor de realisatie van een nieuwe werktuigenloods. Er wordt geen opgaande beplanting gerooid.

De werkzaamheden kunnen worden aangemerkt als *Ruimtelijke Ingrepen*. Op deze definitie is de afweging in het kader van de Flora- en faunawet (hoofdstuk 4) gebaseerd.



Figuur 1. Ligging onderzoeksgebied.
Op de uitsnede is de ligging van de te slopen schuren weergegeven.



3. Onderzoeksresultaten

In dit hoofdstuk worden kort de bevindingen van het veldbezoek weergegeven. In het volgende hoofdstuk worden de wettelijke consequenties en eventuele aanbevelingen gegeven. Voor verwijzingen naar *tabelgenoteerde soorten* in het kader van de Flora- en faunawet (Ff-wet) zoals in de tekst wordt beschreven, wordt verwezen naar de toelichting in bijlage 3. Ter aanvulling op de onderzoeksresultaten zijn verspreidingsatlassen geraadpleegd voor kilometerhok: 247-468.

3.1 Flora

In het plangebied zijn relatief weinig soorten aangetroffen. De aanwezige planten zijn alle algemene soorten die kenmerkend zijn voor matig rijke tot rijke gronden. Het betreft soorten als: straatgras, klein knopkruid, basterdwederik, ruwe berk, gestreepte witbol, zwarte nachtschade, Canadese fijnstraal, Engels raaigras, schapenzuring, gewone vogelmuur, klein knopkruid, hondsdrif, gewoon struisgras ed.

Langs de rand van het centraal binnen het bebouwde perceel gelegen weidje staat een groenstrook met sierheesters als: laurier, haagbeuk, buxus, forsythia ed. Deze strook blijft behouden.

Tijdens het veldbezoek zijn geen beschermde of Rode lijstgenoteerde soorten aangetroffen. Gezien de intensiteit van de inventarisatie, is het mogelijk dat er soorten zijn gemist. Aan de hand van de opbouw van het plangebied zijn echter geen beschermde soorten te verwachten.

Verspreidingskaarten van Floron laten geen zwaar beschermde soorten zien binnen het kilometerhok waarin het plangebied gelegen is. Er zijn eveneens geen licht beschermde soorten binnen het kilometerhok bekend.

3.2 (Broed)vogels

Het veldbezoek heeft plaatsgevonden middels een eenmalig bezoek buiten het broedseizoen van de meeste vogelsoorten. Tijdens het veldbezoek zijn geen territoriale soorten aangetroffen.

De aanwezige ecotopen op de planlocatie (bebouwing en erf) bieden potentiële broedgelegenheden voor vogelsoorten van erven en agrarische gebied.

Het beschermingsregime van de groep vogelsoorten is opgedeeld in 5 categorieën waarbij de nestlocaties leidend zijn. In bijlage 3 is een toelichting op de 5 verschillende categorieën en bijhorende soorten beschreven.

Van de categorieën 1-4 zijn geen soorten aangetroffen in relatie tot de te slopen schuren. In potentie zijn de te slopen schuren matig geschikt voor soorten als huismus en steenuil. Hierdoor is intensief gezocht naar bewoningssporen van deze soorten als nestmateriaal, uitwerpselen, braakballen, veren ed. Dergelijke sporen zijn niet aangetroffen. Hierdoor kan worden gesteld dat er geen vaste verblijfplaatsen in de te slopen schuren aanwezig zijn.

Ook van soorten van categorie 5 zijn geen sporen van nestlocaties aangetroffen. Op het erf zijn wel enkele potentiële broedlocatie voor soorten uit deze categorie aanwezig. Deze locaties blijven echter behouden.

De atlas van Nederlandse broedvogels laat binnen het kilometerhok waarbinnen het plangebied ligt een groot aantal algemene broedvogels zien. Hierbij zijn ook enkele categorie 1-4 soorten. Deze soorten worden echter niet binnen de strikte planlocatie verwacht.

3.3 Herpetofauna en vissen

Tijdens het veldbezoek zijn geen waarnemingen verricht van reptielen, amfibieën en vissen.

Voor reptielen, amfibieën en vissen ontbreekt het aan geschikt voortplantingshabitat binnen de strikte begrenzing van het plangebied.

Ook in aangrenzende percelen zijn geen voortplantingsbiotopen aanwezig waardoor ook de aanwezigheid van winterhabitat voor zwaar beschermde soorten niet te verwachten is.

De verspreidingskaarten van RAVON (*Reptielen, Amfibieën en Vissenonderzoek Nederland*) laten enkele beschermde soorten binnen het kilometerhok zien waarbinnen het plangebied gelegen is. Het betreft licht beschermde soorten als gewone pad, bruine kikker en bastaardkikker. Er zijn geen zwaar beschermde soorten binnen het kilometerhok bekend.

3.4 Zoogdieren

Tijdens het veldbezoek zijn op een paar plekken uitwerpselen gevonden van muizen, vermoedelijk een soort uit de groep 'ware muizen' en resten van ratten, vermoedelijk bruine rat. Overige waarnemingen zijn niet verricht.

De planlocatie, en de directe zone hier om heen, biedt enkele algemene zoogdiersoorten een geschikt leefgebied. Hierbij moet met name gedacht worden aan soorten als: ware muizen, (algemene) spitsmuizen, konijn, egel en algemene marterachtigen.

Onder de zwaarder beschermde soorten zijn twee soorten mogelijk aan te treffen: de steenmarter en eekhoorn. Van beide soorten zijn echter geen aanwijzingen in de vorm van een vaste verblijfplaats aanwezig. Het is echter aannemelijk dat in de omgeving territoria van beide soorten aanwezig zijn waardoor foeragerende dieren op de planlocatie kunnen worden waargenomen.

De zoogdieratlas.nl bevat geen waarnemingen van zwaar beschermde soorten uit het kilometerhok waarbinnen het plangebied zich bevindt.

Vleermuizen

Het plangebied is matig geschikt als foerageergebied voor vleermuizen. Door de ligging van het plangebied in het landschap nabij grotere bosgebieden, groenstructuren en verspreid liggende erven, zijn verschillende soorten op de locatie en in de directe omgeving aan te treffen. Met name de woning biedt voor soorten als gewone dwergvleermuis en laatvlieger diverse mogelijkheden voor verblijfplaatsen. De leegstaande varkensschuren doden in potentie eveneens geschikte verblijfplaatsen voor vleermuizen waarbij gedacht moet worden aan spouwmuren, gevelbetimmeringen ed. Door de staat van de beide schuren, met name doordat delen vervallen en deels getript zijn, zijn verblijfplaatsen van vleermuizen niet in de schuren te verwachten. Er zijn dan ook geen sporen van vleermuizen in de vorm van uitwerpselen of prooiresten als vlindervleugels ed gevonden.

Op het perceel zijn geen voor vleermuisverblijven geschikte bomen met holten aanwezig. Strikte boombewonende soorten zijn dan ook niet op de planlocatie te verwachten.

Verspreidingsatlassen van vleermuizen laten aanwezigheid van verschillende soorten in het kilometerhok zien, gewone dwergvleermuis, laatvlieger, bruine grootoorvleermuis, watervleermuis en rosse vleermuis.

3.5 Ongewervelden

Tijdens het veldbezoek zijn in het plangebied geen soorten uit deze groep aangetroffen. Het plangebied is niet geschikt voor beschermde of Rode Lijstgenoteerde insectensoorten. Binnen de planlocatie liggen geen ecotopen die beschermde ongewervelden een goede leefomgeving bieden. Het voorkomen van beschermde ongewervelden, waaronder libellen, vliegend hert, gestreepte waterroofkever en platte schijfhoren, is derhalve uitgesloten.

4. TOETSING FLORA- EN FAUNAWET

4.1 Algemeen

Sinds het inwerking treden van de AMvB artikel 75, 26 feb. 2005, is de beschermde status van dieren en planten opgedeeld in 3 tabellen.

Soorten die vermeld staan op Tabel 1 zijn vrijgesteld van ontheffing indien de werkzaamheden aan te merken zijn als Ruimtelijke Ontwikkelingen. Tabel 2 en 3 soorten zijn zwaarder beschermd en hiervoor is nader onderzoek of toetsing noodzakelijk.

Voor vogels geldt dat alle inheemse soorten beschermd zijn. Verstoring of verontrusting van broedende vogels is niet toegestaan. Daarnaast zijn er enkele soorten die jaarrond gebruik maken van dezelfde broedlocaties of die afhankelijk zijn van specifieke locaties; deze locaties zijn jaarrond beschermd.

De groep *vogels* wordt niet specifiek aangegeven in de tabelverdeling. Voor deze groep is slechts ontheffing mogelijk voor belangen die betrekking hebben op bescherming van flora en fauna, veiligheid voor het vliegverkeer of volksgezondheid.

Zie voor een uitgebreide toelichting van de Flora- en faunawet (Ff-wet) bijlage 3.

Tabelindeling Flora- en faunawet

Tabel 1: Algemene soorten: algemene vrijstelling of ontheffing/lichte toets

Tabel 2: Overige soorten: vrijstelling met gedragscode of ontheffing/lichte toets

Tabel 3: Soorten, genoemd in bijlage IV van de Habitatrichtlijn en in bijlage 1 van de AMvB: vrijstelling met gedragscode of ontheffing/uitgebreide toets

4.2 Flora

In het gebied zijn tijdens de quickscan geen beschermde plantensoorten waargenomen.

Gezien de gebiedsopbouw zijn geen zwaar beschermde soorten te verwachten.

Aangezien beschermde soorten ontbreken, is nader onderzoek of ontheffing niet noodzakelijk.

4.3 (Broed)vogels

Alle te verwachten vogelsoorten zijn beschermd krachtens de Flora- en faunawet en de Vogelrichtlijn. Ontheffing voor deze diergroep is in de meeste gevallen niet mogelijk.

Dit betekent dat het verstoren, verontrusten, doden en anderszins van vogels en nesten niet is toegestaan. Deze overtredingen zijn mogelijk door het uitvoeren van de geplande werkzaamheden.

Voor vogels geldt dat deze tijdens de broedperiode het meest gevoelig zijn voor verstoring. De rest van het jaar zijn zij flexibeler en is de kans op nadelige effecten door de werkzaamheden voor de individuen aanzienlijk minder. Hierdoor is het sterk aan te bevelen buiten het broedseizoen te starten met de werkzaamheden waardoor bij aanvang van het broedseizoen het verstoringseffect op vogels minimaal is.

Globaal kan worden gezegd dat de broedperiode, voor de mogelijk aanwezige soorten, ligt tussen 15 maart en 15 juli. Hierbij dient wel te worden opgemerkt dat indien broedende vogels in een andere periode van het jaar worden aangetroffen, hierbij zorgvuldig dient te worden omgegaan zodat verstoring van de broedende vogels wordt voorkomen.

Niet alle vogels maken jaarlijks een nieuw nest om te broeden. Een deel van de soorten gebruikt jaarlijks hetzelfde nest of dezelfde locatie om hun jongen groot te brengen. Ook zijn er soorten die jaarrond gebruik maken van vaste verblijfplaatsen. Voor deze soorten geldt dat de nest- of verblijfloccaties jaarrond beschermd zijn en dat inzichtelijk gemaakt moet worden welke gevolgen de werkzaamheden voor deze soorten hebben.

Door het ministerie van LNV is een lijst opgesteld met vogelsoorten waarvan de nesten jaarrond beschermd zijn: 'Aangepaste lijst beschermde vogelnesten' van het ministerie van LNV 2009 - zie ook bijlage 3. De nestlocaties en vaste verblijfplaatsen van de hierin beschreven soorten zijn ook in perioden beschermd als er tijdelijk geen gebruik van de nestlocatie wordt gemaakt. De betreffende soorten zijn verdeeld in 5 categorieën, zie bijlage 3.

Op het erf zijn in potentie geschikte mogelijkheden aanwezig als broedlocatie van huismus en steenuil. Met name de woning vormt voor huismussen een geschikte broedlocatie. In de te slopen schuren zijn deze nu niet aanwezig waardoor de sloop kan worden uitgevoerd.

Door de potenties van de te slopen schuren voor broedlocaties, kunnen beide vogelsoorten in de toekomst wel van de planlocatie gebruik gaan maken. Bij geen veranderingen aan de schuren, kan tot het nieuwe broedseizoen in (februari) 2013, de locatie gesloopt worden zonder nader onderzoek naar vogels. Bij langere leegstand, meerdere broedseizoenen, of veranderende bouwkundige staat (deels vervallen, meer toegangsmogelijkheden voor vogels ed) dient door een deskundige beoordeeld te worden of vestiging van deze soorten alsnog heeft plaatsgevonden.

Effecten op soorten van categorie 5, waarvan de nestlocatie alleen beschermd is indien ecologische afwegingen dat rechtvaardigen, bijvoorbeeld wanneer er geen alternatieven in de directe omgeving voorhanden zijn, kunnen worden veroorzaakt binnen de planlocatie. Mogelijke broedvogels van categorie 5 op de planlocatie zijn koolmees, pimpelmees, spreeuw ed. De populatie van deze soorten zal echter geen negatieve effecten ondervinden van de geplande ingrepen. Er blijven voldoende alternatieve broedgelegenheden aanwezig in de directe omgeving.

4.4 Herpetofauna en vissen

Alle amfibieën en reptielen zijn beschermd krachtens de Ff-wet en enkele soorten tevens krachtens de Habitatrichtlijn. Op de planlocatie zijn geen beschermde soorten te verwachten. Ook ontbreken beschermde vissoorten door het ontbreken van geschikte biotopen.

Doordat beschermde soorten niet aanwezig zijn, is geen nader onderzoek of opheffing noodzakelijk.

4.5 Zoogdieren

Tijdens het onderzoek zijn enkele sporen aangetroffen van 'ware' muizen en bruine rat. De eerste soort staat vermeld op Tabel 1 van de Ff-wet. De bruine rat is niet beschermd.

In het gebied kunnen diverse soorten worden aangetroffen als: ware muizen, spitsmuizen, konijn, algemene marterachtigen enz. Ook deze soorten staan vermeld op Tabel-1 Ff-wet waardoor een vrijstelling geldt voor Ruimtelijke Ontwikkelingen en Ingrepen en geen nader onderzoek of ontheffing noodzakelijk is.

Vaste verblijfplaatsen van zwaar beschermde grondgebonden zoogdiersoorten als de steenmarter of eekhoorn (tabel 2 Ff-wet) zijn niet aanwezig.

Hierdoor is voor deze groep geen nader onderzoek of ontheffing noodzakelijk.

Vleermuizen

De schuren zijn niet geschikt voor vleermuizen. Hierdoor zijn voor deze soortgroep geen nader onderzoek of aanvullende maatregelen noodzakelijk.

4.6 Ongewervelden

Het gebied is niet geschikt als voortplantings- en leefgebied voor beschermde en Rode lijstgenoteerde vlinders en overige insecten. Beschermde soorten zijn niet te verwachten aangezien de soorten van deze groepen veelal erg kritisch zijn aan het biotoop.

4.7 Consequenties tijdens de bouwactiviteiten en de zorgplicht

Indien het terrein langere tijd braak ligt tijdens de bouwwerkzaamheden (na de sloop of bij leegstand) is het mogelijk dat er nieuwe situaties worden gecreëerd voor dieren en planten om zich vestigen. Het verdient aanbeveling om bouw materiaal en eventuele zandhopen slechts korte tijd op te slaan. Hierdoor wordt voorkomen dat dieren en planten zich tijdens de werkzaamheden kunnen vestigen. Voor alle dier- en plantsoorten, wel of niet beschermd, geldt de algehele zorgplicht, zie kader.

Naast de aandacht voor beschermde soorten geldt voor alle in het wild levende dieren en planten artikel 2 van de Flora- en faunawet.

Artikel 2

1. Een ieder neemt voldoende zorg in acht voor de in het wild levende dieren en planten, alsmede voor hun directe leefomgeving.
2. De zorg, bedoeld in het eerste lid, houdt in ieder geval in dat een ieder die weet of redelijkerwijs kan vermoeden dat door zijn handelen of nalaten nadelige gevolgen voor flora of fauna kunnen worden veroorzaakt, verplicht is dergelijk handelen achterwege te laten voor zover zulks in redelijkheid kan worden gevergd, dan wel alle maatregelen te nemen die redelijkerwijs van hem kunnen worden gevergd teneinde die gevolgen te voorkomen of, voor zover die gevolgen niet kunnen worden voorkomen, deze zoveel mogelijk te beperken of ongedaan te maken.

5. CONCLUSIE

Op de planlocatie is een natuuronderzoek uitgevoerd in de vorm van een quickscan. Aan de hand van de hierdoor verkregen gegevens, aangevuld met literatuuronderzoek, is een goed beeld ontstaan van de waarde van de planlocatie voor beschermde dier- en plantsoorten.

De geplande ingrepen in het gebied zullen bestaan uit het slopen van een tweetal schuren. In de schuren zijn geen vaste verblijfplaatsen van zwaar beschermde soorten aanwezig. Hierdoor zal door het uitvoeren van de werkzaamheden geen overtreding plaatsvinden met de Flora- en faunawet.

Voor enkele vogelsoorten kunnen de schuren bij leegstand of veranderende bouwkundige staat geschikt worden als verblijfplaats. Indien hiervan sprake is dient de functie voor deze soorten nader beoordeeld te worden door een ecooloog.

Het slopen van de twee schuren kan in het kader van de Flora- en faunawet zonder verdere restricties of nader onderzoek worden uitgevoerd mits geen veranderingen in de situatie optreden en de sloop voor februari 2013 wordt uitgevoerd.

LITERATUUR

- www.natuurloket.nl
- www.minlnv.nl
- www.gelderland.nl
- www.zoogdieratlas.nl
- www.ravon.nl
- www.waarneming.nl
- www.telmee.nl
- www.floron.nl

- H. Limpens et al.; Atlas van de Nederlandse Vleermuizen - Onderzoek naar verspreiding en ecologie; KNNV-uitgeverij. 1997.
- Drs. E.J. Weeda et al.; Nederlandse Ecologische Flora - Wilde planten en hun relaties. KNNV-uitgeverij. 2003

BIJLAGE 1: LIGGING NATURA2000 EN EHS

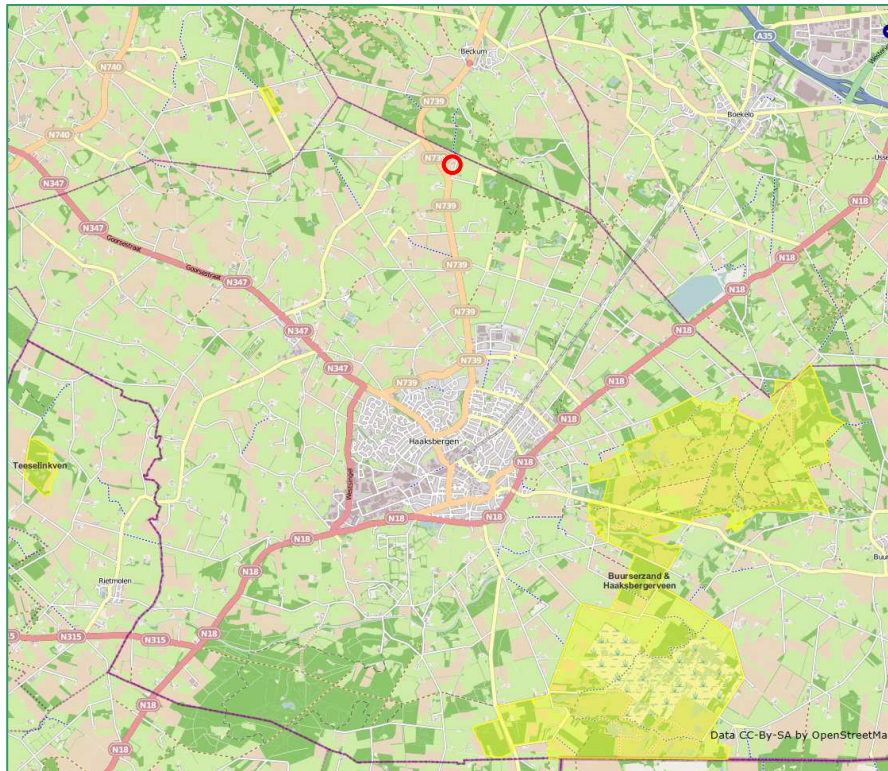

Figuur 2: ligging Natura2000 gebieden Teeselinkveen, Buurserzand/Haaksbergerveen en Boddendroek (gele arceringen), respectievelijk ten zuidwesten, ten oosten en ten noordwesten van het plangebied. De rode cirkel betreft de ligging van de onderzoekslocatie. Bron: site minlnv.nl.

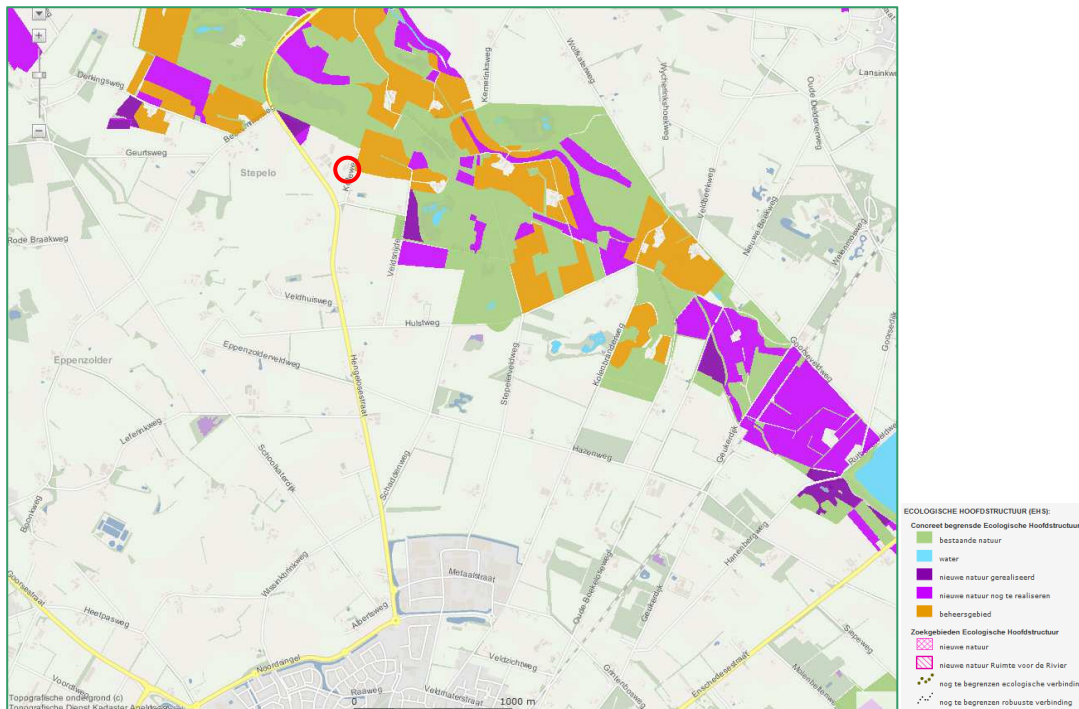

Figuur 3: ligging verbindingzones ten opzichte van het plangebied. De rode cirkel betreft de ligging van de onderzoekslocatie. Bron: site provincie Overijssel.

BIJLAGE 2: IMPRESSIE PLANGEBIED



1. Te slopen schuren
2. Binnenzijde oostelijke schuur
3. Zijde vanaf de Kollenweg
4. Betonnen verharding tussen de twee schuren
5. Zicht op de schuren vanaf de woning

BIJLAGE 3: TOELICHTING FLORA- EN FAUNAWET

Sinds 1 april 2002 is de Flora- en faunawet van kracht. Deze wet is de soortgerichte implementatie van de Europese Habitatrichtlijn en Vogelrichtlijn. Daarbij worden in deze wet de bepalingen samengevoegd die voorheen in verschillende wetten waren gebundeld: Vogelwet 1936, Jachtwet, Natuurbeschermingswet (hoofdstuk V: soortenbescherming), Nuttige Dierenwet 1914 en Wet Bedreigde uitheemse dier- en plantsoorten.

De Flora- en faunawet is in beginsel gericht op de bescherming van flora en fauna op soortniveau. Activiteiten waarbij schade wordt gedaan aan beschermde dieren of planten zijn verboden, tenzij dit uitdrukkelijk is toegestaan (het “nee, tenzij”-principe). Het is dan ook altijd zaak om, waar mogelijk, activiteiten uit te voeren zonder schade aan beschermde dieren en planten aan te brengen. De wet erkent de intrinsieke waarde van in het wild levende dieren. In de wet is dan ook een zorgplicht opgenomen: iedereen moet voldoende zorg in acht nemen voor alle in het wild voorkomende dieren en planten (niet alleen de beschermde) en hun leefomgeving, *Artikel 2 Flora- en faunawet*.

Voor de in deze rapportage gemaakte toetsing zijn met name de verbodsbepalingen 8 t/m 12 van toepassing.

Artikel 8

Het is verboden planten, behorende tot een beschermde inheemse plantensoort, te plukken, te verzamelen, af te snijden, uit te steken, te vernielen, te beschadigen, te ontwortelen of op enigerlei andere wijze van hun groeiplaats te verwijderen.

Artikel 9

Het is verboden dieren, behorende tot een beschermde inheemse diersoort, te doden, te verwonden, te vangen, te bemachtigen of met het oog daarop op te sporen.

Artikel 10

Het is verboden dieren, behorende tot een beschermde inheemse diersoort, opzettelijk te verontrusten.

Artikel 11

Het is verboden nesten, holen of andere voortplantings- of vaste rust- of verblijfplaatsen van dieren, behorende tot een beschermde inheemse diersoort, te beschadigen, te vernielen, uit te halen, weg te nemen of te verstoren.

Artikel 12

Het is verboden eieren van dieren, behorende tot een beschermde inheemse diersoort, te zoeken, te rapen, uit het nest te nemen, te beschadigen of te vernielen.

Op 23 februari 2005 is de “AmvB art. 75” van de Flora- en faunawet in werking getreden. In dit besluit is een vrijstelling voor specifieke activiteiten en soorten geregeld. Tevens introduceert de AmvB de gedragscode. De AmvB verdeelt alle beschermde soorten (met uitzondering van vogels) in drie groepen - *Tabellen*. Voor vogelsoorten geldt een andere regeling.

Beschermde soorten	Zonder gedragscode	Met gedragscode
Licht beschermde soorten - Tabel 1	Algemene vrijstelling	Algemene vrijstelling
Overige beschermde soorten - Tabel 2	‘Lichte’ toetsing	Vrijstelling
Streng beschermde soorten - Tabel 3	Uitgebreide toetsing	Uitgebreide toetsing

Tabel: toetsingscriteria voor ontheffing bij ruimtelijke ontwikkeling en inrichting.

Tabel 1

Voor soorten die zijn opgenomen in Tabel 1 geldt een algehele vrijstelling wanneer de werkzaamheden vallen onder:

- bestendig beheer en onderhoud, ook in landbouw en bosbouw;
- bestendig gebruik;
- ruimtelijke ontwikkeling en inrichting.

Voor deze soorten geldt de lichtste vorm van bescherming. Als deze soorten op de locatie voorkomen, en het werk valt onder de werkzaamheden zoals hierboven beschreven, dan geldt daarvoor een vrijstelling van de verbodsbepalingen van de Flora- en faunawet. Als geen sprake is van werkzaamheden zoals beschreven, dient een ontheffing te worden aangevraagd. De aanvraag wordt dan onderworpen aan de lichte toets. Toetsingscriteria daarbij zijn of de gunstige staat van instandhouding van de soort niet in het geding is, en of de activiteit een redelijk doel dient. Uiteraard geldt in alle gevallen de algemene zorgplicht; Artikel 2.

Tabel 2

Deze soorten krijgen een zwaardere bescherming. Er geldt alleen een vrijstelling als sprake is van werkzaamheden zoals beschreven bij Tabel 1 én indien wordt gehandeld volgens een gedragscode die is goedgekeurd door de Minister van LNV.

Valt het werk niet onder de werkzaamheden zoals beschreven bij Tabel 1, dan dient een ontheffing te worden aangevraagd. De aanvraag wordt beoordeeld volgens de lichte toets. Hierbij moet aangetoond worden dat de werkzaamheden er niet toe mogen leiden dat het voortbestaan van de soorten in gevaar wordt gebracht. Er mag geen afbreuk gedaan worden aan de gunstige staat van instandhouding van de soort. De populatie in het gebied mag geen gevaar lopen uit te sterven. Hiervoor moeten maatregelen getroffen worden, die opgenomen worden in een ecologisch werkprotocol.

Ook hier geldt de algemene zorgplicht.

Tabel 3

De soorten uit Tabel 3 zijn de zwaarst beschermde soorten. Ook wanneer werkzaamheden vallen onder een van de bij Tabel 1 genoemde categorieën, geldt niet zonder meer een vrijstelling. Enkel bij bestendig beheer en onderhoud is een vrijstelling mogelijk wanneer gewerkt wordt volgens een goedgekeurde gedragscode. Werkzaamheden die in een van de andere categorieën vallen en welke negatieve effecten op beschermde soorten (kunnen) hebben, zijn ontheffingsplichtig. Voor het verstrekken van een ontheffing wordt deze onderworpen aan een zware toets wanneer:

- er geen andere bevredigende oplossing voor de geplande activiteit is;
- de geplande activiteit geen afbreuk doet aan de gunstige staat van instandhouding van de soort;
- er sprake is van een in of bij de wet genoemd belang.

Bij soorten van Bijlage IV van de Habitatrictlijn moet tevens sprake zijn van een door de Habitatrictlijn erkend belang:

- dwingende redenen van groot openbaar belang, met inbegrip van redenen van sociale of economische aard en voor het milieu wezenlijk gunstige effecten;
- bescherming van flora en fauna;
- openbare veiligheid.

Wanneer soorten uit tabel 3 voorkomen in een gebied dienen er maatregelen getroffen te worden om behoud van de lokale populatie, bescherming van individuen en de functionaliteit van de voortplantings- en/of vaste rust- en verblijfplaatsen te garanderen. Hiervoor dienen mitigerende en mogelijk compenserende maatregelen getroffen te worden. Om zeker te zijn of de maatregelen voldoende zijn, dienen ze vooraf beoordeeld te worden door Dienst Regelingen. Met dit besluit kan aangetoond worden dat de initiatiefnemer zich houdt aan de Flora- en faunawet. Het besluit heeft de initiatiefnemer bijvoorbeeld nodig als iemand bezwaar maakt tegen het project of vraagt om handhaving van de Flora- en faunawet.

Indien vaste verblijfplaatsen worden beschadigd of weggehaald of behoud van de lokale populatie dan wel bescherming van de aanwezige individuen niet voldoende kan worden gegarandeerd, dienen compenserende maatregelen te worden uitgevoerd én dient een ontheffing te worden aangevraagd bij Dienst Regelingen. Voor deze soorten geldt echter dat alleen ontheffing wordt verleend op grond van een wettelijk belang genoemd in de Habitatrictlijn of Besluit vrijstelling beschermde dier- en plantsoorten.

Vogels

Met ingang van 26 augustus 2009 heeft het Ministerie van LNV een nieuw beleid ten aanzien van broedvogels ingezet. Verblijfplaatsen van broedvogels zijn door de Flora- en faunawet beschermd. Tijdens werkzaamheden dient rekening gehouden te worden met het broedseizoen van vogels. De Flora- en faunawet kent geen standaardperiode voor het broedseizoen. Het gaat erom of er een broedgeval is. De meeste vogels maken elk broedseizoen een nieuw nest of zijn in staat om een nieuw nest te maken. Deze vogelnesten voor eenmalig gebruik vallen alleen tijdens het broedseizoen onder de bescherming van artikel 11 van de Flora- en faunawet. Voor deze soorten is geen ontheffing nodig voor werkzaamheden buiten het broedseizoen. Verblijfplaatsen van vogels die hun verblijfplaats het hele jaar gebruiken, zijn jaarrond beschermd. Slechts een beperkt aantal soorten bewoont het nest permanent of keert elk jaar terug naar hetzelfde nest. Deze groep is opgedeeld in enkele categorieën waarop de verbodsbepalingen van artikel 11 van de Flora- en faunawet jaarrond van kracht zijn:

1. Nesten die, behalve gedurende het broedseizoen als nest, buiten het broedseizoen in gebruik zijn als vaste rust en verblijfplaats.
2. Nesten van koloniebroeders die elk broedseizoen op dezelfde plaats broeden en die daarin zeer honkvast zijn of afhankelijk van bebouwing of biotoop. De (fysieke) voorwaarden voor de nestplaats zijn vaak zeer specifiek en limitatief beschikbaar.
3. Nesten van vogels, zijnde geen koloniebroeders, die elk broedseizoen op dezelfde plaats broeden en die daarin zeer honkvast zijn of afhankelijk van bebouwing. De (fysieke) voorwaarden voor de nestplaats zijn vaak zeer specifiek en limitatief beschikbaar.
4. Vogels die jaar in jaar uit gebruik maken van hetzelfde nest en die zelf niet of nauwelijks in staat zijn een nest te bouwen.

Het betreft de vogelsoorten:

● Boomvalk	(Falco subbuteo)
● Buizerd	(Buteo buteo)
● Gierzwaluw	(Apus apus)
● Grote gele kwikstaart	(Motacilla cinerea)
● Havik	(Accipiter gentilis)
● Huismus	(Passer domesticus)
● Kerkuil	(Tyto alba)
● Oehoe	(Bubo bubo)
● Ooievaar	(Ciconia ciconia)
● Ransuil	(Asio otus)
● Roek	(Corvus frugilegus)
● Slechtvalk	(Falco peregrinus)
● Sperwer	(Accipiter nisus)
● Steenuil	(Athene noctua)
● Wespandief	(Pernis apivorus)
● Zwarte wouw	(Milvus migrans).

Er zijn ook vogelnesten die worden aangegeven als categorie 5. Deze zijn buiten het broedseizoen niet strikt beschermd.

5. Nesten van vogels die weliswaar vaak terugkeren naar de plaats waar zij het jaar daarvoor hebben gebroed of de directe omgeving daarvan, maar die wel over voldoende flexibiliteit beschikken om, als de broedplaats verloren is gegaan, zich elders te vestigen.

Categorie 5-soorten zijn wel jaarrond beschermd als zwaarwegende feiten of ecologische omstandigheden dat rechtvaardigen.

Wanneer een jaarrond beschermd nest wordt aangetroffen, dan dient altijd een omgevingscheck uitgevoerd te worden. Een deskundige dient te onderzoeken of er voor de soort in de omgeving voldoende plekken en materiaal aanwezig zijn om zelf een vervangende locatie te vinden en een vervangend nest te maken. Indien dit niet mogelijk is, dient een vervangende nestlocatie aangeboden te worden. Wanneer dit ook niet mogelijk blijkt, dient een ontheffing aangevraagd te worden. Ontheffing kan alleen verkregen worden op grond van een wettelijk belang uit de Vogelrichtlijn. Wettelijke belangen zijn:

- bescherming van flora en fauna;
- veiligheid van het luchtverkeer;
- volksgezondheid of openbare veiligheid.

Gedragcode

Werken volgens een gedragcode kan (soms) een vrijstelling voor soorten van Tabel 2 en Tabel 3 geven. Voorwaarde is wel dat gewerkt dient te worden volgens een door de minister vastgestelde gedragcode. Hierbij is het van belang dat de gedragcode op de juiste wijze is geïmplementeerd in de organisatie of in het totaalplan van de werkzaamheden.

Voor meer informatie over de toepassing van de Flora- en faunawet in relatie tot gedragcodes: zie de brochure van het ministerie van LNV: "Buiten aan het werk".