

Verkennd bodemonderzoek Smitterij te Haaksbergen

Project 2011.0130

projectnummer
2011.0130
project
Smitterij te Haaksbergen
opdrachtgever
Holtijk BV

versie
Definitief
datum
31-08-2011

auteur
Ing. R.Fieten

Controle
ing. M. Groothuis

bestand
F:\Data\projectleiders\ehartman\2007\projecten\bodem\2011.0130



© Lycens Milieu & Ruimte B.V. (tel. 0541-570730). Alle rechten voorbehouden. Niets uit deze uitgave mag worden verveelvoudigd, opgeslagen in een geautomatiseerd gegevensbestand, of openbaar gemaakt, in enige vorm of op enige wijze, hetzij elektronisch, mechanisch, door fotokopieën, opnamen of op enige andere manier, zonder voorafgaande schriftelijke toestemming van de uitgever

Inhoudsopgave

1	INLEIDING.....	3
2	VOORONDERZOEK.....	4
2.1	ALGEMEEN.....	4
2.2	OVERIGE INFORMATIE.....	4
2.3	GEOHYDROLOGISCHE GEGEVENS.....	5
3	UITVOERING ONDERZOEK.....	6
3.1	HYPOTHESE.....	6
3.2	UITVOERING VELDWERK.....	6
3.3	ZINTUIGLIJKE WAARNEMINGEN.....	7
3.4	UITVOERING LABORATORIUM ONDERZOEK.....	8
4	RESULTATEN.....	9
4.1	ANALYSERESULTATEN GROND.....	9
4.2	ANALYSERESULTATEN GRONDWATER.....	10
5	CONCLUSIES.....	11
5.1	RESULTATEN GROND.....	11
5.2	RESULTATEN GRONDWATER.....	11
5.3	CONCLUSIES EN AANBEVELINGEN.....	11
6	BETROUWBAARHEID ONDERZOEK.....	13

BIJLAGEN

1. Locatiekaart
2. Situatieschets met geplaatste boringen
3. Boorprofielen
4. Toetsing analyseresultaten
5. Analyserapporten laboratorium
6. Achtergrond-, streef- en interventiewaarden
7. Onderzoeksstrategie NEN-5740 'niet-verdachte' locaties

I INLEIDING

In opdracht van Holdijk BV heeft Lycens Milieu & Ruimte B.V. een verkennend bodemonderzoek uitgevoerd op de locatie Smitterij te Haaksbergen. Voor de ligging van deze locatie wordt verwezen naar bijlage 1, de locatiekaart.

Aanleiding tot het onderzoek is bestemmingswijziging en de aanvraag van een omgevingsvergunning.

Het doel van het onderzoek is de bodemkwaliteit op de locatie te bepalen en mogelijke verontreinigingen in grond en grondwater te signaleren.

Hiertoe is de kwaliteit van de grond en het grondwater beoordeeld op basis van een steekproef, waarbij een aantal boringen is verricht en een aantal grond- en grondwatermonsters chemisch-analytisch is onderzocht.

Het uitgangspunt voor het onderzoek is de werkwijze volgens de Nederlandse Norm "Onderzoeksstrategie bij verkennend bodemonderzoek" (NEN-5740).

In de volgende hoofdstukken zal worden ingegaan op de inventarisatie van de reeds bekende gegevens, de opzet van het onderzoek, de verrichte veld- en laboratoriumwerkzaamheden en de resultaten van het uitgevoerde onderzoek. Tot slot worden conclusies getrokken en indien noodzakelijk aanbevelingen geformuleerd.

2 VOORONDERZOEK

2.1 ALGEMEEN

Locatie	: Smitterij te Haaksbergen
Ligging locatie	: Smitterijweg 8 te Haaksbergen
Kadastrale gegevens	: perceelnummer 3510, sectie I, HAAKSBERGEN
Oppervlakte	: ca. 1.150 m ² (onderzoekslocatie)
Topografische aanduiding	: coördinaten: X: 248445, Y: 463943 (RD)
Gebruik locatie - voormalig	: boerderij met opstallen (o.a. kaasproductie)
- huidig	: boerderij met opstallen (leegstaand)
- toekomstig	: logiesverblijf met parkeerplaatsen

Op basis van de door de opdrachtgever beschikbaar gestelde gegevens verklaart Lycens Milieu & Ruimte B.V. dat de onderzoekslocatie geen eigendom is van Lycens Milieu & Ruimte B.V. of een aan Lycens Milieu & Ruimte B.V. gerelateerd bedrijf.

De onderzoekslocatie is momenteel niet in gebruik als boerderij (zie bijlage 2: situatieschets). Naast de onderzoekslocatie bevindt zich een woonhuis, dat nog steeds bewoond wordt.

2.2 OVERIGE INFORMATIE

Bron: *Gemeente: Haaksbergen; de heer P.B.E. Westendorp*

Opdrachtgever: De heer Olthuis/ fa. Holtdijk

Uit het historisch onderzoek blijkt dat er op de onderzoekslocatie geen onder- of bovengrondse tanks aanwezig zijn, of zijn geweest. Verder zijn er op de onderzoekslocatie geen eerdere bodemonderzoeken uitgevoerd. Voor zover bekend hebben er op de onderzoekslocatie verder geen bodembedreigende activiteiten plaatsgevonden. Voor een naastliggende woning (Smitterij 8) is in het verleden een verkennend bodemonderzoek uitgevoerd door Boluwa en d.d. 1 juli 2002 gerapporteerd onder kenmerk AAO15800844. Aanleiding voor het onderzoek was de aanvraag voor een bouwvergunning. Met dit onderzoek zijn licht verhoogde gehalten koper,zink en EOX in de bovengrond en licht verhoogde gehalten Cadmium en Nikkel in het grondwater aangetoond.

2.3 GEOHYDROLOGISCHE GEGEVENS

Uit de Grondwaterkaart van Nederland (Dienst Grondwaterverkenning TNO) zijn de volgende (hydro)geologische gegevens afkomstig:

Ter plaatse van de onderzoekslocatie is een zandlaag aanwezig van circa 20 meter dikte. Deze laag bestaat uit matig fijn zand tot matig grof zand. Deze zandlaag is tevens het eerste watervoerende pakket. Onder de zandlaag bevindt zich de slecht doorlatende tertiaire kleilaag. De stroming van het freatische grondwater in het eerste watervoerende pakket is globaal in westelijke richting. Lokaal kan de grondwaterstroming van deze richting afwijken.

3 UITVOERING ONDERZOEK

3.1 HYPOTHESE

In het kader van de NEN-5740 is een hypothese gesteld over het karakter van de onderzoekslocatie. Op basis van de inventarisatie gegevens (zie hoofdstuk 2) wordt de locatie beschouwd als "niet-verdacht".

De hypothese vormt het uitgangspunt van de gevolgde onderzoeksstrategie tijdens dit onderzoek. De gevolgde strategie om de hypothese te toetsen wordt in de volgende twee paragrafen beschreven.

Op basis van het historisch onderzoek kan de onderzoekslocatie ten aanzien van de parameter asbest in bodem als onverdacht worden aangemerkt. Een verkennend onderzoek asbest conform de NEN5707 wordt niet noodzakelijk geacht.

3.2 UITVOERING VELDWERK

Bij de strategie van het veldwerk is de onderzoeksstrategie volgens de NEN-5740 voor een "niet-verdachte" locatie als leidraad gebruikt (zie ook bijlage 7: "niet-verdachte" locatie). De veldwerkzaamheden zijn onder certificaat (k46918/03) en erkenning (Vee-02095-12424) uitgevoerd conform de BRL SIKB 2000: 'veldwerk bij milieuhygiënisch bodemonderzoek' en de daarbij behorende VKB-protocollen.

Het veldwerk is uitgevoerd op d.d. 8 augustus 2011 door de heer R. Fieten van Lycens Milieu & Ruimte B.V.. In totaal zijn 14 boringen verricht en zijn een tweetal gaten gegraven. Hiervan zijn 13 boringen verricht tot circa 0,5 m-mv,

2 boringen tot onder grondwaterniveau en 1 boring tot circa 2,70 m-mv welke is afgewerkt met een peilbuis (namelijk boring 1). Het filter van de peilbuis staat op een diepte van 2,70 m-mv.

Zintuiglijk is tijdens de uitvoering van de veldwerkzaamheden puin aangetroffen op het erf. Om de eventuele aanwezigheid van asbest uit te sluiten zijn aanvullend op het verkennende onderzoek een tweetal gaten gegraven, waarvan 1 mengmonster is samengesteld en is indicatiefonderzocht op asbest in puin

In bijlage 2 zijn de boorposities weergegeven.

Het vrijgekomen boomateriaal is zintuiglijk beoordeeld op geur, kleur en samenstelling en beschreven in boorprofielen (zie bijlage 3). Van de bij het boren vrijgekomen grond zijn in totaal 3 monsters genomen.

De peilbuis is enkele malen leeggepompt, waarna op d.d. 12 augustus het grondwater is bemonsterd.

3.3 ZINTUIGLIJKE WAARNEMINGEN

Tijdens het veldwerk zijn geen asbestverdachte materialen aangetroffen op het maaiveld of in de grond/
puinverharding.

Uit de boorprofielen in bijlage 3 blijkt dat het bodemprofiel op deze locatie bestaat uit matig fijn zand in de
bovengrond tot matig grof zand in de ondergrond.

Zintuiglijk zijn tijdens het uitvoeren van het veldwerk geen waarnemingen gedaan die erop zouden kunnen
duiden dat een mogelijke bodemverontreiniging op de locatie aanwezig is.

Tijdens het uitvoeren van het veldwerk is een gemiddelde grondwaterstand waargenomen van ongeveer
0,90 m-mv. De grondwaterstand kan afhankelijk van seizoen en positie op de locatie variëren.

3.4 UITVOERING LABORATORIUM ONDERZOEK

Bij de uitvoering van het laboratoriumonderzoek is de onderzoeksstrategie volgens de NEN-5740 als leidraad gebruikt (zie ook bijlage 7). Het onderzoek is uitgevoerd door het laboratorium "ACMAA" te Hengelo dat geaccrediteerd is volgens de AS3000. Voor het inschatten van de risico's van eventueel aanwezige verontreinigingen zijn de analyseresultaten van het laboratorium getoetst aan de streef-, achtergrond- en interventiewaarden bodemsanering (zie bijlage 6).

Voor de beoordeling van de kwaliteit van de grond en het grondwater zijn 2 mengmonsters van de bovengrond (MM1.1 en 1.2), mengmonster van de ondergrond (MM2.1) en één grondwatermonster (Pb1) chemisch-analytisch onderzocht op het standaard NEN-5740 analysepakket (zie bijlage 7).

Daarnaast is op verzoek van de opdrachtgever van de 2 gegraven gaten op het achterterrein een indicatief mengmonster samengesteld van de puinverharding en geanalyseerd op asbest in puin.

4 RESULTATEN

De laboratoriumrapporten zijn opgenomen in bijlage 5. In bijlage 4 zijn de analyseresultaten getoetst aan de streef-, achtergrond- en interventiewaarden.

4.1 ANALYSERESULTATEN GROND

Tabel 4.1 geeft een volledig overzicht van de interpretatie van de analyseresultaten van de grondmengmonsters. Indien er parameters zijn aangetoond met een gehalte groter dan de achtergrondwaarde, zijn tevens de gehalten vermeld in milligram per kilogram droge stof (mg/kg ds).

Tabel 4.1: Interpretatie van de analyseresultaten van de grondmengmonsters

Meng monster	Boring	Traject m-mv	Ba	Cd	Co	Cu	Hg	Pb	Mo	Ni	Zn	MO	PCB (7)	PAK (10)
MM1.1	1 t/m 8	0,0-0,6	-	-	-	-	-	-	-	-	-	-	-	-
MM1.2	10 t/m 13, 15+16	0,0-0,6	-	-	-	-	-	-	-	-	-	-	-	-
MM2.1	1 t/m3, 5+7+8	0,5-1,0	-	-	-	-	-	-	-	-	-	-	-	-

Verklaring:

metalen	:	Ba:barium; Cd:cadmium; Co:cobalt; Cu:koper; Hg:kwik; Mo:molybdeen; Pb:lood; Ni:nikkel; Zn:zink.
MO	:	minerale olie
PCB	:	polychloorbifenylen (PCB's 7 totaal)
PAK	:	polycyclische aromatische koolwaterstoffen (PAK 10 totaal)
-	:	kleiner dan of gelijk aan de achtergrondwaarde
+	:	groter dan de achtergrondwaarde, kleiner dan $\frac{1}{2}$ (achtergrondwaarde+interventiewaarde)
++	:	gelijk aan of groter dan $\frac{1}{2}$ (achtergrondwaarde+interventiewaarde)
+++	:	gelijk aan of groter dan de interventiewaarde

Bovengrond

De gehalten van alle onderzochte parameters in de mengmonster 1.1. en 1.2 bevinden zich onder de achtergrondwaarde.

In het puinmonster is analytisch geen asbest aangetoond.

Ondergrond

In mengmonster 2.1 is voor geen van de onderzochte parameters een verhoogd gehalte aangetoond.

4.2 ANALYSERESULTATEN GRONDWATER

Tabel 4.2 geeft een overzicht van de peilbuisspecificaties en de analyseresultaten van het grondwater. De concentraties zijn vermeld in microgram per liter ($\mu\text{g/l}$).

Tabel 4.2: Concentraties groter dan de streefwaarde in het grondwater

Peilbuis	Pb-diepte (m-mv)	Grondwaterstand (m-mv)	Zware metalen	Aromaten	Minerale olie	VOC1	pH	EGV ($\mu\text{S/cm}$)
Pb1	2,70	0,90	-	-	-	-	7,2	660

Verklaring:

-	:	kleiner dan of gelijk aan de streefwaarde
+	:	groter dan de streefwaarde, kleiner dan $\frac{1}{2}$ (streefwaarde+interventiewaarde)
++	:	gelijk aan of groter dan $\frac{1}{2}$ (streefwaarde+interventiewaarde)
+++	:	gelijk aan of groter dan de interventiewaarde

De concentraties van alle onderzochte parameters in het grondwater bevinden zich onder de streefwaarde.

5 CONCLUSIES

In opdracht van Holdijk BV is door Lycens Milieu & Ruimte B.V. een verkennend bodemonderzoek uitgevoerd op de locatie Smitterij te Haaksbergen.

Het onderzoek is uitgevoerd in verband met de aanvraag van een bouwvergunning.

Op grond van de beschikbare gegevens (inventarisatie gegevens, zintuiglijke waarnemingen gedaan tijdens het veldwerk en de analyseresultaten) kan het volgende worden geconcludeerd:

5.1 RESULTATEN GROND

Tijdens het uitvoeren van het veldwerk zijn zintuiglijk geen waarnemingen gedaan die erop zouden kunnen duiden dat een mogelijke bodemverontreiniging op de onderzoekslocatie aanwezig is.

Chemisch-analytisch is in geen van de mengmonsters een verhoogd gehalte boven de achtergrondwaarde aangetoond.

In het geanalyseerde puinmonster is geen asbest aangetoond.

5.2 RESULTATEN GRONDWATER

In het grondwater is van de onderzochte parameters geen verhoogde concentratie boven de streefwaarde aangetoond.

5.3 CONCLUSIES EN AANBEVELINGEN

Uit de resultaten van het verkennend bodemonderzoek kan worden geconcludeerd dat er, ons inziens, milieuhygiënisch gezien geen belemmeringen zijn voor de voorgenomen herinrichting.

Mocht bij herinrichting grond vrijkomen dan wordt aanbevolen deze grond op eigen locatie her te gebruiken. Bij toepassing van de grond in een werk elders, is het Besluit Bodemkwaliteit van toepassing.

De opzet van het huidige onderzoek heeft geleid tot een goed beeld van de bodemkwaliteit op de onderzoekslocatie.

De gestelde hypothese dat de locatie als "niet-verdacht" beschouwd kan worden is niet juist gebleken op basis de resultaten van de onderzochte parameters. Nader onderzoek wordt niet noodzakelijk geacht gezien de geringe verhoging.

De gestelde hypothese dat de locatie ten aanzien van de parameter asbest in bodem als 'onverdacht' kan worden aangemerkt is juist gebleken.

6 BETROUWBAARHEID ONDERZOEK

Het onderhavige onderzoek is op zorgvuldige wijze verricht volgens de algemeen gebruikelijke inzichten en methoden. Lycens Milieu & Ruimte B.V. streeft bij elk bodemonderzoek naar een optimale representativiteit.

Hoewel voldaan wordt aan de wettelijke verplichtingen, is onderhavig onderzoek gebaseerd op het verrichten van een beperkt aantal boringen en het nemen en analyseren van een beperkt aantal monsters. Hierdoor blijft het mogelijk dat plaatselijke afwijkingen in de samenstelling van grond en/of grondwater aanwezig zijn welke tijdens het onderzoek niet naar voren zijn gekomen. Lycens Milieu & Ruimte B.V. is niet aansprakelijk voor hieruit voortvloeiende schade of gevolgen van welke aard ook.

Hierbij wordt er tevens op gewezen dat het uitgevoerde bodemonderzoek een momentopname is. Beïnvloeding van grond- en grondwaterkwaliteit zal ook plaats kunnen vinden na uitvoering van dit onderzoek (bijvoorbeeld door bouwrijp maken of aanvoer van grond van elders). Naarmate er een langere tijd is verlopen na uitvoering van het onderzoek, dient meer voorzichtigheid/voorbehoud te worden betracht bij het gebruik van de onderzoeksresultaten.

BIJLAGE I
LOCATIEKAART



Onderdeel	:	Locatiekaart
Schaal	:	1:25.000 (Bron: Topografische kaart van Nederland)
Projectnummer	:	2011.0170
Opdrachtgever	:	Holtijk Bv.

BIJLAGE 2
SITUATIESCHETS

Deventerstraat

NOORD



Legenda:

- Peilbuis
- Boring tot 0,5 m-mv
- Gat
- Onderzoekslocatie
- Perceelsgrens
- Bebouwing
- Tegelverharding
- Betonverharding

Kadastraal bekend:

Gemeente: Haaksbergen

Sectie: I

Nummer(s) : 3510

5718

1

3

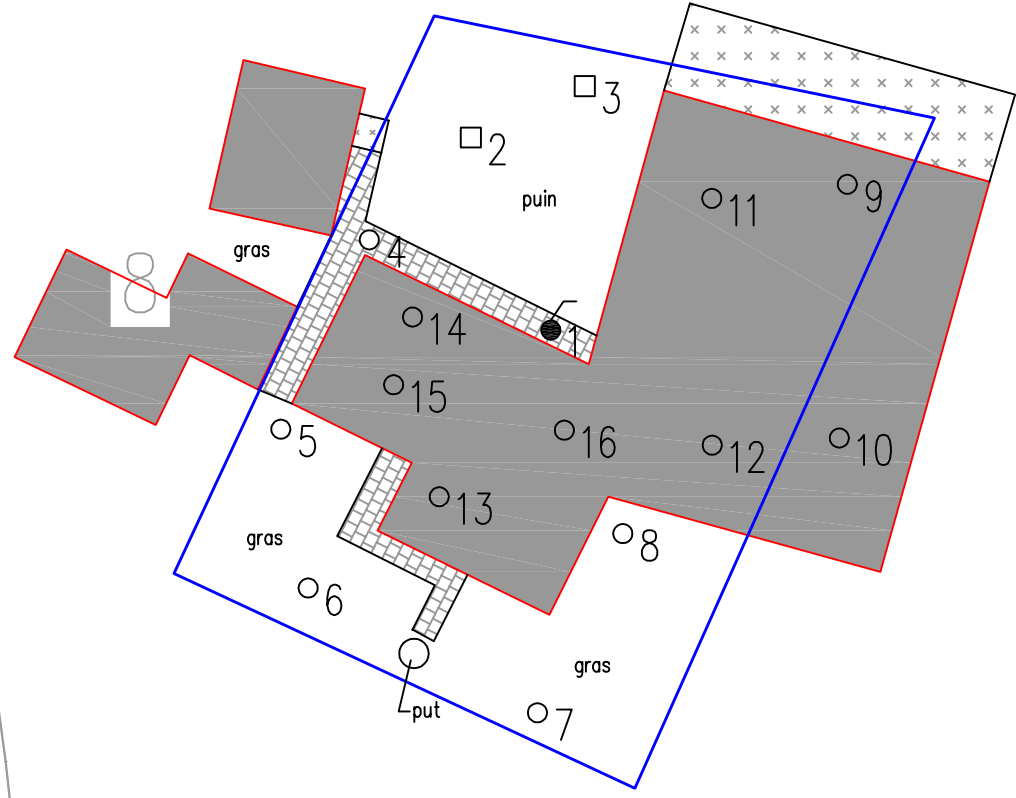
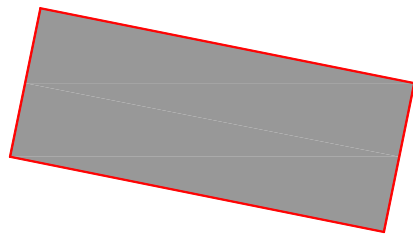

9



LYCENS
MILIEU & RUIMTE

Deventerstraat 10
Postbus 336
7570 AH OLDENZAAL
tel. : 0541-570730
fax : 0541-570731
email : info@lycens.nl
internet: www.lycens.nl

Verkennd bodemonderzoek

project : De Smitterij, Haaksbergen	proj.nr.: 2011.0130
tekening : Situatieschets	tek.nr. : 1
opdr.gever: Hoidijk B.V.	schaal : 1:500
locatie : De Smitterij, Haaksbergen	fase : 1
proj.leider : R. Fieten	datum : 31-08-11
tekenaar : R.A.G. Grootelaar	gecontr. R.F.
revisie A : -	gecontr. -
B : -	revisie D : -
C : -	E : -
	F : -
	gecontr. -

Bijlage 3

Boring: 1

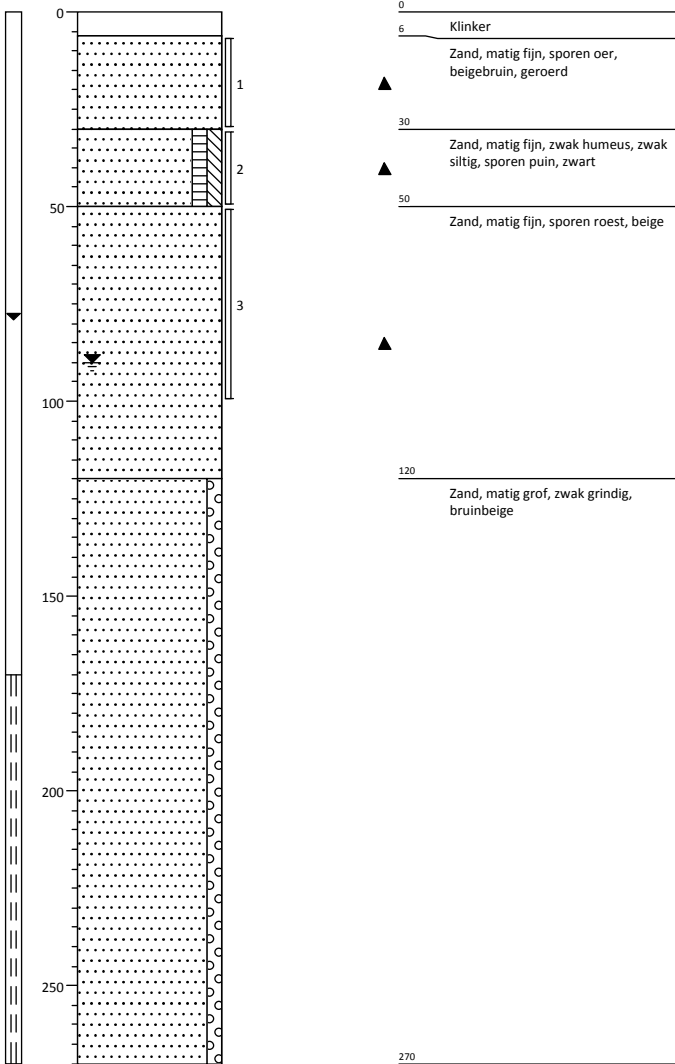

Boring: 2

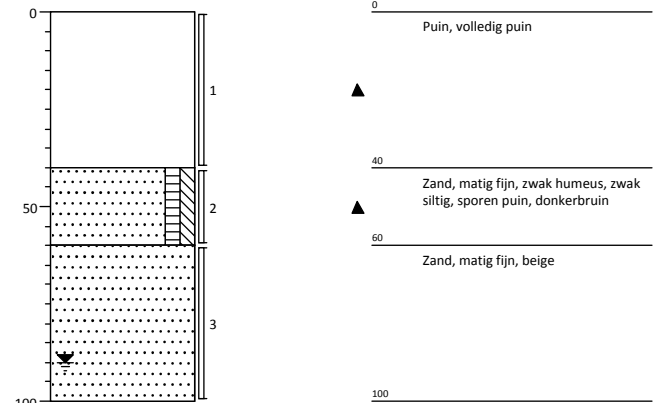

Boring: 3

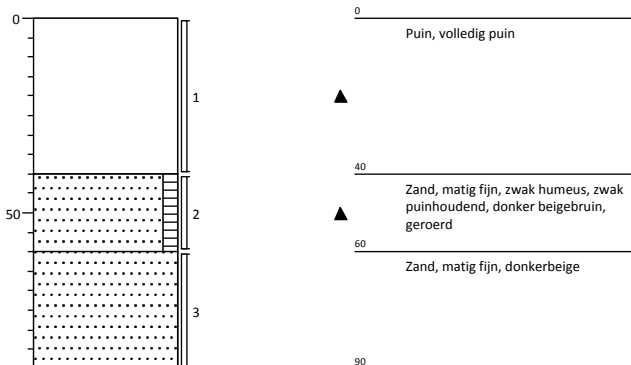

Boring: 4

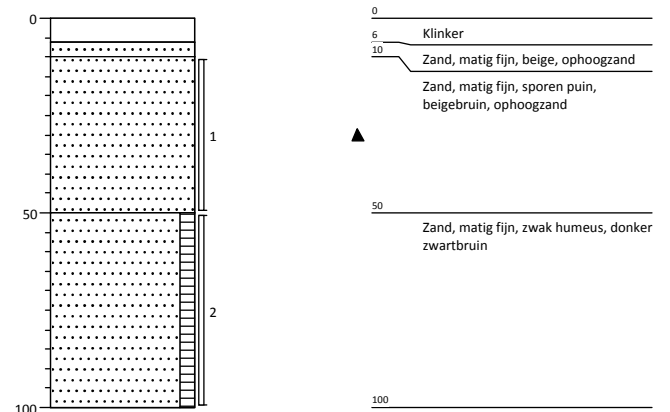

Projectcode: 2011.0130
Opdrachtgever: Holtdijk B.V.
Locatiennaam: Smitterijweg 8 te Haaksbergen

Projectleider: R. Fieten
Boormeester: R Fieten
Schaal 1: 20

Bijlage 3

Boring: 5

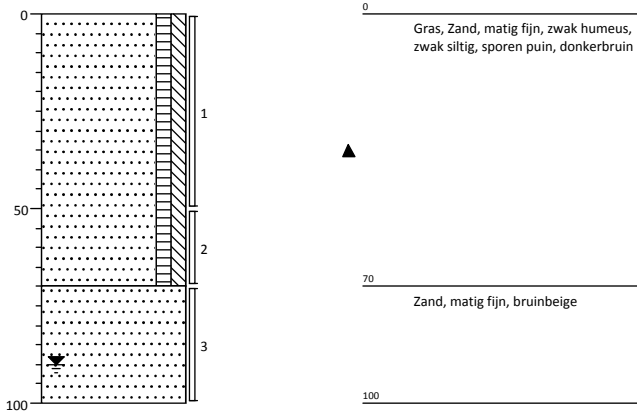

Boring: 6

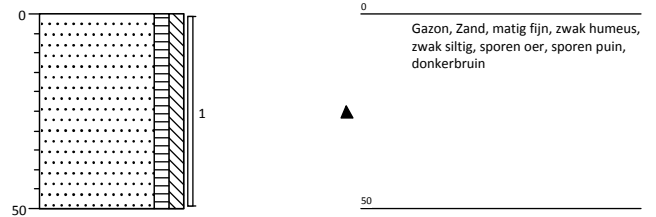

Boring: 7

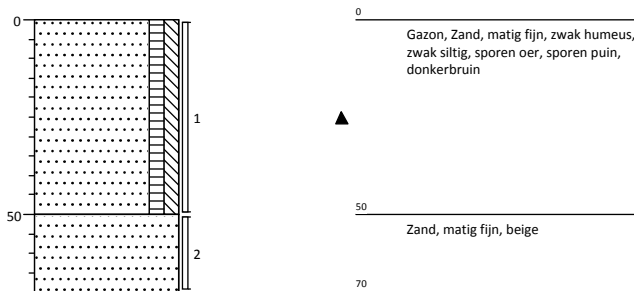

Boring: 8

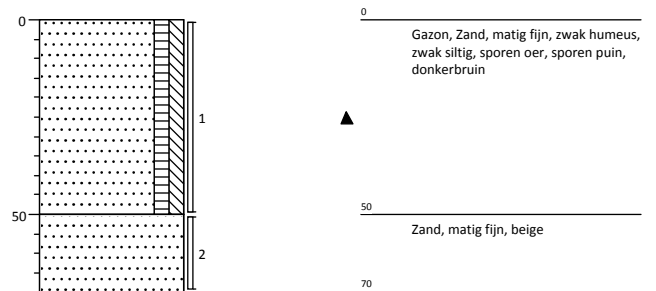

Boring: 9

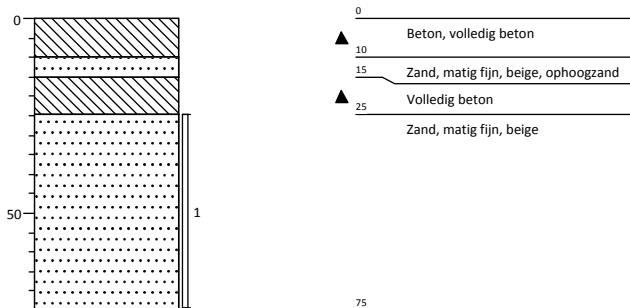

Boring: 10



Projectcode: 2011.0130
Opdrachtgever: Holtdijk B.V.
Locatiennaam: Smitterijweg 8 te Haaksbergen

Projectleider: R. Fieten
Boormeester: R Fieten
Schaal 1: 20

Bijlage 3

Boring: 11

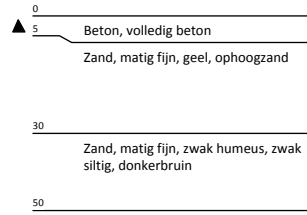
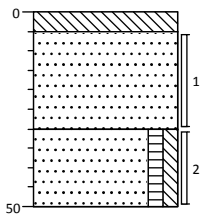

Boring: 12

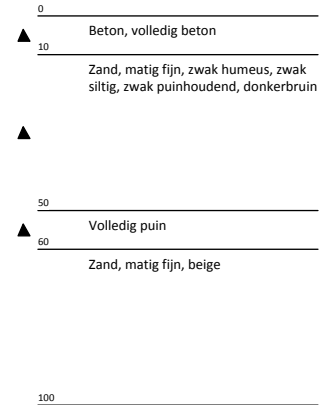
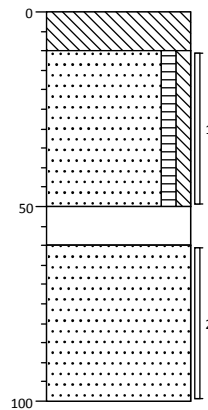

Boring: 13

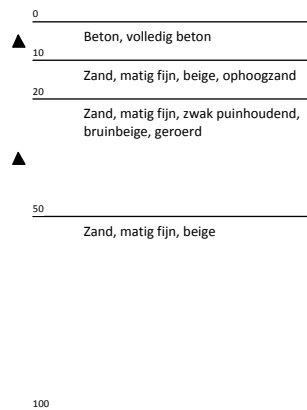
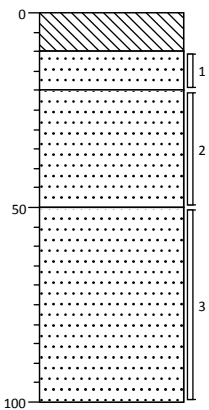

Boring: 14

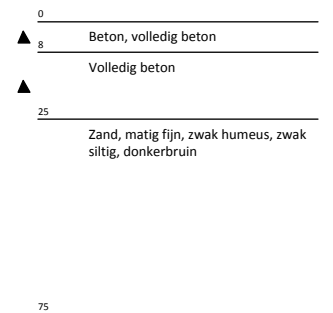
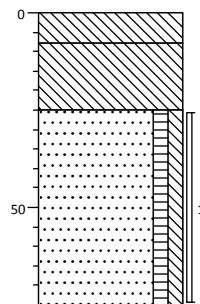

Boring: 15

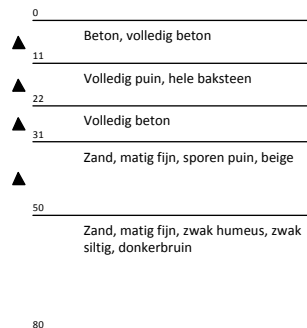
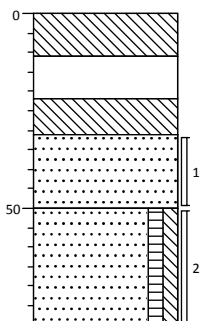

Boring: 16

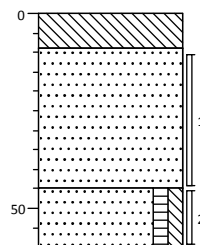

Projectcode: 2011.0130
 Opdrachtgever: Holtdijk B.V.
 Locatiennaam: Smitterijweg 8 te Haaksbergen

Projectleider: R. Fieten
 Boormeester: R Fieten
 Schaal 1: 20

BIJLAGE 3
BOORSTATEN

Tabel I: Aangetroffen gehalten (mg/kg d.s.) in grond met beoordeling conform de Wet Bodembescherming

Monsternummer	MM1.1	MM1.2	MM2.1
Boring			
Bodemtype			
Zintuiglijk			
Van (cm-mv)	0	8	50
Tot (cm-mv)	60	58	100
Humus (% op ds)	2.5	1.6	1.3
Lutum (% op ds)	2	2.1	1.2
Barium [Ba]	24	15	12
Cadmium [Cd]	< 0,3	< 0,3	< 0,3
Kobalt [Co]	< 3,0	< 3,0	< 3,0
Koper [Cu]	14	< 5,0	< 5,0
Kwik [Hg]	< 0,1	< 0,1	< 0,1
Lood [Pb]	26	14	< 10,0
Molybdeen [Mo]	< 1,5	< 1,5	< 1,5
Nikkel [Ni]	< 5,0	< 5,0	< 5,0
Zink [Zn]	38	28	12
Anthraceen	< 0,05	< 0,05	< 0,05
Benzo(a)anthraceen	0,08	0,07	< 0,05
Benzo(a)pyreen	0,08	0,06	< 0,05
Benzo(g,h,i)peryleen	0,09	0,06	< 0,05
Benzo(k)fluorantheen	0,05	< 0,05	< 0,05
Chryseen	0,09	0,07	< 0,05
Fenanthreen	0,07	0,05	< 0,05
Fluorantheen	0,2	0,14	< 0,05
Indeno-(1,2,3-c,d)pyreen	0,1	0,07	< 0,05
Naftaleen	< 0,05	< 0,05	< 0,05
PAK 10 VROM	0,83	0,63	< 0,35
PCB (som 7)	< 0,0049	< 0,0049	< 0,0049
PCB 101	< 0,001	< 0,001	< 0,001
PCB 118	< 0,001	< 0,001	< 0,001
PCB 138	< 0,001	< 0,001	< 0,001
PCB 153	< 0,001	< 0,001	< 0,001
PCB 180	< 0,001	< 0,001	< 0,001
PCB 28	< 0,001	< 0,001	< 0,001
PCB 52	< 0,001	< 0,001	< 0,001
Minerale olie C10 - C12	< 20	< 20	< 20
Minerale olie C10 - C40	< 38	< 38	< 38
Minerale olie C12 - C22	< 20	< 20	< 20
Minerale olie C22 - C30	< 20	< 20	< 20
Minerale olie C30 - C40	< 20	< 20	< 20
Droge stof	86,2	88,1	84,3

Toelichting bij de tabel:

Toetsing:

- ? =
- < = kleiner dan de detectielimiet
- = Geen toetsnorm aanwezig
- GM = Geen meetwaarde aanwezig
- ** = groter dan T en kleiner of gelijk aan de interventiewaarde (I)
- *** = groter dan I
- <I = detectielimiet groter dan T en kleiner of gelijk aan I
- < = detectielimiet groter dan I
- <AW = kleiner of gelijk aan achtergrondwaarde
- * = groter dan AW en kleiner of gelijk aan de tussenwaarde (T)
- ^ = Kleiner of gelijk aan interventiewaarde, er is geen streefwaarde
- GAG = groter dan de achtergrondwaarde er is geen interventiewaarde (trigger)
- <AW = detectielimiet kleiner dan of gelijk aan AW
- <T = detectielimiet groter dan AW en kleiner dan of gelijk aan T
- D<=I = detectielimiet kleiner of gelijk aan I, er is geen AW
- D>AW = detectielimiet groter dan AW, er is geen I

Zintuiglijke waarnemingen:

PU= puin, BA= baksteen, GR= grind, GS= glas, HO= hout, RO= roest, Si= sintels, SL= slakken, VE= veen, WO= wortels

Gradatie:

1=zwak, 2=matig, 3=sterk, 4=uiterst, 5=volledig, 6=sporen, 7=resten, 8=brokken, 9=laagjes

Tabel 2: Voor humus en lutum gecorrigeerde normen voor grond van de Wet Bodembescherming (mg/kg d.s.)

humus (% op ds)	1.3			1.6			2.5		
	1.2			2.1			2		
lutum (% op ds)	AW	T	I	AW	T	I	AW	T	I
Barium [Ba]	49	143	237	50	145	240	49	143	237
Cadmium [Cd]	0,35	4,0	7,5	0,35	4,0	7,6	0,36	4,0	7,7
Kobalt [Co]	4,3	29	54	4,3	30	55	4,3	29	54
Koper [Cu]	19	56	92	19	56	92	20	57	93
Kwik [Hg]	0,10	13	25	0,10	13	25	0,10	13	25
Lood [Pb]	32	184	337	32	185	337	32	186	340
Molybdeen [Mo]	1,5	96	190	1,5	96	190	1,5	96	190
Nikkel [Ni]	12	23	34	12	23	35	12	23	34
Zink [Zn]	59	181	303	59	182	305	60	184	307
PAK 10 VROM	1,5	21	40	1,5	21	40	1,5	21	40
PCB (som 7)	0,0040	0,10	0,20	0,0040	0,10	0,20	0,0050	0,13	0,25
Minerale olie C10 - C40	38	519	1000	38	519	1000	48	649	1250

Toelichting bij de tabel:

- Toetsing:
 ? =
 < = kleiner dan de detectielimiet
 ----- = Geen toetsnorm aanwezig
 GM = Geen meetwaarde aanwezig
 <S = kleiner of gelijk aan de streefwaarde (S)
 * = groter dan S en kleiner of gelijk aan de tussenwaarde (T)
 ** = groter dan T en kleiner of gelijk aan de interventiewaarde (I)
 *** = groter dan I
 ^ = Kleiner of gelijk aan interventiewaarde, er is geen streefwaarde
 GSG = groter dan de streefwaarde er is geen interventiewaarde (trigger)
 <S = detectielimiet kleiner dan of gelijk aan S
 <T = detectielimiet groter dan S en kleiner dan of gelijk aan T
 D<=I = detectielimiet kleiner of gelijk aan interventiewaarde, er is geen streefwaarde
 <I = detectielimiet groter dan T en kleiner of gelijk aan I
 < = detectielimiet groter dan I
 D>S = detectielimiet groter dan streefwaarde, er is geen interventiewaarde

Tabel 3: Aangetroffen gehalten (µg/l) in grondwater met beoordeling conform de Wet Bodembescherming

Monsternummer	I-I-I	
Datum	12-8-2011	
pH	7,2	
Ec (µS/cm)	660	
Filternummer	1	
Van (cm-mv)	170	
Tot (cm-mv)	270	
Barium [Ba]	150	*
Cadmium [Cd]	< 0,3	<S
Kobalt [Co]	3,4	<S
Koper [Cu]	< 5,0	<S
Kwik [Hg]	< 0,05	<S
Lood [Pb]	< 5,0	<S
Molybdeen [Mo]	< 5,0	<S
Nikkel [Ni]	14	<S
Zink [Zn]	26	<S
Benzeen	< 0,2	<S
Ethylbenzeen	< 0,2	<S
Naftaleen (BTEXN)	< 0,05	<T
Styreen (Vinylbenzeen)	< 0,2	<S
Tolueen	< 0,2	<S
Xylenen (som)	< 0,14	<S
meta-/para-Xyleen (som)	< 0,1	-----
ortho-Xyleen	< 0,1	-----
I,1,1-Trichloorethaan	< 0,1	<T
I,1,2-Trichloorethaan	< 0,1	<T
I,1-Dichloorethaan	< 0,5	<S
I,1-Dichlooretheen	< 0,1	<T
I,1-Dichloorpropan	< 0,1	-----
I,2-Dichloorethaan	< 0,1	<S
I,2-Dichloorpropan	< 0,1	-----
I,3-Dichloorpropan	< 0,1	-----
Dichloorethenen (som)	< 0,21	-----
Dichloormethaan	< 0,2	<T
Dichloorpropan	< 0,21	<S
Tetrachlooretheen (Per)	< 0,1	<T
Tetrachloormethaan (Tetra)	< 0,1	<T
Tribroommethaan (bromofom)	< 0,5	D<=I
Trichlooretheen (Tri)	< 0,1	<S
Trichloormethaan (Chlorofom)	< 0,1	<S
Vinylchloride	< 0,1	<T
cis + trans-1,2-Dichlooretheen	< 0,14	<T
cis-1,2-Dichlooretheen	< 0,1	-----
trans-1,2-Dichlooretheen	< 0,1	-----
Minerale olie C10 - C12	< 50	-----
Minerale olie C10 - C40	< 50	<S
Minerale olie C12 - C22	< 50	-----
Minerale olie C22 - C30	< 50	-----
Minerale olie C30 - C40	< 50	-----

Toelichting bij de tabel:

De toetsingsnormen zoals vermeld in de Wet Bodembescherming worden gecorrigeerd voor de geldende lutum- en humuswaarden. In bovenstaande tabel worden de normen gegeven bij de voorkomende lutum- en humuswaarden in dit onderzoek.

- AW = Achtergrondwaarde zoals vermeld in het Besluit Bodemkwaliteit
- T = Tussenwaarde zoals vermeld in de Wet Bodembescherming
- I = Interventiewaarde zoals vermeld in de Wet Bodembescherming

Tabel 4: Grondwaternormen van de Wet Bodembescherming (µg/l)

	S	T	I
Barium [Ba]	50	338	625
Cadmium [Cd]	0,40	3,2	6,0
Kobalt [Co]	20	60	100
Koper [Cu]	15	45	75
Kwik [Hg]	0,050	0,18	0,30
Lood [Pb]	15	45	75
Molybdeen [Mo]	5,0	153	300
Nikkel [Ni]	15	45	75
Zink [Zn]	65	433	800
Benzeen	0,20	15	30
Ethylbenzeen	4,0	77	150
Naftaleen (BTEXN)	0,010	35	70
Styreen (Vinylbenzeen)	6,0	153	300
Tolueen	7,0	504	1000
Xylenen (som)	0,20	35	70
1,1,1-Trichloorethaan	0,010	150	300
1,1,2-Trichloorethaan	0,010	65	130
1,1-Dichloorethaan	7,0	454	900
1,1-Dichlooretheen	0,010	5,0	10,0
1,2-Dichloorethaan	7,0	204	400
Dichloormethaan	0,010	500	1000
Dichloorpropaan	0,80	40	80
Tetrachlooretheen (Per)	0,010	20	40
Tetrachloormethaan (Tetra)	0,010	5,0	10,0
Tribroommethaan (bromofom)			630
Trichlooretheen (Tri)	24	262	500
Trichloormethaan (Chlorofom)	6,0	203	400
Vinylchloride	0,010	2,5	5,0
cis + trans-1,2-Dichlooretheen	0,010	10,0	20
Minerale olie C10 - C40	50	325	600

Toelichting bij de tabel:

- S = Streefwaarde zoals vermeld in de Wet Bodembescherming
T = Tussenwaarde zoals vermeld in de Wet Bodembescherming
I = Interventiewaarde zoals vermeld in de Wet Bodembescherming

BIJLAGE 4
TOETSING ANALYSERESULTATEN

BIJLAGE 5
ANALYSERAPPORTEN



ACMAA B.V. ANALYTISCH CHEMISCH MILIEU ADVIESBUREAU ALMELO

Laboratorium/Adviesbureau
 Industrierrein: Westermaat • Hazenweg 30
 7556 BM Hengelo • telefoon 074 - 2560600 • fax 074 - 2508402
 E-mail: info@acmaa.nl • Internet: www.acmaa.nl

Onderzoeksrapport

Opdrachtgever:

Opdrachtgever : Lycens Milieu en Ruimte BV
 Aanvrager : Ing. R. Fieten
 Adres : Postbus 336
 Postcode en plaats : 7570 AH Oldenzaal

Pagina: 1 van 3

Opdrachtgegevens:

Opdrachtcode : 2011.0130
 Rapportnummer : P110800079 (v1)
 Opdracht omschr. : Smitterijweg 8 te Haaksbergen
 Bemonsterd door : Opdrachtgever

Labcomcode: : 1108005LYC
 Datum opdracht : 08-08-2011
 Startdatum : 08-08-2011
 Datum rapportage : 11-08-2011

Monstergegevens:

Nr.	Labnr.	Monsteromschrijving	Monstersoort	Datum bemonstering
1	M110800290	MM1.1	Grond	05-08-2011
2	M110800291	MM2.1	Grond	05-08-2011
3	M110800292	MM1.2	Grond	05-08-2011

Resultaten:

Parameter	Intern ref.nr.	Eenheid	1	2	3
S Mvb. SIKB AS3000	MVB-VBH-AS3000-G01		+	+	+
S Droge stof	DIV-DS-G01	% (m/m)	86,2	84,3	88,1
S Organische stof	DIV-ORG-G01	% van ds	2,5 ⁽¹⁾	1,3 ⁽¹⁾	1,6 ⁽¹⁾
S Lutum (korrel fractie < 2 µm)	DIV-LUT-G01	% van ds	2,0	1,2	2,1
Metalen					
S Barium	ICP-BEP-01	mg/kg ds	24	12	15
S Cadmium	ICP-BEP-01	mg/kg ds	<0,30	<0,30	<0,30
S Kobalt	ICP-BEP-01	mg/kg ds	<3,0	<3,0	<3,0
S Koper	ICP-BEP-01	mg/kg ds	14	<5,0	<5,0
S Kwik	Met-Hg-01	mg/kg ds	<0,10	<0,10	<0,10
S Lood	ICP-BEP-01	mg/kg ds	26	<10	14
S Molybdeen	ICP-BEP-01	mg/kg ds	<1,5	<1,5	<1,5
S Nikkel	ICP-BEP-01	mg/kg ds	<5,0	<5,0	<5,0
S Zink	ICP-BEP-01	mg/kg ds	38	12	28
Minerale olie					
S Minerale olie C10 - C40	GC3-OLIE-01	mg/kg ds	<38	<38	<38
Minerale olie C10 - C12	GC3-OLIE-01	mg/kg ds	<20	<20	<20
Minerale olie C12 - C22	GC3-OLIE-01	mg/kg ds	<20	<20	<20
Minerale olie C22 - C30	GC3-OLIE-01	mg/kg ds	<20	<20	<20
Minerale olie C30 - C40	GC3-OLIE-01	mg/kg ds	<20	<20	<20
Chromatogram			-	-	-
Polychloorbifenylen					
S PCB 28	LV-GCMS-01	mg/kg ds	<0,0010	<0,0010	<0,0010
S PCB 52	LV-GCMS-01	mg/kg ds	<0,0010	<0,0010	<0,0010
S PCB 101	LV-GCMS-01	mg/kg ds	<0,0010	<0,0010	<0,0010
S PCB 118	LV-GCMS-01	mg/kg ds	<0,0010	<0,0010	<0,0010
S PCB 138	LV-GCMS-01	mg/kg ds	<0,0010	<0,0010	<0,0010
S PCB 153	LV-GCMS-01	mg/kg ds	<0,0010	<0,0010	<0,0010
S PCB 180	LV-GCMS-01	mg/kg ds	<0,0010	<0,0010	<0,0010

Zie volgende pagina



HET MILIEULABORATORIUM IS INGESCHREVEN IN HET RvA REGISTER VOOR TESTLABORATORIA
 ONDER NR. L100 VOOR GEBIEDEN ZOALS NADER OMSCHREVEN IN DE ACCREDITATIE

Banknr. RABO nr. 11.09.61.900 • Handelsregister 060.58.291 Enschede • BTW nr. NL801877118B01 • IBAN: NL24 RABO 0110961900 • Swift adres: RABO NL 2U

Opdrachten worden uitgevoerd volgens de Algemene Voorwaarden van ACMAA BV gedeponneerd bij de Kamer van Koophandel Oost Nederland.



ACMAA B.V. ANALYTISCH CHEMISCH MILIEU ADVIESBUREAU ALMELO

Laboratorium/Adviesbureau
 Industrierrein: Westermaat • Hazenweg 30
 7556 BM Hengelo • telefoon 074 - 2560600 • fax 074 - 2508402
 E-mail: info@acmaa.nl • Internet: www.acmaa.nl

Onderzoeksrapport

Opdrachtgever:
 Opdrachtgever : Lycens Milieu en Ruimte BV
 Aanvrager : Ing. R. Fieten
 Adres : Postbus 336
 Postcode en plaats : 7570 AH Oldenzaal

Pagina: 2 van 3

Opdrachtgegevens:
 Opdrachtcode : 2011.0130
 Rapportnummer : P110800079 (v1)
 Opdracht omschr. : Smitterijweg 8 te Haaksbergen
 Bemonsterd door : Opdrachtgever

Labcomcode: : 1108005LYC
 Datum opdracht : 08-08-2011
 Startdatum : 08-08-2011
 Datum rapportage : 11-08-2011

Monstergegevens:

Nr.	Labnr.	Monsteromschrijving	Monstersoort	Datum bemonstering
1	M110800290	MM1.1	Grond	05-08-2011
2	M110800291	MM2.1	Grond	05-08-2011
3	M110800292	MM1.2	Grond	05-08-2011

Resultaten:

Parameter	Intern ref.nr.	Eenheid	1	2	3
Polychloorbifenylen					
S PCB (som 7)	LV-GCMS-01	mg/kg ds	0,0049 ⁽²⁾	0,0049 ⁽²⁾	0,0049 ⁽²⁾
Polycyclische aromatische koolwaterstoffen (VROM)					
S Naftaleen	HPLC-PAK-02	mg/kg ds	<0,05	<0,05	<0,05
S Fenanthreen	HPLC-PAK-02	mg/kg ds	0,07	<0,05	0,05
S Anthraceen	HPLC-PAK-02	mg/kg ds	<0,05	<0,05	<0,05
S Fluorantheen	HPLC-PAK-02	mg/kg ds	0,20	<0,05	0,14
S Benzo(a)anthraceen	HPLC-PAK-02	mg/kg ds	0,08	<0,05	0,07
S Chryseen	HPLC-PAK-02	mg/kg ds	0,09	<0,05	0,07
S Benzo(k)fluorantheen	HPLC-PAK-02	mg/kg ds	0,05	<0,05	<0,05
S Benzo(a)pyreen	HPLC-PAK-02	mg/kg ds	0,08	<0,05	0,06
S Benzo(g,h,i)peryleen	HPLC-PAK-02	mg/kg ds	0,09	<0,05	0,06
S Indeno(1,2,3-c,d)pyreen	HPLC-PAK-02	mg/kg ds	0,10	<0,05	0,07
S Totaal PAK 10 VROM	HPLC-PAK-02	mg/kg ds	0,83 ⁽²⁾	0,35 ⁽²⁾	0,63 ⁽²⁾

S = door RvA geaccrediteerd conform SIKB AS3000.

Opmerkingen:

- 1 = Organische stof is als gloeiverlies bepaald en gecorrigeerd voor het gemeten gehalte aan lutum.
 2 = Bij de som zijn de waarden "< rapportagegrens" vermenigvuldigd met factor 0,7 zoals beschreven in 'AS3000, bijlage 3'.

Verpakkingen bij monster: M110800290 (MM1.1)

1-2	30	50	AM717465
2-2	40	60	AM717401
3-2	40	60	AM717457
4-1	10	50	AM717469
5-1	0	50	AM717472
6-1	0	50	AM717462
7-1	0	50	AM717479
8-1	0	50	AM717448

Verpakkingen bij monster: M110800291 (MM2.1)

1-3	50	100	AM717464
2-3	60	100	AM717447
3-3	60	90	AM717450
5-3	70	100	AM717468
7-2	50	70	AM717455
8-2	50	70	AM717453



HET MILIEULABORATORIUM IS INGESCHREVEN IN HET RvA REGISTER VOOR TESTLABORATORIA
 ONDER NR. L100 VOOR GEBIEDEN ZOALS NADER OMSCHREVEN IN DE ACCREDITATIE

Banknr. RABO nr. 11.09.61.900 • Handelsregister 060.58.291 Enschede • BTW nr. NL801877118B01 • IBAN: NL24 RABO 0110961900 • Swift adres: RABO NL 2U

Opdrachten worden uitgevoerd volgens de Algemene Voorwaarden van ACMAA BV gedeponeed bij de Kamer van Koophandel Oost Nederland.



ACMAA B.V. ANALYTISCH CHEMISCH MILIEU ADVIESBUREAU ALMELO

Laboratorium/Adviesbureau
Industrieterrein: Westermaat • Hazenweg 30
7556 BM Hengelo • telefoon 074 - 2560600 • fax 074 - 2508402
E-mail: info@acmaa.nl • Internet: www.acmaa.nl

Onderzoeksrapport

Opdrachtgever:
Opdrachtgever : Lycens Milieu en Ruimte BV
Aanvrager : Ing. R. Fieten
Adres : Postbus 336
Postcode en plaats : 7570 AH Oldenzaal

Pagina: 3 van 3

Opdrachtgegevens:
Opdrachtcode : 2011.0130
Rapportnummer : P110800079 (v1)
Opdracht omschr. : Smitterijweg 8 te Haaksbergen
Bemonsterd door : Opdrachtgever

Labcomcode: : 1108005LYC
Datum opdracht : 08-08-2011
Startdatum : 08-08-2011
Datum rapportage : 11-08-2011

Monstergegevens:

Nr.	Labnr.	Monsteromschrijving	Monstersoort	Datum bemonstering
1	M110800290	MM1.1	Grond	05-08-2011
2	M110800291	MM2.1	Grond	05-08-2011
3	M110800292	MM1.2	Grond	05-08-2011

Verpakkingen bij monster: M110800292 (MM1.2)

10-1	8	58	AM717440
12-1	10	50	AM717421
13-2	20	50	AM717463
15-1	31	50	AM717441
16-1	10	45	AM717439

Hoofd lab. ing. B.J. Gerritsen

Handtekening:

Dit rapport mag niet anders dan in z'n geheel worden gereproduceerd zonder de schriftelijke toestemming van het laboratorium.
De resultaten hebben uitsluitend betrekking op de monsters, zoals die door u voor analyse ter beschikking werden gesteld.

Nadere informatie over de toegepaste methodes en prestatiekenmerken is beschikbaar en kan op aanvraag worden verkregen. Tevens is de informatiegids te raadplegen op de website www.acmaa.nl.



HET MILIEULABORATORIUM IS INGESCHREVEN IN HET RvA REGISTER VOOR TESTLABORATORIA
ONDER NR. L100 VOOR GEBIEDEN ZOALS NADER OMSCHREVEN IN DE ACCREDITATIE

Banknr. RABO nr. 11.09.61.900 • Handelsregister 060.58.291 Enschede • BTW nr. NL801877118B01 • IBAN: NL24 RABO 0110961900 • Swift adres: RABO NL 2U

Opdrachten worden uitgevoerd volgens de Algemene Voorwaarden van ACMAA BV gedeponneerd bij de Kamer van Koophandel Oost Nederland.



ACMAA B.V. ANALYTISCH CHEMISCH MILIEU ADVIESBUREAU ALMELO

Laboratorium/Adviesbureau
Industrieterrein: Westermaat • Hazenweg 30
7556 BM Hengelo • telefoon 074 - 2560600 • fax 074 - 2508402
E-mail: info@acmaa.nl • Internet: www.acmaa.nl

Onderzoeksrapport

Opdrachtgever:

Opdrachtgever : Lycens Milieu en Ruimte BV
Aanvrager : Ing. R. Fieten
Adres : Postbus 336
Postcode en plaats : 7570 AH Oldenzaal

Pagina: 1 van 2

Opdrachtgegevens:

Opdrachtcode : 2011.0130
Rapportnummer : P110800175 (v1)
Opdracht omschr. : Smitterijweg 8 te Haaksbergen
Bemonsterd door : Opdrachtgever

Labcomcode : 1108015LYC
Datum opdracht : 12-08-2011
Startdatum : 12-08-2011
Datum rapportage : 16-08-2011

Monstergegevens:

Nr. Labnr. : Monsteromschrijving
1 M110800592 : 1-1-1

Monstersoort : Datum bemonstering
Grondwater : 12-08-2011

Resultaten:

Parameter	Intern ref.nr.	Eenheid	1
Mvb. SIKB AS3000	MVB-VBH-AS3000-W01		+
S Barium	ICP-BEP-01	µg/l	150
S Cadmium	ICP-BEP-01	µg/l	<0,3
S Kobalt	ICP-BEP-01	µg/l	3,4
S Koper	ICP-BEP-01	µg/l	<5,0
S Kwik	Met-Hg-01	µg/l	<0,05
S Lood	ICP-BEP-01	µg/l	<5,0
S Molybdeen	ICP-BEP-01	µg/l	<5,0
S Nikkel	ICP-BEP-01	µg/l	14
S Zink	ICP-BEP-01	µg/l	26
Vluchtige aromatische koolwaterstoffen			
S Benzeen	GC-VLUCHTIG-01	µg/l	<0,20
S Toluene	GC-VLUCHTIG-01	µg/l	<0,20
S Ethylbenzeen	GC-VLUCHTIG-01	µg/l	<0,20
S Xyleen (som meta + para)	GC-VLUCHTIG-01	µg/l	<0,10
S 2-Xyleen (ortho-Xyleen)	GC-VLUCHTIG-01	µg/l	<0,10
S Xylenen (som)	GC-VLUCHTIG-01	µg/l	0,14 ^(1,2)
S Styreen (Vinylbenzeen)	GC-VLUCHTIG-01	µg/l	<0,20
S Naftaleen	GC-VLUCHTIG-01	µg/l	<0,05
Minerale olie			
S Minerale olie C10 - C40	GC3-OLIE-01	µg/l	<50
Minerale olie C10 - C12	GC3-OLIE-01	µg/l	<50
Minerale olie C12 - C22	GC3-OLIE-01	µg/l	<50
Minerale olie C22 - C30	GC3-OLIE-01	µg/l	<50
Minerale olie C30 - C40	GC3-OLIE-01	µg/l	<50
Chromatogram			-
Vluchtige organische halogeen verbindingen			
S Dichloormethaan	GC-VLUCHTIG-01	µg/l	<0,20
S 1,1-Dichloorethaan	GC-VLUCHTIG-01	µg/l	<0,50

Zie volgende pagina



HET MILIEULABORATORIUM IS INGEGSCHREVEN IN HET RvA REGISTER VOOR TESTLABORATORIA
ONDER NR. L100 VOOR GEBIEDEN ZOALS NADER OMSCHREVEN IN DE ACCREDITATIE

Banknr. RABO nr. 11.09.61.900 • Handelsregister 060.58.291 Enschede • BTW nr. NL801877118B01 • IBAN: NL24 RABO 0110961900 • Swift adres: RABO NL 2U

Opdrachten worden uitgevoerd volgens de Algemene Voorwaarden van ACMAA BV gedeponeed bij de Kamer van Koophandel Oost Nederland.



ACMAA B.V. ANALYTISCH CHEMISCH MILIEU ADVIESBUREAU ALMELO

Laboratorium/Adviesbureau
 Industrierrein: Westermaat • Hazenweg 30
 7556 BM Hengelo • telefoon 074 - 2560600 • fax 074 - 2508402
 E-mail: info@acmaa.nl • Internet: www.acmaa.nl

Onderzoeksrapport

Opdrachtgever:
 Opdrachtgever : Lycens Milieu en Ruimte BV
 Aanvrager : Ing. R. Fieten
 Adres : Postbus 336
 Postcode en plaats : 7570 AH Oldenzaal

Pagina: 2 van 2

Opdrachtgegevens:
 Opdrachtcode : 2011.0130 Labcomcode: : 1108015LYC
 Rapportnummer : P110800175 (v1) Datum opdracht : 12-08-2011
 Opdracht omschr. : Smitterijweg 8 te Haaksbergen Startdatum : 12-08-2011
 Bemonsterd door : Opdrachtgever Datum rapportage : 16-08-2011

Monstergegevens:
 Nr. Labnr. : Monsteromschrijving Monstersoort Datum bemonstering
 1 M110800592 : 1-1-1 Grondwater : 12-08-2011

Resultaten:

Parameter	Intern ref.nr.	Eenheid	1
Vluchtige organische halogeen verbindingen			
S 1,2-Dichloorethaan	GC-VLUCHTIG-01	µg/l	<0,10
S 1,1-Dichlooretheen	GC-VLUCHTIG-01	µg/l	<0,10
S Trans-1,2-Dichlooretheen	GC-VLUCHTIG-01	µg/l	<0,10
S Cis-1,2-Dichlooretheen	GC-VLUCHTIG-01	µg/l	<0,10
S 1,1-Dichloorpropaan	GC-VLUCHTIG-01	µg/l	<0,10
S 1,2-Dichloorpropaan	GC-VLUCHTIG-01	µg/l	<0,10
S 1,3-Dichloorpropaan	GC-VLUCHTIG-01	µg/l	<0,10
S Trichloormethaan (Chloroform)	GC-VLUCHTIG-01	µg/l	<0,10
S Tetrachloormethaan (Tetra)	GC-VLUCHTIG-01	µg/l	<0,10
S 1,1,1-Trichloorethaan	GC-VLUCHTIG-01	µg/l	<0,10
S 1,1,2-Trichloorethaan	GC-VLUCHTIG-01	µg/l	<0,10
S Trichlooretheen (Tri)	GC-VLUCHTIG-01	µg/l	<0,10
S Tetrachlooretheen (Per)	GC-VLUCHTIG-01	µg/l	<0,10
S Vinylchloride	GC-VLUCHTIG-01	µg/l	<0,10
S Tribroommethaan (Bromoform)	GC-VLUCHTIG-01	µg/l	<0,50
S Dichl.ethenen (som cis+trans)	GC-VLUCHTIG-01	µg/l	0,14 ^(1,2)
S Dichloorethenen (som)	GC-VLUCHTIG-01	µg/l	0,21 ⁽²⁾
S Dichloorpropanen (som)	GC-VLUCHTIG-01	µg/l	0,21 ⁽²⁾

S = door RvA geaccrediteerd conform SIKB AS3000.

Opmerkingen:

- 1 = Methode vluchtige aromatische en gehalogeneerde koolwaterstoffen : GC-MS
- 2 = Bij de som zijn de waarden "< rapportagegrens" vermenigvuldigd met factor 0,7 zoals beschreven in 'AS3000, bijlage 3'.

Verpakkingen bij monster: M110800592 (1-1-1)

1-1	170	270	AF000965
1-2	170	270	AC471397

Hoofd lab. ing. B.J. Gerritsen

Handtekening:

Dit rapport mag niet anders dan in z'n geheel worden gereproduceerd zonder de schriftelijke toestemming van het laboratorium.
 De resultaten hebben uitsluitend betrekking op de monsters, zoals die door u voor analyse ter beschikking werden gesteld.
 Nadere informatie over de toegepaste methodes en prestatiekenmerken is beschikbaar en kan op aanvraag worden verkregen. Tevens is de informatiegids te raadplegen op de website www.acmaa.nl.



HET MILIEULABORATORIUM IS INGESCHREVEN IN HET RvA REGISTER VOOR TESTLABORATORIA
 ONDER NR. L100 VOOR GEBIEDEN ZOALS NADER OMSCHREVEN IN DE ACCREDITATIE

Banknr. RABO nr. 11.09.61.900 • Handelsregister 060.58.291 Enschede • BTW nr. NL801877118B01 • IBAN: NL24 RABO 0110961900 • Swift adres: RABO NL 2U

Opdrachten worden uitgevoerd volgens de Algemene Voorwaarden van ACMAA BV gedeponeed bij de Kamer van Koophandel Oost Nederland.

Analysecertificaat asbest

Opdracht

Opdrachtgever	Lycens Milieu & Ruimte BV	Opdrachtcode	V110800568
Contactpersoon	Dhr. R. Fieten	Datum opdracht	23-08-2011
Adres	Deventerstraat 10	Datum ontvangst	24-08-2011
Postcode en plaats	7575 EM Oldenzaal	Datum rapportage	30-08-2011
Projectcode	2011.0130	Pagina	1 van 2
Project omschrijving	Smitterijweg 8 te Haaksbergen		

Naam	MM Gebroken puin	Datum monstername	05-08-2011
Monstersoort	Puin	Datum analyse	25-08-2011
Monstername door	Opdrachtgever	Barcode	AM668600 AM668038
Analyse methode	Asbest in puin m.b.v. polarisatiemicroscopie- conform NEN 5897 en SB5 (Q)		

Q = door RvA geaccrediteerd

Resultaten

Parameter	Concentratie		95% betrouwbaarheidsinterval				Eenheid
	Gemeten	Gewogen	Ondergrens		Bovengrens		
				Gemeten	Gewogen	Gemeten	Gewogen
Droge stof	89,0						%
Massa monster (veldnat)	28,4						kg
Chrysotiel (serpentijn)	n.a.	n.a.	-	-	2,5	2,5	mg/kg ds
Amosiet (amfibool)	n.a.	n.a.	-	-	-	-	mg/kg ds
Crocidoliet (amfibool)	n.a.	n.a.	-	-	-	-	mg/kg ds
Totaal serpentijn	n.a.	n.a.	-	-	2,5	2,5	mg/kg ds
Totaal amfibool	n.a.	n.a.	-	-	-	-	mg/kg ds
Totaal asbest	<2	n.a.	-	-	2,5	2,5	mg/kg ds

Aanvullende analyseresultaten volgen hieronder.

Parameter	Concentratie		90% betrouwbaarheidsinterval				Eenheid
	Gemeten	Gewogen	Ondergrens		Bovengrens		
				Gemeten	Gewogen	Gemeten	Gewogen
Droge stof	89,0						%
Massa monster (veldnat)	28,4						kg
Chrysotiel (serpentijn)	n.a.	n.a.	-	-	1,9	1,9	mg/kg ds
Amosiet (amfibool)	n.a.	n.a.	-	-	-	-	mg/kg ds
Crocidoliet (amfibool)	n.a.	n.a.	-	-	-	-	mg/kg ds
Totaal serpentijn	n.a.	n.a.	-	-	1,9	1,9	mg/kg ds
Totaal amfibool	n.a.	n.a.	-	-	-	-	mg/kg ds
Totaal asbest	<2	n.a.	-	-	1,9	1,9	mg/kg ds

Aanvullende analyseresultaten volgen hieronder.

Conclusie en/of opmerkingen:

Het aangeboden monster bevat geen asbest.

Directeur

Dhr. ing. L. Knikhuis



Dit rapport mag niet anders dan in z'n geheel worden gereproduceerd zonder de schriftelijke toestemming van het laboratorium. Nadere informatie over de toegepaste methodes en prestatiekenmerken is beschikbaar en kan op aanvraag worden verkregen. Resultaten hebben alleen betrekking op het aangeboden monster.





ACMAA ALMELO B.V. LABORATORIUM VOOR VEZELONDERZOEK

Krommendijk 20A • 7603 NK Almelo • Telefoon 0546 - 873702 • Fax 0546 - 873745
E-mail: info@acmaa-almelo.nl • Internet: www.acmaa.nl

Analysecertificaat asbest

Opdracht

Opdrachtgever	Lycens Milieu & Ruimte BV	Opdrachtcode	V110800568
Contactpersoon	Dhr. R. Fieten	Datum opdracht	23-08-2011
Adres	Deventerstraat 10	Datum ontvangst	24-08-2011
Postcode en plaats	7575 EM Oldenzaal	Datum rapportage	30-08-2011
Projectcode	2011.0130	Pagina	2 van 2
Project omschrijving	Smitterijweg 8 te Haaksbergen		

Analyse	Fractie > 16 mm	Fractie 8 - 16 mm	Fractie 4 - 8 mm	Fractie 2 - 4 mm	Fractie 1 - 2 mm	Fractie 0,5 - 1 mm	Fractie < 0,5 mm	Fractie Totaal
Zeven (g)	0	5173	4191	1472	1381	3298	9774	25289
Afgezochte deel fractie (%)	100	100	100	50	20	5	**	

** = Van de zee fractie <0,5 mm is maximaal 10 gram kwalitatief beoordeeld en deze bevat geen asbestverdachte vezels.

NHG = Niet hechtgebonden.

HG = Hechtgebonden.



HET LABORATORIUM IS INGESCHREVEN IN HET RvA REGISTER VOOR TESTLABORATORIA
ONDER NR. L376 VOOR GEBIEDEN ZOALS NADER OMSCHREVEN IN DE ACCREDITATIE

BIJLAGE 6

ACHTERGROND-, STREEF- EN INTERVENTIEWAARDEN

TOETSINGSCRITEIA

Voor het inschatten van de risico's voor de volksgezondheid en het milieu worden de analyseresultaten getoetst aan de streef- en interventiewaarden bodemsanering van het ministerie van VROM (Uit Nederlandse Staatscourant nr. 247 d.d. 20-12-2007 (Regeling bodemkwaliteit) en nr. 122, d.d. 27-06-2008 (wijziging Regeling bodemkwaliteit)).

Achtergrondwaarde: deze waarde geeft het gehalte in de grond aan chemische stoffen voor een goede bodemkwaliteit weer, waarvoor geldt dat geen sprake is van belasting door lokale verontreinigingsbronnen. De achtergrondwaarde betreft een referentiewaarde voor natuurlijk voorkomende verhoogde gehalten in de grond;

Streefwaarde: deze waarde geeft de concentratie in het grondwater aan chemische stoffen voor het uiteindelijk te bereiken kwaliteitsniveau van de bodem aan, die alle mogelijke functies kan vervullen;

Interventiewaarde: deze waarde geeft het concentratieniveau voor verontreinigingen in grond en grondwater aan waarboven ernstige vermindering of dreigende vermindering optreedt van de functionele eigenschappen die de bodem heeft voor mens, dier of plant. Bij gehalten boven deze interventiewaarde is sprake van een sterke (bodem)verontreiniging.

Bij concentratieniveaus tussen de achtergrond- / streef- en de interventiewaarde wordt een nader onderzoek aanbevolen indien het aangetoonde gehalte groter is dan $\frac{1}{2}$ (achtergrond- of streefwaarde + interventiewaarde).

Bij de interpretatie van de concentratieniveaus van de gemeten waarden dient, mede gezien het voorlopige karakter van de toetsingswaarden, rekening te worden gehouden met een groot aantal factoren, zoals de huidige en toekomstige bestemming van een locatie, de bodemopbouw en de historische informatie.

De achtergrond- en interventiewaarden van grond zijn afhankelijk van het lutum en/of het organische stofgehalte.

BIJLAGE 7
ONDERZOEKSSTRATEGIE NEN-5740

ONDERZOEKSSTRATEGIE NEN-5740 VOOR EEN "NIET-VERDACHTE" LOCATIE.

.1 Veldwerk

Conform de NEN-5740 dient op een niet-verdachte locatie het onderzoek te worden uitgevoerd volgens een systematische monsterneming waarbij de boringen volgens een gelijkmatig patroon over de locatie worden verdeeld. Hierbij worden tevens de richtlijnen gehanteerd zoals beschreven in de BRL 2000, protocol 2001 en 2002.

Het bij de uitvoering van de boringen vrijkomende bodemmateriaal wordt zintuiglijk beoordeeld op geur, kleur en textuur.

Bij het bepalen van de posities voor de boringen en peilbuizen en bij de bemonstering wordt rekening gehouden met eventuele waargenomen afwijkingen op de locatie en met de gegevens uit de inventarisatie.

Het aantal te verrichten boringen en te nemen grond- en grondwatermonsters staat in relatie tot de oppervlakte van de locatie.

Van iedere afzonderlijk te onderscheiden bodemlaag op de locatie worden grondmonsters genomen.

.2 Laboratorium onderzoek

Het analyseprogramma is gericht op een groot aantal verontreinigende stoffen teneinde een zo compleet mogelijk beeld te verkrijgen van de milieuhygiënische kwaliteit van grond en grondwater op de locatie.

Hiertoe wordt uitgegaan van standaard-analysepakketten. Deze pakketten staan hieronder vermeld.

Het betreft het nieuwe standaardpakket hetgeen in werking is getreden op 1 juli 2008.

Met de inwerkingtreding per 1 juli vervalt het oude basispakket van de NEN 5740.

Standaard pakket bodem (nieuw):

- Lutum en organische stof
- Metalen (Ba, Cd, Co, Cu, Hg, Pb, Mo, Ni, Zn)
- Minerale olie
- PAK (10 VROM)
- PCB (7)

Standaard pakket grondwater (nieuw):

- Metalen (Ba, Cd, Co, Cu, Hg, Pb, Mo, Ni, Zn)
- Aromaten (BTEXN) en styreen
- VoCl (11), vinylchloride, 1,1-dichlooretheen, 1,1-dichloorpropan, 1,2-dichloorpropan, 1,3-dichloorpropan, bromoform
- Minerale olie

De grondmonsters worden in het laboratorium gemengd. Alleen monsters met een zintuiglijk grote vergelijkbaarheid worden gemengd, waardoor het risico van verdunning van een eventuele verontreiniging geminimaliseerd wordt.

De (meng)monsters van de bovengrond worden behandeld met florasil. Hiermee wordt een storend effect van mogelijk aanwezige humuszuur- en PAK-achtige verbindingen op de analyse van minerale olie geminimaliseerd.

De (meng)monsters van de ondergrond worden niet onderzocht op de aanwezigheid van vluchtige aromatische en vluchtige gehalogeneerde koolwaterstoffen indien deze stoffen in het grondwater worden bepaald.

Zowel van de boven- als van de ondergrond wordt een representatief grond(meng)monster geselecteerd waarvan het lutum- en organische stofgehalte in het laboratorium wordt bepaald. Deze gehalten worden gehanteerd bij de bepaling van de streef- en interventiewaarden van bovengenoemde parameters.

Bij de analyses wordt gebruik gemaakt van de methoden zoals beschreven in de Nederlandse Normen en Praktijkrichtlijnen waaronder de BRL 2000 en AS3000.