



**RAPPORT VERKENNEND BODEMONDERZOEK**  
**conform NEN 5740**  
**Schoolkaterdijk 39 - Haaksbergen**

*Opdrachtgever:*  
BJZ.NU BV

*Locatie:*  
Schoolkaterdijk 39  
7482 PX Haaksbergen

September 2010



**KRUSE GROEP**  
INFRA | MILIEU | SLOOPWERKEN | VASTGOED



## Kruse Milieu BV

**Bezoekadres:**  
Huyerenweg 33  
7678 SC Geesteren

**Postadres:**  
Postbus 51  
7650 AB Tubbergen

Tel: 0546 - 63 11 53  
Fax: 0546 - 63 21 39

**Internet:**  
info@krusegroep.nl  
www.krusegroep.nl

**Bankgegevens:**  
Rabobank: 1157.35.534  
KvK: 06068751  
BTWnr: NL 8019.25.125.B01



# Rapport Verkennend Bodemonderzoek conform NEN 5740 Schoolkaterdijk 39 - Haaksbergen

*Opdrachtgever:*

BJZ.NU BV  
De heer W. Bekke  
Twentepoort Oost 61-15  
7609 RG ALMELO

*Locatie:*

Schoolkaterdijk 39  
7482 PX Haaksbergen

Projectcode: 10040510

24 september 2010

Auteur: J.L. Kienstra



## INHOUD

	Pagina	
1	Inleiding	1
2	Locatiegegevens	2
2.1	Beschrijving huidige situatie	2
2.2	Historische gegevens	2
2.3	Bodemsamenstelling en geohydrologie	3
3	Uitvoering bodemonderzoek	4
3.1	Onderzoeksstrategie	4
3.2	Veldwerkzaamheden	4
3.3	Chemische analyses	5
4	Resultaten	6
4.1	Algemeen	6
4.2	Veldwerkzaamheden	6
4.3	Resultaten van de chemische analyses	7
4.4	Bespreking resultaten chemische analyses	7
5	Samenvatting, conclusies en aanbevelingen	9
6	Literatuur	11

### Bijlagen

- I Regionale ligging locatie  
Kadastrale kaart  
Situatieschets Kruse Milieu BV met boorlocaties
- II Boorstaten
- III Resultaten chemische analyses
- IV Verklaring van enkele gebruikte termen en afkortingen
- V Historische informatie van de gemeente Haaksbergen

## 1 Inleiding

Dit rapport beschrijft het verkennend bodemonderzoek, dat in opdracht van BJZ.NU BV op een deel van een agrarisch perceel aan de Schoolkaterdijk 39 in Haaksbergen door Kruse Milieu BV is uitgevoerd.

De aanleiding van dit onderzoek is geplande herontwikkeling van het terrein. In het kader van de bestemmingsplanwijziging en de aanvraag van de bouwvergunning dient onderzoek te worden uitgevoerd naar de bodemkwaliteit.

Voorafgaande aan het bodemonderzoek heeft een standaard vooronderzoek plaatsgevonden op basis van de NEN 5725. Uit de resultaten van dit vooronderzoek is gebleken dat de locatie als onverdacht kan worden beschouwd. De onderzoeksopzet gaat uit van NEN 5740, "Bodem. Onderzoeksstrategie bij verkennend onderzoek".

De doelstelling van het onderzoek op een onverdachte locatie is aan te tonen dat op de locatie redelijkerwijs gesproken geen verontreinigende stoffen aanwezig zijn in de grond of het freatisch grondwater.

Het veldwerk is uitgevoerd in september 2010 conform BRL SIKB 2000 en VKB-protocollen 2001 en 2002, waarvoor Kruse Milieu BV is gecertificeerd. Hierbij wordt verklaard dat Kruse Milieu BV financieel en juridisch onafhankelijk is van de opdrachtgever.

In dit rapport worden de resultaten besproken van het veld- en het laboratoriumonderzoek. De gemeten gehalten in de grond worden vergeleken met de (gecorrigeerde) achtergrondwaarden (AW 2000) of de geldende achtergrondwaarden (indien deze door de betreffende gemeente zijn vastgesteld) en de interventiewaarden om vast te stellen of er al dan niet verontreinigingen aanwezig zijn. De in het grondwater gemeten gehalten worden vergeleken met de streef- en interventiewaarden.

## 2 Locatiegegevens

### 2.1 Beschrijving huidige situatie

#### *Algemeen*

De onderzoekslocatie is gelegen aan de Schoolkaterdijk 39, op circa 900 meter ten noordwesten van de bebouwde kom van Haaksbergen. Het terrein heeft de coördinaten  $x = 246.696$  en  $y = 466.303$  en is kadastraal bekend als: gemeente Haaksbergen, sectie O, nummer 1650.

#### *Bebouwing en verharding*

De onderzoekslocatie is gelegen in een agrarische omgeving. Binnen de locatie bevindt zich een boerderij (met deel) met enkele agrarische bijgebouwen. De inpandige verharding bestaan uit betonvloeren, waarvan delen zijn onderkelderd. Uitpandig is een klinkerverharding aanwezig. Een klein deel van de onderzoekslocatie is onverhard en in gebruik als tuin, wei of groenstrook.

#### *Onderzoekslocatie*

Er zijn plannen om binnen het te onderzoeken terreindeel her te ontwikkelen. De bestaande woonboerderij blijft gehandhaafd en wordt verbouwd/gerenoveerd. In het kader van de bestemmingsplanwijziging en de aanvraag van de bouwvergunning dient onderzoek te worden uitgevoerd naar de bodemkwaliteit op het terreindeel. De onderzoekslocatie is deels bebouwd en overwegend verhard met beton en klinkers. De onderzoekslocatie omvat circa 2400 m<sup>2</sup>.

In bijlage I is de regionale ligging van de locatie weergegeven en zijn tevens twee situatieschetsen opgenomen. De eerste is een kadastrale kaart en op de tweede schets zijn de boorlocaties weergegeven.

### 2.2 Historische gegevens

Het vroegere gebruik van het terrein is van belang, omdat bronnen van verontreiniging aanwezig geweest kunnen zijn. Er is navraag gedaan bij de opdrachtgever (de heer W. Bekke) en bij de heer P.B.E. Westendorp van de afdeling bodem/milieu van de gemeente Haaksbergen. De volgende informatie is verzameld:

- De onderzoekslocatie heeft al jaren de huidige (agrarische/woon) bestemming.
- Voor zover bekend is er op het terreindeel nooit sprake geweest van opslag in tanks van chemicaliën of brandstoffen, zoals huisbrandolie of diesel.
- Het te onderzoeken deel van het terrein is voor zover bekend nooit gebruikt voor werkzaamheden of (bedrijfs)activiteiten, die verontreinigend kunnen zijn.
- Voor zover bekend is het te onderzoeken terreindeel in het verleden niet opgehoogd en hebben er geen dempingen van lager gelegen delen of sloten plaatsgevonden.
- Voor zover bekend is het terreindeel niet eerder bebouwd geweest.
- Voor zover bekend bevindt zich geen asbest op of in de bodem op de onderzoekslocatie. De locatie niet gelegen aan een asbestweg.
- Er is nog niet eerder een bodemonderzoek uitgevoerd op het terrein.

### 2.3 Bodemsamenstelling en geohydrologie

Op basis van literatuurstudie is de onderstaande regionale geohydrologische situatie afgeleid:

- De locatie is nabij het glaciale dal Rekken-Haaksbergen-Hengelo gelegen.
- Het maaiveld bevindt zich ongeveer 25.7 meter boven NAP.
- De basis van het glaciale dal wordt gevormd door tertiaire afzettingen; de diepte tot de basis bedraagt 30 tot 70 meter min maaiveld.
- Het watervoerend pakket is opgebouwd uit een afwisseling van matig fijn tot matig grof zand en klei (Formatie van Drente). Het afdekkend pakket bestaat uit fijn slihoudend zand, klei en veenlagen (Eemformatie en Formatie van Twente).
- De hydraulische weerstand van het afdekkend pakket, dat een maximale dikte van 35 meter heeft, is niet bepaald. Het doorlatend vermogen is ongeveer 100 m<sup>2</sup>/dag.
- De grondwaterspiegel bevindt zich circa 1.5 meter onder het maaiveld. De grondwaterstromingsrichting is west-noordwestelijk gericht.
- Er bevindt zich geen oppervlaktewater in de directe omgeving van de onderzoekslocatie. Er bevindt zich in de omgeving van de onderzoekslocatie geen waterwingebied of grondwaterbeschermingsgebied.

### 3 Uitvoering bodemonderzoek

#### 3.1 Onderzoeksstrategie

Op basis van de beschikbare informatie omtrent het historisch en huidig gebruik van de locatie, kunnen geen specifieke verdachte deellocaties worden aangewezen. De hypothese "onverdachte locatie" uit NEN 5740 zal daarom in dit onderzoek worden gehanteerd. Deze hypothese gaat er vanuit dat op een locatie geen of slechts licht verhoogde gehalten worden gemeten. In de norm NEN 5740 zijn voor onverdachte locaties richtlijnen gegeven voor een systematisch veldonderzoek, de bemonsteringsstrategie en de uit te voeren analyses. De gekozen onderzoeksstrategie is voldoende intensief voor het verkrijgen van inzicht in de bodemkwaliteit ten behoeve van een bouwvergunning, bestemmingsplanwijziging of eigendomsoverdracht.

Tevens blijkt uit het vooronderzoek dat de onderzoekslocatie niet verdacht is met betrekking tot asbest. Derhalve is geen asbestonderzoek op de locatie noodzakelijk. Door de veldwerker, die een cursus asbestherkenning heeft gevolgd, zal tijdens het veldwerk zintuiglijk aandacht besteed worden aan de aanwezigheid van asbest op en in de bodem.

Bij het verkennend bodemonderzoek worden de volgende uitgangspunten in acht genomen:

- in door mensen bewoonde gebieden kunnen door jarenlang gebruik van de grond verhoogde gehalten aan PAK en/of zware metalen voorkomen. Deze worden over het algemeen aangeduid als *lokale achtergrondwaarden*. Deze gehalten zijn vaak gerelateerd aan het voorkomen van puin- en/of kooldeeltjes in de bodem
- in humeuze of veenhoudende bodems worden regelmatig verhoogde gehalten minerale olie waargenomen. Deze gehalten worden veroorzaakt door humuszuren en overig organisch materiaal, dat van nature aanwezig is en door een florisilbehandeling niet geheel wordt verwijderd. Tijdens chemische analyses worden deze verbindingen gedetecteerd als de zware fractie van minerale olie (C27 tot C40). Bij veenbodems betreft het gehalten van 50 tot 100 mg/kg droge stof; bij humeuze bodemlagen gaat het om bijdrages van 10 tot 50 mg/kg droge stof. Deze gehalten kunnen worden beschouwd als *natuurlijke achtergrondwaarden*
- in het grondwater kunnen van nature verhoogde gehalten aan zware metalen en fenolen voorkomen. Deze worden doorgaans aangeduid als *natuurlijke achtergrondwaarden*. Een voorbeeld wordt gevormd door (sterk) verhoogde arseengehalten in gebieden, die zeer ijzerrijk zijn. Door kwel kunnen bij hoge grondwaterstanden eveneens verhoogde gehalten aan arseen in de grond ontstaan. Ook deze gehalten kunnen worden beschouwd als *natuurlijke achtergrondwaarden*

#### 3.2 Veldwerkzaamheden

Het onderzoek is uitgevoerd volgens de onderzoeksstrategie voor onverdachte locaties uit NEN 5740. Bij de boringen en monsternemingen is gewerkt volgens de geldende NEN- en NPR-voorschriften, alsmede conform BRL SIKB 2000 en VKB-protocollen 2001 en 2002, waarvoor Kruse Milieu BV is gecertificeerd.

Op een terreindeel van maximaal 2400 m<sup>2</sup> worden in totaal 12 boringen verricht, waarvan 9 tot 0.50 meter en 3 tot 2.0 meter diepte of tot de grondwaterspiegel. Voor het meten van het grondwaterpeil en het nemen van grondwatermonsters wordt één diepe boring overeenkomstig NVN 5766 afgewerkt tot peilbuis. De peilbuis wordt zoveel mogelijk centraal op de onderzoekslocatie geplaatst. Wanneer binnen 5.0 meter onder het maaiveld geen grondwaterhoudende bodemlaag wordt aangetroffen, blijft het plaatsen van een peilbuis achterwege.

De boringen worden over het te onderzoeken terreindeel verdeeld. Van elke boring wordt de samenstelling van de bodem beschreven volgens NEN 5104. Het opgeboorde materiaal wordt tevens beoordeeld door zintuiglijke waarneming op verontreinigingskenmerken zoals afwijkende geur en/of kleur.

### 3.3 Chemische analyses

De chemische analyses worden uitgevoerd door ACMAA BV te Hengelo, een door de Raad voor Accreditatie erkend laboratorium voor analyses conform de AS3000-protocollen. Voor het uitvoeren van deze analyses worden in een verkennend onderzoek van deze omvang vier (meng)monsters samengesteld. De samenstelling van de mengmonsters vindt plaats op basis van de zintuiglijke waarnemingen, de bodemopbouw en/of posities van de boringen. De samenstelling van de mengmonsters staat vermeld in paragraaf 4.2 in tabel 3.

De monsters worden volgens de voorschriften uit NEN 5740 onderzocht. In de onderstaande tabel is weergegeven welke chemische analyses worden uitgevoerd.

Tabel 1: Chemisch analysepakket per monster.

Monster	Chemisch analysepakket
Bovengrond Ondergrond	Zware metalen (Ba, Cd, Co, Cu, Hg, Mo, Ni, Pb en Zn), minerale olie, PCB, PAK (10) en gehalte droge stof
Grondwater	Zuurgraad (pH), elektrisch geleidingsvermogen (EC), zware metalen (Ba, Cd, Co, Cu, Hg, Mo, Ni, Pb en Zn), minerale olie, vluchtige aromaten (BTEX), naftaleen, styreen en gechloreerde koolwaterstoffen (oplosmiddelen standaardpakket)

#### *Algemene opmerkingen*

- De gehalten lutum en organische stof worden geschat op basis van de zintuiglijke waarnemingen. Indien noodzakelijk geacht, worden deze gehalten eveneens analytisch bepaald.
- Op de grondmengmonsters wordt standaard een florisilbehandeling uitgevoerd om verstoring van de analyse op minerale olie door natuurlijke humuszuren tegen te gaan.
- De zuurgraad (pH) en het elektrisch geleidingsvermogen (EC) van het grondwater worden in het veld gemeten. Filtratie van het grondwater voor de metalenanalyse vindt eveneens in het veld plaats.



## 4 Resultaten

### 4.1 Algemeen

De resultaten van het onderzoek worden beoordeeld aan de hand van de gecorrigeerde achtergrond-, streef- en interventiewaarden voor verontreinigingen in de bodem uit de Circulaire bodemsanering 2009 en tabel 1 van bijlage B, Regeling bodemkwaliteit van het ministerie van VROM.

Een locatie wordt als verontreinigd beschouwd als in een (meng)monster een component aanwezig is met een concentratie hoger dan de (gecorrigeerde) achtergrondwaarde (AW 2000) of streefwaarde. Voor een aantal stoffen kan de rapportagegrens bepalend zijn voor de achtergrondwaarde of streefwaarde. De locatie wordt niet verontreinigd verklaard als geen van de onderzochte stoffen in de bodem aanwezig is met een concentratie hoger dan de achtergrondwaarde of streefwaarde.

### 4.2 Veldwerkzaamheden

De veldwerkzaamheden zijn in september 2010 uitgevoerd door de heer J. Hartman. De veldwerker is conform SIKB BRL 2000 gecertificeerd en erkend (certificaatnummer K44441/03). Er zijn op 3 september 2010 vier boringen verricht met behulp van een Edelmanboor. De situering van de monsterpunten is weergegeven op de situatieschets van bijlage I.

Tijdens de boorwerkzaamheden is de bodemopbouw beschreven en is de grond zintuiglijk beoordeeld op eventuele aanwezigheid van verontreinigingen. De boorbeschrijvingen zijn weergegeven in bijlage II.

De bodemopbouw ter plaatse van de onderzoekslocatie is globaal als volgt: tot 2.2 meter min maaiveld (m-mv) is matig fijn tot matig grof zand aangetroffen. In de plaatselijke ondergrond komt leem voor. In de ondergrond zijn roest- en/of oerhoudende lagen aangetroffen. Er zijn bodemvreemde materialen waargenomen, die mogelijk duiden op de aanwezigheid van een bodemverontreiniging (zie tabel 2). In verband met de grondwaterstand zijn grondmonsters genomen tot maximaal 1.5 meter diepte. Door de veldwerker zijn zintuiglijk geen asbestverdachte materialen waargenomen.

Tabel 2: Weergave bodemvreemde materialen.

Boring	Diepte (m-mv)	Waarneming
1	0.25 - 0.7	Sporen puin
5	0.3 - 0.7 0.7 - 1.0	Matig kolengruishoudend, sporen puin Sporen kolengruishoudend
7	0 - 0.4	Sporen puin
10	0.12 - 0.3 0.5 - 0.85	Sterk kolengruishoudend, sterk puinhoudend Sporen kolengruis, sporen puin

Op basis van de zintuiglijke waarnemingen, bodemsamenstelling en/of geografische positie van de boringen zijn de mengmonsters samengesteld zoals in tabel 3 staat omschreven. Boring 10 (0.12-0.3) is vanwege de hoeveelheid bodemvreemd materiaal separaat geanalyseerd. Het traject van 0.3-0.7 uit boring 5 bevat in mindere mate dezelfde bodemvreemde materialen als boring 10 en is daarom niet opgenomen in een mengmonster van de bovengrond.

Tabel 3: Samenstelling mengmonsters

Mengmonster	Boringnummer	Traject (diepte in m -mv)
BG I	2	0 - 0.25
	3	0.2 - 0.6
	6	0 - 0.5
	7	0 - 0.4
	8 en 9	0 - 0.3
BG II	1	0.25 - 0.7
	4	0 - 0.5
	11	0.12 - 0.5
	12	0.3 - 0.5
Boring 10 (0.12-0.3)	10	0.12 - 0.3
OG	1	0.35 - 0.7
	1	0.7 - 1.2
	2	0.4 - 0.7
	2	0.7 - 1.1
	2	1.1 - 1.5

Boring 1 is doorgezet tot circa 2.2 m-mv. Wanneer het grondwater werd bereikt, werd een zuigerboor gebruikt om een PVC-peilbuis te kunnen plaatsen. Een peilbuis bestaat uit een filter met een lengte van 1.0 meter, gekoppeld aan een blinde stijgbuis. Ter hoogte van het filter, met een diameter van 28 x 32 mm, is filtergrind in het boorgat gestort.

Rondom het filter is een filterkous aangebracht. Er is bentoniet in het boorgat gestort om directe indringing van hemelwater in het filter tegen te gaan. De rest van het boorgat is opgevuld met het oorspronkelijke bodemmateriaal. Vervolgens is uit de peilbuis drie keer de natte boorgatinhoud opgepompt.

Op 13 september 2010 is de peilbuis opnieuw grondig doorgepompt voor het nemen van het grondwatermonster. De grondwatergegevens staan weergegeven in tabel 4.

Tabel 4: Weergave gegevens grondwater.

Peilbuis	Filterstelling (m-mv)	Grondwaterstand (m-mv)	pH (-)	EC ( $\mu\text{S}/\text{cm}$ )	Toestroming
1	1.2 - 2.2	0.69	6.2	650	Goed

De waarden voor de pH en de EC worden als normaal beschouwd.

### 4.3 Resultaten van de chemische analyses

In algemene zin dient opgemerkt te worden dat de analyses van de grondmonsters zijn uitgevoerd op mengmonsters, wat betekent dat de gehalten hoger kunnen zijn in individuele monsters.

De analyseresultaten zijn weergegeven in bijlage III. Deze analyseresultaten worden getoetst aan de gecorrigeerde achtergrond- en interventiewaarden. Voor de correctie van de achtergrond- en interventiewaarden zijn voor de boven- en ondergrond en het separaat monster (boring 10) de analytisch bepaalde gehalten lutum en organisch stof gehanteerd. Door ons bureau is een toetsing uitgevoerd van de gemeten concentraties aan de gecorrigeerde achtergrond- en interventiewaarden. De resultaten van de toetsing zijn eveneens opgenomen in bijlage III.

In bovengrond BG I, Boring 10 (0.12-0.3) en in het grondwater zijn een aantal (zeer) licht verhoogde concentraties aangetoond, die zijn weergegeven in tabel 5. In de bovengrond BG II en de ondergrond zijn geen verhoogde gehalten gemeten.

Tabel 5: Verhoogde concentratie (mg/kg droge stof of µg/l).

Monster	Component	Aangetroffen concentratie	Achtergrond- of Streefwaarde*	Interventiewaarde
BG I	Cadmium	<i>0.4</i>	0.38	8.3
Boring 10 (0.12-0.3)	Minerale olie PAK	<i>210</i>	51	1350
		<i>4.6</i>	1.5	40
Grondwater	Barium	<i>160</i>	50	625
	Cadmium	<i>0.8</i>	0.4	8.0

\* AW2000

In de derde kolom van tabel 5 wordt de volgende codering toegepast:

*Cursief* : Overschrijding van de streefwaarde.

Onderstreept : Overschrijding van de tussenwaarde.

**Vet** : Overschrijding van de interventiewaarde.

#### 4.4 Bespreking resultaten chemische analyses

Zoals in de vorige paragraaf is weergegeven, is er enkele zeer lichte verontreinigingen aangetoond. In deze paragraaf worden mogelijke verklaringen gegeven voor de analyseresultaten.

##### *Bovengrond BG I - Boring 10 (0.12-0.3) - Cadmium, minerale olie en PAK*

Zoals reeds beschreven in paragraaf 3.1, zijn verontreinigingen in de grond met metalen en PAK niet ongebruikelijk op locaties, waar al tientallen jaren sprake is geweest van bebouwing (en bewoning). Oorzaak voor de (zeer) licht verhoogde gehalten wordt gezocht in de waargenomen bodemvreemde materialen. Aangezien de tussenwaarden niet worden overschreden, is het uitvoeren van een nader onderzoek niet noodzakelijk.

##### *Grondwater - Barium en cadmium*

De aangetoonde verhoogde metaalgehalten in het grondwater zijn mogelijk te wijten aan een (natuurlijk) verhoogde achtergrondwaarden. In de ondergrond zijn roesthoudende lagen waargenomen, wat duidt op de natuurlijke aanwezigheid van metalen in de bodem. In het grondwater kunnen van nature verhoogde gehalten aan zware metalen voorkomen. Aangezien de tussenwaarden niet worden overschreden, wordt het uitvoeren van nader onderzoek niet noodzakelijk geacht.

## 5 Samenvatting, conclusies en aanbevelingen

### *Algemeen*

In opdracht van BJZ.NU BV is in een verkennend bodemonderzoek de bodem onderzocht op een terreindeel ter grootte van circa 2400 m<sup>2</sup> aan de Schoolkaterdijk 39 te Haaksbergen. De onderzoekslocatie is momenteel deels bebouwd en grotendeels verhard met klinkers. Aanleiding voor het bodemonderzoek is de voorgenomen bestemmingsplanwijziging en nieuwbouw van een woning.

Het terrein is beschouwd als niet verdacht. In totaal zijn er 12 boringen verricht, waarvan één tot 2.2 meter diepte. Er is één boring afgewerkt tot peilbuis. Gebleken is dat de bodem voornamelijk bestaat uit matig fijn tot matig grof zand. Zintuiglijk zijn plaatselijk bodemvreemde materialen waargenomen. Het freatische grondwater is in peilbuis 1 aangetroffen op 0.69 meter min maaiveld.

### *Resultaten chemische analyses*

Op basis van de resultaten van de chemische analyses kan het volgende worden geconcludeerd:

- de bovengrond BG I is zeer licht verontreinigd met cadmium;
- de bovengrond BG II is niet verontreinigd;
- Boring 10 (0.12-0.3) is licht verontreinigd met minerale olie en PAK;
- de ondergrond is niet verontreinigd;
- het grondwater is (zeer) licht verontreinigd met barium en cadmium.

### *Hypothese*

De hypothese "onverdachte locatie" dient te worden verworpen, aangezien enkele overschrijdingen van de achtergrond- en streefwaarden zijn aangetoond.

### *Conclusies en aanbevelingen*

In de bovengrond BG I, Boring 10 (0.12-0.3) en in het grondwater zijn enkele (zeer) lichte verontreinigingen aangetoond. Voor een beschrijving en mogelijke verklaringen wordt verwezen naar de paragrafen 4.3 en 4.4. Aangezien de tussenwaarden niet worden overschreden, is er geen reden om een nader onderzoek uit te voeren. De bovengrond BG II en ondergrond zijn niet verontreinigd.

Op basis van het historisch vooronderzoek kan gesteld worden dat de onderzoekslocatie niet asbestverdacht is. Door de veldwerker zijn zintuiglijk geen asbestverdachte materialen waargenomen.

Bij de geplande nieuwbouw komt in de toekomst mogelijk grond vrij. Afvoer van de grond dient te voldoen aan het Besluit Bodemkwaliteit en de voorschriften van het bevoegd gezag (de ontvangende gemeente). Op basis van de huidige onderzoeksresultaten kan een indicatieve toetsing in het kader van het Besluit Bodemkwaliteit worden uitgevoerd.

Alle onderzochte grond, met uitzondering ter plekke van boring 10, die bij de nieuwbouwwerkzaamheden mogelijk vrij komt, is overal vrij toepasbaar, aangezien geen verontreinigingen zijn aangetroffen in de boven- of ondergrond hoger dan 2x de achtergrondwaarden. Met andere woorden: er gelden geen beperkingen ten aanzien van het hergebruik van de grond. Grond dat bodemvreemd materiaal bevat is niet vrij toepasbaar. Geadviseerd deze grond ter plaatse her te gebruiken.

Opgemerkt dient te worden dat voorliggend bodemonderzoek is uitgevoerd in verband met de bestemmingsplanwijziging en de aanvraag van een bouwvergunning en dat de bemonstering derhalve niet geheel voldoet aan het Besluit Bodemkwaliteit.

De resultaten van dit bodemonderzoek kunnen in het licht van het Besluit Bodemkwaliteit door het bevoegd gezag als 'overig bewijsmateriaal' worden geaccepteerd. Het is echter niet uitgesloten dat het bevoegd gezag bij grondafvoer eist dat de grond nogmaals wordt bemonsterd en geanalyseerd volgens de richtlijnen van het Besluit Bodemkwaliteit.

#### *Slotconclusie*

Uit milieukundig oogpunt is er naar onze mening geen bezwaar tegen de voorgenomen nieuwbouwplannen, aangezien de vastgestelde verontreinigingen geen risico's voor de volksgezondheid opleveren. De bodem wordt geschikt geacht voor het huidige en toekomstige gebruik (agrarisch/wonen met tuin).

#### *Standaard slotopmerkingen*

Het volgende dient opgemerkt te worden: gezien het verkennende karakter van dit onderzoek is het, ondanks de zorgvuldigheid waarmee het is uitgevoerd, altijd mogelijk dat eventueel lokaal voorkomende verontreinigingen niet zijn ontdekt. Hoewel voldaan wordt aan de geldende wet- en regelgeving, wordt tijdens een verkennend bodemonderzoek een beperkt aantal boringen verricht.

Vermeld dient tevens te worden dat op basis van voorliggend onderzoek geen conclusies kunnen worden getrokken omtrent de bodemkwaliteit van andere terreindelen of aangrenzende percelen.

Tenslotte dient in acht genomen te worden dat het bodemonderzoek een momentopname is. Eventuele toekomstige calamiteiten (zoals bijvoorbeeld brand of morsing van bodemvreemde vloeistoffen), sloopwerkzaamheden of bouwrijp maken en aanvoer van grond van elders kunnen de bodemkwaliteit (sterk) beïnvloeden.

## 6 Literatuur

Informatie gemeente Haaksbergen

NEN 5707, "Bodem - Inspectie, monsterneming en analyse van asbest in bodem en partijen grond", NNI Delft, mei 2003

NEN 5725, "Bodem. Leidraad bij het uitvoeren van vooronderzoek bij verkennend, oriënterend en nader onderzoek", NNI Delft, januari 2009

NEN 5740, "Bodem. Onderzoeksstrategie bij verkennend onderzoek", NNI Delft, januari 2009

NEN 5897, "Monsterneming en analyse van asbest in onbewerkt bouw- en sloopafval en recyclinggranulaat" NNI Delft, december 2005

Circulaire bodemsanering 2009, Ministerie van VROM, 1 april 2009

Tabel 1 van bijlage B, Regeling bodemkwaliteit, Ministerie van VROM, oktober 2009

"Bouwen op verontreinigde grond," uitgave van VNG, Den Haag, 1995

Topografische kaart 34 E, Topografische Dienst Emmen, 2001

Grondwaterkaart van Nederland, TNO Grondwater en Geo-Energie, Delft

Kaarten grondwaterbeschermingsgebieden in Overijssel (behorende bij de PMV Overijssel), Gedeputeerde Staten van Overijssel, Zwolle, november 2000

Bijlage I  
Regionale ligging locatie (1:25000)  
Kadastrale kaart (1:2500)  
Situatieschets Kruse Milieu BV met boorlocaties (1:1000)

Topografische kaart 1 : 25000

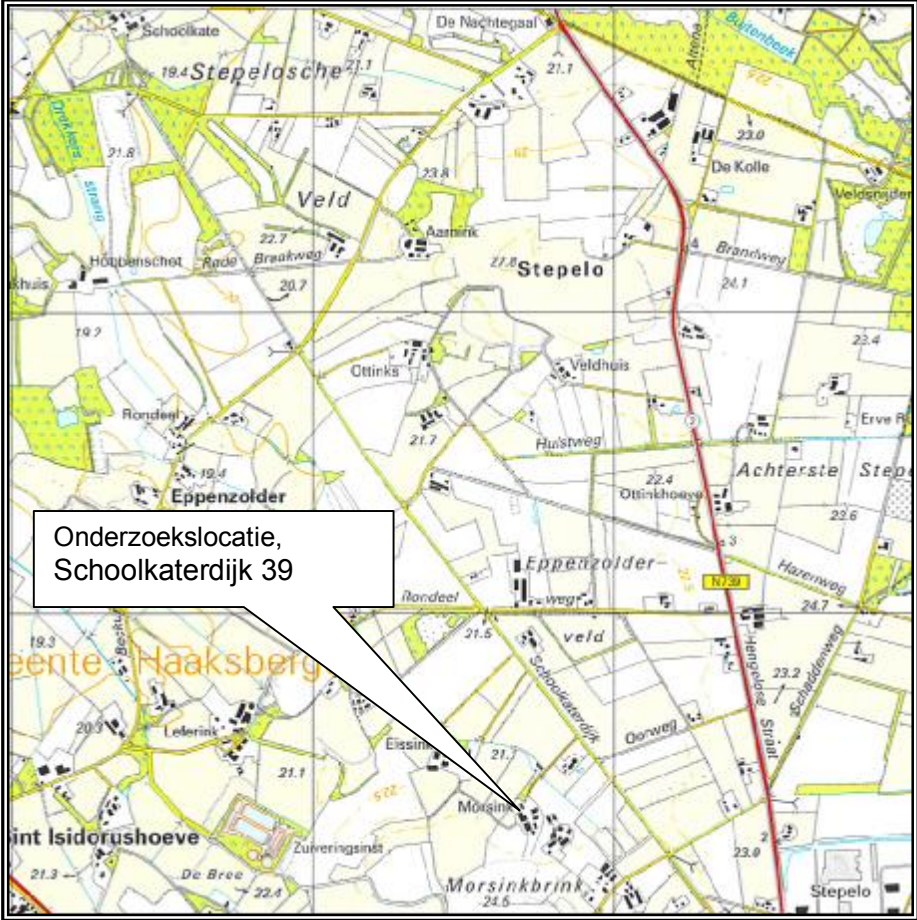



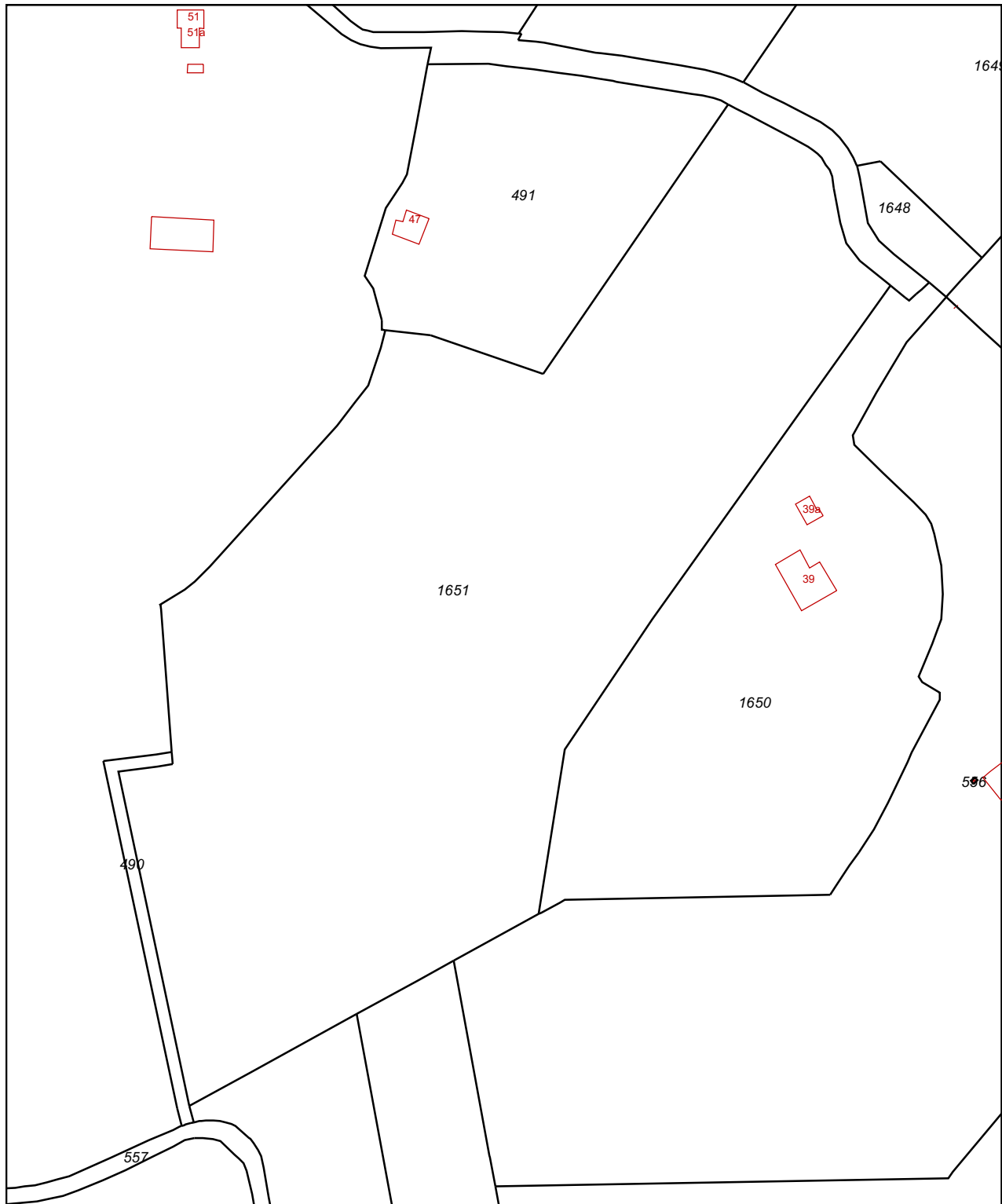

Deze kaart is noordgericht  
12345 Perceelnummer  
25 Huisnummer  
— Kadastrale grens  
— Bebouwing  
— Overige topografie

Schaal 1:2500  
Kadastrale gemeente HAAKSBERGEN  
Sectie O  
Perceel 1651



Voor een eensluitend uittreksel, ZWOLLE, 8 januari 2009  
De bewaarder van het kadaster en de openbare registers

Aan dit uittreksel kunnen geen betrouwbare maten worden ontleend.  
De Dienst voor het kadaster en de openbare registers behoudt zich de intellectuele eigendomsrechten voor, waaronder het auteursrecht en het databankenrecht.

BJZ.NU BV  
Schoolkaterdijk 39  
7482 PX Haaksbergen

Verkennend bodemonderzoek

N

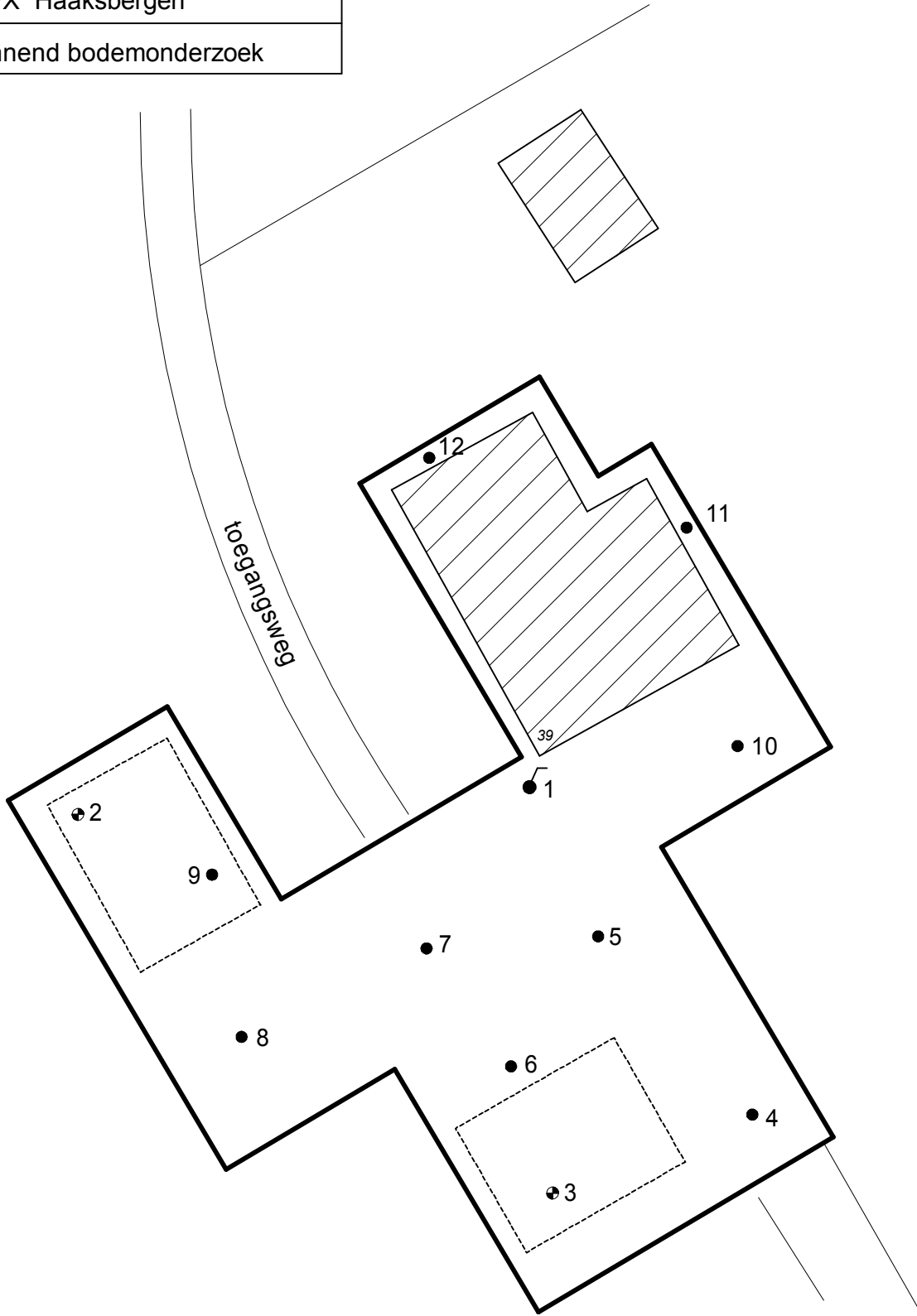

- = Onderzoekslocatie
- = Boring tot 0.5 meter diepte
- = Inspectiegat 30x30x50 cm
- ⊙ = Boring tot 1.0 meter diepte
- ⊕ = Boring tot 1.5/2.0 meter diepte
- ⊕ = Peilbuis



**Kruse Milieu BV**

Huyrenseweg 33      Tel: 0546 - 631153  
7678 SC Geesteren      Fax: 0546 - 632139  
[www.krusegroep.nl](http://www.krusegroep.nl)

Projectcode : 10040510  
Schaal : 1:500 (A4-formaat)  
Datum : September 2010

Bijlage II  
Boorstaten

### Boring: 1

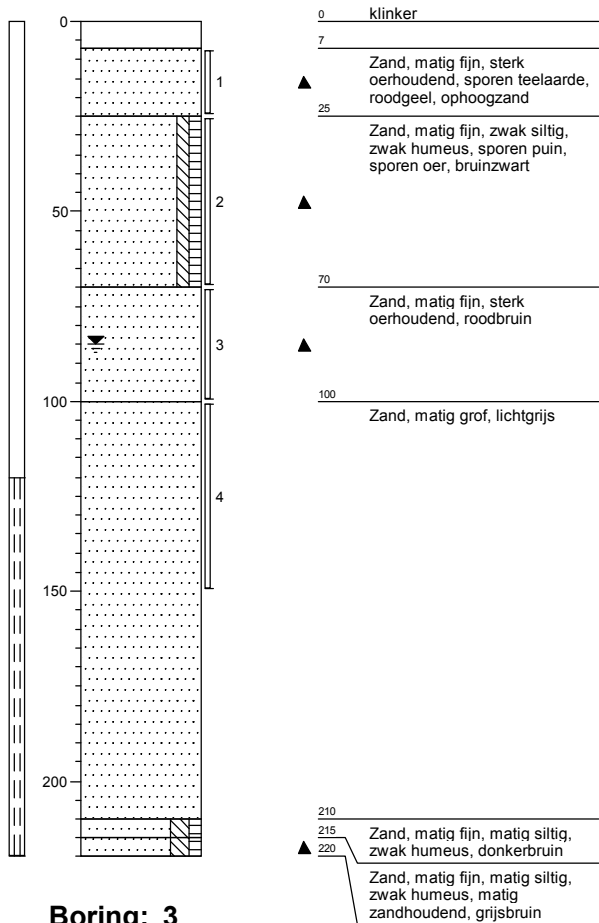

### Boring: 2

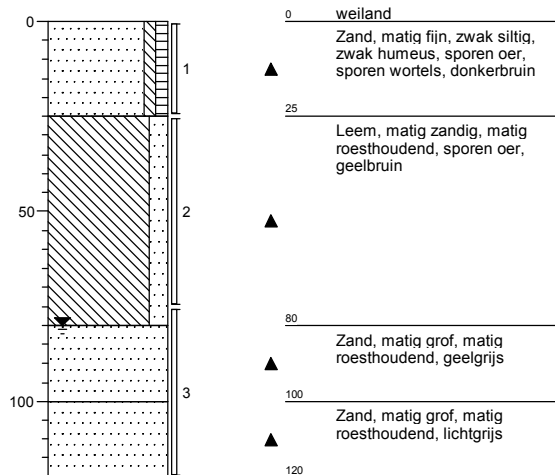

### Boring: 3

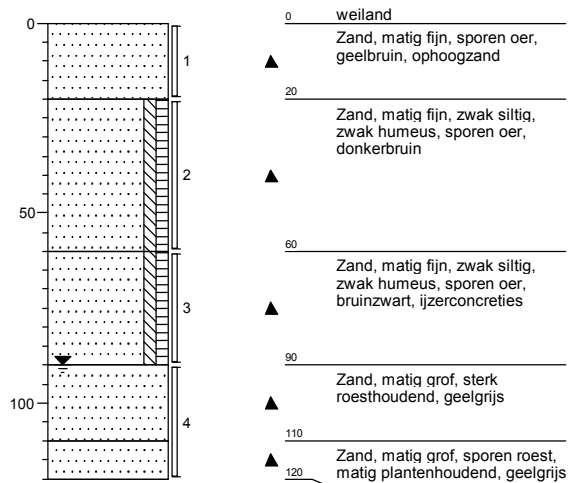

### Boring: 4

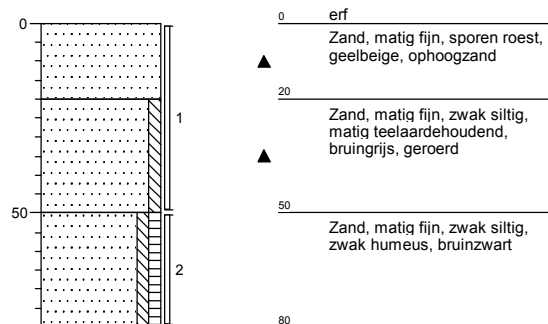

### Boring: 5

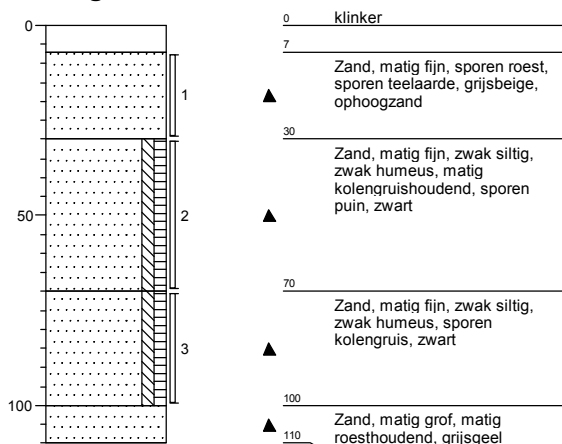

### Boring: 6

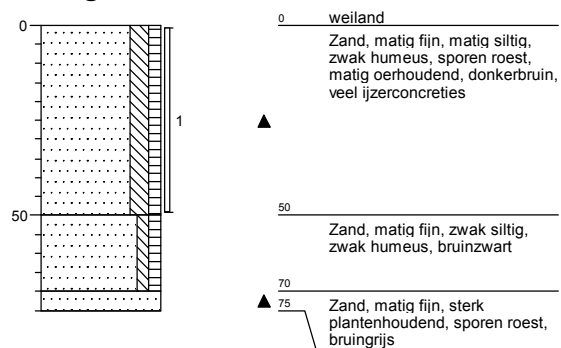

### Boring: 7

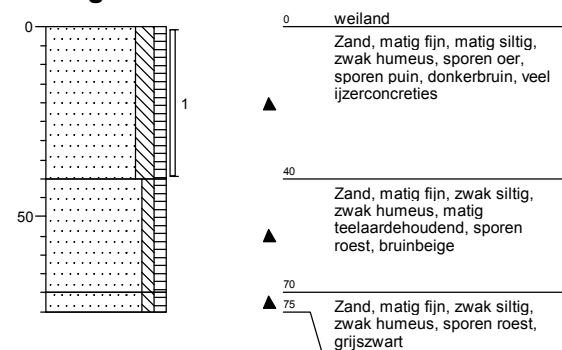

### Boring: 8

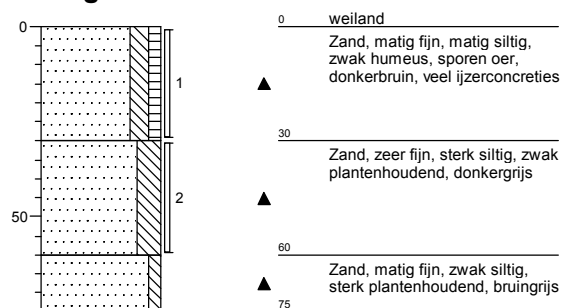

### Boring: 9

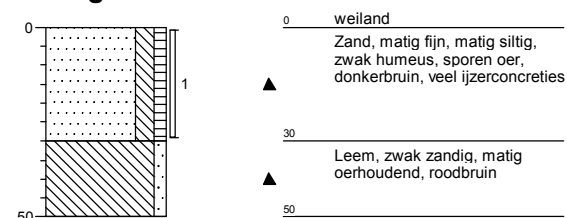

### Boring: 10

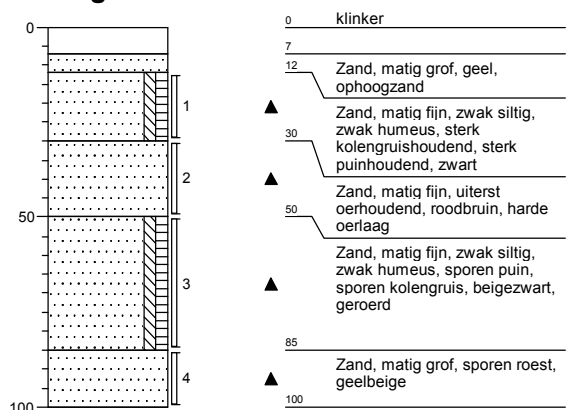

### Boring: 11

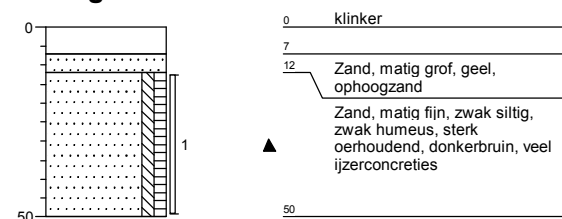

### Boring: 12

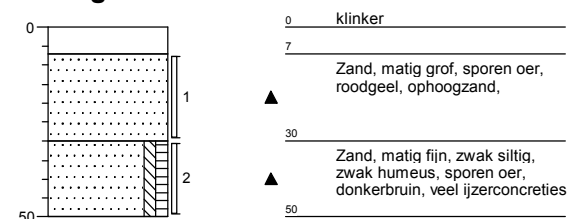

# Legenda (conform NEN 5104)

## grind

	Grind, siltig
	Grind, zwak zandig
	Grind, matig zandig
	Grind, sterk zandig
	Grind, uiterst zandig

## zand

	Zand, kleiig
	Zand, zwak siltig
	Zand, matig siltig
	Zand, sterk siltig
	Zand, uiterst siltig

## veen

	Veen, mineraalarm
	Veen, zwak kleiig
	Veen, sterk kleiig
	Veen, zwak zandig
	Veen, sterk zandig

## peilbuis

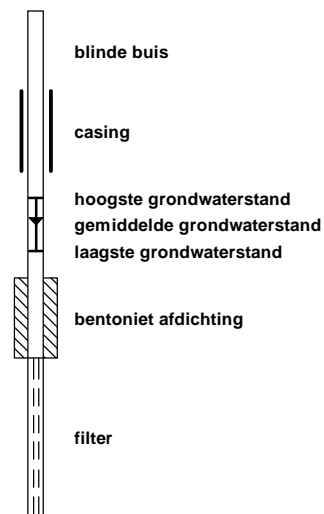

## klei

	Klei, zwak siltig
	Klei, matig siltig
	Klei, sterk siltig
	Klei, uiterst siltig
	Klei, zwak zandig
	Klei, matig zandig
	Klei, sterk zandig

## leem

	Leem, zwak zandig
	Leem, sterk zandig

## overige toevoegingen

	zwak humeus
	matig humeus
	sterk humeus
	zwak grindig
	matig grindig
	sterk grindig

## geur

	geen geur
	zwakke geur
	matige geur
	sterke geur
	uiterste geur

## olie

	geen olie-water reactie
	zwakke olie-water reactie
	matige olie-water reactie
	sterke olie-water reactie
	uiterste olie-water reactie

## p.i.d.-waarde

	>0
	>1
	>10
	>100
	>1000
	>10000

## monsters

	geroerd monster
	ongeroid monster

## overig

	bijzonder bestanddeel
	Gemiddeld hoogste grondwaterstand
	grondwaterstand
	Gemiddeld laagste grondwaterstand
	slib
	water

Bijlage III  
Resultaten chemische analyses



ACMAA B.V. ANALYTISCH CHEMISCH MILIEU ADVIESBUREAU ALMELO

Laboratorium/Adviesbureau  
 Industrierrein: Westermaat • Hazenweg 30  
 7556 BM Hengelo • telefoon 074 - 2560600 • fax 074 - 2508402  
 E-mail: info@acmaa.nl • Internet: www.acmaa.nl

Onderzoeksrapport

Opdrachtgever:  
 Opdrachtgever : Kruse Milieu B.V.  
 Aanvrager : Dhr. J.L. Kienstra  
 Adres : Postbus 51  
 Postcode en plaats : 7650 AB Tubbergen

Pagina: 1 van 3

Opdrachtgegevens: Datum opdracht : 03-09-2010  
 Opdrachtcode : 10040510 Startdatum : 03-09-2010  
 Rapportnummer : P100900125 (v1) Datum rapportage : 10-09-2010  
 Opdracht omschr. : BJZ.NU BV (Schoolkaterdijk 39) - Haaksbergen  
 Bemonsterd door : Opdrachtgever

Monstergegevens:

Nr.	Labnr.	Monsteromschrijving	Monstersoort	Datum bemonstering
1	M100900292	: BG I - Boring 2, 3, 6, 7, 8 en 9	Grond	: 03-09-2010
2	M100900293	: BG II - Boring 1, 4, 11 en 12	Grond	: 03-09-2010
3	M100900294	: OG - Boring 1, 2 en 3	Grond	: 03-09-2010

Resultaten:

Parameter	Intern ref.nr.	Eenheid	1	2	3
Mvb. SIKB AS3000	MVB-VBH-AS3000-G01		+	+	+
S Droge stof	DIV-DS-G01	% (m/m)	86,2	85,4	83,3
S Organische stof	DIV-ORG-G01	% van ds	3,6 <sup>(1)</sup>	1,8 <sup>(1)</sup>	<1,0 <sup>(1)</sup>
S Lutum (korrelfractie < 2 µm)	DIV-LUT-G01	% van ds	3,6	3,6	4,5
Metalen					
S Barium	ICP-BEP-01	mg/kg ds	20	23	19
S Cadmium	ICP-BEP-01	mg/kg ds	0,4	<0,3	<0,3
S Kobalt	ICP-BEP-01	mg/kg ds	<3,0	<3,0	<3,0
S Koper	ICP-BEP-01	mg/kg ds	17	<5,0	<5,0
S Kwik	Met-Hg-01	mg/kg ds	<0,1	<0,1	<0,1
S Lood	ICP-BEP-01	mg/kg ds	15	12	<10
S Molybdeen	ICP-BEP-01	mg/kg ds	<1,5	<1,5	<1,5
S Nikkel	ICP-BEP-01	mg/kg ds	<5,0	<5,0	<5,0
S Zink	ICP-BEP-01	mg/kg ds	36	27	<10
Minerale olie					
S Minerale olie C10 - C40	GC3-OLIE-01	mg/kg ds	<38	<38	<38
Minerale olie C10 - C12	GC3-OLIE-01	mg/kg ds	<20	<20	<20
Minerale olie C12 - C22	GC3-OLIE-01	mg/kg ds	<20	<20	<20
Minerale olie C22 - C30	GC3-OLIE-01	mg/kg ds	<20	<20	<20
Minerale olie C30 - C40	GC3-OLIE-01	mg/kg ds	<20	<20	<20
Chromatogram					
			-	-	-
Polychloorbifenylen					
S PCB 28	LV-GCMS-01	mg/kg ds	<0,0010	<0,0010	<0,0010
S PCB 52	LV-GCMS-01	mg/kg ds	<0,0010	<0,0010	<0,0010
S PCB 101	LV-GCMS-01	mg/kg ds	<0,0010	<0,0010	<0,0010
S PCB 118	LV-GCMS-01	mg/kg ds	<0,0010	<0,0010	<0,0010
S PCB 138	LV-GCMS-01	mg/kg ds	<0,0010	<0,0010	<0,0010
S PCB 153	LV-GCMS-01	mg/kg ds	<0,0010	<0,0010	<0,0010
S PCB 180	LV-GCMS-01	mg/kg ds	<0,0010	<0,0010	<0,0010

Zie volgende pagina



HET MILIEULABORATORIUM IS INGEGESCHREVEN IN HET RvA REGISTER VOOR TESTLABORATORIA  
 ONDER NR. L100 VOOR GEBIEDEN ZOALS NADER OMSCHREVEN IN DE ACCREDITATIE

Banknr. RABO nr. 11.09.61.900 • Handelsregister 060.58.291 Enschede • BTW nr. NL801877118B01 • IBAN: NL24 RABO 0110961900 • Swift adres: RABO NL 2U

Opdrachten worden uitgevoerd volgens de Algemene Voorwaarden van ACMAA BV gedeponeerd bij de Kamer van Koophandel Oost Nederland.





ACMAA B.V. ANALYTISCH CHEMISCH MILIEU ADVIESBUREAU ALMELO

Laboratorium/Adviesbureau  
 Industrierrein: Westermaat • Hazenweg 30  
 7556 BM Hengelo • telefoon 074 - 2560600 • fax 074 - 2508402  
 E-mail: info@acmaa.nl • Internet: www.acmaa.nl

## Onderzoeksrapport

Opdrachtgever:  
 Opdrachtgever : Kruse Milieu B.V.  
 Aanvrager : Dhr. J.L. Kienstra  
 Adres : Postbus 51  
 Postcode en plaats : 7650 AB Tubbergen

Pagina: 2 van 3

Opdrachtgegevens: Datum opdracht : 03-09-2010  
 Opdrachtcode : 10040510 Startdatum : 03-09-2010  
 Rapportnummer : P100900125 (v1) Datum rapportage : 10-09-2010  
 Opdracht omschr. : BJZ.NU BV (Schoolkaterdijk 39) - Haaksbergen  
 Bemonsterd door : Opdrachtgever

### Monstergegevens:

Nr.	Labnr.	Monsteromschrijving	Monstersoort	Datum bemonstering
1	M100900292	BG I - Boring 2, 3, 6, 7, 8 en 9	Grond	03-09-2010
2	M100900293	BG II - Boring 1, 4, 11 en 12	Grond	03-09-2010
3	M100900294	OG - Boring 1, 2 en 3	Grond	03-09-2010

### Resultaten:

Parameter	Intern ref.nr.	Eenheid	1	2	3
Polychloorbifenylen					
S PCB (som 7)	LV-GCMS-01	mg/kg ds	0,0049	0,0049	0,0049
Polycyclische aromatische koolwaterstoffen (VROM)					
S Naftaleen	HPLC-PAK-02	mg/kg ds	<0,05	<0,05	0,07
S Fenanthreen	HPLC-PAK-02	mg/kg ds	0,29	<0,05	<0,05
S Anthraceen	HPLC-PAK-02	mg/kg ds	0,08	<0,05	<0,05
S Fluorantheen	HPLC-PAK-02	mg/kg ds	0,41	0,08	<0,05
S Benzo(a)anthraceen	HPLC-PAK-02	mg/kg ds	0,13	<0,05	<0,05
S Chryseen	HPLC-PAK-02	mg/kg ds	0,14	<0,05	<0,05
S Benzo(k)fluorantheen	HPLC-PAK-02	mg/kg ds	0,07	<0,05	<0,05
S Benzo(a)pyreen	HPLC-PAK-02	mg/kg ds	0,13	<0,05	<0,05
S Benzo(g,h,i)peryleen	HPLC-PAK-02	mg/kg ds	0,10	<0,05	<0,05
S Indeno(1,2,3-c,d)pyreen	HPLC-PAK-02	mg/kg ds	0,10	<0,05	<0,05
S Totaal PAK 10 VROM	HPLC-PAK-02	mg/kg ds	1,5	0,39	0,38

S = door RvA geaccrediteerd conform SIKB AS3000.

### Opmerkingen:

1 = Organische stof is als gloeiverlies bepaald en gecorrigeerd voor het gemeten gehalte aan lutum.

### Opmerking monster M100900292 (BG I - Boring 2, 3, 6, 7, 8 en 9):

2-1	0	0.25	AM536625
3-2	0.2	0.6	AM536605
6-1	0	0.5	AM536612
7-1	0	0.4	AM536613
8-1	0	0.3	AM536614
9-1	0	0.3	AM536608

### Opmerking monster M100900293 (BG II - Boring 1, 4, 11 en 12):

11-1	0.12	0.5	AM536752
1-2	0.25	0.7	AM536633
12-2	0.3	0.5	AM536695
4-1	0	0.5	AM536758

### Opmerking monster M100900294 (OG - Boring 1, 2 en 3):



HET MILIEULABORATORIUM IS INGESCHREVEN IN HET RvA REGISTER VOOR TESTLABORATORIA  
 ONDER NR. L100 VOOR GEBIEDEN ZOALS NADER OMSCHREVEN IN DE ACCREDITATIE

Banknr. RABO nr. 11.09.61.900 • Handelsregister 060.58.291 Enschede • BTW nr. NL801877118B01 • IBAN: NL24 RABO 0110961900 • Swift adres: RABO NL 2U

Opdrachten worden uitgevoerd volgens de Algemene Voorwaarden van ACMAA BV gedeponneerd bij de Kamer van Koophandel Oost Nederland.



ACMAA B.V. ANALYTISCH CHEMISCH MILIEU ADVIESBUREAU ALMELO

Laboratorium/Adviesbureau  
Industrieterrein: Westermaat • Hazenweg 30  
7556 BM Hengelo • telefoon 074 - 2560600 • fax 074 - 2508402  
E-mail: info@acmaa.nl • Internet: www.acmaa.nl

## Onderzoeksrapport

Opdrachtgever:  
Opdrachtgever : Kruse Milieu B.V.  
Aanvrager : Dhr. J.L. Kienstra  
Adres : Postbus 51  
Postcode en plaats : 7650 AB Tubbergen

Pagina: 3 van 3

Opdrachtgegevens:  
Opdrachtcode : 10040510  
Rapportnummer : P100900125 (v1)  
Opdracht omschr. : BJZ.NU BV (Schoolkaterdijk 39) - Haaksbergen  
Bemonsterd door : Opdrachtgever

Datum opdracht : 03-09-2010  
Startdatum : 03-09-2010  
Datum rapportage : 10-09-2010

### Monstergegevens:

Nr.	Labnr.	Monsteromschrijving	Monstersoort	Datum bemonstering
1	M100900292	: BG I - Boring 2, 3, 6, 7, 8 en 9	Grond	: 03-09-2010
2	M100900293	: BG II - Boring 1, 4, 11 en 12	Grond	: 03-09-2010
3	M100900294	: OG - Boring 1, 2 en 3	Grond	: 03-09-2010

1-3	0.7	1	AM536624
1-4	1	1.5	AM536619
2-3	0.75	1.2	AM536617
3-3	0.6	0.9	AM536602
3-4	0.9	1.2	AM536597

Hoofd lab. ing. B.J. Gerritsen

Handtekening:

Dit rapport mag niet anders dan in z'n geheel worden gereproduceerd zonder de schriftelijke toestemming van het laboratorium. De resultaten hebben uitsluitend betrekking op de monsters, zoals die door u voor analyse ter beschikking werden gesteld. Nadere informatie over de toegepaste methodes en prestatiekenmerken is beschikbaar en kan op aanvraag worden verkregen.



HET MILIEULABORATORIUM IS INGESCHREVEN IN HET RvA REGISTER VOOR TESTLABORATORIA  
ONDER NR. L100 VOOR GEBIEDEN ZOALS NADER OMSCHREVEN IN DE ACCREDITATIE

Banknr. RABO nr. 11.09.61.900 • Handelsregister 060.58.291 Enschede • BTW nr. NL801877118B01 • IBAN: NL24 RABO 0110961900 • Swift adres: RABO NL 2U

Opdrachten worden uitgevoerd volgens de Algemene Voorwaarden van ACMAA BV gedeponeerd bij de Kamer van Koophandel Oost Nederland.

Opdrachtcode	10040510
Aanvrager	Ing. J.L. Kienstra
Project omschrijving	BJZ.NU BV (Schoolkaterdijk 39) - Haaksbergen
Datum aangeleverd	03-09-2010
Datum afgerond	10-09-2010

**1 M100900292 Grond BG I - Boring 2, 3, 6, 7, 8 en 9**

Parameter	Eenheid	*/-	1	A	T	I
Mvb. SIKB AS3000			+			
Droge stof	% (m/m)		86.2			
Organische stof	% van ds		3.6			
Korrelgrootteverdeling						
Lutum (korrel fractie < 2 µm)	% van ds		3.6			
Metalen						
Barium	mg/kg ds	-	20			285
Cadmium	mg/kg ds	*	0.4	0.38	4.3	8.3
Kobalt	mg/kg ds	-	<3.0	5.0	34	64
Koper	mg/kg ds	-	17	21	62	102
Kwik	mg/kg ds	-	<0.1	0.11	13	26
Lood	mg/kg ds	-	15	34	195	357
Molybdeen	mg/kg ds	-	<1.5	1.5	96	190
Nikkel	mg/kg ds	-	<5.0	14	26	39
Zink	mg/kg ds	-	36	66	203	340
Minerale olie						
Minerale olie C10 - C40	mg/kg ds	-	<38	68	934	1800
Minerale olie C10 - C12	mg/kg ds		<20			
Minerale olie C12 - C22	mg/kg ds		<20			
Minerale olie C22 - C30	mg/kg ds		<20			
Minerale olie C30 - C40	mg/kg ds		<20			
Chromatogram						
Polychloorbifenylen						
PCB 28	mg/kg ds		<0.0010			
PCB 52	mg/kg ds		<0.0010			
PCB 101	mg/kg ds		<0.0010			
PCB 118	mg/kg ds		<0.0010			
PCB 138	mg/kg ds		<0.0010			
PCB 153	mg/kg ds		<0.0010			
PCB 180	mg/kg ds		<0.0010			
PCB (som 7)	mg/kg ds	-	0.0049	0.0072	0.18	0.36
Polycyclische aromatische koolwaterstoffen (VROM)						
Naftaleen	mg/kg ds		<0.05			
Fenantheen	mg/kg ds		0.29			
Anthraceen	mg/kg ds		0.08			
Fluorantheen	mg/kg ds		0.41			
Benzo(a)anthraceen	mg/kg ds		0.13			
Chryseen	mg/kg ds		0.14			
Benzo(k)fluorantheen	mg/kg ds		0.07			
Benzo(a)pyreen	mg/kg ds		0.13			
Benzo(g,h,i)peryleen	mg/kg ds		0.10			
Indeno(1,2,3-c,d)pyreen	mg/kg ds		0.10			
Totaal PAK 10 VROM	mg/kg ds	-	1.5	1.5	21	40

**Legenda**

- (-) = De niet verhoogde rapportagegrens is hoger dan de achtergrondwaarde
- (v) = Verhoogde rapportagegrens (meetwaarde is vermenigvuldigd met 0.7 voor de toetsing)
- = = Er is geen toetsingwaarde voor deze parameter.
- = Resultaat is kleiner dan achtergrondwaarde.
- \* = Resultaat is groter dan streefwaarde.
- \*\* = Resultaat is groter dan tussenwaarde.
- \*\*\* = Resultaat is groter dan interventiewaarde.

De toetsing is per monster gebaseerd op de gecorrigeerde normen voor het opgegeven bodemtype.

Toetsingswaarden zijn berekend volgens Wet bodembescherming  
 Gebruikte waarden voor toetsing bij monster: BG I - Boring 2, 3, 6, 7, 8 en 9  
 Lutum: 3.6% van droge stof en organische stof: 3.6% van droge stof.

Opdrachtcode	10040510
Aanvrager	Ing. J.L. Kienstra
Project omschrijving	BJZ.NU BV (Schoolkaterdijk 39) - Haaksbergen
Datum aangeleverd	03-09-2010
Datum afgerond	10-09-2010

**1 M100900293 Grond BG II - Boring 1, 4, 11 en 12**

Parameter	Eenheid	*/-	1	A	T	I
Mvb. SIKB AS3000			+			
Droge stof	% (m/m)		85.4			
Organische stof	% van ds		1.8			
Korrelgrootteverdeling						
Lutum (korrel fractie < 2 µm)	% van ds		3.6			
Metalen						
Barium	mg/kg ds	-	23			285
Cadmium	mg/kg ds	-	<0.3	0.36	4.0	7.7
Kobalt	mg/kg ds	-	<3.0	5.0	34	64
Koper	mg/kg ds	-	<5.0	20	59	97
Kwik	mg/kg ds	-	<0.1	0.11	13	26
Lood	mg/kg ds	-	12	33	190	347
Molybdeen	mg/kg ds	-	<1.5	1.5	96	190
Nikkel	mg/kg ds	-	<5.0	14	26	39
Zink	mg/kg ds	-	27	64	196	328
Minerale olie						
Minerale olie C10 - C40	mg/kg ds	-	<38	38	519	1000
Minerale olie C10 - C12	mg/kg ds		<20			
Minerale olie C12 - C22	mg/kg ds		<20			
Minerale olie C22 - C30	mg/kg ds		<20			
Minerale olie C30 - C40	mg/kg ds		<20			
Chromatogram						
Polychloorbifenylen						
PCB 28	mg/kg ds		<0.0010			
PCB 52	mg/kg ds		<0.0010			
PCB 101	mg/kg ds		<0.0010			
PCB 118	mg/kg ds		<0.0010			
PCB 138	mg/kg ds		<0.0010			
PCB 153	mg/kg ds		<0.0010			
PCB 180	mg/kg ds		<0.0010			
PCB (som 7)	mg/kg ds	(-)	0.0049	0.0040	0.10	0.20
Polycyclische aromatische koolwaterstoffen (VROM)						
Naftaleen	mg/kg ds		<0.05			
Fenantheen	mg/kg ds		<0.05			
Anthraceen	mg/kg ds		<0.05			
Fluorantheen	mg/kg ds		0.08			
Benzo(a)anthraceen	mg/kg ds		<0.05			
Chryseen	mg/kg ds		<0.05			
Benzo(k)fluorantheen	mg/kg ds		<0.05			
Benzo(a)pyreen	mg/kg ds		<0.05			
Benzo(g,h,i)peryleen	mg/kg ds		<0.05			
Indeno(1,2,3-c,d)pyreen	mg/kg ds		<0.05			
Totaal PAK 10 VROM	mg/kg ds	-	0.39	1.5	21	40

Legenda

- (-) = De niet verhoogde rapportagegrens is hoger dan de achtergrondwaarde
- (v) = Verhoogde rapportagegrens (meetwaarde is vermenigvuldigd met 0.7 voor de toetsing)
- = = Er is geen toetsingwaarde voor deze parameter.
- = Resultaat is kleiner dan achtergrondwaarde.
- \* = Resultaat is groter dan streefwaarde.
- \*\* = Resultaat is groter dan tussenwaarde.
- \*\*\* = Resultaat is groter dan interventiewaarde.

De toetsing is per monster gebaseerd op de gecorrigeerde normen voor het opgegeven bodemtype.

Toetsingswaarden zijn berekend volgens Wet bodembescherming  
 Gebruikte waarden voor toetsing bij monster: BG II - Boring 1, 4, 11 en 12  
 Lutum: 3.6% van droge stof en organische stof: 1.8% van droge stof.

Opdrachtcode	10040510
Aanvrager	Ing. J.L. Kienstra
Project omschrijving	BJZ.NU BV (Schoolkaterdijk 39) - Haaksbergen
Datum aangeleverd	03-09-2010
Datum afgerond	10-09-2010

**1 M100900294 Grond OG - Boring 1, 2 en 3**

Parameter	Eenheid	*/-	1	A	T	I
Mvb. SIKB AS3000			+			
Droge stof	% (m/m)		83.3			
Organische stof	% van ds		<1.0			
Korrelgrootteverdeling						
Lutum (korrel fractie < 2 µm)	% van ds		4.5			
Metalen						
Barium	mg/kg ds	-	19			312
Cadmium	mg/kg ds	-	<0.3	0.36	4.1	7.8
Kobalt	mg/kg ds	-	<3.0	5.4	37	69
Koper	mg/kg ds	-	<5.0	21	60	100
Kwik	mg/kg ds	-	<0.1	0.11	13	26
Lood	mg/kg ds	-	<10	33	193	352
Molybdeen	mg/kg ds	-	<1.5	1.5	96	190
Nikkel	mg/kg ds	-	<5.0	15	28	41
Zink	mg/kg ds	-	<10	67	204	342
Minerale olie						
Minerale olie C10 - C40	mg/kg ds	-	<38	38	519	1000
Minerale olie C10 - C12	mg/kg ds		<20			
Minerale olie C12 - C22	mg/kg ds		<20			
Minerale olie C22 - C30	mg/kg ds		<20			
Minerale olie C30 - C40	mg/kg ds		<20			
Chromatogram						
Polychloorbifenylen						
PCB 28	mg/kg ds		<0.0010			
PCB 52	mg/kg ds		<0.0010			
PCB 101	mg/kg ds		<0.0010			
PCB 118	mg/kg ds		<0.0010			
PCB 138	mg/kg ds		<0.0010			
PCB 153	mg/kg ds		<0.0010			
PCB 180	mg/kg ds		<0.0010			
PCB (som 7)	mg/kg ds	(-)	0.0049	0.0040	0.10	0.20
Polycyclische aromatische koolwaterstoffen (VROM)						
Naftaleen	mg/kg ds		0.07			
Fenantheen	mg/kg ds		<0.05			
Anthraceen	mg/kg ds		<0.05			
Fluorantheen	mg/kg ds		<0.05			
Benzo(a)anthraceen	mg/kg ds		<0.05			
Chryseen	mg/kg ds		<0.05			
Benzo(k)fluorantheen	mg/kg ds		<0.05			
Benzo(a)pyreen	mg/kg ds		<0.05			
Benzo(g,h,i)peryleen	mg/kg ds		<0.05			
Indeno(1,2,3-c,d)pyreen	mg/kg ds		<0.05			
Totaal PAK 10 VROM	mg/kg ds	-	0.38	1.5	21	40

Legenda

- (-) = De niet verhoogde rapportagegrens is hoger dan de achtergrondwaarde
- (v) = Verhoogde rapportagegrens (meetwaarde is vermenigvuldigd met 0.7 voor de toetsing)
- = = Er is geen toetsingwaarde voor deze parameter.
- = Resultaat is kleiner dan achtergrondwaarde.
- \* = Resultaat is groter dan streefwaarde.
- \*\* = Resultaat is groter dan tussenwaarde.
- \*\*\* = Resultaat is groter dan interventiewaarde.

De toetsing is per monster gebaseerd op de gecorrigeerde normen voor het opgegeven bodemtype.

Toetsingswaarden zijn berekend volgens Wet bodembescherming  
 Gebruikte waarden voor toetsing bij monster: OG - Boring 1, 2 en 3  
 Lutum: 4.5% van droge stof en organische stof: 1% van droge stof.



ACMAA B.V. ANALYTISCH CHEMISCH MILIEU ADVIESBUREAU ALMELO

Laboratorium/Adviesbureau  
Industrieterrein: Westermaat • Hazenweg 30  
7556 BM Hengelo • telefoon 074 - 2560600 • fax 074 - 2508402  
E-mail: info@acmaa.nl • Internet: www.acmaa.nl

## Onderzoeksrapport

Opdrachtgever:  
Opdrachtgever : Kruse Milieu B.V.  
Aanvrager : Dhr. J.L. Kienstra  
Adres : Postbus 51  
Postcode en plaats : 7650 AB Tubbergen

Pagina: 1 van 3

Opdrachtgegevens: Datum opdracht : 06-09-2010  
Opdrachtcode : 10040510 Startdatum : 06-09-2010  
Rapportnummer : P100900166 (v1) Datum rapportage : 13-09-2010  
Opdracht omschr. : BJZ.NU BV (Schoolkaterdijk 39) - Haaksbergen  
Bemonsterd door : Opdrachtgever

Monstergegevens:  
Nr. Labnr. Monsteromschrijving Monstersoort Datum bemonstering  
1 M100900433 : Boring 10 (0.12-0.3) Grond : 03-09-2010

### Resultaten:

Parameter	Intern ref.nr.	Eenheid	1
Mvb. SIKB AS3000	MVB-VBH-AS3000-G01		+
S Droge stof	DIV-DS-G01	% (m/m)	89,9
S Organische stof	DIV-ORG-G01	% van ds	2,7 <sup>(1)</sup>
S Lutum (korrelfractie < 2 µm)	DIV-LUT-G01	% van ds	2,5
Metalen			
S Barium	ICP-BEP-01	mg/kg ds	61
S Cadmium	ICP-BEP-01	mg/kg ds	<0,3
S Kobalt	ICP-BEP-01	mg/kg ds	<3,0
S Koper	ICP-BEP-01	mg/kg ds	12
S Kwik	Met-Hg-01	mg/kg ds	<0,1
S Lood	ICP-BEP-01	mg/kg ds	21
S Molybdeen	ICP-BEP-01	mg/kg ds	<1,5
S Nikkel	ICP-BEP-01	mg/kg ds	8,1
S Zink	ICP-BEP-01	mg/kg ds	48
Minerale olie			
S Minerale olie C10 - C40	GC3-OLIE-01	mg/kg ds	210 <sup>(2)</sup>
Minerale olie C10 - C12	GC3-OLIE-01	mg/kg ds	<20
Minerale olie C12 - C22	GC3-OLIE-01	mg/kg ds	51
Minerale olie C22 - C30	GC3-OLIE-01	mg/kg ds	89
Minerale olie C30 - C40	GC3-OLIE-01	mg/kg ds	68
Chromatogram			+
Polychloorbifenylen			
S PCB 28	LV-GCMS-01	mg/kg ds	<0,0010
S PCB 52	LV-GCMS-01	mg/kg ds	<0,0010
S PCB 101	LV-GCMS-01	mg/kg ds	<0,0010
S PCB 118	LV-GCMS-01	mg/kg ds	<0,0010
S PCB 138	LV-GCMS-01	mg/kg ds	<0,0010
S PCB 153	LV-GCMS-01	mg/kg ds	<0,0010
S PCB 180	LV-GCMS-01	mg/kg ds	<0,0010

Zie volgende pagina



HET MILIEULABORATORIUM IS INGESCHREVEN IN HET RvA REGISTER VOOR TESTLABORATORIA  
ONDER NR. L100 VOOR GEBIEDEN ZOALS NADER OMSCHREVEN IN DE ACCREDITATIE

Banknr. RABO nr. 11.09.61.900 • Handelsregister 060.58.291 Enschede • BTW nr. NL801877118B01 • IBAN: NL24 RABO 0110961900 • Swift adres: RABO NL 2U

Opdrachten worden uitgevoerd volgens de Algemene Voorwaarden van ACMAA BV gedeponeerd bij de Kamer van Koophandel Oost Nederland.



ACMAA B.V. ANALYTISCH CHEMISCH MILIEU ADVIESBUREAU ALMELO

Laboratorium/Adviesbureau  
Industrieterrein: Westermaat • Hazenweg 30  
7556 BM Hengelo • telefoon 074 - 2560600 • fax 074 - 2508402  
E-mail: info@acmaa.nl • Internet: www.acmaa.nl

## Onderzoeksrapport

Opdrachtgever:  
Opdrachtgever : Kruse Milieu B.V.  
Aanvrager : Dhr. J.L. Kienstra  
Adres : Postbus 51  
Postcode en plaats : 7650 AB Tubbergen

Pagina: 2 van 3

Opdrachtgegevens: Datum opdracht : 06-09-2010  
Opdrachtcode : 10040510 Startdatum : 06-09-2010  
Rapportnummer : P100900166 (v1) Datum rapportage : 13-09-2010  
Opdracht omschr. : BJZ.NU BV (Schoolkaterdijk 39) - Haaksbergen  
Bemonsterd door : Opdrachtgever

Monstergegevens:  
Nr. Labnr. Monsteromschrijving Monstersoort Datum bemonstering  
1 M100900433 : Boring 10 (0.12-0.3) Grond : 03-09-2010

### Resultaten:

Parameter	Intern ref.nr.	Eenheid	1
Polychloorbifenylen			
S PCB (som 7)	LV-GCMS-01	mg/kg ds	0,0049
Polycyclische aromatische koolwaterstoffen (VROM)			
S Naftaleen	HPLC-PAK-02	mg/kg ds	<0,05
S Fenanthreen	HPLC-PAK-02	mg/kg ds	0,37
S Anthraceen	HPLC-PAK-02	mg/kg ds	0,06
S Fluorantheen	HPLC-PAK-02	mg/kg ds	0,82
S Benzo(a)anthraceen	HPLC-PAK-02	mg/kg ds	0,54
S Chryseen	HPLC-PAK-02	mg/kg ds	0,78
S Benzo(k)fluorantheen	HPLC-PAK-02	mg/kg ds	0,31
S Benzo(a)pyreen	HPLC-PAK-02	mg/kg ds	0,58
S Benzo(g,h,i)peryleen	HPLC-PAK-02	mg/kg ds	0,57
S Indeno(1,2,3-c,d)pyreen	HPLC-PAK-02	mg/kg ds	0,56
S Totaal PAK 10 VROM	HPLC-PAK-02	mg/kg ds	4,6

S = door RvA geaccrediteerd conform SIKB AS3000.

### Opmerkingen:

- 1 = Organische stof is als gloeiverlies bepaald en gecorrigeerd voor het gemeten gehalte aan lutum.  
2 = Het patroon duidt op een middelzware en zware oliefractie.

### Opmerking monster M100900433 (Boring 10 (0.12-0.3)):

10-1 0.12 0.3 AM536755

Hoofd lab. ing. B.J. Gerritsen

Handtekening:

Dit rapport mag niet anders dan in z'n geheel worden gereproduceerd zonder de schriftelijke toestemming van het laboratorium.  
De resultaten hebben uitsluitend betrekking op de monsters, zoals die door u voor analyse ter beschikking werden gesteld.  
Nadere informatie over de toegepaste methodes en prestatiekenmerken is beschikbaar en kan op aanvraag worden verkregen.



HET MILIEULABORATORIUM IS INGESCHREVEN IN HET RvA REGISTER VOOR TESTLABORATORIA  
ONDER NR. L100 VOOR GEBIEDEN ZOALS NADER OMSCHREVEN IN DE ACCREDITATIE

Banknr. RABO nr. 11.09.61.900 • Handelsregister 060.58.291 Enschede • BTW nr. NL801877118B01 • IBAN: NL24 RABO 0110961900 • Swift adres: RABO NL 2U

Opdrachten worden uitgevoerd volgens de Algemene Voorwaarden van ACMAA BV gedeponneerd bij de Kamer van Koophandel Oost Nederland.



ACMAA B.V. ANALYTISCH CHEMISCH MILIEU ADVIESBUREAU ALMELO

Laboratorium/Adviesbureau  
Industrieterrein: Westermaat • Hazenweg 30  
7556 BM Hengelo • telefoon 074 - 2560600 • fax 074 - 2508402  
E-mail: info@acmaa.nl • Internet: www.acmaa.nl

## Bijlage Chromatogram

Pagina: 3 van 3

### Gegevens:

Opdrachtcode	: 10040510	Monstercode	: M100900433
Rapportnummer	: P100900166 (v1)	Opdrachtgever	: Kruse Milieu B.V.
Opdracht omschr.	: BJZ.NU BV (Schoolkaterdijk 39) - Haaksbergen	Aanvrager	: Dhr. J.L. Kienstra
Monsternaam	: Boring 10 (0.12-0.3)	Bestandsnaam	: C081015.TX0
Monstersoort	: Grond	Datum	: 09-09-2010
Verdunning	: 1		

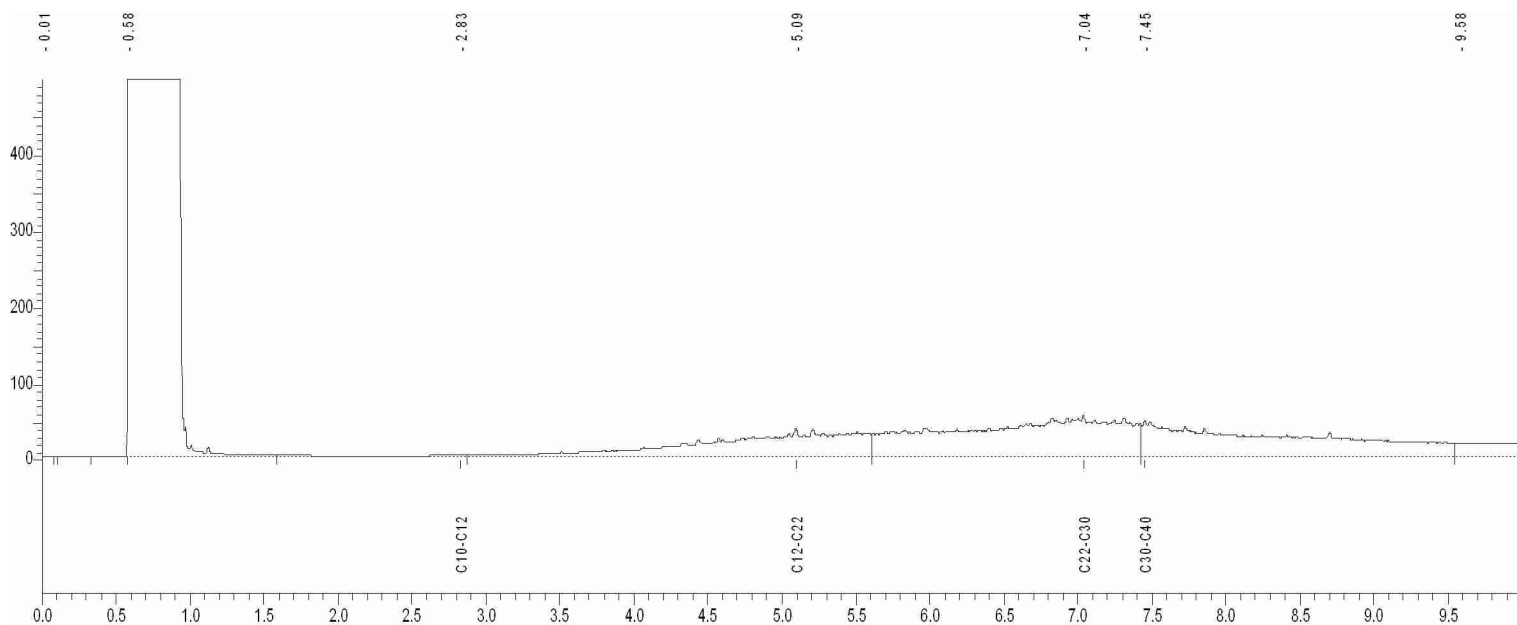

C8-C10 = 0.579 - 1.587 min.  
C10-C12 = 1.587 - 2.873 min.  
C12-C22 = 2.873 - 5.607 min.  
C22-C30 = 5.607 - 7.430 min.  
C30-C40 = 7.430 - 9.543 min.

### Karakterisering olie naar alkaantraject:

benzine	C9 -C14
kerosine en petroleum	C10-C16
diesel en gasolie	C10-C28
motorolie	C20-C36
stookolie	C10-C36



Opdrachtcode	10040510
Aanvrager	Ing. J.L. Kienstra
Project omschrijving	BJZ.NU BV (Schoolkaterdijk 39) - Haaksbergen
Datum aangeleverd	06-09-2010
Datum afgerond	13-09-2010

**1 M100900433 Grond Boring 10 (0.12-0.3)**

Parameter	Eenheid	*/-	1	A	T	I
Mvb. SIKB AS3000			+			
Droge stof	% (m/m)		89.9			
Organische stof	% van ds		2.7			
Korrelgrootteverdeling						
Lutum (korrel fractie < 2 µm)	% van ds		2.5			
Metalen						
Barium	mg/kg ds	-	61			252
Cadmium	mg/kg ds	-	<0.3	0.36	4.1	7.9
Kobalt	mg/kg ds	-	<3.0	4.5	31	57
Koper	mg/kg ds	-	12	20	58	96
Kwik	mg/kg ds	-	<0.1	0.11	13	25
Lood	mg/kg ds	-	21	32	188	344
Molybdeen	mg/kg ds	-	<1.5	1.5	96	190
Nikkel	mg/kg ds	-	8.1	13	24	36
Zink	mg/kg ds	-	48	62	189	317
Minerale olie						
Minerale olie C10 - C40	mg/kg ds	*	210	51	701	1350
Minerale olie C10 - C12	mg/kg ds		<20			
Minerale olie C12 - C22	mg/kg ds		51			
Minerale olie C22 - C30	mg/kg ds		89			
Minerale olie C30 - C40	mg/kg ds		68			
Chromatogram			+			
Polychloorbifenylen						
PCB 28	mg/kg ds		<0.0010			
PCB 52	mg/kg ds		<0.0010			
PCB 101	mg/kg ds		<0.0010			
PCB 118	mg/kg ds		<0.0010			
PCB 138	mg/kg ds		<0.0010			
PCB 153	mg/kg ds		<0.0010			
PCB 180	mg/kg ds		<0.0010			
PCB (som 7)	mg/kg ds	-	0.0049	0.0054	0.14	0.27
Polycyclische aromatische koolwaterstoffen (VROM)						
Naftaleen	mg/kg ds		<0.05			
Fenantheen	mg/kg ds		0.37			
Anthraceen	mg/kg ds		0.06			
Fluorantheen	mg/kg ds		0.82			
Benzo(a)anthraceen	mg/kg ds		0.54			
Chryseen	mg/kg ds		0.78			
Benzo(k)fluorantheen	mg/kg ds		0.31			
Benzo(a)pyreen	mg/kg ds		0.58			
Benzo(g,h,i)peryleen	mg/kg ds		0.57			
Indeno(1,2,3-c,d)pyreen	mg/kg ds		0.56			
Totaal PAK 10 VROM	mg/kg ds	*	4.6	1.5	21	40

Legenda

- (-) = De niet verhoogde rapportagegrens is hoger dan de achtergrondwaarde
- (v) = Verhoogde rapportagegrens (meetwaarde is vermenigvuldigd met 0.7 voor de toetsing)
- = = Er is geen toetsingwaarde voor deze parameter.
- = Resultaat is kleiner dan achtergrondwaarde.
- \* = Resultaat is groter dan streefwaarde.
- \*\* = Resultaat is groter dan tussenwaarde.
- \*\*\* = Resultaat is groter dan interventiewaarde.

De toetsing is per monster gebaseerd op de gecorrigeerde normen voor het opgegeven bodemtype.

Toetsingswaarden zijn berekend volgens Wet bodembescherming  
 Gebruikte waarden voor toetsing bij monster: Boring 10 (0.12-0.3)  
 Lutum: 2.5% van droge stof en organische stof: 2.7% van droge stof.

## Onderzoeksrapport

### Opdrachtgever:

Opdrachtgever : Kruse Milieu B.V.  
 Aanvrager : Dhr. J.L. Kienstra  
 Adres : Postbus 51  
 Postcode en plaats : 7650 AB Tubbergen

Pagina: 1 van 3

### Opdrachtgegevens:

Opdrachtcode : 10040510  
 Rapportnummer : P100900368 (v1)  
 Opdracht omschr. : BJZ.NU BV (Schoolkaterdijk 39) - Haaksbergen  
 Bemonsterd door : Opdrachtgever

Labcomcode: : 1009035KG  
 Datum opdracht : 13-09-2010  
 Startdatum : 13-09-2010  
 Datum rapportage : 16-09-2010

### Monstergegevens:

Nr. Labnr. : Monsteromschrijving  
 1 M100900972 : Grondwater - Peilbuis 1

Monstersoort : Grondwater  
 Datum bemonstering : 13-09-2010

### Resultaten:

Parameter	Intern ref.nr.	Eenheid	1
Mvb. SIKB AS3000	MVB-VBH-AS3000-W01		+
S Barium	ICP-BEP-01	µg/l	160
S Cadmium	ICP-BEP-01	µg/l	0,8 <sup>(1)</sup>
S Kobalt	ICP-BEP-01	µg/l	2,6
S Koper	ICP-BEP-01	µg/l	<5,0
S Kwik	Met-Hg-01	µg/l	<0,05
S Lood	ICP-BEP-01	µg/l	<5,0
S Molybdeen	ICP-BEP-01	µg/l	<5,0
S Nikkel	ICP-BEP-01	µg/l	5,2
S Zink	ICP-BEP-01	µg/l	12
<b>Vluchtige aromatische koolwaterstoffen</b>			
S Benzeen	GC-VLUCHTIG-01	µg/l	<0,20
S Toluene	GC-VLUCHTIG-01	µg/l	<0,20
S Ethylbenzeen	GC-VLUCHTIG-01	µg/l	<0,20
S Xyleen (som meta + para)	GC-VLUCHTIG-01	µg/l	<0,10
S 2-Xyleen (ortho-Xyleen)	GC-VLUCHTIG-01	µg/l	<0,10
S Xylenen (som)	GC-VLUCHTIG-01	µg/l	0,14 <sup>(2)</sup>
S Styreen (Vinylbenzeen)	GC-VLUCHTIG-01	µg/l	<0,20
S Naftaleen	GC-VLUCHTIG-01	µg/l	<0,05
<b>Minerale olie</b>			
S Minerale olie C10 - C40	GC3-OLIE-01	µg/l	<50
Minerale olie C10 - C12	GC3-OLIE-01	µg/l	<50
Minerale olie C12 - C22	GC3-OLIE-01	µg/l	<50
Minerale olie C22 - C30	GC3-OLIE-01	µg/l	<50
Minerale olie C30 - C40	GC3-OLIE-01	µg/l	<50
Chromatogram			-
<b>Vluchtige organische halogeen verbindingen</b>			
S Dichloormethaan	GC-VLUCHTIG-01	µg/l	<0,20
S 1,1-Dichloorethaan	GC-VLUCHTIG-01	µg/l	<0,50

Zie volgende pagina



HET MILIEULABORATORIUM IS INGESCHREVEN IN HET RvA REGISTER VOOR TESTLABORATORIA  
 ONDER NR. L100 VOOR GEBIEDEN ZOALS NADER OMSCHREVEN IN DE ACCREDITATIE

Banknr. RABO nr. 11.09.61.900 • Handelsregister 060.58.291 Enschede • BTW nr. NL801877118B01 • IBAN: NL24 RABO 0110961900 • Swift adres: RABO NL 2U

Opdrachten worden uitgevoerd volgens de Algemene Voorwaarden van ACMAA BV gedeponeed bij de Kamer van Koophandel Oost Nederland.

## Onderzoeksrapport

### Opdrachtgever:

Opdrachtgever : Kruse Milieu B.V.  
 Aanvrager : Dhr. J.L. Kienstra  
 Adres : Postbus 51  
 Postcode en plaats : 7650 AB Tubbergen

Pagina: 2 van 3

### Opdrachtgegevens:

Opdrachtcode : 10040510  
 Rapportnummer : P100900368 (v1)  
 Opdracht omschr. : BJZ.NU BV (Schoolkaterdijk 39) - Haaksbergen  
 Bemonsterd door : Opdrachtgever

Labcomcode: : 1009035KG  
 Datum opdracht : 13-09-2010  
 Startdatum : 13-09-2010  
 Datum rapportage : 16-09-2010

### Monstergegevens:

Nr. Labnr. : Monsteromschrijving  
 1 M100900972 : Grondwater - Peilbuis 1

Monstersoort : Grondwater  
 Datum bemonstering : 13-09-2010

### Resultaten:

Parameter	Intern ref.nr.	Eenheid	1
<b>Vluchtige organische halogeen verbindingen</b>			
S 1,2-Dichloorethaan	GC-VLUCHTIG-01	µg/l	<0,10
S 1,1-Dichlooretheen	GC-VLUCHTIG-01	µg/l	<0,10
S Trans-1,2-Dichlooretheen	GC-VLUCHTIG-01	µg/l	<0,10
S Cis-1,2-Dichlooretheen	GC-VLUCHTIG-01	µg/l	<0,10
S 1,1-Dichloorpropaan	GC-VLUCHTIG-01	µg/l	<0,10
S 1,2-Dichloorpropaan	GC-VLUCHTIG-01	µg/l	<0,10
S 1,3-Dichloorpropaan	GC-VLUCHTIG-01	µg/l	<0,10
S Trichloormethaan (Chloroform)	GC-VLUCHTIG-01	µg/l	<0,10
S Tetrachloormethaan (Tetra)	GC-VLUCHTIG-01	µg/l	<0,10
S 1,1,1-Trichloorethaan	GC-VLUCHTIG-01	µg/l	<0,10
S 1,1,2-Trichloorethaan	GC-VLUCHTIG-01	µg/l	<0,10
S Trichlooretheen (Tri)	GC-VLUCHTIG-01	µg/l	<0,10
S Tetrachlooretheen (Per)	GC-VLUCHTIG-01	µg/l	<0,10
S Vinylchloride	GC-VLUCHTIG-01	µg/l	<0,10
S Tribroommethaan (Bromoform)	GC-VLUCHTIG-01	µg/l	<0,50
S Dichl.ethenen (som cis+trans)	GC-VLUCHTIG-01	µg/l	0,14 <sup>(2)</sup>
S Dichloorethenen (som)	GC-VLUCHTIG-01	µg/l	0,21
S Dichloorpropanen (som)	GC-VLUCHTIG-01	µg/l	0,21

S = door RvA geaccrediteerd conform SIKB AS3000.

### Opmerkingen:

1 = Het is moeilijk om deze component te kwantificeren omdat het monster storende verbindingen bevat. Het opgegeven gehalte dient daarom als een indicatieve waarde te worden beschouwd.

2 = Methode vluchtige aromatische en gehalogeneerde koolwaterstoffen : GC-MS

Opmerking monster M100900972 (Grondwater - Peilbuis 1):

1-1 1.2 2.2 AC334501  
 1-2 1.2 2.2 AC468746



HET MILIEULABORATORIUM IS INGEGESCHREVEN IN HET RvA REGISTER VOOR TESTLABORATORIA  
 ONDER NR. L100 VOOR GEBIEDEN ZOALS NADER OMSCHREVEN IN DE ACCREDITATIE

Banknr. RABO nr. 11.09.61.900 • Handelsregister 060.58.291 Enschede • BTW nr. NL801877118B01 • IBAN: NL24 RABO 0110961900 • Swift adres: RABO NL 2U

Opdrachten worden uitgevoerd volgens de Algemene Voorwaarden van ACMAA BV gedeponneerd bij de Kamer van Koophandel Oost Nederland.



ACMAA B.V. ANALYTISCH CHEMISCH MILIEU ADVIESBUREAU ALMELO

Laboratorium/Adviesbureau  
Industrieterrein: Westermaat • Hazenweg 30  
7556 BM Hengelo • telefoon 074 - 2560600 • fax 074 - 2508402  
E-mail: info@acmaa.nl • Internet: www.acmaa.nl

## Onderzoeksrapport

### Opdrachtgever:

Opdrachtgever : Kruse Milieu B.V.  
Aanvrager : Dhr. J.L. Kienstra  
Adres : Postbus 51  
Postcode en plaats : 7650 AB Tubbergen

Pagina: 3 van 3

### Opdrachtgegevens:

Opdrachtcode	: 10040510	Labcomcode:	: 1009035KG
Rapportnummer	: P100900368 (v1)	Datum opdracht	: 13-09-2010
Opdracht omschr.	: BJZ.NU BV (Schoolkaterdijk 39) - Haaksbergen	Startdatum	: 13-09-2010
Bemonsterd door	: Opdrachtgever	Datum rapportage	: 16-09-2010

### Monstergegevens:

Nr.	Labnr.	Monsteromschrijving	Monstersoort	Datum bemonstering
1	M100900972	: Grondwater - Peilbuis 1	Grondwater	: 13-09-2010

Hoofd lab. ing. B.J. Gerritsen

Handtekening:

Dit rapport mag niet anders dan in z'n geheel worden gereproduceerd zonder de schriftelijke toestemming van het laboratorium. De resultaten hebben uitsluitend betrekking op de monsters, zoals die door u voor analyse ter beschikking werden gesteld. Nadere informatie over de toegepaste methodes en prestatiekenmerken is beschikbaar en kan op aanvraag worden verkregen.



HET MILIEULABORATORIUM IS INGESCHREVEN IN HET RvA REGISTER VOOR TESTLABORATORIA  
ONDER NR. L100 VOOR GEBIEDEN ZOALS NADER OMSCHREVEN IN DE ACCREDITATIE

Banknr. RABO nr. 11.09.61.900 • Handelsregister 060.58.291 Enschede • BTW nr. NL801877118B01 • IBAN: NL24 RABO 0110961900 • Swift adres: RABO NL 2U

Opdrachten worden uitgevoerd volgens de Algemene Voorwaarden van ACMAA BV gedeponeerd bij de Kamer van Koophandel Oost Nederland.

Opdrachtcode	10040510
Aanvrager	Ing. J.L. Kienstra
Project omschrijving	BJZ.NU BV (Schoolkaterdijk 39) - Haaksbergen
Datum aangeleverd	13-09-2010
Datum afgerond	16-09-2010

**1 M100900972 Grondwater Grondwater - Peilbuis 1**

Parameter	Eenheid	*/-	1	S	T	I
Mvb. SIKB AS3000			+			
<b>Metalen</b>						
Barium	µg/l	*	160	50	338	625
Cadmium	µg/l	*	0.8	0.40	3.2	6.0
Kobalt	µg/l	-	2.6	20	60	100
Koper	µg/l	-	<5.0	15	45	75
Kwik	µg/l	-	<0.05	0.050	0.17	0.30
Lood	µg/l	-	<5.0	15	45	75
Molybdeen	µg/l	-	<5.0	5.0	153	300
Nikkel	µg/l	-	5.2	15	45	75
Zink	µg/l	-	12	65	433	800
<b>Vluchtige aromatische koolwaterstoffen</b>						
Benzeen	µg/l	-	<0.20	0.20	15	30
Tolueen	µg/l	-	<0.20	7.0	504	1000
Ethylbenzeen	µg/l	-	<0.20	4.0	77	150
Xyleen (som meta + para)	µg/l		<0.10			
2-Xyleen (ortho-Xyleen)	µg/l		<0.10			
Xylenen (som)	µg/l	-	0.14	0.20	35	70
Styreen (Vinylbenzeen)	µg/l	-	<0.20	6.0	153	300
Naftaleen	µg/l	(-)	<0.05	0.010	35	70
<b>Minerale olie</b>						
Minerale olie C10 - C40	µg/l	-	<50	50	325	600
Minerale olie C10 - C12	µg/l		<50			
Minerale olie C12 - C22	µg/l		<50			
Minerale olie C22 - C30	µg/l		<50			
Minerale olie C30 - C40	µg/l		<50			
<b>Chromatogram</b>						
			-			
<b>Vluchtige organische halogeen verbindingen</b>						
Dichloormethaan	µg/l	(-)	<0.20	0.010	500	1000
1,1-Dichloorethaan	µg/l	-	<0.50	7.0	454	900
1,2-Dichloorethaan	µg/l	-	<0.10	7.0	204	400
1,1-Dichlooretheen	µg/l	(-)	<0.10	0.010	5.0	10
Trans-1,2-Dichlooretheen	µg/l		<0.10			
Cis-1,2-Dichlooretheen	µg/l		<0.10			
1,1-Dichloorpropan	µg/l		<0.10			
1,2-Dichloorpropan	µg/l		<0.10			
1,3-Dichloorpropan	µg/l		<0.10			
Trichloormethaan (Chloroform)	µg/l	-	<0.10	6.0	203	400
Tetrachloormethaan (Tetra)	µg/l	(-)	<0.10	0.010	5.0	10
1,1,1-Trichloorethaan	µg/l	(-)	<0.10	0.010	150	300
1,1,2-Trichloorethaan	µg/l	(-)	<0.10	0.010	65	130
Trichlooretheen (Tri)	µg/l	-	<0.10	24	262	500
Tetrachlooretheen (Per)	µg/l	(-)	<0.10	0.010	20	40
Vinylchloride	µg/l	(-)	<0.10	0.010	2.5	5.0
Tribroommethaan (Bromoform)	µg/l	-	<0.50			630
Dichl.ethenen (som cis+trans)	µg/l	(-)	0.14	0.010	10	20
Dichloorethenen (som)	µg/l		0.21			
Dichloorpropanen (som)	µg/l	-	0.21	0.80	40	80

**Legenda**

- (-) = De niet verhoogde rapportagegrens is hoger dan de streefwaarde
- (v) = Verhoogde rapportagegrens (meetwaarde is vermenigvuldigd met 0.7 voor de toetsing)
- = Er is geen toetsingwaarde voor deze parameter.
- = Resultaat is kleiner dan streefwaarde.
- \* = Resultaat is groter dan streefwaarde.
- \*\* = Resultaat is groter dan tussenwaarde.
- \*\*\* = Resultaat is groter dan interventiewaarde.

Bijlage IV  
Verklaring van enkele gebruikte termen en afkortingen

## Termen

De gehalten van de chemische componenten in de bodem en in het grondwater worden getoetst aan de zogenaamde achtergrond- of streef- en interventiewaarden uit de Circulaire Bodemsanering 2006. Deze waarden worden gecorrigeerd voor de gehalten lutum en organische stof (humus) voor de betreffende bodem. Deze gehalten worden in het laboratorium bepaald.

Achtergrondwaarden:	De gehalten zoals die op dit moment voorkomen in de bodem van natuur- en landbouwgronden waarvoor geldt dat er geen sprake is van belasting door lokale verontreinigingsbronnen.
Streefwaarden:	Waarden, die het niveau aangeven, waarbij sprake is van een duurzame bodemkwaliteit. Gebruikt symbool: S. De streefwaarde wordt alleen voor grondwater gebruikt.
Interventiewaarden:	Waarden, die aangeven wanneer de functionele eigenschappen van de bodem voor mens, dier en plant, ernstig zijn of dreigen te worden verminderd. Gebruikt symbool: I.
Tussenwaarde:	Gelijk aan het gemiddelde van de achtergrond- of streefwaarde en de interventiewaarde, dus $(A+I)/2$ (grond) of $(S+I)/2$ (grondwater). Wanneer bij een verkennend onderzoek een component met concentratie boven deze waarde wordt gevonden is in principe een nader onderzoek nodig. Gebruikt symbool: T.

Overige termen, die in dit rapport worden gebruikt, zijn als volgt te definiëren:

Niet verontreinigd:	Gehalte van elke component overschrijdt de achtergrond- of streefwaarde niet.
Zeer licht verontreinigd:	Gehalte van een component ligt boven de achtergrond- of streefwaarde, maar overschrijdt het dubbele van de achtergrond- of streefwaarde niet.
Licht verontreinigd:	Gehalte van een component is hoger dan het dubbele van de Achtergrond- of streefwaarde, maar overschrijdt de tussenwaarde niet.
Matig verontreinigd:	Gehalte van een component is hoger dan de tussenwaarde, maar overschrijdt de interventiewaarde niet.
Sterk verontreinigd:	Gehalte van een component is hoger dan de interventiewaarde, maar overschrijdt het tienvoud van de interventiewaarde niet.
Zeer sterk verontreinigd:	Gehalte van een component is hoger dan het tienvoud van de interventiewaarde.
NEN5740:	Nederlandse norm "Bodem. Onderzoeksstrategie bij verkennend bodemonderzoek." Een verkennend onderzoek heeft tot doel met relatief beperkt onderzoek vast te stellen of er sprake is van een bodemverontreiniging op de onderzoekslocatie.
Verdachte locatie:	Locatie, waarvan op basis van vooronderzoek of historische informatie wordt verwacht dat er verontreiniging aanwezig is.
Nulsituatie:	Huidige chemische kwaliteit van grond en grondwater ten aanzien van bodemverontreinigende stoffen.
Nader onderzoek:	Bodemonderzoek, waarin de ernst en de omvang van een eerder aangetoonde verontreiniging wordt vastgesteld.

## Afkortingen

AMvB	Algemene Maatregel van Bestuur
BG	Bovengrond
BOOT	Besluit Opslaan in Ondergrondse Tanks
BSB	Stichting Bodemsanering Bedrijfsterreinen
BSB	Bouwstoffenbesluit
BTEX	Benzeen, Toluëen, Ethylbenzeen, Xylenen
BTEXN	Afkorting voor vluchtige aromaten (BTEX) en Naftaleen
BZV	Biologisch zuurstofverbruik
CZV	Chemisch zuurstofverbruik
EC	Elektrisch geleidingsvermogen
EOCI	Extraheerbare organochloorverbindingen
EOX	Extraheerbare organohalogeenvbindingen
GHG	Gemiddeld hoogste grondwaterstand
GLG	Gemiddeld laagste grondwaterstand
GWS	Actuele grondwaterstand
HBO	Huisbrandolie
HCB	Hexachloorbenzeen
HCH	Hexachloorhexaan
MM	Mengmonster
MVR	Ministeriële Vrijstellingsregeling
NEN	Nederlandse norm
NNI	Nederlands Normalisatie Instituut
NPR	Nederlandse praktijkrichtlijn
NVN	Nederlandse voornorm
OCB's	Chloorpesticiden
OG	Ondergrond
OW-test	Olie/water-test
PAK's	Polycyclische aromatische koolwaterstoffen
PCB's	Polychloorbifenylen
pH	Zuurgraad
SUBAT	Stichting Uitvoering Bodemsanering Amovering Tankstations
VC	Vinylchloride
VNG	Vereniging van Nederlandse Gemeenten
VROM	Volkshuisvesting, Ruimtelijke Ordening en Milieubeheer
VOCI	Vluchtige organochloorverbindingen, zoals per en tri
As	Arseen
Ba	Barium
Cd	Cadmium
Cr	Chroom
Co	Kobalt
Cu	Koper
Fe	IJzer
Hg	Kwik
Mn	Mangaan
Mo	Molybdeen
Na	Natrium
Ni	Nikkel
Pb	Lood
St	Tin
Zn	Zink



Bijlage V  
Informatie gemeente Haaksbergen

Kruse Milieu BV  
T.a.v. de heer J. Kienstra  
Postbus 51  
7650 AB TUBBERGEN

Uw kenmerk :  
Behandeld door : P.B.E. Westendorp

Ons kenmerk :  
Datum : 30 augustus 2010

Onderwerp: informatie bodem

Geachte heer Kienstra,

Op 26 augustus 2010 heeft u het verzoek gedaan aan de gemeente Haaksbergen om bodem informatie te geven over het perceel: Schoolkaterdijk 39, Sectie O, nr. 1650 en 1651. Hierover kunnen wij u het volgende berichten uit onze computer bestanden.

- Op dit perceel is geen bodemonderzoek bekend.
- Op dit perceel is geen ondergrondse tank bekend.

*Dit vooradvies is niet uitputtend en geeft geen garantie dat er zich op de betreffende locatie geen ondergrondse tank of geen bodemverontreiniging bevindt. Slechts een bodemonderzoek kan uitsluitend geven over de verontreinigingssituatie.*

De leges voor dit advies bedragen € 27,75. U krijgt hiervoor binnenkort van de afdeling financiën een factuur toegestuurd.

Met vriendelijke groet,  
namens burgemeester en wethouders,

P.B.E. Westendorp  
medewerker van de werkeenheid Milieu

**Gemeentehuis Haaksbergen**

Postbus 102 7480 AC Haaksbergen, Markt 3 7481 HS Haaksbergen  
Tel: 053-5734567, Fax: 053-5728075, E-mail: gemeente@Haaksbergen.nl  
Openingstijden: maandag t/m vrijdag 9.00-12.30, dinsdag 9.00-18.00 uur