



QUICKSCAN WET NATUURBESCHERMING

FLORAPARKSTRAAT 390

TE ENSCHEDE





**Ecologie**



# Rapportage quickscan Wet natuurbescherming

## Floraparkstraat 390 te Enschede

<b>Opdrachtgever</b>	Som= Enschedesestraat 2 7575 AB Oldenzaal
<b>Rapportnummer</b>	10318.001
<b>Versienummer</b>	D1
<b>Status</b>	Eindrapportage
<b>Datum</b>	16 september 2019
<b>Vestiging</b>	Gelderland Fabriekstraat 19c 7005 AP Doetinchem 0314 - 365150 doetinchem@econsultancy.nl
<b>Opsteller</b>	J.G. Boogaard, Bsc
<b>Paraaf</b>	
<b>Kwaliteitscontrole</b>	C.C. Slemmer, BSc
<b>Paraaf</b>	



### *Kwaliteitszorg*

Econsultancy is lid van het Netwerk Groene Bureaus (NGB). Het NGB is een vereniging van ecologische advies- en onderzoeksbureaus die werkt aan de kwaliteit van advisering gericht op natuur, landschap, water, milieu en ruimte en die de belangen behartigt van groene adviesbureaus. Het Netwerk hanteert een gedragscode die opdrachtgevers en andere belanghebbers een basis biedt om de leden aan te spreken op de kwaliteit van hun werk.

Econsultancy werkt volgens een dynamisch kwaliteits- en milieusysteem, zoals beschreven in het kwaliteits- en milieuhandboek. Ons kwaliteits- en milieusysteem is gecertificeerd volgens de eisen in de NEN-EN-ISO 9001 en NEN-EN-ISO 14001.

### *Betrouwbaarheid*

Dit onderzoek is op zorgvuldige wijze uitgevoerd conform de toepasselijke en van kracht zijnde regelgeving ten aanzien van natuurwetgeving. Het onderzoek betreft een momentopname en geeft een inschatting van de geschiktheid van de onderzoekslocatie voor beschermde soorten en het al dan niet voorkomen van soorten. De gebruikte informatie omtrent verspreiding van soorten is deels afkomstig uit de NDFF en mag niet zonder toestemming worden verstrekt aan derden of op enige andere wijze openbaar gemaakt worden. Econsultancy aanvaardt op voorhand geen aansprakelijkheid ten aanzien van mogelijke beslissingen die de opdrachtgever naar aanleiding van het door Econsultancy uitgevoerde onderzoek neemt.

In het algemeen kan gesteld worden dat een quickscan geldig is voor een periode van 2 tot 3 jaar, tenzij in deze periode de ecologische omstandigheden wezenlijk zijn veranderd en/of de Wet natuurbescherming, dan wel inzichten hieromtrent zijn gewijzigd. Bij uitstel van de uitvoering van een project met meer dan 3 jaar verdient het de aanbeveling de resultaten van de quickscan opnieuw te toetsen.

## INHOUDSOPGAVE

1	INLEIDING .....	1
2	GEBIEDSBESCHRIJVING .....	2
	2.1 Huidig gebruik onderzoekslocatie en omgeving .....	2
	2.2 Toekomstig gebruik van de onderzoekslocatie en voorgenomen ingrepen .....	4
3	ONDERZOEKSMETHODIEK .....	5
4	OVERZICHT VAN DE NATIONALE NATUURWETGEVING .....	6
	4.1 Zorgplicht .....	6
	4.2 Soortenbescherming .....	6
	4.3 Gebiedenbescherming .....	7
	4.4 Houtopstanden .....	8
5	AANGETROFFEN EN TE VERWACHTEN BESCHERMDE SOORTEN .....	9
	5.1 Vogels .....	9
	5.2 Vleermuizen .....	10
	5.3 Overige zoogdieren .....	11
	5.4 Reptielen, amfibieën en vissen .....	13
	5.5 Ongewervelden .....	14
	5.6 Vaatplanten .....	15
6	TOETSING AAN SOORTENBESCHERMING .....	16
	6.1 Broedvogels .....	16
	6.2 Vleermuizen .....	16
	6.3 Overige soort(groep)en .....	16
7	TOETSING AAN GEBIEDENBESCHERMING .....	17
	7.1 Natura 2000 .....	17
	7.2 Natuurnetwerk Nederland .....	18
8	HOUTOPSTANDEN .....	19
9	SAMENVATTING EN CONCLUSIES .....	20

Bijlage 1      toelichting verbodsbepalingen Wet natuurbescherming  
 Bijlage 2      verklarende woordenlijst

## 1 INLEIDING

Econsultancy heeft van Som= opdracht gekregen voor het uitvoeren van een quickscan Wet natuurbescherming aan de Floraparkstraat 390 te Enschede.

De quickscan Wet natuurbescherming is uitgevoerd in het kader van de voorgenomen realisatie van een gymzaal.

De quickscan Wet natuurbescherming heeft als doel in te schatten of er op de onderzoekslocatie planten- en diersoorten aanwezig of te verwachten zijn, die volgens de Wet natuurbescherming een beschermde status hebben en die mogelijk negatieve invloed kunnen ondervinden door de voorgenomen ingreep. Tevens is beoordeeld of de voorgenomen ingreep invloed kan hebben op Natura 2000-gebieden, houtopstanden die middels de Wet natuurbescherming zijn beschermd, of op gebieden die deel uitmaken van het Natuurnetwerk Nederland.

Econsultancy is lid van de branchevereniging "Netwerk Groene Bureaus" en werkt volgens de door het Netwerk opgestelde gedragscode en protocollen. In dat kader verklaart Econsultancy ten behoeve van de onderzoekslocatie niet eerder betrokken te zijn geweest voor ecologische advisering of ecologisch onderzoek.

## 2 GEBIEDSBESCHRIJVING

### 2.1 Huidig gebruik onderzoekslocatie en omgeving

De onderzoekslocatie ( $\pm 1.5$  ha) ligt aan de Floraparkstraat 390, circa 200 meter ten oosten van de kern van Enschede. In figuur 1 is de topografische ligging van de onderzoekslocatie weergegeven.

Volgens de topografische kaart van Nederland zijn de coördinaten van het midden van de onderzoekslocatie  $X = 260.385$ ,  $Y = 472.656$ .

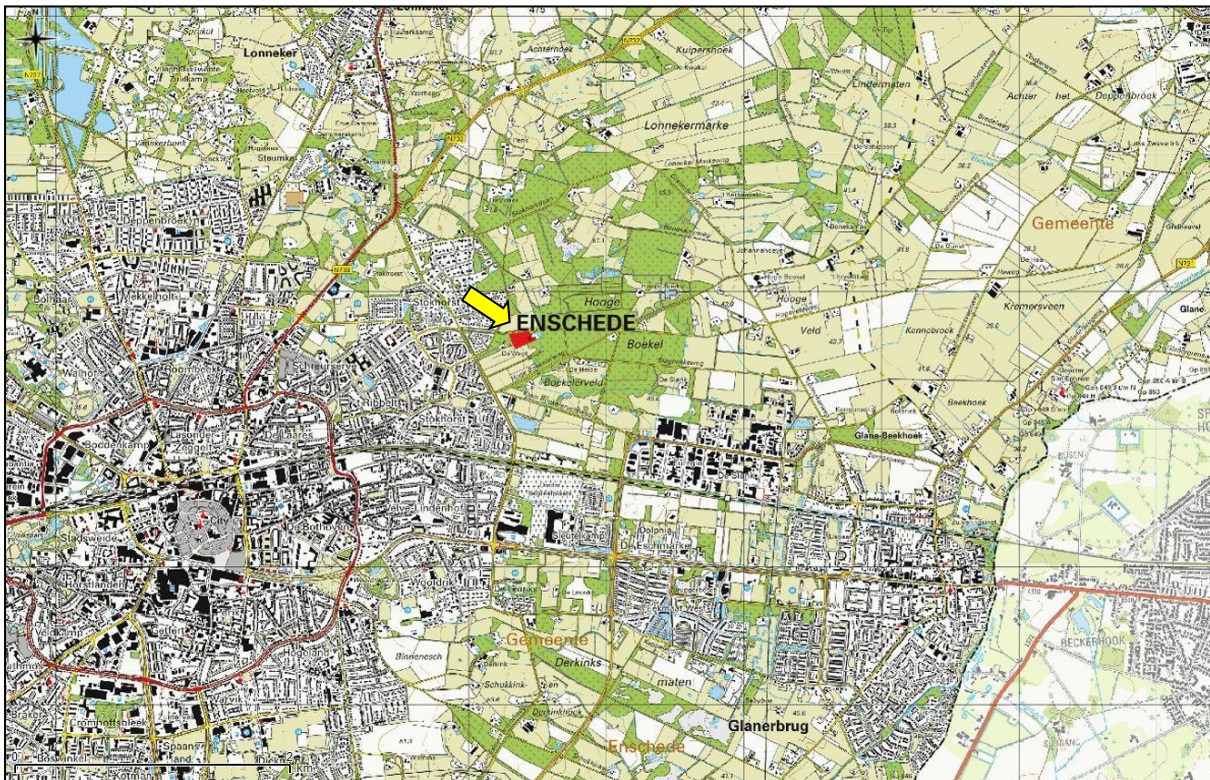

**Figuur 1.** Topografische ligging van de onderzoekslocatie.

De onderzoekslocatie betreft het terrein van de Schutte's Bosschool. Het terrein bevat een schoolgebouw met schoolplein en wordt als dusdanig gebruikt.

Het grootste deel van de onderzoekslocatie bestaat uit de schoolgebouwen. De noordzijde van de onderzoekslocatie betreft een naaldbos. Onder deze bomen is nauwelijks ondergroei of strooisellaag aanwezig. Er lopen verscheidene paden door dit bos. Daarnaast staan er nog enkele speeltoestellen in het meest oostelijke deel. Daarnaast wordt de noordzijde van de onderzoekslocatie begrensd door de Floraparkstraat. Aan de oostkant zijn een basketbalveld en een voetbalveld aangelegd. Buiten de onderzoekslocatie staat aan de oostzijde een woonhuis met daarom liggende tuin. Aan de zuidzijde van het schoolgebouw ligt een verhard schoolplein. De onderzoekslocatie wordt verder aan de zuid- en westzijde begrensd door een gemengd bos.

In figuur 2 is een luchtfoto van de onderzoekslocatie en de directe omgeving weergegeven. De figuren 3 t/m 8 geven een impressie van de onderzoekslocatie, middels foto's die zijn genomen tijdens het veldbezoek.



**Figuur 2.** Luchtfoto onderzoekslocatie en directe omgeving.



**Figuur 3.** Basketbalveld en voetbalveld aan de oostzijde van het schoolgebouw.



**Figuur 4.** Oostzijde van de school waar de nieuwe gymzaal tegenaan gebouwd moet worden.



**Figuur 5.** Overzicht van basketbalveld en de rand van het bos op schoolterrein.



**Figuur 6.** Schoolplein op de onderzoekslocatie.



**Figuur 7.** Grens tussen onderzoekslocatie en woning aan de oostzijde.



**Figuur 8.** Speeltoestellen onder de bomen, grenzend aan te bebouwen deel.

## 2.2 Toekomstig gebruik van de onderzoekslocatie en voorgenomen ingrepen

De initiatiefnemer is voornemens aan de oostzijde van de school een gymzaal te realiseren.

Ten behoeve van de realisatie zullen er aanpassingen moeten worden gemaakt aan de gevel. Daarnaast zal groen verwijderd moeten worden. Dit groen omvat het aangeplante perk aan de oostzijde van de school, alsmede enkele bomen. Overige te bebouwen delen omvatten verharde oppervlakken zoals het basketbalveld en bestrating. De geplande locatie van de gymzaal is weergegeven in figuur 9.

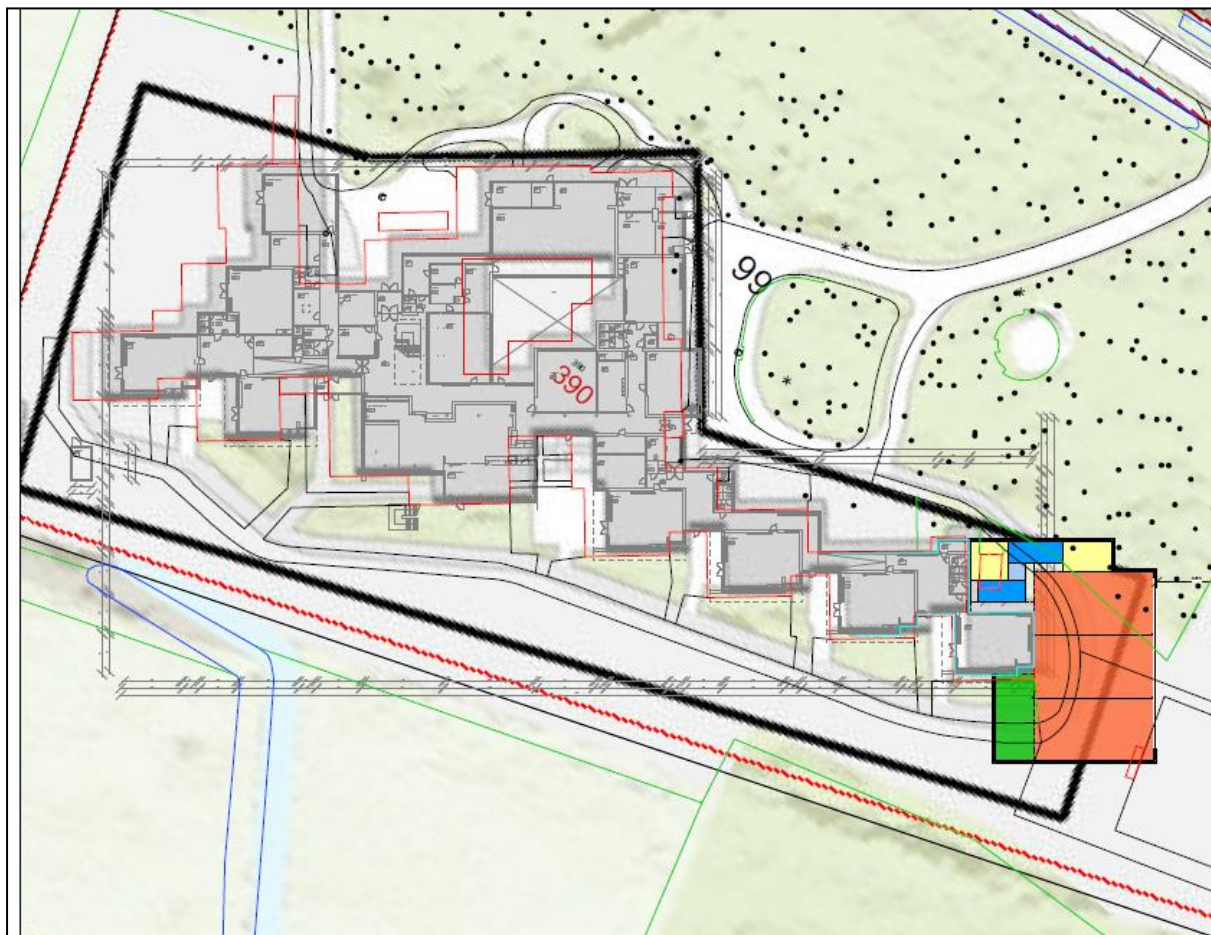

**Figuur 9.** Conceptplan van de te realiseren gymzaal. Oranje, groen, blauw en geel zijn de delen die bij gebouwd worden. De al bestaande delen zijn aangegeven in grijs. De bomen op het terrein zijn met zwarte punten aangegeven (Bron: Som=).

### 3 ONDERZOEKSMETHODIEK

Het onderzoek is uitgevoerd middels het verrichten van een veldbezoek en een bureauonderzoek. Op deze wijze is inzicht verkregen in de aanwezigheid van geschikt habitat en de daarbij te verwachten beschermde soorten, gesitueerd op of nabij de onderzoekslocatie.

Het veldbezoek is afgelegd op 24 juli 2019. Tijdens dit veldbezoek is de gehele onderzoekslocatie, alsmede de directe omgeving beoordeeld. Gedurende het veldbezoek is gelet op de mogelijke aanwezigheid van beschermde en bedreigde soorten op basis van het aanwezige habitat.

Verder is aan de hand van verspreidingsatlassen, andere standaardwerken en op basis van “expert judgement” nagegaan welke bijzondere planten- en diersoorten er voor kunnen komen op de onderzoekslocatie en zijn omtrent gebiedsbescherming gegevens van de provincie Overijssel opgevraagd. Actuele verspreidingsgegevens van flora en fauna zijn uit de Nationale Databank Flora en Fauna (NDFF) opgevraagd.

De quickscan flora en fauna is een toets van de ecologische potenties van de onderzoekslocatie en betreft geen volwaardig soort(en) specifiek onderzoek. Er zijn in het onderhavige onderzoek geen inventarisaties uitgevoerd van soorten en soortgroepen. Een ecologische inventarisatie beslaat meerdere veldbezoeken gedurende de voor de soortgroep meest gunstige periode van het jaar.



## 4 OVERZICHT VAN DE NATIONALE NATUURWETGEVING

Dit hoofdstuk geeft achtergrondinformatie over de natuurwetgeving waaraan de voorgenomen ingreep op de onderzoekslocatie wordt getoetst. Er wordt een globale toelichting gegeven ten aanzien van potentiële overtredingen van de Wet natuurbescherming bij de meest voorkomende soorten en soortgroepen. Dit hoofdstuk is niet toegespitst op de situatie op de onderzoekslocatie, maar geeft enkel een beschrijving van de vigerende wetgeving. De Wet natuurbescherming is gericht op:

- het beschermen en ontwikkelen van de natuur, mede vanwege de intrinsieke waarde en het behouden en herstellen van de biologische diversiteit;
- het doelmatig beheren, gebruiken en ontwikkelen van de natuur ter vervulling van maatschappelijke functies;
- het verzekeren van een samenhangend beleid gericht op het behoud en beheer van waardevolle landschappen, vanwege hun bijdrage aan de biologische diversiteit en hun cultuurhistorische betekenis, mede ter vervulling van maatschappelijke functies.

De bevoegdheid voor het verlenen van ontheffingen en vrijstellingen bij soortenbescherming ligt grotendeels bij de provincies. De provincie is bevoegd gezag voor de toetsing van handelingen met mogelijke gevolgen voor beschermde dier- en plantensoorten (de soortenbeschermingsbepalingen) én voor Natura 2000-gebieden (de gebiedenbeschermingsbepalingen). Alleen bij ruimtelijke ingrepen waarmee grote nationale belangen zijn gemoeid, blijft het Rijk bevoegd gezag.

### 4.1 Zorgplicht

Het eerste artikel in de Wet natuurbescherming heeft betrekking op de zorgplicht en heeft betrekking op het voorkomen of beperken van schade aan soorten en gebieden, voor zover deze niet middels overige verbodsbepalingen zijn gereguleerd. Het gaat daarbij in de praktijk vooral om minder streng beschermde soorten, waarbij het onnodig doden, verwonden of beschadigen dient te worden vermeden.

In bijlage 1 wordt dit artikel nader toegelicht.

### 4.2 Soortenbescherming

Bij een quickscan flora en fauna wordt in beeld gebracht of er (potentiële) vaste rust- of verblijfplaatsen aanwezig zijn van de soorten uit de verschillende beschermingsregimes. Vervolgens wordt beoordeeld of de voorgenomen ingreep verstorend kan zijn en of nader onderzoek noodzakelijk wordt geacht.

De Wet natuurbescherming onderscheidt beschermingsregimes voor soorten op grond van internationale verdragen, aangevuld met soorten die vanuit een nationaal oogpunt beschermd worden. Hierdoor zijn er in de Wet natuurbescherming drie verschillende verbodsartikelen per categorie soorten;

- soorten van de Vogelrichtlijn (*artikel 3.1*);
- soorten van de Habitatrichtlijn en de verdragen van Bern en Bonn (*artikel 3.5*);
- andere soorten (*artikel 3.10*).

In bijlage 1 worden deze artikelen nader toegelicht.

### 4.3 Gebiedenbescherming

Indien een plangebied in of nabij een beschermd gebied is gelegen, dan dient te worden bepaald of er een (extern) effect valt te verwachten. Het gaat daarbij om Natura 2000-gebieden en gebieden behorend tot het Natuurnetwerk Nederland.

#### 4.3.1 Natura 2000

Natura 2000 is de benaming voor een Europees netwerk van natuurgebieden waarin belangrijke flora en fauna voorkomen, gezien vanuit een Europees perspectief. Met Natura 2000 wil men deze flora en fauna duurzaam beschermen. De staatssecretaris van Economische Zaken heeft voor Nederland ruim 160 Natura 2000-gebieden aangewezen. Gezamenlijk hebben ze een oppervlak van ruim 1,1 miljoen hectare. Ze maken deel uit van een samenhangend netwerk van natuurgebieden in de Europese Unie die zijn aangewezen op grond van de Vogelrichtlijn en Habitatrichtlijn. Het doel van Natura 2000 is het keren van de achteruitgang van de biodiversiteit.

Binnen een gebied kan spanning optreden tussen economie en ecologie. In een zogenaamd beheerplan leggen Rijk en provincies vast welke activiteiten, op welke wijze mogelijk zijn. Uitgangspunt is steeds het realiseren van ecologische doelen met respect voor en in een zorgvuldige balans met wat particulieren en ondernemers willen. Het opstellen gebeurt daarom in overleg met alle direct betrokkenen, zoals beheerders, gebruikers, omwonenden, gemeenten, natuurorganisaties en waterschappen. Samen geven ze invulling aan beleven, gebruiken en beschermen. Daar draait het om in de Nederlandse Natura 2000-gebieden (bron: Regiegroep Natura 2000).

Het is krachtens de Wet natuurbescherming verboden zonder vergunning van gedeputeerde staten projecten te realiseren of andere handelingen te verrichten die gelet op de instandhoudingsdoelstellingen voor een Natura 2000-gebied de kwaliteit van de natuurlijke habitats of de habitats van soorten in dat gebied kunnen verslechteren of een significant verstorend effect kunnen hebben op de soorten waarvoor dat gebied is aangewezen (artikel 2.7, lid 2).

Handelingen die een negatieve invloed hebben op Natura 2000-gebieden, worden slechts onder strikte voorwaarden toegestaan. Een vergunning is vereist. Door middel van het Nederlandse vergunningstelsel wordt een zorgvuldige afweging gewaarborgd. De vergunningen zullen beoordeeld en afgegeven worden door de desbetreffende provincie.

#### 4.3.2 Natuurnetwerk Nederland

Het Natuurnetwerk Nederland is het Nederlands netwerk van bestaande en nieuw aan te leggen natuurgebieden. Het netwerk moet natuurgebieden beter verbinden met elkaar en met het omringende agrarisch gebied.

Het Natuurnetwerk Nederland bestaat uit:

- bestaande natuurgebieden, waaronder de 20 Nationale Parken;
- gebieden waar nieuwe natuur aangelegd wordt;
- landbouwgebieden, beheerd volgens agrarisch natuurbeheer;
- ruim 6 miljoen hectare grote wateren: meren, rivieren, de Noordzee en de Waddenzee;
- alle Natura 2000-gebieden.

Conform artikel 1.12 van de Wet natuurbescherming dragen gedeputeerde staten in hun provincie zorg voor de totstandkoming en instandhouding van een samenhangend landelijk ecologisch netwerk, genaamd 'Natuurnetwerk Nederland'. Zij wijzen daartoe in hun provincie gebieden aan die tot dit netwerk behoren.

De planologische begrenzing en beschermingsregimes van het Natuurnetwerk Nederland loopt via het traject van de provinciale ruimtelijke structuurvisies en verordeningen.

#### **4.4 Houtopstanden**

De bescherming van houtopstanden conform hoofdstuk 4 van de Wet natuurbescherming heeft als doel om het aanwezige areaal bos in Nederland te behouden. Onder houtopstanden vallen alle zelfstandige eenheden van bomen, boomvormers of struiken van een oppervlakte van tien are of meer of rijbeplanting die meer dan twintig bomen omvat. In bijlage 1 (tabel V) worden de regels nader toegelicht.

Wanneer houtopstanden geveld worden, niet vallende onder artikel 4.1 van de Wet natuurbescherming, geldt een meldingsplicht bij Gedeputeerde Staten van desbetreffende provincie (artikel 4.2 Wnb). Op basis van deze melding wordt door de provincie beoordeeld of de voorgenomen velling aanvaardbaar is in het kader van natuur- en landschapswaarden. Indien er geen bezwaar is om de houtopstanden te kappen, verplicht artikel 4.2 van de Wet natuurbescherming om binnen 3 jaar na het vellen of tenietgaan van de houtopstand op dezelfde grond houtopstanden opnieuw aan te planten. Er geldt een algehele vrijstelling van de herplantplicht voor houtopstanden die gekapt worden in het kader van natuurbeheer en natuurbehoud.

Indien bij de voorgenomen ontwikkeling herplantplicht geldt, maar niet voldaan kan worden aan de herplantplicht op de projectlocatie zelf, dan dient een ontheffing aangevraagd te worden met betrekking tot de herplantplicht bij de desbetreffende provincie. De provincie toetst vervolgens of voldaan wordt aan de bij de provinciale verordening gestelde regels voor herbepanting op andere perceelsgronden. Deze regels hebben onder andere betrekking op de kwaliteit, oppervlakte en locatie van de andere grond en de natuurwaarde van de te vellen houtopstand. Tevens kan ontheffing verleend worden van herplantplicht ter plaatse, indien gewerkt wordt via een door het ministerie goedgekeurde gedragscode die gebruikt mag worden door een van de betrokken partijen voor een wijze van vellen en een wijze van herplanten.

## 5 AANGETROFFEN EN TE VERWACHTEN BESCHERMDE SOORTEN

Het voorkomen van planten- en diersoorten in een gebied wordt mede bepaald door de aanwezigheid van geschikt leefgebied. Een soort kan in zijn leefgebied gebruik maken van verschillende plekken om te verblijven. Al deze plekken (biotopen) kunnen een bepaalde functie voor de soort vervullen. In dit hoofdstuk wordt op basis van het aanwezige habitat / verblijfsmogelijkheden samen met verspreidingsgegevens beschreven welke beschermde soorten binnen de onderzoekslocatie kunnen voorkomen. Afhankelijk van de soort wordt ingegaan op de potentiële aanwezigheid van vaste rust- en verblijfplaatsen, foerageergebied en verbindingroutes. Tevens wordt beoordeeld of de voorgenomen plannen een negatief effect kunnen hebben op de mogelijk aanwezige beschermde soorten. In hoofdstuk 6 wordt beschreven welke juridische implicaties dit voor het project heeft.

### 5.1 Vogels

#### 5.1.1 Broedvogels (nesten jaarrond beschermd)

Er zijn broedvogels waarvan de nesten ook beschermd zijn op het moment dat ze niet voor de voortplanting in gebruik zijn. Binnen het agrarische buitengebied kunnen dit zijn: huismus, steenuil, roek, buizerd, havik, ransuil en sperwer. Van deze soorten kunnen de roek, havik en buizerd op voorhand worden uitgesloten. De roek broed in kolonies in bomen. Een kolonie is niet aanwezig op de onderzoekslocatie. De buizerd en havik maken grote, opvallende nesten die in het veld goed herkenbaar zijn. Een dusdanig nest is niet aanwezig op de onderzoekslocatie.

##### *Huisumus*

De huismus broedt onder daken, dakpannen en achter dakranden. De bebouwing op de onderzoekslocatie heeft platte daken. Deze, alsmede de dakranden van de onderzoekslocatie, zijn niet geschikt voor de huismus als broedlocatie. Door het ontbreken van geschikte nestmogelijkheden zijn negatieve gevolgen voor de huismus uit te sluiten.

##### *Steenuil*

Uit verspreidingsgegevens van de NDFF blijkt dat de steenuil voorkomt in de omgeving van de onderzoekslocatie. Steenuilen bouwen hun nesten in nestkasten, schuren en knotbomen. Op de onderzoekslocatie zijn geen geschikte plaatsen voor steenuilen om te nestelen aangetroffen. Daarnaast bieden het dichte bosgebied en schoolplein geen geschikt foerageergebied voor de steenuil. Het foerageergebied zal dus ook niet afnemen. Hiermee zijn negatieve gevolgen voor de steenuil uitgesloten.

##### *Ransuil en sperwer*

Ransuil en sperwer broeden onder andere in oude nesten van de zwarte kraai. Op de onderzoekslocatie is één nest aangetroffen dat van een zwarte kraai kan zijn (figuur 10). Op basis van het veldbezoek kan niet worden vastgesteld welke vogelsoort gebruik maakt van het nest. Bij verwijdering van de boom tijdens de voorgenomen ingreep kan daarom verstoring van deze soort niet worden uitgesloten. Omdat het nest zich ruim buiten de planlocatie bevindt (45 meter, zie kaart in figuur 11), is het zeer waarschijnlijk dat deze boom behouden zal blijven. Daarnaast bevindt het nest zich op ruim 20 meter hoogte en boven een schoolplein, waardoor verstoring door geluid ook niet waarschijnlijk is. Mocht de boom bij de werkzaamheden toch verwijderd worden, is een overtreding op de wet natuurbescherming ten aanzien van de ransuil of de sperwer op voorhand niet uit te sluiten (zie hoofdstuk 6).



**Figuur 10.** Aangetroffen nest hoog in de boomkroon op de onderzoekslocatie.



**Figuur 11.** Locatie van het aangetroffen nest ten opzichte van het bouwvlak van de te realiseren gymzaal.

### 5.1.2 Overige broedvogels

De beplanting op de onderzoekslocatie kan nestgelegenheid bieden aan broedvogelsoorten zoals houtduif. De nesten van deze soorten zijn alleen beschermd op het moment dat ze als zodanig in gebruik zijn. Overtredingen van verbodsbepalingen uit de Wet natuurbescherming zijn te voorkomen (zie hoofdstuk 6).

De broedvogels waarvan het nest in uitzonderlijke gevallen eveneens jaarrond is beschermd, zijn voornamelijk holenbroeders, zoals spechten en mezen, of makers van grote nesten, zoals ekster en zwarte kraai. De locatie is geïnspecteerd op de aanwezigheid van boomholten, waar onder andere deze holenbroeders gebruik van maken. Er zijn geen holten aangetroffen op de onderzoekslocatie, waardoor negatieve effecten op deze soorten op voorhand zijn uit te sluiten.

### 5.2 Vleermuizen

Volgens verspreidingsgegevens van de NDFF is de onderzoekslocatie gelegen in een deel van Nederland waar de volgende vleermuissoorten kunnen voorkomen: gewone dwergvleermuis, ruige dwergvleermuis, rosse vleermuis, laatvlieger, gewone grootoorvleermuis, franjestaart, meervleermuis, Brandt's vleermuis, baardvleermuis, bosvleermuis en watervleermuis.

#### *Verblijfplaatsen op de onderzoekslocatie*

De bebouwing op de onderzoekslocatie is geïnspecteerd op geschikte verblijfplaatsen voor vleermuizen. Deze zijn niet aangetroffen. De boeidelen bieden geen geschikte openingen voor vleermuizen om als verblijfplaats te dienen (figuur 12 en 13). Tevens zijn er geen open stootvoegen aanwezig die toegang kunnen bieden tot de spouwmuuren.



**Figuur 12.** Geen ruimte achter afwerking aan onderzijde dakoverstek.



**Figuur 13.** Geen geschikte ruimtes voor vleermuizen achter boeidelen.

De aanwezige bomen op de onderzoekslocatie zijn onderzocht op holtes, spleten en/of loshangend schors, wat kan dienen als potentiële vaste rust- en verblijfplaats voor boombewonende vleermuizen. Dit is niet aangetroffen en daarmee zijn verblijfplaatsen van boombewonende vleermuizen op de onderzoekslocatie uit te sluiten.

#### *Verblijfplaatsen buiten de onderzoekslocatie*

Naast de onderzoekslocatie bevindt zich een woonhuis met schuurtjes. Eventuele verblijfplaatsen hierin ondervinden door de afstand tot de bouwlocatie en de aard van de ingreep, geen hinder van de ingreep op de onderzoekslocatie.

#### *Foerageerhabitat*

De onderzoekslocatie zal, gelet op het aanwezige habitat gebruikt kunnen worden door in de omgeving verblijvende vleermuizen als gewone dwergvleermuis, laatvlieger, ruige dwergvleermuis en rosse vleermuis om te foerageren. De plannen zullen echter geen aantasting van belangrijk foerageerhabitat vormen. Door de voorgenomen ingreep zal het aanbod van foerageermogelijkheden niet in het geding komen, in de directe omgeving is meer geschikt foerageerhabitat voor vleermuizen aanwezig. Het omringende bos en nabijgelegen velden en vijvers bieden voldoende foerageerhabitat voor vleermuizen. Omdat er geen verlichting bij wordt gebouwd, is na de bouw ook geen verstoring van het foerageerhabitat. Mocht er tijdens de bouw verlichting nodig zijn, dan is verstoring van het foerageerhabitat niet uit te sluiten (zie hoofdstuk 6).

#### *Vliegroutes*

Vleermuizen maken veelal gebruik van lijnvormige (donkere) landschapselementen als houtsingels, beken en lanen om zich te verplaatsen tussen verblijfplaatsen en foerageergebieden. Doordat dergelijke lijnvormige elementen ontbreken op de onderzoekslocatie, worden er geen potentiële vliegroutes verstoord.

### **5.3 Overige zoogdieren**

Alle zoogdieren in Nederland zijn beschermd. Voor sommige algemeen voorkomende soorten geldt een provinciale vrijstelling bij ruimtelijke ontwikkeling. Op deze wijze is er onderscheid te maken in streng beschermde en minder streng beschermde soorten.

### *Streng beschermde soorten*

Volgens verspreidingsgegevens van de NDFF ligt de onderzoekslocatie binnen het verspreidingsgebied van de volgende streng beschermde grondgebonden zoogdieren: steenmarter, das, eekhoorn, veldspitsmuis en grote bosmuis.

De onderzoekslocatie biedt geschikt habitat voor de steenmarter. Volgens verspreidingsgegevens komt de soort ook voor in de omgeving. De steenmarter gebruikt ruimtes onder het dak, hooizolders en rommelschuurtjes als verblijfplaatsen. Gezien er bij deze bebouwing geen loze ruimtes onder het dak zijn en hooizolders en rommelschuurtjes ontbreken, valt uit te sluiten dat de steenmarter de onderzoekslocatie als rustplaats gebruikt. Hierdoor zijn negatieve effecten op deze soort uit te sluiten.

De onderzoekslocatie vormt geschikt habitat voor de eekhoorn. Door het open bladerdek van de naaldbomen konden de bomen goed geïnspecteerd worden. Hiermee is de aanwezigheid van nesten van de eekhoorn uitgesloten. Daarnaast waren er geen holtes aanwezig, waardoor verblijfplaatsen van deze soort zijn uitgesloten. Gezien het geringe aantal bomen dat verwijderd moet worden, wordt het foerageerhabitat van de eekhoorn ook niet dermate aangetast dat er negatieve gevolgen zullen zijn.

De das komt volgens de verspreidingsgegevens voor in de omgeving. De onderzoekslocatie is door het ontbreken van reliëf en/of schuilmogelijkheden ongeschikt als vaste rust- en verblijfplaats door dassen. Tijdens het veldbezoek zijn op de onderzoekslocatie en de directe omgeving eveneens geen loop- of eetsporen, latrines en/of wissels aangetroffen die duiden op de aanwezigheid en/of het gebruik van de onderzoekslocatie door de das. Dassen zullen eerder hun leefgebied hebben in de nabij gelegen natuurgebieden en de aansluitende weilanden. Hiermee zijn negatieve gevolgen voor deze soort uit te sluiten.

De grote bosmuis komt volgens verspreidingsgegevens voor in de omgeving. Deze soort leeft voornamelijk in opgaand loofbos met een goed ontwikkelde struiklaag. Aangezien de onderzoekslocatie hoofdzakelijk bestaat uit bestrating en dennenbos zonder ondergroei, is op voorhand uit te sluiten dat deze soort hier voorkomt.

Volgens verspreidingsgegevens komt de veldspitsmuis voor in de omgeving. Echter leeft deze soort hoofdzakelijk in kleinschalige agrarische cultuurlandschappen met bloemrijke vegetatie. Gezien de onderzoekslocatie niet aan deze eisen voldoet, is op voorhand uit te sluiten dat deze soort hier voorkomt.

### *Wetswijziging vrijstellingen wet natuurbescherming*

Op 9 oktober 2019 vindt in de provinciale staten van Overijssel een stemming plaats om de soorten egel, bunzing, hermelijn, ondergrondse woelmuis en wezel van de lijst algemene vrijstellingen te halen. Als deze motie wordt aangenomen, houdt dit in dat onder artikel 3.10 lid 1a en 1b het opzettelijk vangen en doden van deze soorten en het verstoren van vaste rust- en voortplantingsplaatsen verboden is. Mochten er dan aanwijzingen zijn dat deze soorten voorkomen op de onderzoekslocatie, zal aanvullend onderzoek moeten plaatsvinden. Van de hiervoor genoemde soorten, komt de ondergrondse woelmuis volgens verspreidingsgegevens niet voor in Overijssel.

### *Licht beschermde soorten*

De onderzoekslocatie vormt geschikt habitat voor een aantal soorten grondgebonden zoogdieren. Het gaat daarbij om algemene soorten als egel, mol en rosse woelmuis. De verblijfplaatsen van deze soorten worden door de voorgenomen ingrepen echter niet aangetast.

### *Egel*

Egels komen in de omgeving van de onderzoekslocatie voor. Het bosgebied direct naast de onderzoekslocatie beschikt over vele geschikte schuil- en overwinteringsmogelijkheden (zie figuur 15).

Op de onderzoekslocatie zijn een paar lage struiken aanwezig tegen de bebouwing waar de gymzaal tegenaan wordt gebouwd. Deze lage struiken kunnen incidenteel schuilmogelijkheden bieden aan egels. Vanwege de ligging in het bosgebied zal het verwijderen van deze struik niet zorgen voor afname van geschikt leefgebied van egels. Doden en verwonden kan worden voorkomen door zorgvuldig handelen en het verwijderen van de struiken buiten de gevoelige periode van voortplanting en winterrust (zie hoofdstuk 6).



**Figuur 14.** Takkenhoop direct buiten de planlocatie. Takkenhopen als deze zijn zeer geschikt als rustplaats voor egels.

### *Bunzing*

De bunzing gebruikt al bestaande holen van bijvoorbeeld konijnen of muskusratten, of bijvoorbeeld duikers of rommelschuurtjes als rustplaatsen. Gezien dit soort plaatsen niet aanwezig zijn op de onderzoekslocatie, is op voorhand uit te sluiten dat de bunzing de onderzoekslocatie als rustplaats gebruikt.

### *Hermelijn*

De hermelijn komt voor in vochtige gebieden, of gebieden met veel oppervlaktewater, zoals veengebieden en uiterwaarden. De hermelijn ontbreekt bijna volledig uit aaneengesloten bosgebieden. Hierdoor is het voorkomen van deze soort op de onderzoekslocatie uit te sluiten, en zullen er dus geen negatieve effecten zijn.

### *Wezel*

De wezel gebruikt holen van bijvoorbeeld mollen en ratten en houtstapels en schuurtjes als verblijfplaats. Op de onderzoekslocatie was één schuurtje aanwezig. Volgens het ontwerp van de gymzaal zou deze moeten verdwijnen. Echter zijn er voldoende andere geschikte plaatsen voor de wezel op de onderzoekslocatie aanwezig, waardoor een negatief effect op deze soort op voorhand kan worden uitgesloten.

## **5.4 Reptielen, amfibieën en vissen**



### *Reptielen*

Reptielen stellen specifieke eisen aan het habitat die betrekking hebben op verschillende factoren. De hazelworm wordt voornamelijk waargenomen op bos- en heideterreinen, maar maakt daarnaast gebruik van tal van verschillende habitattypes (RAVON, 2007). Het naast de onderzoekslocatie gelegen bos biedt in potentie geschikt habitat voor de hazelworm. Er zijn geen populaties van hazelworm bekend binnen enkele kilometers van de onderzoekslocatie. Daarnaast biedt de onderzoekslocatie geen geschikt leefgebied door het ontbreken van strooisellaag (figuur 16) en het feit dat het een schoolterrein betreft met speeltoestellen. Negatieve gevolgen voor hazelworm als gevolg van het realiseren van de gymzaal zijn daarmee uit te sluiten.



**Figuur 15.** Ontbreken van strooisellaag onder de te kapen bomen op de onderzoekslocatie.

### *Amfibieën*

Volgens gegevens van de NDFF zijn binnen enkele kilometers rondom de onderzoekslocatie in de afgelopen 5 jaar de volgende soorten waargenomen: gewone pad, boomkikker en bruine kikker. Echter vormt de onderzoekslocatie weinig geschikt landhabitat voor amfibieën. Incidenteel kunnen algemene soorten als bruine kikker en gewone pad beschutting vinden tussen de beplanting en onder de stapels takken op de onderzoekslocatie. De boomkikker komt alleen voor in gebieden met goed ontwikkeld struweel. Doordat dit afwezig is op de onderzoekslocatie, is deze soort uit te sluiten. Doordat wateroppervlakten als beken, sloten en plassen op de onderzoekslocatie ontbreken zijn voortplantingsmogelijkheden voor amfibieën op de onderzoekslocatie uitgesloten. In combinatie met verspreidingsgegevens zijn hierdoor negatieve effecten voor streng beschermde soorten op de onderzoekslocatie uit te sluiten.

### *Vissen*

Vanwege het ontbreken van oppervlaktewater op de onderzoekslocatie kan deze soortgroep buiten beschouwing worden gelaten.

## **5.5 Ongewervelden**

### *Libellen*

Volgens verspreidingsgegevens komen beschermde soorten niet voor in de omgeving van de onderzoekslocatie. Hiermee kan deze soortgroep buiten beschouwing worden gelaten.

### *Dagvlinders*

De kleine ijsvogelvlinder komt volgens verspreidingsgegevens voor rond de onderzoekslocatie. Volgens gegevens uit de NDFF is hij ook direct naast de onderzoekslocatie aangetroffen. Wilde kamperfoelie is de waardplant van de kleine ijsvogelvlinder. Wilde kamperfoelie is niet aangetroffen op de onderzoekslocatie. Voedselbronnen ontbreken ook op de onderzoekslocatie. Hierdoor zijn negatieve effecten op deze soort uit te sluiten.

---

### *Overige soorten*

Overige beschermde soorten, zoals vliegend hert, Europese rivierkreeft en platte schijfhoren, zijn op de onderzoekslocatie uit te sluiten. Er is geen geschikt habitat voor dergelijke beschermde soorten op de onderzoekslocatie aanwezig en er zijn geen waarnemingen bekend in de directe omgeving van de onderzoekslocatie.

### **5.6 Vaatplanten**

De onderzoekslocatie bestaat voor een groot deel uit betegeld schoolplein. De rest van de locatie bestaat uit een aangeplant perk met groen en een dennenbos zonder ondergroei. Hierdoor is te verwachten dat er geen beschermde planten voorkomen. Tijdens het veldbezoek zijn er ook geen beschermde of zeldzame planten waargenomen op de onderzoekslocatie.

## 6 TOETSING AAN SOORTENBESCHERMING

### 6.1 Broedvogels

#### 6.1.1 Jaarrond beschermde broedvogels

##### *Sperwer en ransuil*

Het is niet volledig uit te sluiten dat de sperwer of ransuil broedt in het vermoedelijke (voormalige) kraaiennest. Deze nesten vallen onder het beschermingsregime van paragraaf 3.1 van de wet natuurbescherming. Deze nesten zijn onder artikel 3.1 lid 2 jaarrond beschermd, ook als deze niet als dusdanig in gebruik zijn. In de huidige situatie kan niet worden uitgesloten of dit nest door deze vogels in gebruik is. Indien het nest tijdens de voorgenomen ingreep moet worden aangetast, dient eerst tijdens het broedseizoen van de sperwer en ransuil middels nader onderzoek bepaald te worden of het nest als zodanig door een van de soorten in gebruik is.

#### 6.1.2 Algemene broedvogels

Voor de algemene broedvogelsoorten die op de onderzoekslocatie zijn te verwachten geldt dat, indien het groen buiten het broedseizoen wordt verwijderd, er geen overtredingen plaats zullen vinden met betrekking tot deze soorten. Artikel 3.1 van de Wet natuurbescherming (Het is verboden nesten te beschadigen, te vernielen of weg te nemen) is van toepassing. De nesten mogen echter wel worden weggenomen wanneer deze op dat moment niet in gebruik zijn. In de Wet natuurbescherming wordt geen vaste periode gehanteerd voor het broedseizoen. Globaal kan voor het broedseizoen de periode maart tot half augustus worden aangehouden. Geldend is echter de aanwezigheid van een broedgeval op het moment van ingrijpen.

### 6.2 Vleermuizen

Alle vleermuissoorten zijn opgenomen in bijlage IV van de EU-Habitatrichtlijn, dier- en plantensoorten van communautair belang die strikt moeten worden beschermd. Vleermuizen worden ook benoemd in Bijlage II van de conventie van Bonn.

De onderzoekslocatie wordt zeer waarschijnlijk als foerageergebied gebruikt door verschillende vleermuissoorten. Het plaatsen van verlichting zorgt voor verstoring van deze vleermuizen. Onder artikel 3.5 lid 2 van de wet natuurbescherming is het verboden om dieren opzettelijk te verstoren. Overtreding van de wet natuurbescherming kan worden voorkomen door tijdens de bouw geen verlichting te plaatsen en te gebruiken. Mocht aan de buitenzijde van de gymzaal verlichting worden geplaatst, is niet uit te sluiten dat nader onderzoek plaats zal moeten vinden valt overtreding van de Wet natuurbescherming niet uit te sluiten waardoor in deze situatie nader onderzoek naar foeragegedrag van vleermuizen zal moeten plaatsvinden.

### 6.3 Overige soort(groep)en

Overtredingen van de Wet natuurbescherming ten aanzien van beschermde soorten behorend tot de overige soortgroepen zijn wegens het ontbreken van geschikt habitat en/of verblijfsmogelijkheden, op basis van verspreidingsgegevens, de aanwezigheid van voldoende alternatieven en/of gezien de aard van de ingreep in dit geval niet aan de orde.

## 7 TOETSING AAN GEBIEDENBESCHERMING

In algemene zin kan er door een plan sprake zijn van negatieve gevolgen vanuit natuurwetgeving beschermde gebieden. In dit hoofdstuk wordt beschreven voor welke gebieden er mogelijk sprake is van negatieve effecten als gevolg van de voorgenomen ingrepen op de onderzoekslocatie. Verder wordt beschreven of een vervolgtraject noodzakelijk is en wat de eventuele consequenties zijn ten aanzien van vergunningen.

### 7.1 Natura 2000

De onderzoekslocatie is niet gelegen binnen de grenzen, of in de directe nabijheid van een gebied dat aangewezen is als Natura 2000. Het meest nabijgelegen Natura 2000-gebied, Dinkelland, bevindt zich op circa 3.6 kilometer afstand ten noordoosten van de onderzoekslocatie (zie figuur 19).

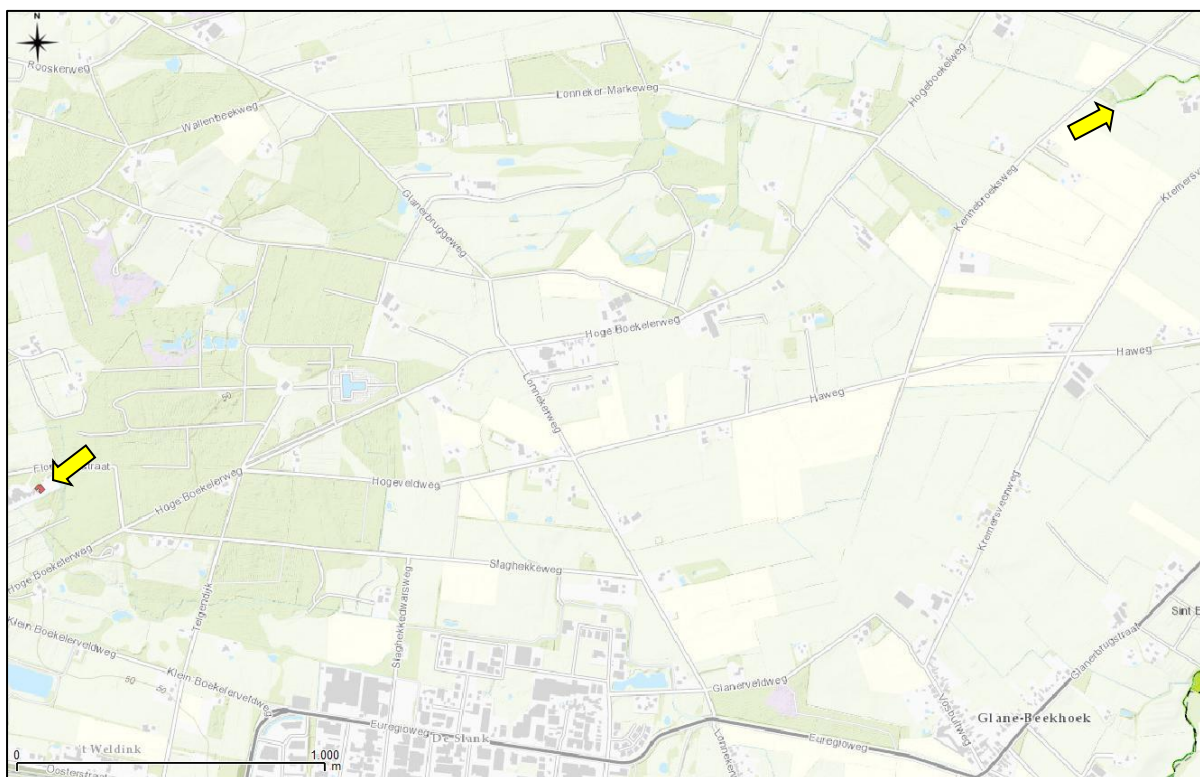

**Figuur 16.** Ligging onderzoekslocatie ten opzichte van Natura 2000.

De onderzoekslocatie is niet gelegen binnen een Natura 2000-gebied. Indien er sprake zou zijn van een effect, betreft dit een extern effect, zoals toename van geluid, licht of depositie van stikstof. Externe effecten als gevolg van de voorgenomen plannen op de onderzoekslocatie zijn, gezien de afstand ( $\pm 3.6$  km) tot de meest nabijgelegen Natura 2000-gebieden in combinatie met de aard van de plannen (kap enkele bomen en bouw gymzaal) niet te verwachten. Vervolgonderzoek in het kader van de Wet natuurbescherming betreffende Natura 2000 wordt niet noodzakelijk geacht.

## 7.2 Natuurnetwerk Nederland

De onderzoekslocatie maakt volgens de beschikbare kaarten van de provincie Overijssel deels deel uit van het Natuurnetwerk. In figuur 20 is de ligging van de onderzoekslocatie ten opzichte van het Natuurnetwerk Nederland weergegeven.

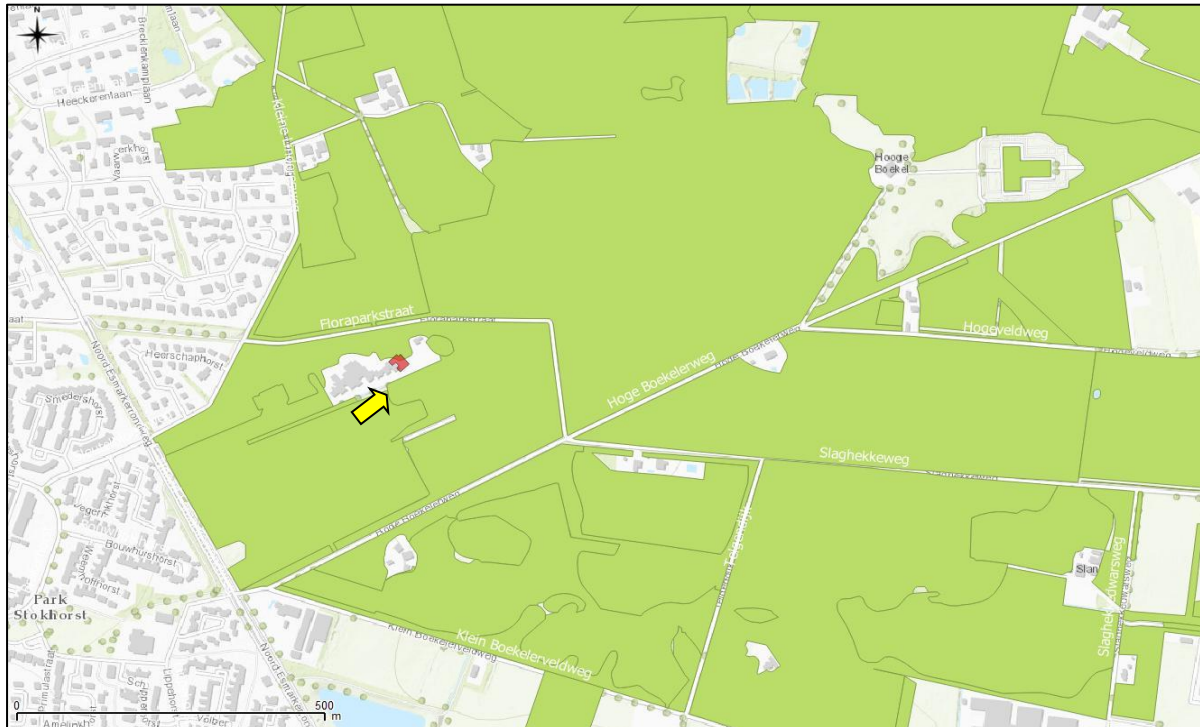

**Figuur 17.** Ligging onderzoekslocatie ten opzichte van het Natuurnetwerk Nederland.

Als reactie op de vraag aan de provincie Overijssel of de bouw van de gymzaal vergunningplichtig is in het kader van Natuurnetwerk Nederland heeft de provincie Overijssel op 12 september de volgende reactie gegeven:

“De gemeente heeft in 2013 een bestemmingsplan vastgesteld waarin het NNN niet bestemd is. In dit geval valt de bestemming onder de verbale uitsluiting van de Omgevingsverordening.

In de Omgevingsverordening (artikel 2.7.3 lid 9) is de (verbale) uitsluiting geregeld van bestaande functies die ook na de herijking van het NNN volgens het kaartbeeld vallen binnen het NNN, maar waarvoor aangenomen moet worden dat ze ter plekke gehandhaafd zullen blijven. Dit houdt in dat de vigerende bestemming “Maatschappelijk” leidend is en hierdoor bepaalde rechten en ontwikkelingsmogelijkheden kan ontlener. De opdracht om een passende bestemming toe te kennen aan gronden die op de kaart de aanduiding krijgen van ‘Bestaand’ of ‘Te realiseren’ is daarom niet van toepassing op bestaande functies binnen het NNN, voor zover het gaat om bestaande bouwmogelijkheden of geldende mogelijkheden om terreinverhardingen aan te leggen. Bepalend voor de verbale uitsluiting is welke bestemming deze bestaande functies hadden op het moment van inwerkingtreding van het nieuwe artikel 2.7.3. In dit geval staat de school er al sinds 1978 en kan dus aangenomen worden dat de school onder de verbale uitsluiting valt.

Deze bepaling doet niets af aan beperkingen of verplichtingen op basis van andere wetgeving die van toepassing zoals de Wnb. De gemeente zal eigenstandig moeten afwegen of er sprake is van een vergunningplicht.”

## 8 HOUTOPSTANDEN

De Wet natuurbescherming beschermt bos van minimaal 10 are en bomenrijen van minimaal 21 bomen, gelegen buiten de bebouwde kom (de zogenaamde 'houtopstanden'). Het is verboden deze houtopstanden geheel of gedeeltelijk te vellen zonder voorafgaande melding bij gedeputeerde staten. In dit hoofdstuk wordt beschreven of er bij de voorgenomen kap sprake is van meldingsplicht en herplantplicht conform artikel 4.2 en artikel 4.3 van de Wet natuurbescherming. Verder wordt beschreven of er vervolgmaatregelen getroffen dienen te worden ten behoeve van de voorgenomen houtkap.

De bomen op de onderzoekslocatie vallen onder de definitie houtopstanden als bedoeld in paragraaf 4.1 van de Wet natuurbescherming. Het totaal aantal te kappen bomen is kleiner dan 10 are. Echter, omdat de te kappen bomen zich bevinden in een houtopstand van meer dan 10 are is een meldingsplicht bij de provincie Overijssel verplicht.

## 9 SAMENVATTING EN CONCLUSIES

Econsultancy heeft in opdracht van Som= een quickscan Wet natuurbescherming uitgevoerd aan de Floraparkstraat 390 te Enschede.

De quickscan Wet natuurbescherming is uitgevoerd in het kader van de voorgenomen realisatie van een gymzaal.

Het onderzoek heeft tot doel om in te schatten of er op de onderzoekslocatie planten- en diersoorten, gebieden of houtopstanden aanwezig zijn die volgens de Wet natuurbescherming een beschermde status hebben en die mogelijk negatieve gevolgen kunnen ondervinden door de voorgenomen ingreep.

De initiatiefnemer is voornemens aan de oostzijde van de school een gymzaal te realiseren.

De aanwezigheid van geschikt habitat op de onderzoekslocatie voor de verschillende soorten en soortgroepen is weergegeven in tabel I. In de tabel is samengevat of de voorgenomen ingreep mogelijk verstorend kan werken en wat de consequenties zijn voor eventuele vervolgstappen, zoals soortgericht nader onderzoek of vergunningtrajecten. In de tabel is weergegeven of maatregelen noodzakelijk zijn om overtreding van de Wet natuurbescherming voor bepaalde soortgroepen te voorkomen.

**Tabel I. Overzicht geschiktheid onderzoekslocatie voor soortgroepen en te nemen vervolgstappen**

Soortgroep		Geschikt habitat	Ingreep verstorend	Nader onderzoek	Ontheffings-aanvraag	Bijzonderheden / opmerkingen*
Broedvogels	algemeen	ja	mogelijk	nee	nee	het verwijderen van nestgelegenheden buiten het broedseizoen uitvoeren
	jaarrond beschermd	ja	mogelijk	nee	nee	mogelijk nest van sperwer of ransuil buiten de invloedssfeer van de bebouwing. Boom moet behouden blijven anders is nader onderzoek noodzakelijk
Vleermuizen	verblijfplaatsen	nee	nee	nee	nee	-
	foerageergebied	ja	nee	nee	nee	aandacht voor verlichting van de onderzoekslocatie.
	vliegroutes	nee	nee	nee	nee	-
Grondgebonden zoogdieren		ja	mogelijk	nee	nee	werken buiten gevoelige periode van winterrust en voortplanting bij het verwijderen van het groen naast de bestaande bebouwing t.b.v. egel.
Overige soortgroepen		nee	nee	nee	nee	-
<b>Gebiedsbescherming</b>						
		<b>Gebied aanwezig</b>	<b>Ingreep verstorend</b>	<b>Nader onderzoek</b>	<b>Vergunningplicht</b>	
Natura 2000		3.7 km	nee	nee	nee	-
Natuurnetwerk Nederland		0 km		nee	mogelijk	gedeeltelijk binnen Natuurnetwerk Nederland, maar valt mogelijk onder uitsluiting. De gemeente Enschede moet beslissen over mogelijke vergunningplicht bij de provincie Overijssel
Houtopstanden						meldingsplicht bij de provincie Overijssel is verplicht

\* Wijzigingen in het planvoornemen kunnen van invloed zijn op de uitkomst van het onderzoek.

## **Conclusie**

Nabij de te realiseren gymzaal bevindt zich een mogelijk nest van sperwer of ransuil. Dit nest dient ten alle tijden buiten de invloedssfeer van de werkzaamheden te blijven. Indien het planvoornemen wijzigt en de boom gekapt moet worden is nader onderzoek noodzakelijk.

Vleermuizen zijn in de bebouwing die aangetast wordt uit te sluiten. De omgeving kan wel gebruikt worden door vleermuizen om te foerageren. Met de realisatie van de gymzaal dient gezorgd te worden dat er geen extra buitenverlichting wordt geplaatst dan in de huidige situatie aanwezig is.

Het verwijderen van de (lage) struiken naast de bestaande bebouwing dient plaats te vinden buiten de gevoelige periode van voortplanting en winterrust van egel. Zo kan doden en verwonden worden voorkomen.

Tot slot geldt dat voor het kappen van de grove dennen een melding dient te worden gedaan naar de provincie Overijssel omdat deze bomen vallen onder de definitie houtopstanden die volgens artikel 4.1 van de Wet natuurbescherming zijn beschermd. De gemeente Enschede zal moeten beslissen of het project vergunningplichtig is in het kader van het Natuurnetwerk Nederland.



.....

## GERAADPLEEGDE BRONNEN

Limpens H., Regelink J. (2017). Vleermuizen en planologie. Zoogdiervereniging, Nijmegen.

Ministerie van Economische Zaken 2016. Soortenbescherming bij ruimtelijke ingrepen. Lees hier wat de Wet natuurbescherming daarover regelt. Versie 1.3, december 2016. Ministerie van Economische Zaken, Den Haag.

Nationale Database Flora en Fauna (NDFF), uitvoerportaal; <https://ndff-ecogrid.nl>, zoekgebied Hoge Boekel, periode 2009-2019

Broekhuizen, S., K. Spoelstra, J. Thissen, K. Canters, & J. Buys 2016. Atlas van de Nederlandse zoogdieren - Natuur van Nederland 12. Naturalis Biodiversity Center & EIS Kenniscentrum Insecten en andere ongewervelden, Leiden.

[www.sovon.nl](http://www.sovon.nl) (soortgegevens vogels)

[www.synbiosys.alterra.nl/natura2000/](http://www.synbiosys.alterra.nl/natura2000/) (Natura 2000-gebieden en Beschermd Natuurmonumenten)

[www.verspreidingsatlas.nl/](http://www.verspreidingsatlas.nl/) (verspreidingsgegevens NDFF)

[www.overijssel.nl](http://www.overijssel.nl) (NNB en beschermde gebieden in Overijssel)

[www.overijssel.nl/thema's/natuur/groenloket](http://www.overijssel.nl/thema's/natuur/groenloket)

## Bijlage 1 toelichting verbodsbepalingen Wet natuurbescherming

### Zorgplicht

Het eerste artikel in de Wet natuurbescherming heeft betrekking op de zorgplicht en heeft betrekking op het voorkomen of beperken van schade aan soorten en gebieden, voor zover deze niet middels overige verbodsbepalingen zijn gereguleerd (zie tabel II). Het gaat daarbij in de praktijk vooral om minder streng beschermde soorten, waarbij het onnodig doden, verwonden of beschadigen dient te worden vermeden.

**Tabel II. Zorgplicht**

Artikel 1.11. Zorgplicht	
1.	Een ieder neemt voldoende zorg in acht voor Natura 2000-gebieden, bijzondere nationale natuurgebieden en voor in het wild levende dieren en planten en hun directe leefomgeving.
2.	De zorg houdt in elk geval in dat een ieder die weet of redelijkerwijs kan vermoeden dat door zijn handelen of nalaten nadelige gevolgen kunnen worden veroorzaakt voor een Natura 2000-gebied, een bijzonder nationaal natuurgebied of voor in het wild levende dieren en planten: <ol style="list-style-type: none"> <li>dergelijke handelingen achterwege laat, dan wel,</li> <li>indien dat achterwege laten redelijkerwijs niet kan worden gevegd, de noodzakelijke maatregelen treft om die gevolgen te voorkomen, of</li> <li>voor zover die gevolgen niet kunnen worden voorkomen, deze zoveel mogelijk beperkt of ongedaan maakt.</li> </ol>

Overtreding van de zorgplicht is niet strafbaar gesteld; “de zorgplicht kan wel door toepassing van bestuursdwang worden gehandhaafd”. Deze formulering van de zorgplicht brengt met zich mee dat wanneer men een bepaalde handeling wilt verrichten die gevolgen voor natuurwaarden zou kunnen hebben, men zich daaraan voorafgaand op de hoogte stelt van de aanwezige natuurwaarden, de kwetsbaarheid ervan en de mogelijke gevolgen daarvoor van het voorgenomen handelen. De zorgplicht is te allen tijde van toepassing, ook al vindt er geen overtreding van een verbodsbepaling plaats. Indien er aanleiding is maatregelen te nemen ten aanzien van de zorgplicht, zal dat voor het betreffende beschermde natuurgebied en de betreffende soortgroep in deze rapportage worden aangegeven.

### Soortenbescherming

De Wet natuurbescherming onderscheidt beschermingsregimes voor soorten op grond van internationale verdragen, aangevuld met soorten die vanuit een nationaal oogpunt beschermd worden. Hierdoor zijn er in de Wet natuurbescherming drie verschillende verbodsartikelen per categorie soorten;

- soorten van de Vogelrichtlijn (*artikel 3.1*);
- soorten van de Habitatrichtlijn en de verdragen van Bern en Bonn (*artikel 3.5*);
- andere soorten (*artikel 3.10*).

In tabel III t/m V worden deze artikelen nader toegelicht.

**Tabel III. Verbodsbepalingen en toelichting Artikel 3.1 Wet natuurbescherming**

<b>Artikel 3.1. Soorten van de Vogelrichtlijn</b>	
1.	Het is verboden opzettelijk van nature in Nederland in het wild levende vogels van soorten als bedoeld in artikel 1 van de Vogelrichtlijn te doden of te vangen.
2.	Het is verboden opzettelijk nesten, rustplaatsen en eieren van vogels als bedoeld in het eerste lid te vernielen of te beschadigen, of nesten van vogels weg te nemen.
3.	Het is verboden eieren van vogels als bedoeld in het eerste lid te rapen en deze onder zich te hebben.
4.	Het is verboden vogels als bedoeld in het eerste lid opzettelijk te storen.
5.	Het verbod, bedoeld in het vierde lid, is niet van toepassing indien de storing niet van wezenlijke invloed is op de staat van instandhouding van de desbetreffende vogelsoort.
<b>Toelichting</b>	
Alle inheemse vogelsoorten in Nederland vallen onder de Vogelrichtlijn. De Vogelrichtlijn is een richtlijn vanuit de Europese Unie uit 1979 en heeft betrekking op de instandhouding van alle natuurlijk in het wild levende vogelsoorten op het Europese grondgebied van de Lidstaten waarop het Verdrag van toepassing is. De lijst met soorten is niet limitatief.	

**Tabel IV. Verbodsbepalingen en toelichting Artikel 3.5 Wet natuurbescherming**

<b>Artikel 3.5. In het wild levende dieren van soorten, genoemd in bijlage IV, onderdeel a, bij de Habitatrichtlijn, bijlage II bij het Verdrag van Bern of bijlage I bij het Verdrag van Bonn</b>	
1.	Het is verboden in het wild levende dieren van deze soorten in hun natuurlijk verspreidingsgebied opzettelijk te doden of te vangen.
2.	Het is verboden dieren als bedoeld in het eerste lid opzettelijk te verstoren.
3.	Het is verboden eieren van dieren als bedoeld in het eerste lid in de natuur opzettelijk te vernielen of te rapen.
4.	Het is verboden de voortplantingsplaatsen of rustplaatsen van deze dieren te beschadigen of te vernielen.
5.	Het is verboden planten van soorten uit de Habitatrichtlijn of het Verdrag van Bern in hun natuurlijke verspreidingsgebied opzettelijk te plukken en te verzamelen, af te snijden, te ontwortelen of te vernielen.
<b>Toelichting</b>	
Het gaat bij artikel 3.5 over in het wild levende dieren van verschillende soortgroepen. In de wet wordt voor vogelsoorten uit bijlage II van het verdrag van Bern geen uitzondering gemaakt. Van de vogelsoorten die in Nederland voorkomen is hieronder een selectie gemaakt. Van de overige soortengroepen zijn alle soorten genoemd.	
<b>Soorten</b>	
Planten	drijvende waterweegbree, groenknolorchis, kruipend moerasscherm, zomerschroeforchis
Zoogdieren	bever, hamster, hazelmuis, lynx, Noordse woelmuis, otter, wolf, wilde kat
Walvisachtigen	bruinvis, bultrug, butskop (hille), dwergpotvis, dwergvinvis, gestreepte dolfin, gewone dolfin, gewone spitsdolfijn, gewone vinvis, griend, grijze dolfin, kleine zwaardwalvis, narwal, Noordse vinvis, orka, potvis, spitsdolfijn van Gray, tuimelaar, walrus witflankdolfijn, witsnuitdolfijn, witte dolfin
Vleermuizen	Bechsteins vleermuis, bosvleermuis, Brandts vleermuis, franjestaart, gewone baardvleermuis, gewone dwergvleermuis, gewone grootvleermuis, grijze grootvleermuis, grote hoefijzerneus, grote rosse vleermuis, ingekorven vleermuis, kleine dwergvleermuis, kleine hoefijzerneus, laatvlieger, meervleermuis, mopsvleermuis, Noordse vleermuis, rosse vleermuis, ruige dwergvleermuis, tweekleurige vleermuis, vale vleermuis, watervleermuis
Amfibieën	boomkikker, geelbuikvuurpad, heikikker, kamsalamander, knoflookpad, poelkikker, rugstreeppad, vroedmeesterpad
Reptielen	dikkopschildpad, gladde slang, Kemps' zeeschildpad, lederschildpad, muurhagedis, soepschildpad, zandhagedis
Vissen	houting, steur
Vlinders	apollovlinder, boszandoog, donker pimpernelblauwtje, grote vuurvlinder, moerasparelmoervlinder, monarchvlinder, pimpernelblauwtje, teunisbloempijlstaart, tijmblauwtje, zilverstreephoibeestje
Libellen	bronslibel, gaffellibel, gevlekte witsnuitlibel, groene glazenmaker, mercurwaterjuffer, Noordse winterjuffer, oostelijke witsnuitlibel, rivierrombout, sierlijke witsnuitlibel
Insecten	brede geelrandwaterroofkever, gestreepte waterroofkever, heldenbok, juchtleerkever, oeveraas, vermiljoenkever
Overig	Bataafse stroommossel, platte schijfhoren

**Artikel 3.5. In het wild levende dieren van soorten, genoemd in bijlage IV, onderdeel a, bij de Habitatrichtlijn, bijlage II bij het Verdrag van Bern of bijlage I bij het Verdrag van Bonn**

Vogels	appelvink, baardman, beflijster, bergeend, bergfluits, bijeneter, blauwborst, blauwe kiekendief, boerenzwaluw, bontbekplevier, bonte strandloper, bonte vliegenvanger, boomklever, boomkruiper, boompieper, boomvalk, bosrietzanger bosruiter, bosuil, braamsluiper, brandgans, bruine kiekendief, buizerd, casarca, Cetti's zanger, draaihals, duinpieper, dwergmeeuw, dwergster, Engelse kwikstaart, Europese kanarie, fitis, fluits, geelgors, gekraagde roodstaart, gele kwikstaart, geoorde fuut, glanskop, goudhaan, grasmus, graspieper, graszanger, grauwe kiekendief, grauwe klauwier, grauwe vliegenvanger, griel, groene specht, groenling, grote bonte specht, grote gele kwikstaart, grote karekiet, grote stern, grote zilverreiger, havik, heggenmus, hop, huiszwaluw, ijsvogel, kerkuil, klapekster, klein waterhoen, kleine barmsijs, kleine bonte specht, kleine karekiet, kleine plevier, kleine zilverreiger, kleinst waterhoen, kluut, kneu, koolmees, koereiger, kraanvogel, krekeltzanger, kortsnavelboomkruiper, kruisbek, kuifmees, kwak, kwartelkoning, lepelaar, matkop, middelste bonte specht, nachtegaal, Noordse stern, oehoe, oeverloper, oeverpieper, oeverzwaluw, ooievaar, orpheusspotvogel, paapje, pestvogel, pimpelmees, poelruiter, porseleinhoen, purperreiger, putter, ransuil, rietgors, rietzanger, rode wouw, roerdomp, roodborst, roodborsttapuit, roodhalsfuut, rouwkwikstaart, sijs, slangenarend, slechtvalk, smelleken, snor, sperwer, spotvogel, sprinkhaanzanger, steenuil, steltkluut, strandplevier, taigaboomkruiper, tapuit, tijftaf, torenvalk, tuinfluits, velduil, visarend, visdief, vuurgoudhaan, wespndief, wielewaal, winterkoning, witbandkruisbek, witte kwikstaart, witwangster, nachtzwaluw, woudaap, zeearend, zwarte mees, zwarte ooievaar, zwarte roodstaart, zwarte specht, zwarte stern, zwarte wouw, zwartkop, zwartkopmeeuw
--------	--

**Tabel V. Verbodsbepalingen en toelichting Artikel 3.10 Wet natuurbescherming**

<b>Artikel 3.10. Andere soorten</b>		
Het is verboden om:		
<ol style="list-style-type: none"> <li>1. In het wild levende zoogdieren, amfibieën, reptielen, vissen, dagvlinders, libellen en kevers van de soorten, genoemd in de bijlage, onderdeel A1, bij deze wet, opzettelijk te doden of te vangen.</li> <li>2. De vaste voortplantingsplaatsen of rustplaatsen van dieren als bedoeld in onderdeel a opzettelijk te beschadigen of te vernielen.</li> <li>3. Vaatplanten van de soorten, genoemd in de bijlage, onderdeel B2, bij deze wet, in hun natuurlijke verspreidingsgebied opzettelijk te plukken en te verzamelen, af te snijden, te ontwortelen of te vernielen.</li> </ol>		
<b>Toelichting</b>		
Het gaat bij artikel 10 om in het wild levende zoogdieren, amfibieën, reptielen, vissen, dagvlinders, libellen en kevers. Dieren zijn opgenomen in bijlage onderdeel A1. Planten zijn opgenomen in bijlage onderdeel B2 van de Wet natuurbescherming. Voor een aantal zoogdieren, amfibieën en reptielen geldt per provincie een vrijstelling onder bepaalde voorwaarden. Dit verschilt per provincie. De betreffende soorten zijn aangegeven met een sterretje. Daarnaast is het mogelijk dat sommige provincies ook 'eigen' beschermde soorten hanteren, als aanvulling op het landelijke.		
<b>Soorten</b>		
Dieren	Zoogdieren	aardmuis*, boommarter, bosmuis*, bunzing*, damhart, das, dwergmuis*, dwergspitsmuis*, edelhart, eekhoorn*, egel*, eikelmuis, gewone bosspitsmuis*, gewone zeehond, grote bosmuis, grijze zeehond, haas*, hermelijn*, huisspitsmuis*, konijn*, molmuis, ondergrondse woelmuis*, ree*, rosse woelmuis*, steenmarter*, tweekleurige bosspitsmuis*, veldmuis*, veldspitsmuis, vos*, waterspitsmuis, wezel*, wild zwijn, woelrat*
	Amfibieën	Alpenwatersalamander, bruine kikker*, gewone pad*, kleine watersalamander*, meerkikker*, middelste groene kikker*, vinpootsalamander, vuursalamander
	Reptielen	adder, hazelworm*, levendbarende hagedis*, ringslang
	Vissen	beekdonderpad, beekprik, elrits, gestippelde alver, grote modderkruiper, kwabaal
	Dagvlinders	aardbeivlinder, bosparemoervlinder, bruin dikkopje, bruine eikenpage, donker pimpernelblauwtje, duinparemoervlinder, gentiaanblauwtje, grote paremoervlinder, grote vos, grote vuurvlinder, grote weerschijnvlinder, iepenpage, kleine heivlinder, kleine ijsvogelvlinder, kommavlinder, pimpernelblauwtje, sleedoorpage, spiegelikkopje, veenbesblauwtje, veenbesparemoervlinder, veenhooibeestje, veldparemoervlinder, zilveren maan
	Libellen	beekrombout, bosbeekjuffer, donkere waterjuffer, gevlekte glanslibel, gewone bronlibel, hoogveenglanslibel, Kempense heidelibel, speerwaterjuffer
	Overige soorten	Europese rivierkreeft, vliegend hert
Planten		akkerboterbloem, akkerdoornzaad, akkerogentroost, beklieerde ogentroost, berggamander, bergnactorchis, blaasvaren, blauw guichelheil, bokkenorchis, bosboterbloem, bosdravik, brave hendrik, brede wolfsmelk, breed wollegras, bruinrode wespenorchis, dennenorichis, dreps, echte gamander, franjegentiaan, geelgroene wespenorchis, geplooid vrouwenmantel, getande veldsla, gevlekt zonneroosje, glad biggenkruid, gladde zegge, groene nactorchis, groensteel, groot spiegelklokje, grote bosaardbei, grote leeuwenklauw, honingorchis, kalkboterbloem, kalketrip, karthuiszeranjer, karwijselie, kleine ereprijs, kleine schorseneer, kleine wolfsmelk, kluwenklokje, knollathyrus, knolspirea, korensla, kranskarwij, kruiptijm, lange zonnedauw, liggende ereprijs, moerasgamander, muurbloem, naakte lathyrus, naaldenkervel, pijlscheefkalk, roggelelie, rood peperboomje, rozenkransje, ruw pazelzaad, scherpkruid, schubvaren, schubzegge, smalle raai, spits havikskruid, steenbraam

Volgens artikel 3.31 zijn de verboden, bedoeld in de artikelen 3.1, 3.5 en 3.10 niet van toepassing op handelingen die zijn beschreven in en aantoonbaar worden uitgevoerd overeenkomstig een door het Ministerie van Economische Zaken goedgekeurde gedragscode en die plaatsvinden in het kader van bestendig beheer, bestendig gebruik, of ruimtelijke ontwikkeling of inrichting.

## Houtopstanden

De bescherming van houtopstanden onder conform hoofdstuk 4 van de Wet natuurbescherming heeft als doel om het aanwezige areaal bos in Nederland te behouden. Onder houtopstanden vallen alle zelfstandige eenheden van bomen, boomvormers of struiken van een oppervlakte van tien are of meer of rijbeplanting die meer dan twintig bomen omvat.

Binnen de Wet natuurbescherming zijn op houtopstanden de artikelen van toepassing die zijn opgenomen in tabel VI.

**Tabel VI. Bescherming houtopstanden in de Wet natuurbescherming**

<p>Artikel 4.1</p>	<p>De artikelen uitgezonderd artikel 4.6 zijn niet van toepassing op:</p> <ul style="list-style-type: none"> <li>a) Houtopstanden binnen de bij besluit van de gemeenteraad vastgestelde grenzen van de bebouwde kom;</li> <li>b) Houtopstanden op erven of in tuinen;</li> <li>c) Fruitbomen en windschermen om boomgaarden;</li> <li>d) Naaldbomen, kennelijk bedoeld om te dienen als kerstbomen, indien niet ouder dan twintig jaar;</li> <li>e) Kweekgoed;</li> <li>f) Wegbeplantingen, beplantingen langs waterwegen en eenrijige beplantingen langs landbouwgronden bestaande uit wilgen en populieren;</li> <li>g) het dunnen van een houtopstand;</li> <li>h) uit populieren, wilgen, essen of elzen bestaande beplantingen die kennelijk zijn bedoeld voor de productie van houtige biomassa, indien zij: <ul style="list-style-type: none"> <li>1. ten minste eens per tien jaar worden geoogst;</li> <li>2. bestaan uit minstens tienduizend stoven per hectare per beplantingseenheid, zijnde een aaneengesloten beplanting die niet wordt doorsneden door onbeplante stroken breder dan twee meter, en</li> <li>3. zijn aangelegd na 1 januari 2013.</li> </ul> </li> </ul>
<p>Artikel 4.2</p>	<p>1. Het is verboden een houtopstand geheel of gedeeltelijk te vellen of te doen vellen, met uitzondering van het periodiek vellen van griend- of hakhout, zonder voorafgaande melding daarvan bij gedeputeerde staten.</p> <p>3. Gedeputeerde staten kunnen het vellen van houtopstanden telkens voor ten hoogste vijf jaar verbieden ter bescherming van bijzondere natuur- of landschapswaarden.</p>
<p>Artikel 4.3 lid 1 en 2</p>	<p>Ingeval een houtopstand geheel of gedeeltelijk is geveld, met uitzondering van het periodiek vellen van griend- of hakhout, of anderszins teniet is gegaan, draagt de rechthebbende zorg voor het op bosbouwkundig verantwoorde wijze herbeplanten van dezelfde grond binnen drie jaar na het vellen of tenietgaan van de houtopstand.</p> <p>De rechthebbende vervangt binnen drie jaar na de herbeplanting, bedoeld in het eerste lid, herbeplanting die niet is aangeslagen.</p>
<p>Artikel 4.4 lid 1</p>	<p>De artikelen 4.2, eerste en derde lid, en 4.3, eerste en tweede lid, zijn niet van toepassing op:</p> <p>het vellen van houtopstanden en herbeplanten op een wijze die is beschreven in en aantoonbaar wordt gerealiseerd overeenkomstig een door Onze Minister goedgekeurde gedragscode.</p> <p>het vellen van houtopstanden ter uitvoering van een instandhoudingsmaatregel of een passende maatregel in het kader van natuurontwikkeling en -beheer</p>
<p>Artikel 4.5</p>	<p>Gedeputeerde staten kunnen ontheffing verlenen van artikel 4.3, eerste en tweede lid, ten behoeve van herbeplanting op andere grond, indien de herbeplanting voldoet aan bij provinciale verordening gestelde regels.</p>

## Bijlage 2 Verklarende woordenlijst

### Externe werking

Niet alleen activiteiten in een Natura 2000-gebied/NNN hebben invloed op de staat van instandhouding van het gebied, ook activiteiten buiten het gebied kunnen de natuurwaarden in een gebied beïnvloeden. Dit wordt "externe werking" genoemd. Er bestaat geen ruimtelijke grens voor externe werking: bepalend zijn de effecten op de instandhoudingsdoelstellingen van de soorten en habitattypen in het Natura 2000-gebied/NNN, ongeacht de afstand tot het beschermde gebied.

### Expert Judgement

Inschatting van een deskundige op grond van zijn kennis en ervaring.

### Foerageerhabitat

Het gebied waarbinnen een soort voedsel zoekt.

### Foerageren

Zoeken en vinden van voedsel door dieren (jachtgebied).

### Functioneel leefgebied

Hiermee wordt het gebied dat is benodigd om de functionaliteit van een voortplantingsplaats of van een vaste- rust of verblijfplaats te behouden. Een nestlocatie of voortplantingsplaats kan bijvoorbeeld alleen succesvol functioneren, wanneer er voldoende habitat (schuilgelegenheid, voedsel etc.) van voldoende kwaliteit aanwezig is om te kunnen paren, eieren te leggen en jongen groot te brengen.

### Gunstige staat van instandhouding

Er is sprake van een gunstige staat van instandhouding van een soort of habitatype als de omstandigheden waarin de soort of het habitatype voorkomt perspectief bieden op een duurzaam voortbestaan van die soort of dat habitatype.

### Habitat

Omvat de plaatsen waar een bepaald organisme voorkomt doordat de abiotische en biotische factoren (niet levende en levende natuur) van die plaatsen voldoen aan de eisen en toleranties die het organisme stelt om te kunnen overleven, groeien en zich voortplanten.

### Kraamverblijfplaats

Voortplantingsplaats van vleermuizen. Het gaat hierbij vaak om de vrouwelijke exemplaren van een kolonie (ook wel kraamgroep genoemd) die gezamenlijk hun jongen grootbrengen. De aantallen vleermuizen in een kraamgroep kunnen lopen tot meerdere honderden exemplaren.

### Landschappelijk inpassingsplan

Het inpassen van ruimtelijke ontwikkelingen in het buitengebied middels een ontwerp van de groenvoorziening, dat voldoet aan het beleid ten aanzien van ruimtelijke kwaliteit. Hierdoor wordt zorg gedragen dat een ruimtelijke ontwikkeling past in het landschap.

### Landhabitat

Amfibieën zijn voor de voortplanting afhankelijk van water. Buiten de voortplantingsperiode maakt de soortgroep gebruik van landhabitat als onderdeel van het leefgebied. Landhabitat voor amfibieën omvat onder andere structuurrijke of opgaande vegetatie zoals (loof)bos, houtwallen, struikgewas, heide, ruigtekruiden, vegetaties en moeras.

### Mitigerende maatregelen

Maatregelen die negatieve effecten bij een ingreep voorkomen of reduceren.

### Omgevingscheck

Een omgevingscheck wordt uitgevoerd bij verlies van leefgebied van een jaarrond beschermde functie van een soort die door een ingreep (tijdelijk) verloren gaat. De omgeving van de ingreep wordt door een ter zake deskundige beoordeeld op aanwezigheid van voldoende alternatief leefgebied en/of potentiële verblijfplaatsen.

### Ontheffing

De Wet natuurbescherming is bedoeld om planten- en diersoorten die vrij in het wild leven te beschermen. Om deze kwetsbare soorten te beschermen bevat de Wet natuurbescherming een aantal verbodsbepalingen. Onder bepaalde voorwaarden mogen de activiteiten wel doorgaan, daarvoor kan een ontheffing benodigd zijn. Een ontheffing is een besluit waarbij in een individueel concreet geval een uitzondering op een wettelijk verbod wordt gemaakt.

**Paarverblijfplaats**

Dit is een verblijfplaats die hoofdzakelijk in het najaar (september/oktober) door vleermuizen worden gebruikt om te paren. Eén mannetje kan een dergelijke verblijfplaats met meerdere vrouwtjes delen. In de omgeving van de paarverblijfplaats wordt veelal door het territoriale mannetje middels baltsvluchten getracht vrouwtjes aan te lokken.

**Projectplan**

Een projectplan dient als begeleidend document voor een ontheffingsaanvraag. In het projectplan zijn maatregelen verwoord waarmee de functionaliteit van een rust- of verblijfplaats van een beschermde soort behouden blijft en schade aan individuen wordt voorkomen.

**Populatie**

Een biologische populatie is een groep individuen van dezelfde soort die zich onderling voortplant en als zodanig geïsoleerd is van andere zulke groepen.

**Rode Lijst**

Rode Lijsten laten zien welke soorten zijn verdwenen en welke soorten in een gebied sterk zijn achteruitgegaan of zeldzaam zijn. Er bestaan verschillende Rode Lijsten. Voor vogels, voor zoogdieren, planten, paddenstoelen, insecten en voor allerlei andere soortgroepen. Rode Lijsten hebben geen officiële juridische status. Plaatsing op de lijst maakt een dier dus nog geen 'beschermde diersoort' in de zin van de Wet natuurbescherming. De Rode Lijsten hebben in de praktijk wel een belangrijke signaleringfunctie. Door de Rode Lijst te raadplegen, kunnen alle instellingen die met natuurbehoud te maken hebben rekening houden met bedreigde soorten.

**Significant negatief effect**

Een effect is in het kader van de Wet natuurbescherming significant als de instandhoudingsdoelen van het Natura 2000-gebied dreigen te worden aangetast.

Het begrip 'significant' staat centraal in de toepassing van het beschermingsregime voor Natura 2000-gebieden bij zowel vaststelling van beheerplannen als de vergunningverlening. Het bepaalt of een uitvoerige toetsing, een zogenaamde passende beoordeling, moet worden uitgevoerd. Indien als gevolg van een ingreep de toekomstige oppervlakte habitat of leefgebied, aantal van een soort of kwaliteit van een habitat lager zal worden dan zoals bedoeld in de instandhoudingsdoelstelling, dan kan sprake zijn van significante gevolgen. Voor het goede begrip, de soorten hoeven er niet te zitten, het gebied moet geschikt zijn voor de soorten.

**Voortplantingsplaats of rustplaats**

Een plek binnen het leefgebied van een soort die essentieel is voor de levenscyclus van een individu. De Wet natuurbescherming omschrijft niet exact wat een vaste rust- of verblijfplaats is. Dit is soortafhankelijk.

**Vliegroute**

Een vaste route die door vleermuizen wordt gebruikt tussen de verblijfplaatsen naar foerageergebieden.

**Winterverblijfplaats**

Verblijfplaats die gebruikt wordt om de periode van winterrust te overbruggen. Voor vleermuizen zijn dit vorstvrije, maar koele en vochtige plekken. Er kans sprake zijn van massaverblijfplaatsen, verblijfplaatsen van kleine groepen of één of enkele individuen.

**Zomerverblijfplaats**

Is een vleermuisverblijfplaats anders dan een kraamverblijf. Buiten de kraamperiode worden deze door vrouwtjes gebruikt, binnen de kraamperiode door individuele mannetjes.

