



ECOLOGISCH ONDERZOEK OUVERTURESTRAAT 56 GLANERBRUG

Oriëntatie in het kader van de natuurwetgeving



Rapport EM190128
Datum 8-4-2019

In opdracht van

HEGEMAN
BOUWGROEP 
betekenis geven aan ruimte

COLOFON

Titel: Ecologisch onderzoek Ouverturestraat 56 Glanerbrug

Subtitel: Oriëntatie in het kader van de natuurwetgeving

Projectcode: EM190128

Datum: 8 april 2019

Auteur: Ing. R. Gerritsen

Veldonderzoek: Ing. R. Gerritsen

Opdrachtgever: Hegeman Bouwgroep, Postbus 432, 7600AK Almelo



© EcoMilieu Advies

Kötterskamp 21, 7688 RL, Daarle
Tel: 0630315951, e-mail: info@ecomilieu.nl



EcoMilieu is niet aansprakelijk voor gevolgschade, alsmede voor schade welke voortvloeit uit toepassingen van de resultaten van werkzaamheden of andere gegevens verkregen van EcoMilieu; opdrachtgever vrijwaart EcoMilieu voor aanspraken van derden in verband met deze toepassing. Alles uit deze uitgave mag worden vermenigvuldigd of openbaar gemaakt mits onder bronvermelding:

Gerritsen, R. (2019). Ecologisch onderzoek Ouverturestraat 56 Glanerbrug; Oriëntatie in het kader van de natuurwetgeving. Rapport EM190128. EcoMilieu Advies, Daarle.

INHOUDSOPGAVE

1	INLEIDING	1
1.1	Aanleiding	1
1.2	Onderzoeksdoel en -vragen.....	1
1.3	Leeswijzer	1
2	ONDERZOEKSMETHODIEK	2
2.1	Algemene opzet en werkwijze	2
3	PLANLOCATIE EN INGREPEN	4
3.1	Planlocatie	4
3.2	Beschrijving geplande ingrepen.....	4
4	NATUURWAARDENONDERZOEK	6
4.1	Veldbezoek.....	6
4.2	Flora	6
4.3	Grondgebonden Zoogdieren.....	6
4.4	Vleermuizen	7
4.6	Amfibieën, reptielen en vissen	8
4.7	Dagvlinders, libellen en overige insecten en ongewervelde	8
5	EFFECTENTOETSING SOORTBESCHERMING	9
5.1	Mogelijk optredende effecten.....	9
5.2	Kwalificerende N2000 Vogel- en Habitatrichtlijnsoorten	10
5.3	Flora, dagvlinders, libellen, overige insecten en ongewervelde	12
5.4	Vissen en reptielen	12
5.5	Amfibieën en grondgebonden zoogdieren	12
5.6	Vleermuizen	12
5.7	Vogels	13
6	EFFECTENTOETSING GEBIEDSBESCHERMING.....	14
6.1	Effectentoetsing Habitattypen N2000 Wnb	14
6.2	Effectentoetsing NNN beleid	16
7	CONCLUSIES EN AANBEVELINGEN.....	18
7.1	Conclusies en aanbevelingen Soortbescherming Wnb.....	18
7.2	Conclusies en aanbevelingen Gebiedsbescherming Wnb en NNN.....	19
	GERAADPLEEGDE BRONNEN	21
	BIJLAGE I: FOTO-IMPRESSIE PLANGEBIED.....	23
	BIJLAGE II: N2000 AANWIJZINGSBESLUITEN.....	29

1 INLEIDING

1.1 Aanleiding

In opdracht van Hegeman Bouwgroep, heeft EcoMilieu Advies een ecologische oriëntatie natuurwetgeving uitgevoerd inzake de onderbouwing voor ruimtelijke planvorming op locatie Ouverturestraat 56 te Glanerbrug, provincie Overijssel.

De Wet natuurbescherming (Wnb) en het Natuur Netwerk Nederland beleid (NNN) verplichten vooraf te toetsen of ruimtelijke ingrepen of activiteiten conflicteren met aanwezige beschermde plant- en diersoorten, wezenlijke kenmerken en waarden of instandhoudingsdoelen. Het plangebied ligt niet in het Overijsselse deel van het NNN en ligt vanaf ca. 1,3 kilometer afstand ten opzichte van omliggende Natura2000 (N2000) gebieden. In onderhavig rapport wordt een oriëntatie uitgevoerd aan gebieds- en soortbescherming in het kader van de Wnb en het NNN beleid.

1.2 Onderzoeksdoel en -vragen

In deze paragraaf wordt de doelstelling vertaald naar onderzoeksvragen. Het doel is middels ecologisch onderzoek na te gaan of de geplande ingrepen negatieve effecten (kunnen) hebben op (potentieel) aanwezige beschermde plant- en diersoorten, wezenlijke kenmerken en waarden of instandhoudingsdoelen. Concreet komen uit de doelstelling de volgende onderzoeksvragen naar voren, die middels deze oriëntatie worden beantwoordt:

- Welke beschermde plant- en diersoorten komen (potentieel) voor in of direct rond het plangebied?
- Wat zijn de effecten van de geplande ingrepen op deze beschermde soorten?
- Wat zijn de effecten op de wezenlijke kenmerken en waarden en instandhoudingsdoelen van beschermde N2000 en NNN gebieden en kunnen (significant) negatieve effecten op de wezenlijke kenmerken en waarden en instandhoudingsdoelen van deze beschermde gebieden al dan niet met zekerheid worden uitgesloten?
- Zijn de mogelijke negatieve effecten van de geplande ingrepen een overtreding van de Wnb en kunnen mogelijk negatieve effecten worden voorkomen middels mitigerende of compenserende maatregelen?

1.3 Leeswijzer

In dit hoofdstuk is beschreven hoe dit onderzoek, het uitvoeren van ecologisch onderzoek in het kader van soort- en gebiedsbescherming, tot stand is gekomen en werd de doelstelling vertaald naar onderzoeksvragen. In hoofdstuk 2 wordt de onderzoeksmethodiek besproken. In hoofdstuk 3 volgt een algemene beschrijving van het plangebied en de voorgenomen ingrepen. In hoofdstuk 4 wordt aan de hand van bronnenonderzoek, een veldbezoek en expert judgement de (potentiële) aan- of afwezigheid van beschermde soorten onderbouwd. In hoofdstuk 5 volgt de synthese van de resultaten en wordt een effectentoetsing uitgevoerd op beschermde soorten in het kader van de Wnb. In hoofdstuk 6 volgt een effectentoetsing op de gebiedsbescherming Wnb en NNN beleid. In hoofdstuk 7 volgen de conclusies en aanbevelingen met eventuele mitigerende maatregelen en wordt de eventuele noodzaak aangegeven tot vervolgonderzoek. Hierna volgen de geraadpleegde bronnen en bijlagen met een foto impressie van het plangebied en het N2000 aanwijzingsbesluit.

2 ONDERZOEKSMETHODIEK

2.1 Algemene opzet en werkwijze

Dit natuurwaardenonderzoek betreft een inschatting van de (potentiële) aanwezigheid van en mogelijke nadelige effecten op beschermde soorten planten en dieren, wezenlijke kenmerken en waarden en instandhoudingsdoelen in het kader van de natuurwetgeving. Aan de hand van het veldbezoek en de geraadpleegde bronnen is op basis van expert judgement een inschatting gemaakt van het (potentieel) voorkomen van (functies van) beschermde flora en fauna en Habitattypen in en rond het plangebied. Op basis van beschreven ingrepen is een inschatting gemaakt van te verwachten negatieve effecten op de (potentieel) aanwezige beschermde soorten, soortfuncties en gebieden. De mogelijk negatieve effecten zijn getoetst aan de Wnb en het NNN beleid.

Tot slot wordt geadviseerd over de noodzaak tot het nemen van mitigerende (verzachtende of inpassings-) of compenserende maatregelen, dan wel de noodzaak tot het nemen van vervolgonderzoek.

Bronnenonderzoek

Het bronnenonderzoek gaat uit van bestaande en beschikbare gegevens. Voor een actueel overzicht van beschermde soorten die in de regio voorkomen zijn verspreidingsgegevens van internetmedia (o.a. het NDFF, BIJ12) en diverse verspreidingsatlassen van relevante soortgroepen en (jaar)verslagen van Particuliere Gegevensbeherende Organisaties (PGO's) geraadpleegd (zie geraadpleegde bronnen).

Oriënterend terreinbezoek

Het plangebied is op 14 januari 2019 bezocht. Op 27 maart 2019 is een extra quickscanronde uitgevoerd omdat er nog een deel (inritlocatie) aan het plangebied werd toegevoegd. Tijdens de veldbezoeken is zoveel mogelijk concrete informatie verzameld met betrekking tot de aan- of afwezigheid van beschermde soorten, o.a. zicht- en geluidswaarnemingen, sporenonderzoek naar de aanwezigheid van pootafdrukken, nesten, holen, uitwerpselen, haren, etc. Op basis van terreinkenmerken is beoordeeld of het terrein geschikt is voor de in de regio voorkomende beschermde soorten.

Expert judgement

Een quickscan natuurwaardenonderzoek is een momentopname door het jaar heen. De onderzoeksdatum is doorgaans niet geheel representatief voor onderzoek naar alle beschermde plant- en diersoorten onder de Wnb. Desondanks wordt, door het toepassen van expert judgement tijdens de quickscanfase een goed beeld verkregen van de te verwachten beschermde soorten in het onderzoeksgebied. Expert judgement betekent in deze, dat een ervaren en ecologisch geschoolde (veld)ecoloog op basis van abiotische, biotische en antropogene kenmerken van het onderzoeksgebied en omliggend terrein, een inschatting maakt van de trefkans van beschermde plant- en diersoorten in het onderzoeksgebied. Tijdens het toepassen van expert judgement wordt gekeken naar onder andere aanwezige standplaatsfactoren, habitat- en biotoopkenmerken, soortspecifieke habitatseisen, zicht- en geluidswaarnemingen, sporen zoals pootafdrukken, nesten, holen, uitwerpselen, haren, etc. en verspreidingsgegevens.

Gebruikte onderzoeksinstrumenten

Bij dit onderzoek zijn de volgende instrumenten gebruikt:

- verrekijker (Zeiss 10x40);
- digitale fotocamera (Canon DSLR met groothoeklens);
- bluetooth speaker (JBL Charge 3).

Het ecologisch onderzoek om tot beantwoording te komen van de onderzoeksvragen is uitgevoerd middels volgend schematisch overzicht (figuur 1).

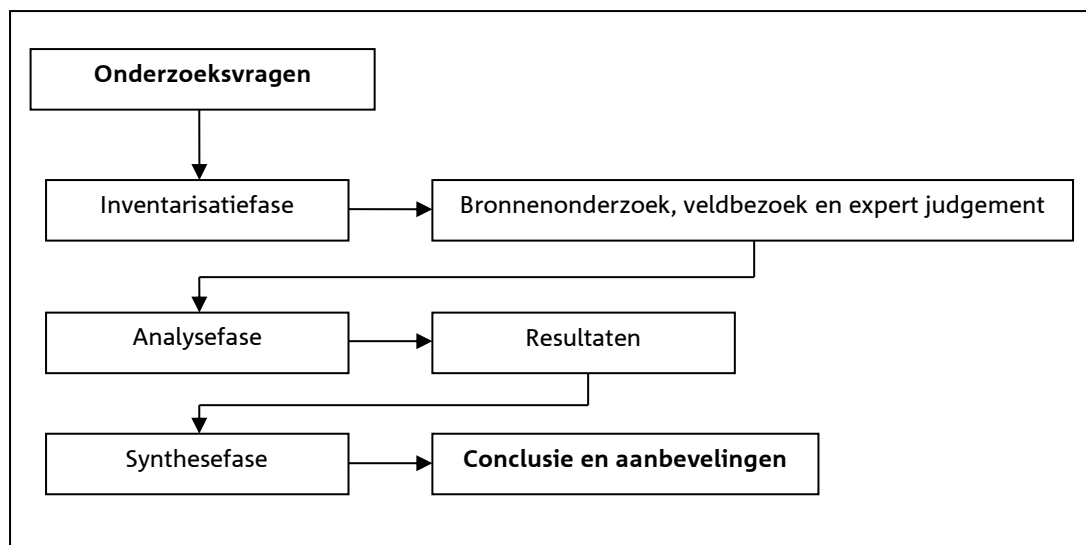

Fig. 1: Schematische weergave onderzoeksmethodiek.

3 PLANLOCATIE EN INGREPEN

3.1 Planlocatie

Het plangebied ligt in de bebouwde kom van Glanerbrug aan de Overturestraat nummer 46 en 56. Het onderzoeksgebied betreft een voormalig bedrijfsperceel met meerdere opstallen, asfaltverharding en een tuin met schuur. Ten tijde van de quickscan was het bedrijventerrein ontdaan van alle ruigte opslag (fig. 2, 3, 4 en foto-impressie bijlage I).

3.2 Beschrijving geplande ingrepen

Gepland staat de opstallen, waaronder een loods, kantoorruimte, overkappingen en een tuinschuur binnen de rode arcering fig. 2 te slopen ten aanzien van nieuwbouwwoningen. De locatie voor de nieuwbouwwoningen valt binnen de rode arcering. Het deel van de tuin in het noordelijke deel van het plangebied wordt kaal gemaakt ten bate van een inrit naar de bouwplaats. De daaruit voortvloeiende ingrepen zijn het amoveren van opstallen, asfaltverharding, verwijderen bomen en beplanting, bouwrijp maken van gronden, vlatrekken overige gronden en het nieuwbouwen van woningen met bijbehorend grijs. In figuur 2 wordt de globale situering van het hele onderzoeksgebied/plangebied weergegeven (rode arcering). In figuur 3 en 4 volgt een verdere uitzooming van het plangebied (rode arcering) in de regio. Foto's van het plangebied zijn opgenomen in bijlage I.



Fig. 2: Globale situering (rode arcering) onderzoeksgebied/plangebied (bron: PDok).



Fig. 3: Globale situering onderzoeksgebied/plangebied (rode arcering) in de omgeving (bron: PDok).



Fig. 4: Globale situering onderzoeksgebied/plangebied (rode arcering) in de regio (bron: PDok).

4 NATUURWAARDENONDERZOEK

In dit hoofdstuk zijn de (potentiële) aan- of afwezigheid van de onderzochte plant- en diersoorten in het onderzoeksgebied onderbouwd. De relevante soorten zijn nader toegelicht.

4.1 Veldbezoek

Tijdens de veldbezoeken, is een oriënterende inventarisatie uitgevoerd van de (potentie van) aanwezige beschermde soorten Wnb in en rond het plangebied, met de nadruk op de niet vrijgestelde beschermde soorten Wnb. De waarnemingscondities waren gunstig voor het uitvoeren van oriënterend ecologisch veldonderzoek. Het onderzoek is uitgevoerd tijdens gunstig weer, de bodemvegetatie was zichtbaar en het was droog met weinig wind. Door het toepassen van expert judgement (§2.1), zijn de onderzoeksdata representatief voor oriënterend ecologisch onderzoek naar de aanwezigheid van alle beschermde plant- en diersoorten onder de Wnb in en rond het plangebied. Er is een goed beeld verkregen van de al dan niet aanwezige en in potentie te verwachten beschermde soorten Wnb in het plangebied.

Tabel 1: Waarnemingscondities veldbezoek

Datum	Begintijd	Eindtijd	Weersomstandigheden
14 januari 2019	10:00	12:00	Wind W 2B, bewolking 5/8, droog, 4°C
27 maart 2019	12:00	13:30	Wind WNW 2.B, bewolking 6/8, droog, 10°C

4.2 Flora

In betreffende onderzoekslocatie zijn de volgende biotopen (CBS, 2005) aangetroffen:

- 525: Industriegebied.
- 526: Binnensteden en woonwijken.

De onderzoeksdatum is niet geheel representatief voor onderzoek naar plantensoorten, desondanks is door het toepassen van expert judgement een goed beeld verkregen van de te verwachten plantensoorten in het onderzoeksgebied. In en rond het onderzoeksgebied zijn alleen algemene plantensoorten aangetroffen en te verwachten van eutrofe standplaatsen onder de stedelijke invloedssfeer. Ten tijde van de quickscan was 99% van de jonge ruigteopslag in het plangebied reeds gerooid. Ontheffingsplichtige plantensoorten binnen de Wnb zijn niet aangetroffen in het onderzoeksgebied tijdens het veldonderzoek en worden gezien de terreingesteldheid, aangetroffen soortensamenstelling en verspreidingsgegevens ook niet verwacht.

4.3 Grondgebonden Zoogdieren

In het onderzoeksgebied en directe omgeving zijn een aantal vaste verblijfplaatsen van grondgebonden zoogdiersoorten te verwachten, zoals huisspitsmuis, huismuis, bosmuis en bruine rat. In en rond het onderzoeksgebied zijn geen sporen aangetroffen die kunnen duiden op de aanwezigheid van (vaste rust- of verblijfplaatsen van) ontheffingsplichtige soorten grondgebonden zoogdieren, zoals o.a. steenmarter of eekhoorn. Gezien de terreingesteldheid, situering van het plangebied, afwezigheid sporen en verspreidingsgegevens worden ook geen ontheffingsplichtige beschermde soorten grondgebonden zoogdieren verwacht.

4.4 Vleermuizen

Potentiële verblijfplaatsen

Verblijfplaatsen bevinden zich in donkere en voor vleermuizen bereikbare ruimten in boomholten, huizen, kelders etc. De opstallen zijn van binnen en buiten intensief onderzocht op aanwezige sporen en geschikte invliegopeningen van vleermuizen. In het onderzoeksgebied zijn potentieel geschikte vaste rust- of verblijfplaatsen voor vleermuizen aangetroffen in de buitenste boeidelen van de loods, in de kleine uitbouw van de lood, in het kantoorpand en in de tuinschuur. In de overkappingen zijn geen potentiële vaste rust- of verblijfplaatsen voor vleermuizen aangetroffen. In Tabel 2 is weergegeven welke combinatie van soorten en functies (potentieel) voorkomen in het plangebied.

Potentiële vliegroutes

Van veel vleermuissoorten is bekend dat zij gedurende lange tijd gebruik kunnen maken van dezelfde ruimtelijke structuren voor oriëntatie en via deze verbindingselementen van hun verblijfplaats naar de foerageergebieden trekken en weer terug. Vanwege dit traditiegetrouwe gedrag van vleermuizen vormen bepaalde lijnvormige structuren (bv. rijen woningen, watergangen, rijen bomen en singels) een belangrijk onderdeel van een vliegroute. Er zijn in het plangebied doorlopende lijnvormige elementen aanwezig die vleermuizen kunnen gebruiken als vliegroute. Dit betreft de bomen langs de Sonatestraat, op de grens van het plangebied waardoor vliegroutes van vleermuizen in het plangebied op dit moment niet uit te sluiten zijn (tabel 2).

Potentieel foerageergebied

Vleermuizen foerageren op locaties waar insecten aanwezig zijn, bijvoorbeeld langs randen van bossen en bomenrijen, bij lantaarnpalen of boven open terreinen of water. Verwacht wordt dat het onderzoeksgebied, gezien aanwezige luwtedelen, deel uitmaakt van foerageerroutes, -gebieden van vleermuizen (tabel 2).

4.5 Vogels

Aangezien dit natuurwaardenonderzoek een quickscan betreft, is geen volledige broedvogelinventarisatie uitgevoerd. Op basis van het uitgevoerde veldbezoek in combinatie met de terreingesteldheid, bekende verspreidingsgegevens en expert judgement is echter wel een goede uitspraak te doen over de te verwachten soorten. Het onderzoeksgebied is van binnen en buiten intensief gecontroleerd op sporen van jaarrondbeschermd vogelsoorten. Tijdens het veldbezoek zijn geen sporen, nesten, geluid- of zichtwaarnemingen van jaarrond beschermd vogelsoorten aangetroffen in en rond het onderzoeksgebied zoals van de huismus, gierzwaluw, torenvalk of kerkuil. Essentiële (nest)functies van jaarrondbeschermd vogelsoorten worden vanwege de afwezigheid van sporen, zicht- en geluidswaarnemingen en terreingesteeldheid ook niet verwacht in het plangebied.

Gezien de terreingesteldheid en verspreidingsgegevens worden in het plangebied verder alleen functies van algemene broedvogels verwacht. Op en direct rond het onderzoeksgebied aangetroffen en te verwachten broedvogels zijn algemene broedvogels van bebouwde kommen als witte kwikstaart, merel, zwartkop, tjiftjaf, fitis, heggenmus, roodborstje, koolmees, pimpelmees, etc.

Tabel 2: De potentieel voorkomende vleermuizen en aanwezige functies in het plangebied.

	Zomerverblijfplaats	Kraamverblijfplaats	Paarverblijfplaats	Winterverblijfplaats	Vliegroute	Foerageerroute
Watervleermuis						X
Rosse vleermuis						X
Laatvlieger	X	X			X	X
Gewone dwergvleermuis	X	X	X		X	X
Ruige dwergvleermuis	X	X	X		X	X
Kleine dwergvleermuis	X	X	X		X	X
Gewone grootoorvleermuis	X	X	X		X	X

X = potentieel aanwezig

4.6 Amfibieën, reptielen en vissen

Vanwege de terreingesteldheid en situering van het onderzoeksgebied ten opzichte van omliggende wateren en mogelijke particuliere vijvers, kunnen incidenteel foeragerende exemplaren van de kleine watersalamander, bruine kikker, gewone pad en bastaardkikker worden verwacht. Gezien de terreingesteldheid en verspreidingsgegevens worden geen ontheffings-plichtige beschermde soorten amfibieën, reptielen of vissen verwacht in het onderzoeksgebied. Er zijn tijdens het veldbezoek geen amfibieën, reptielen of vissen aangetroffen in het onderzoeksgebied.

4.7 Dagvlinders, libellen en overige insecten en ongewervelde

In het onderzoeksgebied zijn geen beschermde soorten dagvlinders, libellen en overige insecten en ongewervelde aangetroffen. Gezien de terreingesteldheid, ligging en verspreidingsgegevens, worden in het onderzoeksgebied geen beschermde soorten uit deze soortgroepen verwacht.

5 EFFECTENTOETSING SOORTBESCHERMING

Op basis van de onderzoeksresultaten en de te verwachten effecten van de ingrepen is een toetsing aan de soortbescherming Wnb uitgevoerd. Hierdoor is inzichtelijk gemaakt voor welke (potentieel) aanwezige beschermde soorten mogelijk negatieve effecten optreden door de geplande ingrepen en of hiervoor aanvullend onderzoek, mitigerende dan wel compenserende maatregelen, of een ontheffing in het kader van de Wnb vereist is.

5.1 Mogelijk optredende effecten

De geplande ingrepen (§3.2) kunnen potentieel overtreding van de onderstaande verbodsbepalingen van de Wnb inhouden.

Artikel 3.1 Beschermingsregime soorten Vogelrichtlijn

1. Het is verboden opzettelijk van nature in Nederland in het wild levende vogels van soorten als bedoeld in artikel 1 van de Vogelrichtlijn te doden of te vangen.
2. Het is verboden opzettelijk nesten, rustplaatsen en eieren van vogels als bedoeld in het eerste lid te vernielen of te beschadigen, of nesten van vogels weg te nemen.
3. Het is verboden eieren van vogels als bedoeld in het eerste lid te rapen en deze onder zich te hebben.
4. Het is verboden vogels als bedoeld in het eerste lid opzettelijk te storen.
5. Het verbod, bedoeld in het vierde lid, is niet van toepassing indien de storing niet van wezenlijke invloed is op de staat van instandhouding van de desbetreffende vogelsoort.

Artikel 3.5 Beschermingsregime soorten Habitatsrichtlijn:

1. Het is verboden in het wild levende dieren van soorten, genoemd in bijlage IV, onderdeel a, bij de Habitatsrichtlijn, bijlage II bij het Verdrag van Bern of bijlage I bij het Verdrag van Bonn, in hun natuurlijk verspreidingsgebied opzettelijk te doden of te vangen.
2. Het is verboden dieren als bedoeld in het eerste lid opzettelijk te verstoren.
3. Het is verboden eieren van dieren als bedoeld in het eerste lid in de natuur opzettelijk te vernielen of te rapen.
4. Het is verboden de voortplantingsplaatsen of rustplaatsen van dieren als bedoeld in het eerste lid te beschadigen of te vernielen.
5. Het is verboden planten van soorten, genoemd in bijlage IV, onderdeel b, bij de Habitatsrichtlijn of bijlage I bij het Verdrag van Bern, in hun natuurlijke verspreidingsgebied opzettelijk te plukken en te verzamelen, af te snijden, te ontwortelen of te vernielen.

Artikel 3.10 Beschermingsregime andere soorten

1. Onverminderd artikel 3.5, eerste, vierde en vijfde lid, is het verboden:
 - a. in het wild levende zoogdieren, amfibieën, reptielen, vissen, dagvlinders, libellen en kevers van de soorten, genoemd in de bijlage, onderdeel A, bij deze wet, opzettelijk te doden of te vangen;
 - b. de vaste voortplantingsplaatsen of rustplaatsen van dieren als bedoeld in onderdeel a opzettelijk te beschadigen of te vernielen, of
 - c. vaatplanten van de soorten, genoemd in de bijlage, onderdeel B, bij deze wet, in hun natuurlijke verspreidingsgebied opzettelijk te plukken en te verzamelen, af te snijden, te ontwortelen of te vernielen.

5.2 Kwalificerende N2000 Vogel- en Habitatrichtlijnsoorten

Enigzins binnen de externe invloedsfeer (dichtbijzijnde ligging ten opzichte van het plangebied) op een afstand van ca. 1,3 kilometer noordelijk van het plangebied ligt het N2000 gebied Dinkelland (gele arcering figuur 5). De N2000 aanwijzingsbesluiten van het N2000 gebied zijn weergegeven in bijlage II. Met behulp van de effectenindicator van het Ministerie kan een oriëntatie worden uitgevoerd naar potentiële (significante) negatieve effecten op kwalificerende soorten door bepaalde activiteiten. De effectenindicator geeft informatie over de meest voorkomende storingsfactoren en de gevoeligheid hiervoor van de aangewezen beschermde Habitat- en Vogelrichtlijnsoorten. In figuur 6 zijn de resultaten van de effectenindicator en daarmee de potentiële optredende storingsfactoren voor het dichtbijzijnde Natura2000 gebied opgenomen ten aanzien van de activiteit woningbouw. In deze paragraaf wordt verder ingegaan op de eventuele effecten die de geplande ruimtelijke ingrepen kunnen hebben op de kwalificerende Habitat- en Vogelrichtlijnsoorten van het N2000 gebied.

Effectenbeoordeling potentiële storingsfactoren N2000

Vanwege de aard van de ingrepen en de ligging / terreingesteldheid van het plangebied kunnen de volgende negatieve effecten op kwalificerende N2000 soorten door de storingsindicator opgesomde storingsfactoren worden uitgesloten.

Oppervlakteverlies (1) en versnippering (2)

Het plangebied ligt niet binnen de begrenzing van een beschermd N2000 gebied. Uit het natuurwaardenonderzoek blijkt dat er geen essentiële functies van de kwalificerende Habitat- en Vogelrichtlijnsoorten zijn aangetroffen of te verwachten zijn in het plangebied. Vanwege de geplande ingrepen en situering van de planlocatie ten opzichte van het N2000 gebied treedt geen oppervlakteverlies of versnippering op. Deze aspecten worden derhalve niet verder in deze effectenbeoordeling meegenomen.



Fig. 5: Globale begrenzing planlocatie (rode arcering) versus omliggende N2000 (gele arceringen) gebieden (bron: PDok).



Fig. 6: Potentieel optredende storingsfactoren op beschermde Habitat- en Vogelrichtlijnsoorten Natura2000 door activiteit woningbouw (bron:www.synbiosys.alterra.nl).

Verontreiniging (7)

Verontreiniging heeft meestal betrekking op afstroming van water ('run-off') met daarin bijvoorbeeld zware metalen, organische stoffen of strooizout. Het plangebied ligt niet binnen de begrenzing van een beschermd N2000 gebied. Uit het natuurwaardenonderzoek blijkt dat er geen essentiële functies van de kwalificerende Habitat- en Vogelrichtlijnsoorten zijn aangetroffen of te verwachten zijn in het plangebied. Door de geplande ingrepen komen geen verhoogde concentraties gebieds-, ecosysteem vreemde stoffen vrij. Er wordt gewerkt volgens de reguliere wettelijke normen, waardoor negatieve effecten als gevolg van verontreiniging op kwalificerende Habitat- en Vogelrichtlijnsoorten daarom niet aan de orde zijn. Dit aspect wordt derhalve niet verder in deze effectenbeoordeling meegenomen.

Verdroging (8)

Door de geplande ingrepen treedt geen verandering op in lokale en regionale kweldruk aangezien het grondwaterpeil onveranderd blijft ten opzichte van de huidige situatie. Er zijn geen veranderingen in de (grond)waterhuishouding. Negatieve effecten op kwalificerende Habitat- en Vogelrichtlijnsoorten als gevolg van verdroging zijn daardoor uit te sluiten. Dit aspect wordt derhalve niet verder in deze effectenbeoordeling meegenomen.

Verstoring door geluid (13), licht (14), trilling (15), optische verstoring (16) en mechanische effecten (17)

Het plangebied ligt niet binnen de begrenzing van een beschermd N2000 gebied. Uit het natuurwaardenonderzoek blijkt dat er geen essentiële functies van de kwalificerende Habitat- en Vogelrichtlijnsoorten zijn aangetroffen of te verwachten zijn in het plangebied. Gezien de situering van het plangebied ten opzichte van de N2000 gebieden en de beperkte lokale aard van de activiteiten die gepaard gaan met de geplande ingrepen, kunnen nadelige effecten door geluid, licht, trilling, optische verstoring of verstoring door mechanische effecten worden uitgesloten.

Cumulatieve effecten

Voor zover bekend, is ten aanzien van de geplande activiteiten geen sprake van cumulatieve effecten.

5.3 Flora, dagvlinders, libellen, overige insecten en ongewervelde

Uit de resultaten van het natuurwaardenonderzoek blijkt dat het voorkomen van beschermde soorten uit deze soortgroepen in het plangebied redelijkerwijs kunnen worden uitgesloten. Negatieve effecten op soorten uit deze soortgroepen, door de geplande ingrepen, zijn daarmee redelijkerwijs uit te sluiten. De geplande ingrepen houden voor deze soortgroepen dan ook geen overtreding van de Wnb in.

5.4 Vissen en reptielen

Uit de resultaten van het natuurwaardenonderzoek blijkt dat het voorkomen van beschermde soorten uit deze soortgroepen in het plangebied redelijkerwijs kunnen worden uitgesloten. Negatieve effecten op soorten uit deze soortgroep, door de geplande ingrepen, zijn daarmee redelijkerwijs uit te sluiten. De geplande ingrepen houden voor deze soortgroep dan ook geen overtreding van de Wnb in.

5.5 Amfibieën en grondgebonden zoogdieren

Door de ingrepen gaan mogelijk foerageer- en verblijfplaatsen van algemene amfibieën en grondgebonden zoogdieren verloren. Voor algemene amfibieën en grondgebonden zoogdieren geldt bij ruimtelijke ontwikkelingen vrijstelling van de verboden zoals opgenomen in artikel 3.10 Wnb. De ingrepen houden voor deze soorten dan ook geen overtreding van de Wnb in. Er zijn geen ontheffingsplichtige beschermde amfibieën of grondgebonden zoogdieren aangetroffen of te verwachten in het plangebied. De geplande ingrepen houden voor deze soortgroepen dan ook geen overtreding van de Wnb in.

5.6 Vleermuizen

Uit de resultaten van het natuurwaardenonderzoek blijkt dat in het plangebied potentieel vaste rust- of verblijfplaatsen van vleermuizen te verwachten zijn in de buitenste boeidelan van de loods, in de kleine uitbouw van de loods, in het kantoorpand en in de tuinschuur. In het plangebied zijn tevens lijnvormige elementen aanwezig die geschikt kunnen zijn voor vleermuizen als vliegroute. De geplande ingrepen houden daarmee voor deze soortgroep mogelijk een overtreding van de Wnb in, voor wat betreft beschermde vaste rust- of verblijfplaatsen en vliegroutes van vleermuizen. Het plangebied wordt verder potentieel gebruikt door vleermuizen als foerageerroute en -gebied. Gezien de hoeveelheid alternatief foerageergebied in de directe omgeving, wordt door de geplande ingrepen geen negatieve effecten verwacht op de foeragemogelijkheden van vleermuizen in het plangebied. In Tabel 3 is weergegeven op welke in het plangebied potentieel voorkomende combinatie van soortfuncties, mogelijk negatieve effecten te verwachten zijn.

Tabel 3: De potentieel voorkomende combinatie van soortfuncties in het plangebied en mogelijke negatieve effecten.

	Zomerverblijfplaats	Kraamverblijfplaats	Paarverblijfplaats	Winterverblijfplaats	Vliegroute	Foerageroute
Watervleermuis						X
Rosse vleermuis						X
Laatvlieger	X	X			X	X
Gewone dwergvleermuis	X	X	X		X	X
Ruige dwergvleermuis	X	X	X		X	X
Kleine dwergvleermuis	X	X	X		X	X
Gewone grootoorvleermuis	X	X	X		X	X

X = potentieel aanwezig

= Negatief effect niet te verwachten

= Negatief effect niet uitgesloten

5.7 Vogels

Alle broedvogels zijn gedurende hun broedseizoen beschermd en mogen in deze periode niet verstoord of geschaad worden, mits kan worden aangetoond dat de storing niet van wezenlijke invloed is op de staat van instandhouding van de desbetreffende vogelsoort. Als broedseizoen wordt gehanteerd: periode van nestbouw, periode van broed op de eieren en de periode dat de jongen op het nest gevoerd worden.

Jaarrond beschermde vogelsoorten

Uit de resultaten van het natuurwaardenonderzoek blijkt dat in het plangebied geen jaarrondbeschermd vogelsoorten aangetroffen zijn of worden verwacht. De geplande ingrepen houden daarmee voor deze soortgroep dan ook geen overtreding van de Wnb in.

6 EFFECTENTOETSING GEBIEDSBESCHERMING

Op basis van de onderzoeksresultaten en de te verwachten effecten van de ingrepen is een toetsing aan de gebiedsbescherming Wnb en NNN beleid uitgevoerd. Hierdoor is inzichtelijk gemaakt of door de geplande ingrepen mogelijk negatieve effecten te verwachten zijn op beschermde N2000 en NNN gebieden, en of hiervoor een passende beoordeling, danwel een vergunning in het kader van de Wnb vereist is.

6.1 Effectentoetsing Habitattypen N2000 Wnb

In een oriënterende toetsing aan de gebiedsbescherming Wnb dient na gegaan te worden of het optreden van (significante) negatieve effecten op aangewezen Habitattypen door activiteiten en ontwikkelingen in of nabij N2000 gebieden al dan niet met zekerheid kunnen worden uitgesloten. In sommige situaties dienen ook ruimtelijke ingrepen buiten de begrenzing van deze gebieden getoetst te worden op mogelijke schadelijke uitstralende effecten, de zogeheten 'externe werking'.

Enigzins binnen de externe invloedssfeer (dichtstbijzijnde ligging ten opzichte van het plangebied) op een afstand van ca. 1,3 kilometer noordelijk van het plangebied ligt het N2000 gebied Dinkelland (gele arcering figuur 5). De N2000 aanwijzingsbesluiten van het N2000 gebied zijn weergegeven in bijlage II. Met behulp van de effectenindicator van het Ministerie van EZ, kan een oriëntatie worden uitgevoerd naar potentiële (significante) negatieve effecten op kwalificerende Habitattypen door bepaalde activiteiten. De effectenindicator geeft informatie over de meest voorkomende storingsfactoren en de gevoeligheid hiervoor van de aangewezen beschermde Habitattypen. In figuur 7 zijn de resultaten van de effectenindicator en daarmee de potentiële optredende storingsfactoren voor het Natura2000 gebied opgenomen ten aanzien van de activiteit woningbouw. In deze paragraaf wordt verder ingegaan op de eventuele effecten die de geplande ruimtelijke ingrepen kunnen hebben op de kwalificerende Habitattypen van het N2000 gebied.

Effectenbeoordeling potentiële storingsfactoren N2000

Vanwege de aard van de ingrepen en de ligging / terreingesteldheid van het plangebied kunnen de volgende negatieve effecten op kwalificerende N2000 Habitattypen door de storingsindicator opgesomde storingsfactoren worden uitgesloten.

Oppervlakteverlies (1) en versnippering (2)

Het plangebied ligt niet binnen de begrenzing van een beschermd N2000 gebied. Uit het natuurwaardenonderzoek blijkt dat de kwalificerende Habitattypen niet zijn aangetroffen of te verwachten zijn in het plangebied. Hierdoor treedt vanwege de geplande werkzaamheden geen oppervlakteverlies of versnippering op. Deze aspecten worden derhalve niet verder in deze effectenbeoordeling meegenomen.

Verontreiniging (7)

Verontreiniging heeft meestal betrekking op afstroming van water ('run-off') met daarin bijvoorbeeld zware metalen, organische stoffen of stroomzout. Het plangebied ligt niet binnen de begrenzing van een beschermd N2000 gebied. Uit het natuurwaardenonderzoek blijkt dat de kwalificerende Habitattypen niet zijn aangetroffen of te verwachten zijn in het plangebied. Door de geplande ingrepen komen geen verhoogde concentraties gebieds-, ecosysteem vreemde stoffen vrij. Er wordt gewerkt volgens de reguliere wettelijke normen, waardoor negatieve effecten als gevolg van verontreiniging op kwalificerende Habitattypen daarom niet aan de orde zijn. Dit aspect wordt derhalve niet verder in deze effectenbeoordeling meegenomen.

Storingsfactor	Verstoring door mechanische effecten																	
	1	2	7	8	13	14	15	16	17	Optische verstoring	Verstoring door trilling	Verstoring door licht	Verstoring door geluid	Verdroging	Verontreiniging	Versnippering	Oppervlakteverlies	
Stuifzandheiden met struikhei	■	■	■	■	☒	☒	☒	■	■									
Zandverstuivingen	■	■	■	■	☒	☒	☒	■	■									
Zwakgebufferde vennen	■	■	■	■	☒	☒	☒	■	■									
Zure vennen	■	■	■	■	☒	☒	☒	■	■									
Beken en rivieren met waterplanten	■	■	■	■	☒	☒	☒	■	■									
Vochtige heiden	■	■	■	■	☒	☒	☒	■	■									
Droge heiden	■	■	■	■	☒	☒	☒	■	■									
Jeneverbesstruwelen	■	■	■	■	☒	☒	☒	■	■									
*Stroomdalgraslanden	■	■	■	■	☒	☒	☒	■	■									
*Heischrale graslanden	■	■	■	■	☒	☒	☒	■	■									
Blauwgraslanden	■	■	■	■	☒	☒	☒	■	■									
Overgangs- en trilvenen	■	■	■	■	☒	☒	☒	■	■									
Pioniervegetaties met snavelbiezen	■	■	■	■	☒	☒	☒	■	■									
Kalkmoerassen	■	■	■	■	☒	☒	☒	■	■									
Beuken-eikenbossen met hulst	■	■	■	■	☒	☒	☒	■	■									
Eiken-haagbeukenbossen	■	■	■	■	☒	☒	☒	■	■									
Oude eikenbossen	■	■	■	■	☒	☒	☒	■	■									
*Hoogveenbossen	■	■	■	■	☒	☒	☒	■	■									
*Vochtige alluviale bossen	■	■	■	■	☒	☒	☒	■	■									

■ zeer gevoelig
■ gevoelig
■ niet gevoelig
 n.v.t.
 ... onbekend

Fig. 7: Potentieel optredende storingsfactoren op beschermde Habitattypen Natura2000 door activiteit woningbouw (bron: synbiosys.alterra.nl).

Verdroging (8)

Door de geplande ingrepen treedt geen verandering op in lokale en regionale kweldruk aangezien het grondwaterpeil onveranderd blijft ten opzichte van de huidige situatie. Er zijn geen veranderingen in de (grond)waterhuishouding. Negatieve effecten op kwalificerende Habitattypen als gevolg van verdroging zijn daardoor uit te sluiten. Dit aspect wordt derhalve niet verder in deze effectenbeoordeling meegenomen.

Verstoring door optische verstoring (16) en mechanische effecten (17)

Het plangebied ligt niet binnen de begrenzing van een beschermd N2000 gebied. Uit het natuurwaardenonderzoek blijkt dat de kwalificerende Habitattypen niet zijn aangetroffen of te verwachten zijn in het plangebied. Habitattypen zijn niet gevoelig voor verstoring door licht, geluid of trilling. Gezien de situering van het plangebied ten opzichte van de N2000 gebieden en de beperkte lokale activiteiten die gepaard gaan met de geplande ingrepen, kunnen nadelige effecten door geluid, licht, trilling, optische verstoring of verstoring door mechanische effecten worden uitgesloten. Dit aspect wordt derhalve niet verder in deze effectenbeoordeling meegeomen.

Cumulatieve effecten

Voor zover bekend, is ten aanzien van de geplande activiteiten geen sprake van cumulatieve effecten.

6.2 Effectentoetsing NNN beleid

Het NNN is een netwerk van Nederlandse natuur- en groen-blauwe landschapselementen. In Overijssel is het NNN onderverdeeld in de Ecologische Hoofstructuur (EHS) en de Zone Ondernemen met Natuur en Water (ONW). In de ONW gebieden buiten de EHS is ruimte voor economische ontwikkeling, in combinatie met versterking van natuur, landschap en water. In de zone ONW geldt voor ruimtelijke ontwikkelingen een 'Ja, mits' principe. De bestaande functies zijn uitgangspunt voor de bestemmingen in dit deelgebied.

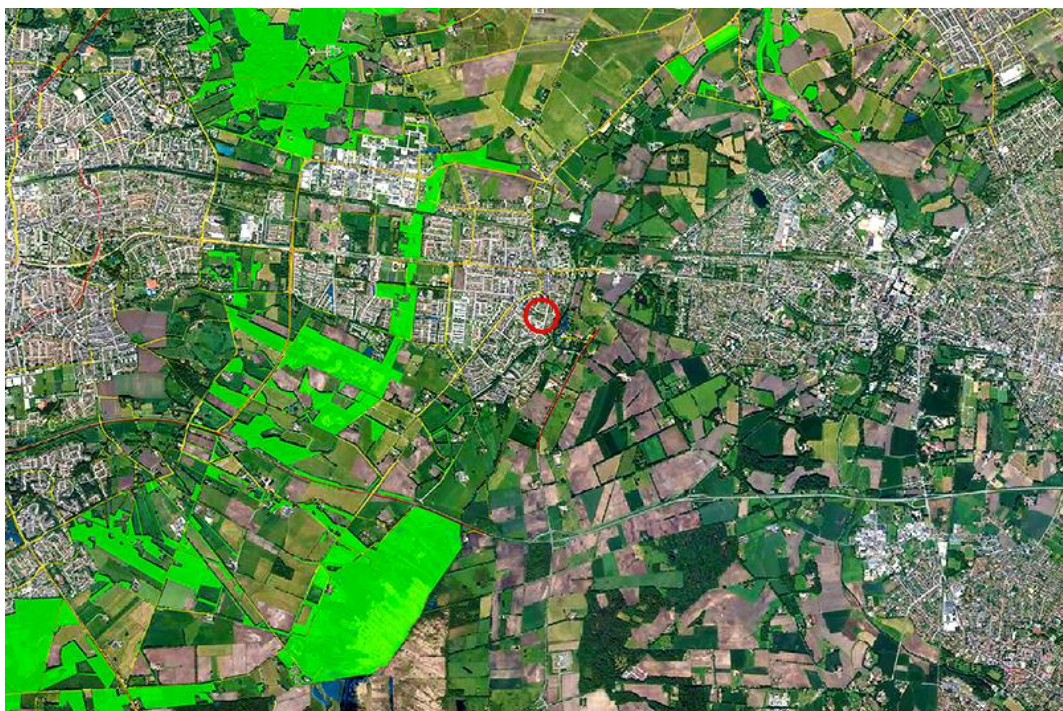

Fig. 8: Planlocatie (rode arcering) versus omliggende NNN (groene arcering) gebieden (bron: PDok).

Het plangebied ligt niet in een EHS of ONW gebied (fig. 8). Er is geen afname van EHS of ONW areaal en er wordt niet binnen de EHS of ONW begrenzing gewerkt. Door de geplande ingrepen worden geen negatieve effecten verwacht op kwalificerende Habitat-, Vogelrichtlijnsoorten of Habitattypen.

De geplande ingrepen veroorzaken daarmee geen negatieve effecten op de samenhang en kwaliteit van de bestaande flora en fauna, natuur-, bos- en landschapselementen en gebieden die aangewezen zijn voor groene en blauwe nieuwe natuur. Negatieve effecten op de wezenlijke kenmerken en waarden van de EHS en ONW gebieden, zijn daarmee uitgesloten.

7 CONCLUSIES EN AANBEVELINGEN

EcoMilieu Advies heeft in opdracht van Hegeman Bouwgroep een ecologische oriëntatie natuurwetgeving uitgevoerd inzake de onderbouwing voor ruimtelijke planvorming op locatie Ouverturestraat 56 te Glanerbrug, provincie Overijssel. Het onderzoeksgebied betreft een voormalig bedrijfsperceel met meerdere opstallen, asfaltverharding en een tuin met schuur. Gepland staat de opstallen, waaronder een loods, kantoorruimte, overkappingen en een tuinschuur binnen de rode arcering fig. 2 te slopen ten aanzien van nieuwbouwwoningen. De locatie voor de nieuwbouwwoningen valt binnen de rode arcering. Het deel van de tuin in het noordelijke deel van het plangebied wordt kaal gemaakt ten bate van een inrit naar de bouwplaats. De daaruit voortvloeiende ingrepen zijn het amoveren van opstallen, asfaltverharding, verwijderen bomen en beplanting, bouwrijp maken van gronden, vlaktrekken overige gronden en het nieuwbouwen van woningen met bijbehorend grijs. Het plangebied ligt niet in (het Overijsselse deel van) het NNN en ligt vanaf ca. 1,3 kilometer afstand ten opzichte van omliggende N2000 gebieden. In onderhavig rapport is een oriëntatie uitgevoerd aan gebieds- en soortbescherming in het kader van de Wnb en het NNN beleid.

7.1 Conclusies en aanbevelingen Soortbescherming Wnb

Uit de effectentoetsing Soortbescherming Wet natuurbescherming wordt geconcludeerd dat bij uitvoering van de geplande ingrepen negatieve effecten mogelijk zijn op:

- Broedvogels;
- Vleermuizen.

Er worden door de geplande ingrepen geen negatieve effecten verwacht op de overige beschermde en kwalificerende soorten of aanwezige functies.

Broedvogels

Gedurende de werkzaamheden dient rekening te worden gehouden met het broedseizoen van vogels. Verstoring van broedgevallen van vogels dient ten alle tijde te worden voorkomen. Worden eventuele werkzaamheden buiten het broedseizoen uitgevoerd, dan kunnen negatieve effecten op broedvogels uitgesloten worden. Als broedseizoen kan globaal de periode van 15 maart t/m 1 juli worden aangehouden.

Vleermuizen, vaste rust- of verblijfplaatsen en vliegroutes

Momenteel is niet duidelijk of in de te slopen opstallen en te verwijderen bomen functies van vleermuizen voorkomen en of deze gebruikt worden als vliegroute. Om een mogelijke overtreding van de Wnb te voorkomen, wordt aanbevolen aanvullend onderzoek naar gebruiksfuncties van potentieel aanwezige vleermuissoorten te laten verrichten in het plangebied.

Zorgplicht

Voor de Nederlandse soort- en gebiedsbescherming gelden tevens de algemene beschermingsmaatregelen van Artikel 1.11 van de Wet natuurbescherming:

1. Een ieder neemt voldoende zorg in acht voor Natura 2000-gebieden, bijzondere nationale natuurgebieden en voor in het wild levende dieren en planten en hun directe leefomgeving.
2. De zorg, bedoeld in het eerste lid, houdt in elk geval in dat een ieder die weet of redelijkerwijs kan vermoeden dat door zijn handelen of nalaten nadelige gevolgen kunnen worden veroorzaakt voor een Natura 2000-gebied, een bijzonder nationaal natuurgebied of voor in het wild levende dieren en planten:
 - a. dergelijke handelingen achterwege laat, dan wel,
 - b. indien dat achterwege laten redelijkerwijs niet kan worden gevergd, de noodzakelijke maatregelen treft om die gevolgen te voorkomen, of
 - c. voor zover die gevolgen niet kunnen worden voorkomen, deze zoveel mogelijk beperkt of ongedaan maakt.
3. Het eerste lid is niet van toepassing op handelen of nalaten in overeenstemming met het bij of krachtens deze wet of de Visserijwet 1963 bepaalde

Vrijgestelde grondgebonden zoogdieren en amfibieën

Indien de planning het toelaat, kan schade aan de algemene vrijgestelde grondgebonden zoogdieren en amfibieën worden geminimaliseerd door werkzaamheden zoveel als mogelijk uit te voeren buiten de voortplantingsperiode van februari t/m augustus. De minst schadelijke periode is de vorstvrije periode in september t/m november.

7.2 Conclusies en aanbevelingen Gebiedsbescherming Wnb en NNN

Gebiedsbescherming Wet natuurbescherming

Het N2000 gebied Dinkelland ligt vanaf een afstand van ca. 1,3 kilometer noordoostelijk ten opzichte van het plangebied en ligt ten opzichte van het plangebied enigszins binnen de externe invloedsfeer. Het plangebied ligt niet binnen de begrenzing van een beschermd N2000 gebied. Uit het natuurwaardenonderzoek blijkt dat de kwalificerende Habitattypen niet zijn aangetroffen of te verwachten zijn in het plangebied. Gezien de lokale aard van de geplande ingrepen en de situering van het plangebied ten opzichte van omliggende N2000 gebieden wordt het onwaarschijnlijk geacht dat de geplande ingrepen leiden tot negatieve effecten op kwalificerende Habitattypen. Geconcludeerd wordt, dat door de geplande ingrepen in het plangebied geen negatieve effecten te verwachten zijn op Habitattypen of op beschermde plant- en diersoorten onder de Wnb. Vervolgstappen in het kader van Gebiedsbescherming Wnb, zijn dan ook niet aan de orde.

Natuur Netwerk Nederland beleid

Gezien de resultaten uit het natuurwaardenonderzoek hoofdstuk 4 en de effectentoetsing Wnb en NNN hoofdstuk 5 en 6, kunnen negatieve effecten op aangewezen Habitat- en Vogelrichtlijnsoorten en Habitattypen uitgesloten worden. Het plangebied ligt niet binnen de EHS of ONW begrenzing. Er is geen afname van EHS of ONW areaal en er wordt niet binnen de EHS of ONW begrenzing gewerkt. Geconcludeerd wordt, dat door de geplande ingrepen in het plangebied geen negatieve effecten te verwachten zijn op Habitat-, Vogelrichtlijnsoorten, Habitattypen. De geplande ingrepen veroorzaken daarmee geen negatieve effecten op de samenhang en kwaliteit van de bestaande flora en fauna, natuur-, bos- en landschapelementen en gebieden die aangewezen zijn voor nieuwe natuur. Negatieve effecten op de wezenlijke kenmerken en waarden van de EHS en ONW gebieden, zijn daarmee uitgesloten. Vervolgstappen in het kader van het Natuur Netwerk Nederland beleid, zijn dan ook niet aan de orde.

GERAADPLEEGDE BRONNEN

- Dietz, C., O. von Helversen, D. Nill, 2011. Vleermuizen, alle soorten vleermuizen van Europa en Noordwest-Afrika. Tirion Natuur i.s.m. Zoogdierverseniging.
- Douma, M., C.P.M. Zoon & A.D. Bode, 2011. De zoogdieren van Overijssel, leefwijze en verspreiding in de periode 1970t/m 2010. Uitgeverij Profiel Bedum.
- Kapteyn, K., 1995. Vleermuizen in het landschap; Over hun ecologie, gedrag en verspreiding. Schuyt & Co Uitgevers en Importeurs BV/ Provincie Noord-Holland, Haarlem.
- Krijgsveld, K.L., *et al*, 2008. Verstoringgevoeligheid van vogels: Update literatuurstudie naar de reacties van vogels op recreatie. Vogelbescherming Nederland.
- Lange, R., P. Twisk, A. van Winden & A. van Diepenbeek, 2003. Zoogdieren van West-Europa. Stichting Uitgeverij van de KNNV en VZZ i.s.m. Vereniging Natuurmonumenten.
- Limpens, H., K. Mostert & W. Bongers (red.), 1997. Atlas van de Nederlandse vleermuizen, Stichting Uitgeverij van de Koninklijke Nederlandse Natuurhistorische Vereniging, Utrecht.
- Ministerie van LNV, 2004. Besluit van de Minister van Landbouw, Natuur en Voedselkwaliteit TRCJZ/2004/5727, houdende vaststelling van rode lijsten flora en fauna.
- Opzeeland, I. *et al*, 2007. Herrie onder water: Vissen en geluidsoverlast. De Levende Natuur, jaargang 108, nummer 2.
- Rijksdienst voor Ondernemend Nederland, 2014. Soortenstandaard Grote modderkruiper 2.0.
- Sierdsema, H., 1995. Broedvogels en beheer. Het gebruik van broedvogelgegevens in het beheer van bos- en natuurterreinen. SOVON-onderzoeksrapport 1995/04. Staatsbosbeheerrapport 1995-1.
- SOVON, 2002. Atlas van de Nederlandse broedvogels. Nederlands Natuurhistorisch Museum Naturalis, KNNV Uitgeverij en EIS-Nederland, Leiden.
- Sparreboom (red.), 1981. De amfibieën en reptielen van Nederland, België en Luxemburg.
- Twisk, P. *et al*, 2010. Veldgids Europese Zoogdieren. KNNV Uitgeverij en Zoogdierverseniging.
- Weeda, E.J., R. Westra, Ch. Westra & T. Westra, 1994. Nederlandse oecologische flora: wilde planten en hun relaties 1 t/m 5. KNNV Uitgeverij / IVN, Utrecht.

Websites:

- SOVON (www.sovon.nl).
- BIJ12 (www.ndff-ecogrid.nl).
- Telmee (www.telmee.nl).
- RAVON, Reptielen Amfibieën en Vissen Onderzoek Nederland. (www.ravon.nl).
- Rijkswaterstaat (www.rijkswaterstaat.nl).
- Zoogdierverseniging (www.zoogdierverseniging.nl).

BIJLAGEN

BIJLAGE I: FOTO-IMPRESSIE PLANGEBIED

Planlocatie te slopen opstallen



Planlocatie te slopen opstallen



Planlocatie te slopen opstallen



Planlocatie te slopen opstallen



Planlocatie te slopen opstallen



Planlocatie te slopen opstallen



Planlocatie te slopen opstallen



Planlocatie te slopen opstallen



Planlocatie te slopen opstallen binnenzijde



Planlocatie te slopen opstallen binnenzijde



Planlocatie te slopen opstallen binnenzijde



Planlocatie te slopen opstallen binnenzijde



BIJLAGE II: N2000 AANWIJZINGSBESLUITEN

Programmadirectie Natura 2000 | PDN/2013-049 | 049 Dinkelland

Natura 2000-gebied Dinkelland

De Staatssecretaris van Economische Zaken

Gelet op artikel 3, eerste lid, en artikel 4, vierde lid, van Richtlijn 92/43/EEG van de Raad van 21 mei 1992 inzake de instandhouding van de natuurlijke habitats en de wilde flora en fauna (PbEG L 206);

Gelet op het Uitvoeringsbesluit van de Commissie 2013/26/EU van 16 november 2012 op grond van Richtlijn 92/43/EEG van de Raad, tot vaststelling van een zesde bijgewerkte lijst van gebieden van communautair belang voor de Atlantische biogeografische regio (PbEU 2013, L 24/379);

Gelet op artikel 10a van de Natuurbeschermingswet 1998;

BESLUIT:

Artikel 1

- Als speciale beschermingszone in de zin van artikel 4, vierde lid, van Richtlijn 92/43/EEG van de Raad van 21 mei 1992 inzake de instandhouding van de natuurlijke habitats en de wilde flora en fauna (PbEG L 206) wordt aangewezen: het op de bij dit besluit behorende kaart aangegeven gebied, bekend onder de naam: **Dinkelland**.
- De in het eerste lid bedoelde speciale beschermingszone is aangewezen voor de volgende natuurlijke habitattypen opgenomen in bijlage I van Richtlijn 92/43/EEG; prioritaire habitattypen zijn met een sterretje (*) aangeduid:
 - H3130 Oligotrofe tot mesotrofe stilstaande wateren met vegetatie behorend tot het *Littorelletalia uniflorae* en/of *Isoëto-Nanojuncetea*
 - H4010 Noord-Atlantische vochtige heide met *Erica tetralix*
 - H4030 Droge Europese heide
 - H6120 *Kalkminnend grasland op dorre zandbodem
 - H6230 *Soortenrijke heischrale graslanden op arme bodems van berggebieden (en van submontane gebieden in het binnenland van Europa)
 - H6410 Grasland met *Molinia* op kalkhoudende, venige, of lemige kleibodem (*Molinion caeruleae*)
 - H7150 Slenken in veengronden met vegetatie behorend tot het *Rhynchosporion*
 - H91E0 *Bossen op alluviale grond met *Alnus glutinosa* en *Fraxinus excelsior* (*Alno-Padion*, *Alnion incanae*, *Salicion albae*)
- De in het eerste lid bedoelde speciale beschermingszone is aangewezen voor de volgende soort opgenomen in bijlage II van Richtlijn 92/43/EEG; prioritaire soorten zijn met een sterretje (*) aangeduid:
 - H1163 Rivierdonderpad (*Cottus gobio*)

Artikel 2

- Dit besluit gaat vergezeld van een Nota van toelichting inclusief bijlagen en een kaart die integraal deel uitmaken van dit besluit.
- De in artikel 1 genoemde speciale beschermingszone vormt het Natura 2000-gebied **Dinkelland**, waarvan de instandhoudingsdoelstelling in de zin van artikel 10a, tweede lid, van de Natuurbeschermingswet 1998 is opgenomen in de Nota van toelichting.

Artikel 3

Als onderdeel van het beschermd natuurmonument Snoeyinksbeek, zoals aangewezen bij besluit van 26 januari 1983 (NLB/GS/GA-54632), komen te vervallen: de in paragraaf 3.5 van de Nota van toelichting van dit besluit bedoelde terreindelen, welke zijn aangegeven op de kaart opgenomen in bijlage A bij deze Nota van toelichting.

Dinkelland (049)

Wijzigingen in de nota van toelichting behorende bij de aanwijzing van Dinkelland (049) als Natura 2000-gebied (besluit van 4 juli 2013, PDN/2013-049)

In de 1^e subparagraaf van paragraaf 4.2 (Natura 2000-waarden waarvoor het gebied is aangewezen) worden de volgende wijzigingen aangebracht:

– De volgende tekst wordt ingevoegd voor H3130:

H2310 Psammofiele heide met *Calluna* en *Genista*
Verkorte naam Stuiyzandheiden met struikheide

H2330 Open grasland met *Corynephorus*- en *Agrostis*-soorten op landduinen
Verkorte naam Zandverstuivingsen

– De volgende tekst wordt ingevoegd tussen H3130 en H4010:

H3160 Dystrofe natuurlijke poelen en meren
Verkorte naam Zure vennen

H3260 Submontane en laagland rivieren met vegetaties behorend tot het *Ranunculion fluitantis* en het *Callitricho-Batrachion*
Verkorte naam Beken en rivieren met waterplanten

betreft het subtype:

H3260A Beken en rivieren met waterplanten (*waterranonkels*)

– De volgende tekst wordt ingevoegd tussen H4030 en H6120:

H5130 *Juniperus communis*-formaties in heide of kalkgrasland
Verkorte naam Jeneverbesstruwelen

– De volgende tekst wordt ingevoegd tussen H6410 en H7150:

H7140 Overgangs- en trilveen
Verkorte naam Overgangs- en trilvenen

betreft het subtype:

H7140A Overgangs- en trilvenen (*trilvenen*)

– De volgende tekst wordt ingevoegd tussen H7150 en H91E0:

H7230 Alkalisch laagveen
Verkorte naam Kalkmoerassen

H9120 Atlantische zuurminnende beukenbossen met *Ilex* en soms ook *Taxus* in de ondergroei (*Quercion robori-petraeae* of *Ilici-Fagenion*)
Verkorte naam Beuken-eikenbossen met hulst

H9160 Sub-Atlantische en midden-Europese wintereikenbossen of eiken-haagbeukenbossen behorend tot het *Carpinion betuli*
Verkorte naam Eiken-haagbeukenbossen

betreft het subtype:

H9160A Eiken-haagbeukenbossen (*hogere zandgronden*)

H9190 Oude zuurminnende eikenbossen op zandvlakten met *Quercus robur*
Verkorte naam Oude eikenbossen

H91D0 *Veenbossen
Verkorte naam Hoogveenbossen

– De tekst betreffende H91E0 wordt vanwege de toevoeging van subtypen A en B als volgt gewijzigd:

Dinkelland (049)

H91E0 *Bossen op alluviale grond met *Alnus glutinosa* en *Fraxinus excelsior* (*Alno-Padion*, *Alnion incanae*, *Salicion albae*)
Verkorte naam Vochtige alluviale bossen

betreft de subtypen:

H91E0A *Vochtige alluviale bossen (*zachthoutoibossen*)
H91E0B *Vochtige alluviale bossen (*essen-iepenbossen*)
H91E0C *Vochtige alluviale bossen (*beekbegeleidende bossen*)

In de 2^e subparagraaf van paragraaf 4.2 (Natura 2000-waarden waarvoor het gebied is aangewezen) wordt de volgende wijziging aangebracht:

– De volgende tekst wordt ingevoegd voor H1163:

H1096 Beekprik (*Lampetra planeri*)
H1134 Bittervoorn (*Rhodeus amarus*)

In de 1^e subparagraaf van paragraaf 4.3 (Habitatrichtlijn: waarden waarvoor het gebied aan de selectiecriteria voldoet) wordt de volgende wijziging aangebracht:

– De tabel wordt vervangen door de volgende tekst:

Habitattype	X ^a	Y ^b	Landelijke oppervlakte ^c	Oppervlakte in Dinkelland ^d	Oppervlakte in Yde gebied ^e	Selectie bij aanmelding
H3130	5	5	ca. 1.000	-	-	ja
*H6120	10	9	ca. 500	C (<2%)	C (<2%)	nee
H6410	5	5	ca. 180	-	-	ja
*H91E0B	5	3	ca. 500	B1 (2-6%)	C (< 2%)	nee

In paragraaf 5.3 van hoofdstuk 5 (Instandhoudingsdoelstellingen) worden de volgende wijzigingen aangebracht:

– De volgende tekst wordt ingevoegd voor de instandhoudingsdoelstelling voor H3130:

H2310 **Stuifzandheiden met struikhei**

Doel Behoud oppervlakte en kwaliteit.

Toelichting Het habitattype komt met een beperkte oppervlakte op één locatie voor, in het voormalige stuifzandgebied Lutterzand (dat inmiddels met dennenbos is beplant). Omdat de heide wordt omringd door bos is behoud voldoende.

H2330 **Zandverstuivingen**

Doel Behoud oppervlakte en kwaliteit.

Toelichting Het habitattype vormt het laatste kwalificerende restant van een eertijds veel uitgebreider stuifzandgebied: het Lutterzand. De locatie ligt temidden van bos in een bocht van de Dinkel, bij Groene Staart. In de naaste omgeving komt nog onbegroeid zand voor, dat echter vanwege ontbrekende begroeiing niet tot het habitattype behoort. Behoud is voldoende, omdat dat al de nodige inspanning zal vergen.

– De volgende tekst wordt ingevoegd tussen de instandhoudingsdoelstellingen voor H3130 en H4010:

H3160 **Zure vennen**

Doel Behoud oppervlakte en verbetering kwaliteit.

Toelichting Het habitattype komt met een beperkte oppervlakte en een matige kwaliteit op twee locaties voor in deelgebied Stroothuizen. Gezien de doelstellingen voor de habitattypen in de omgeving is er verbetering van kwaliteit mogelijk.

H3260 **Beken en rivieren met waterplanten**

Doel Uitbreiding oppervlakte en verbetering kwaliteit beken en rivieren met waterplanten, *waterranonkels* (subtype A).

