

## Aanleg fietspad Euregioweg

### 1 Inleiding

#### 1.1 Aanleiding

In verband met de aanleg van een fietspad aan de Euregioweg dienen er bomen te worden gekapt en onderbeplanting, braamstruweel, te worden gerooid. Hiervoor is een toetsing van de geplande werkzaamheden aan de natuurwetgeving en het natuurbeleid noodzakelijk. Met deze toetsing moet duidelijk worden hoe de ontwikkeling gerealiseerd kan worden binnen de kaders van de natuurbescherming. Eerste stap in deze toetsing is het uitvoeren van een verkennend onderzoek. Op basis van bureauonderzoek en een veldbezoek wordt aan de hand van aanwezige terreintypen en toevallige waarnemingen van soorten zo goed mogelijk in geschat welke beschermde planten- en diersoorten aanwezig (kunnen) zijn. Op basis daarvan worden uitspraken gedaan over de (mogelijke) effecten van de voorgenomen plannen en de eventueel noodzakelijke vervolgstappen.

#### 1.2 Leeswijzer

Hoofdstuk 2 geeft de huidige situatie en de voorgestane ontwikkeling. Op basis van deze informatie is voorliggende toets uitgevoerd. Hoofdstuk 3 geeft een beknopte beschrijving van de natuurwetgeving en – beleid. De gehanteerde methodiek is beschreven in hoofdstuk 4. In hoofdstuk 5 wordt per soortgroep aangegeven welke beschermde soorten verwacht worden, wat de effecten van de ontwikkeling op deze soorten zijn en of een ontheffing Flora- en faunawet noodzakelijk is. Hoofdstuk 6 geeft de conclusies en aanbevelingen van dit onderzoek. De snelle lezer kan volstaan met het lezen van hoofdstuk 2 en de conclusie in hoofdstuk 6.

### 2 Huidige situatie en ontwikkeling

#### 2.1 Huidige situatie

Het plangebied is gelegen aan de Westzijde van de Euregioweg. De beplanting bestaat uit diverse boomsoorten zoals els, berk en wilg met daaronder een struikenetage.

#### 2.2 Voorgenomen ontwikkeling

De voorgenomen ontwikkeling betreft het realiseren van een fietspad.. Om deze ontwikkeling mogelijk te maken is het noodzakelijk dat er grondverzet plaats vind en groen wordt verwijderd.

### 3 Natuurwetgeving

Vanaf 1 januari 2017 bestaat de Nederlandse natuurwetgeving uit de wet Natuurbescherming. Deze wet vervangt de drie wetten: de Natuurbeschermingswet 1998, de Boswet en de Flora- en Faunawet. De bevoegdheid is geheel bij de betreffende provincie, waarin de activiteit zich plaatsvindt komen te liggen.

De wet Natuurbescherming bestaat uit 3 onderdelen: de bescherming van Natura 2000-gebieden, de bescherming van soorten en de bescherming van houtopstanden. Naast de natuurwetgeving bestaat het natuurbeleid, waarbij de kern wordt gevormd door het Natuur Netwerk Nederland, afgekort de NNN.

In dit hoofdstuk wordt kort ingegaan op de wetgeving en het natuurbeleid.

### 3.1 Bescherming van soorten

De bescherming van soorten is verdeeld in drie categorieën: soorten van de Vogelrichtlijn, soorten van de Habitatrichtlijn en overige soorten.

Wettelijk zijn enkele uitzonderingen opgesteld, waarvoor geen ontheffing nodig is:

- Handelingen volgens instandhoudingsmaatregelen of passende maatregel door provincie,
- Handelingen volgens een beheerplan of ander plan of programma of een programma per AMvB,
- Mits dat beheerplan, plan of programma voldoet aan de ontheffingsgronden; en het betreffende bestuursorgaan tevens bevoegd is om vrijstelling of ontheffing te verlenen of daarmee instemt,
- Ter voorkoming van schade (hele land of per provincie),
- Ter voorkoming van overlast (hele land of per provincie),
- Ter beperking van de populatie,
- Ter bestrijding van invasieve soorten,
- Voor de jacht, zoals wilde eend houtduif, haas en konijn,

Voor alle soorten geldt de zorgplicht.

De beschermde status van de overige soorten verschilt per provincie. Provincies hebben de bevoegdheid om bij provinciale verordening vrijstelling te verlenen voor nationaal beschermde soorten. Er is dan geen ontheffing nodig voor werkzaamheden.

Soorten van de Vogelrichtlijn

Hieronder vallen alle van nature in Nederland in het wild levende vogels als bedoeld in artikel 1 Vogelrichtlijn.

Handelingen die de wet verbiedt zijn:

- opzettelijk doden of vangen
- opzettelijk nesten, rustplaatsen en eieren vernielen e.d.
- eieren onder zich te hebben
- opzettelijk te storen, tenzij dit geen wezenlijke invloed heeft.
- vogels dood of levend, of herkenbare delen daarvan te verkopen, vervoeren of aanwezig te hebben voor verkoop.

Uitgezonderd zijn de soorten die door de AMvB zijn aangewezen. Hieronder vallen onder andere de Canadese gans en de Houtduif.

Onder bepaalde voorwaarden mogen deze handelingen wel uitgevoerd worden. U heeft dan een ontheffing of vrijstelling nodig. Er zijn vrijstellingen opgesteld via de provinciale verordening of ministeriële regeling. Een ontheffing kan bij de provincie worden aangevraagd. Een ontheffing kan verkregen worden als er geen andere bevredigende oplossing is en als het nodig is in verband met de volksgezondheid, openbare veiligheid, luchtverkeer, schade aan gewassen en dergelijk, bescherming van flora en fauna, onderzoek of onderwijs, herinvoering van soorten, vangen van bepaalde kleine hoeveelheden en geen verslechtering van de staat van instandhouding.

Soorten van de Habitatrichtlijn

Soorten die staan in het Verdrag van Bern en Bijlage I van het Verdrag van Bonn. De soorten staan in bijlage 1.

Handelingen die de wet verbiedt zijn:

- opzettelijk te doden of te vangen,
- opzettelijk te verstoren,
- opzettelijk eieren te vernielen of te rapen,
- voortplantingsplaatsen of rustplaatsen te beschadigen of te vernielen,

- opzettelijk te plukken of te verzamelen, afsnijden, onwortelen of vernielen,
- anders dan voor verkoop, onder zich te hebben of te uitvoeren.

Er zijn vrijstellingen opgesteld via de provinciale verordening of ministeriële regeling. Een ontheffing kan bij de provincie worden aangevraagd. Een ontheffing kan verkregen worden ter bescherming van flora- en fauna, voorkoming “ernstige schade” aan gewassen, veehouderijen, bossen, visgronden, wateren of andere vormen van eigendommen, in belang van de volksgezondheid, openbare veiligheid of andere dwingende reden van groot openbaar belang met inbegrip van redenen van sociale of economische aard en met inbegrip van wezenlijk gunstige effecten voor het milieu. Daarnaast zijn de wettelijke uitzonderingen van toepassing.

#### Overige soorten

Dit zijn de soorten die genoemd worden in de bijlage van wet Natuurbescherming. Voor de lijst van de overige beschermde soorten zie bijlage 1.

Onder dit beschermingsregime is het verboden om:

- Voortplantingsplaatsen of rustplaatsen opzettelijk te beschadigen of vernielen
- Vaatplanten opzettelijk te plukken, verzamelen, afsnijden, onwortelen of vernielen.

Voor deze soorten gelden dezelfde vrijstellingsgronden als bij de soorten van de Habitatrichtlijn en zijn er een groot aantal overige uitzonderingsgronden. Voor ruimtelijke inrichting of ontwikkeling van gebieden en het algemeen belang is er een vrijstelling.

#### Zorgplicht

De bescherming van soorten gaat uit van de intrinsieke waarde van alle dieren en planten. De mens moet daar zorgvuldig mee omgaan. Daarom is de zorgplicht in artikel 1.11 van de wet opgenomen. De zorgplicht houdt in dat iedereen ‘voldoende zorg’ in acht moet nemen voor alle in het wild voorkomende dieren en planten en hun leefomgeving en voor Natura 2000-gebieden. Dat betekent dat iedereen naar redelijkheid nadelige effecten:

- moet voorkomen;
- moet beperken;
- ongedaan moet maken.

### 3.2 Bescherming van Natura 2000-gebieden

In Nederland zijn verscheidene natuurgebieden die een beschermde status hebben als Natura 2000-gebied. Tot 1 januari 2017 kenden we ook nog de Beschermde natuurmonumenten. Deze zijn met de komst van de Nieuwe Natuurwet hun beschermde status kwijtgeraakt.

Natura 2000 is een samenhangend netwerk van natuurgebieden in Europa. Natura 2000 bestaat uit gebieden die zijn aangewezen in het kader van de Europese Vogelrichtlijn (79/409/EEG) en gebieden die zijn aangemeld op grond van de Europese Habitatrichtlijn (92/43/EEG). Voor alle gebieden gelden instandhoudingsdoelstellingen. De kern van de bescherming is dat deze instandhoudingsdoelstellingen niet in gevaar mogen worden gebracht.

Activiteiten mogen geen negatieve effecten hebben op de waarden waarvoor het gebied is aangewezen. Voor activiteiten of projecten die schadelijk zijn voor de beschermde natuur geldt een vergunningplicht.

Hierdoor is in Nederland een zorgvuldige afweging gegarandeerd bij projecten die gevolgen kunnen hebben voor natuurgebieden.

#### Gevolgen plangebied

In de directe omgeving van het plangebied liggen geen Natura 2000-gebieden. De aard van de voorgenomen werkzaamheden en ontwikkeling maakt dat de effecten uitsluitend tot het plangebied of in de zeer directe zone eromheen beperkt blijven. Gezien de afstand tot de Natura 2000-gebieden, de invulling van de tussenliggende gebieden en de voorgenomen werkzaamheden is er derhalve geen reden om aan te nemen dat er kans is op een belemmering van de kernopgaven van het Natura 2000-gebied, zij het door een rechtstreekse invloed, cumulatieve invloed of externe werking. Een toetsing aan de instandhoudingsdoelen van Natura 2000-gebieden wordt daarom niet noodzakelijk geacht.

De bescherming van houtopstanden kent twee belangrijke instrumenten: meldingsplicht en herplantplicht. Een kapmelding is verplicht bij de kap van bomen buiten de bebouwde kom (ihkv Boswet) indien kap plaatsvindt in een houtopstand van 10 are of meer of een bomenrij van 20 bomen. Er geldt een 1 op 1 herplantplicht. Provincies bepalen welke gegevens bij een melding moeten worden aangeleverd. Voor het vellen van een houtopstand in verband met realisatie van een Natura 2000-doel is er geen herplantplicht.

### 3.3 Bescherming van houtopstanden

Het omhakken of rooien van bossen is niet zomaar toegestaan in de wet natuurbescherming.

Onder bos wordt verstaan:

- alleen bossen die buiten de 'bebouwde kom Boswet' liggen
- alle beplantingen van bomen die groter zijn dan 10 are (1.000 m<sup>2</sup>)
- bomen in een rijbeplanting, als de rij uit meer dan 20 bomen bestaat

Indien een bos wordt gekapt, dient een melding te worden gedaan bij de betreffende provincie. Dit geldt ook voor het bij rooien en het verrichten van handelingen die de dood of ernstige beschadiging van bomen tot gevolg hebben. Hieronder valt ook beschadiging door vee.

De gemeente stelt de grenzen van de 'bebouwde kom Boswet' bij besluit vast. Deze grenzen kunnen afwijken van de 'bebouwde kom Verkeerswet'. Het besluit wordt door de provincie goedgekeurd. De grenzen zijn bij de gemeente na te vragen.

U hoeft de voorgenomen kap van een houtopstand niet te melden als het gaat om:

- a. houtopstanden binnen de bij besluit van de gemeenteraad vastgestelde grenzen van de bebouwde kom;
- b. houtopstanden op erven of in tuinen;
- c. fruitbomen en windschermen om boomgaarden;
- d. naaldbomen, kennelijk bedoeld om te dienen als kerstbomen, indien niet ouder dan twintig jaar;
- e. kweekgoed;
- f. uit populieren of wilgen bestaande:
  1. wegbeplantingen;
  2. beplantingen langs waterwegen, en
  3. eenrijige beplantingen langs landbouwgronden;
- g. het dunnen van een houtopstand;
- h. uit populieren, wilgen, essen of elzen bestaande beplantingen die kennelijk zijn bedoeld voor de productie van houtige biomassa, indien zij:
  1. ten minste eens per tien jaar worden geoogst;

2. bestaan uit minstens tienduizend stoven per hectare per beplantingseenheid, zijnde een aaneengesloten beplanting die niet wordt doorsneden door onbeplante stroken breder dan twee meter, en

3. zijn aangelegd na 1 januari 2013.

- i. het vellen van houtopstanden ter uitvoering van een instandhoudingsmaatregel of een passende maatregel;
- j. het vellen van houtopstanden voor de aanleg en het onderhoud van brandgangen op natuurterreinen ;
- k. het vellen van houtopstanden en herbeplanten op een wijze die is beschreven in een goedgekeurde gedragscode;

De provincie kan u een kapverbod opleggen. Mag er wel worden gekapt, dan moet u meestal ook nieuwe bomen aanplanten. De provincie kan u hiervan ontheffing of vrijstelling verlenen. Dit hangt ervan af of er hiervoor een provinciale verordening is opgesteld. Misschien heeft u ook een omgevingsvergunning nodig. Het aanvragen van deze vergunning en het indienen van een kapmelding moet u apart van elkaar doen.

#### Voorwaarden

Als u bossen mag kappen, dan moet u meestal dezelfde grond herbeplanten. Dit doet u:

- op een bosbouwkundige manier
- binnen 3 jaar na het kappen van het bos
- volgens de regels van de provinciale verordening (als de provincie die hiervoor heeft opgesteld)

De provincie kan een verordening hebben opgesteld voor:

- de gegevens die u bij de melding verstrekt
- de termijn waarbinnen de melding wordt gedaan
- de wijze waarop de melding wordt gedaan
- de situatie waarin u een bos niet mag kappen
- de voorwaarden voor een herplantplicht, de vrijstelling en ontheffing daarvan

#### Gevolgen plangebied

De te verwijderen beplanting valt onder het dunnen van een houtopstand. Aan de westkant van het gebied dienen enkele bomen te worden gekapt, aan de zuid- en oostzijde betreft het voornamelijk het verwijderen van opslag. Voor het dunnen van een houtopstand geldt geen meldings- of herplantplicht.

#### 3.4 Natuurnetwerk Nederland / Ecologische Hoofdstructuur

Het Natuurnetwerk Nederland (NNN) is het Nederlands netwerk van bestaande en nieuw aan te leggen natuurgebieden. In de wet heet dit de Ecologische Hoofdstructuur (EHS). Het netwerk moet natuurgebieden beter verbinden met elkaar en met het omringende agrarisch gebied. Het Natuurnetwerk is de kern van het Nederlandse natuurbeleid. De provincies zijn verantwoordelijk voor de begrenzing en de ontwikkeling van dit natuurnetwerk. In of in de directe nabijheid van de NNN/EHS geldt het 'nee, tenzij'-principe. In principe zijn er geen ontwikkelingen toegestaan als zij de wezenlijke kenmerken of waarden van het gebied aantasten.

Wanneer bij een ontwikkeling mogelijke effecten op de NNN/EHS denkbaar zijn, is het raadzaam (en in sommige gevallen noodzakelijk) een NNN/EHS-toetsing uit te voeren.

## Gevolgen plangebied

De oostelijk, gelegen houtwal maakt onderdeel uit van bestaande natuur behorend tot het NNN dit is weergegeven op afbeelding 1. De voorgenomen werkzaamheden bestaan uit het dunnen van de houtwal, met de voorgenomen werkzaamheden worden geen negatieve effecten verwacht op de wezenlijke waarden en kenmerken van de NNN/EHS. Van afname van areaal is geen sprake, tevens worden geen effecten verwacht die de wezenlijke waarden en kenmerken van de NNN/EHS significant aantasten. Een toetsing aan het NNN/EHS-beleid wordt daarom niet noodzakelijk geacht.

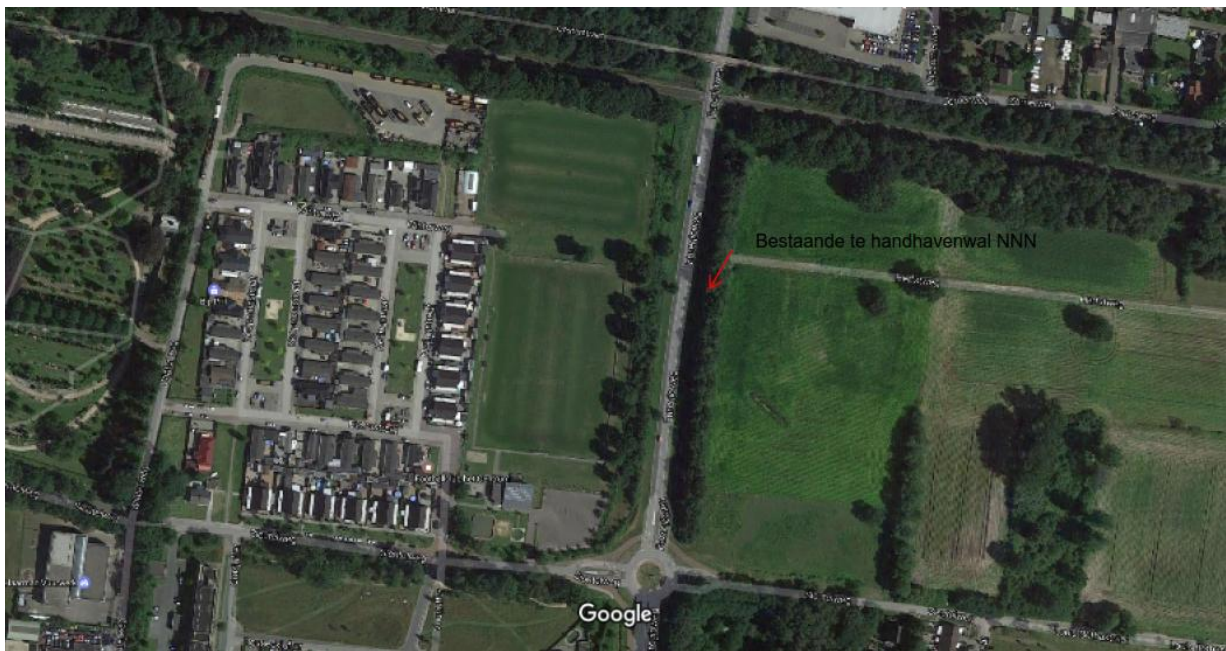

Afbeelding 1: te handhaven wal NNN

## 4 Methode

De aanwezige natuurwaarden zijn in beeld gebracht op basis van een bestaande inventarisatiegegevens en een verkennend veldbezoek.

### 4.1 Bureauonderzoek

Voor het bureauonderzoek is gebruik gemaakt van landelijke, provinciale en indien beschikbaar regionale verspreidingsinformatie.

Daarnaast is de Nationale Database Flora en Fauna (NDFF) geraadpleegd. De NDFF is de meest complete natuurdatabank van Nederland. De NDFF geeft informatie over de verspreiding van alle in Nederland levende planten- en diersoorten. De NDFF is gevuld met gegevens uit databanken van verschillende organisaties die deze gegevens op professionele wijze verzamelen (zoals SOVON Vogelonderzoek Nederland, de Zoogdierverseniging, RAVON en de Vlinderstichting). Ook de gegevens van verschillende gemeenten, waterschappen, provincies en terreinbeherende organisaties zijn hierin toegevoegd. Steeds meer partijen sluiten zich bij de NDFF aan. De databank wordt dagelijks aangevuld met recente waarnemingen die via invoerportalen binnen komen. Op dit moment bevat de NDFF meer dan 100 miljoen waarnemingen. De NDFF bevat uitsluitend gevalideerde gegevens.

## 4.2 Terreinbezoek

Op basis van een eenmalig veldbezoek is de geschiktheid van het onderzoeksgebied voor de verwachte soorten en/of soortgroepen beoordeeld. Het veldbezoek is overdag door P. Oude Elferink, ecologisch deskundige Stadsingenieurs en Ontwerp gemeente Enschede, op 15, 16 en 22 mei 2017 uitgevoerd.

### **Kader – ecologisch deskundige**

*Bron: RVO / Ministerie van Economische Zaken*

*Met een ecologisch deskundige wordt bedoeld een persoon die voor de situatie en soorten ten aanzien waarvan hij of zij gevraagd is te adviseren en/of te begeleiden, aantoonbare ervaring en kennis heeft op het gebied van soortspecifieke ecologie. De ervaring en kennis dienen te zijn opgedaan doordat de deskundige:*

- *op HBO- dan wel universitair niveau een opleiding heeft genoten met als zwaartepunt (Nederlandse) ecologie; en/of*
- *op MBO-niveau een opleiding heeft afgerond met als zwaartepunt de Flora- en faunawet, soortenherkenning en zorgvuldig handelen ten opzichte van die soorten; en/of*
- *als ecooloog werkzaam is voor een ecologisch adviesbureau, zoals bijvoorbeeld een bureau welke is aangesloten bij het Netwerk Groene Bureaus; en/of*
- *zich aantoonbaar actief inzet op het gebied van de soortenbescherming en is aangesloten bij en werkzaam voor de daarvoor in Nederland bestaande organisaties (zoals bijvoorbeeld Zoogdiervereniging, RAVON, Stichting Das en Boom, Vogelbescherming Nederland, Vlinderstichting, Natuurhistorisch Genootschap, KNNV, NJN, IVN EIS Nederland, FLORON, SOVON, STONE, Staatsbosbeheer, Natuurmonumenten, De Landschappen en Stichting Beheer Natuur en Landelijk Gebied; en/of*
- *zich aantoonbaar actief inzet op het gebied van de soortenmonitoring en/of – bescherming.*

Dit hoofdstuk beschrijft de tijdens het veldonderzoek waargenomen soorten, al dan niet aangevuld met gegevens uit literatuur en andere informatiebronnen. Tevens worden eventuele effecten beschreven als gevolg van de voorgenomen ontwikkeling.

## 5.1 Planten en (korst)mossen

Er zijn tijdens het veldbezoek geen beschermde plantensoorten aangetroffen.

### Effecten en ontheffing

In het plangebied zijn geen strikt beschermde plantensoorten aangetroffen en worden op basis van standplaatscondities en bekende verspreiding ook niet verwacht.

*Conclusie: Nader onderzoek of het aanvragen van een ontheffing is voor beschermde flora niet noodzakelijk.*

## 5.2 Zoogdieren

### 5.2.1 Vleermuizen

## Voorkomen en functie

Het plangebied is tijdens het dag bezoek beoordeeld of de locatie geschikt is voor vleermuizen. Hierbij is onderscheid gemaakt in: verblijfplaats, vliegroute en foerageergebied. In het plangebied kunnen de volgende vleermuissoorten voorkomen: gewone dwergvleermuis, ruige dwergvleermuis, laatvlieger en gewone grootoorvleermuis.

.

## Kader - vleermuisvliegroutes

*Vleermuizen maken gebruik van lijnvormige landschapselementen zoals bomenrijen en singels om zich langs te verplaatsen. Een aaneengesloten kronendak heeft hierbij de voorkeur. Van vleermuizen is bekend dat onderbrekingen in de lijnstructuur maximaal 100 tot 200 meter mogen bedragen (kleinere en langzaam vliegende soorten 50 meter). Wanneer de onderbrekingen groter zijn dan deze afstand kunnen sommige soorten deze afstand niet overbruggen en zullen ze uitwijken naar alternatieve vliegroutes en foerageergebieden.*

De te verwijderen beplanting is ongeschikt als potentiële verblijfplaats voor boom bewonende vleermuizen vanwege het ontbreken van geschikte holten of spleten.

De voorgenomen velling en het verwijderen van heesterbeplanting leidt naar verwachting niet tot een vermindering van kwaliteit van foerageergebied. Gelet op de kleinschaligheid van de ingreep worden ook geen negatieve effecten op de functionaliteit van potentiële vliegroutes verwacht. Aan de Oostzijde van de Euregioweg blijft de beplanting, bomen en struiken gehandhaafd. Deze groenstructuur is geschikt als vliegroute en jachtgebied voor vleermuizen.

*Conclusie: Nader onderzoek of het aanvragen van een ontheffing is voor vleermuizen niet noodzakelijk.*

## 5.2.2 Overige zoogdieren

### Voorkomen en functie

Het is aannemelijk dat het plangebied en de nabije omgeving onderdeel uitmaakt van het leefgebied van grondgebonden zoogdieren waaronder egel, konijn, en algemene (spits) muizensoorten.

Tijdens het veldbezoek zijn geen vaste rust en verblijfplaatsen van grondgebonden zoogdieren vastgesteld.

### Effecten en ontheffing

Negatieve effecten op algemeen voorkomende zoogdieren zijn op basis van voorgenomen werkzaamheden redelijkerwijs uit te sluiten.

*Conclusie: Nader onderzoek of het aanvragen van een ontheffing is voor grondgebonden zoogdieren niet noodzakelijk.*

## 5.3 Vogels

Alle vogels zijn als soort op een gelijke wijze beschermd in de Natuurbeschermingswet. Beleidsmatig



heeft het Ministerie van Economische Zaken een onderverdeling gemaakt, gericht op de mate van verantwoording en afstemming van werkzaamheden versus het behoud van vaste rust- en verblijfplaatsen. Dit betreft:

- Vogels met jaarrond beschermde nesten
- Overige broedvogels

Bij zwaarwegende feiten of ecologische omstandigheden kunnen nesten van overige vogels soms ook jaarrond beschermd zijn. Dit is met name aan de orde bij grote ontwikkelingen of zeer bijzondere locaties. In de regel is dit niet aan de orde en zijn de nesten van de vogels alleen beschermd als ze in gebruik zijn.

#### *Vogels met jaarrond beschermde nesten*

Verblijfplaatsen van vogelsoorten die jaarrond van vaste rust- en verblijfplaatsen gebruik maken zijn niet aangetroffen binnen het plangebied. Het is aannemelijk dat het plangebied onderdeel uit maakt van het foerageergebied van de buizerd, sperwer en mogelijk havik.

#### *Vogels met jaarrond beschermde nesten*

Van een aantal vogelsoorten zijn de nestlocaties het hele jaar door beschermd. Ook de functionele leefomgeving is daarbij beschermd. Bij aantasting van de nestlocatie en/of de functionele leefomgeving is een ontheffing wet natuurbescherming noodzakelijk. Binnen het plangebied ontbreken nesten van vogels met vaste rust- en verblijfplaatsen, effecten op verblijfplaatsen zijn derhalve uit te sluiten. De werkzaamheden leiden niet tot een afname van kwaliteit van het aanwezige foerageergebied. .

#### *Overige broedvogels*

Alle vogelsoorten in Nederland zijn strikt beschermd onder de wet natuurbescherming . Voor alle beschermde inheemse (ook algemeen voorkomende) vogelsoorten geldt een verbod op handelingen die nesten beschadigen of verstoren. Verstoring kan in veel situaties worden voorkomen door verstorende werkzaamheden buiten het broedseizoen uit te voeren. De periode van 15 maart tot 15 juli wordt over het algemeen beschouwd als broedseizoen. Werkzaamheden binnen het broedseizoen zijn mogelijk indien is vastgesteld dat er met deze werkzaamheden geen nesten van broedvogels worden verstoord. Voor de wet natuurbescherming zijn echter alle bewoonde vogelnesten beschermd, ongeacht het tijdstip van het jaar en ongeacht de zeldzaamheid van de soort. Het genoemde termijn moet daarom niet al te strikt worden toegepast.

*Conclusie: Rooien beplanting kan zonder ontheffing mits buiten het broedseizoen de werkzaamheden worden uitgevoerd. gefaseerd beplanting rooien is ook in het broedseizoen mogelijk onder toezicht van een ecologisch medewerker.*

## 5.4 Amfibieën en reptielen

Voorkomen en functie

#### *Amfibieën*

In het plangebied is niet echt geschikt voor amfibieën. De sloot langs het tracé van het aan te leggen fietspad is niet waterhoudend zodat de volledige ontwikkeling van amfibieën larven niet mogelijk is

Er zijn ook geen verspreidingsgegevens bekend van strikt beschermde amfibieën rondom het plangebied.

#### *Reptielen*

Reptielen zijn gebonden aan specifieke terreinen. In het plangebied ontbreekt dergelijk geschikt biotoop zoals heideterreinen en veenranden. Er zijn ook geen verspreidingsgegevens bekend van reptielen in en rondom het plangebied.

*Conclusie: Nader onderzoek of het aanvragen van een ontheffing is voor beschermde reptielen en amfibieën niet noodzakelijk.*

## 5.5 Vissen

### Voorkomen en functie

In het plangebied zijn geen waterpartijen aanwezig die geschikt zijn voor vissen.

*Conclusie: Nader onderzoek of het aanvragen van een ontheffing is voor beschermde vissen niet noodzakelijk.*

## 5.6 Beschermde soorten ongewervelden

### Voorkomen en functie

Beschermde soorten ongewervelden (dagvlinders, libellen, kevers, Europese rivierkreeft en platte schijfhoren) worden op grond van verspreidingsgegevens en habitatvoorkeuren niet verwacht.

Er worden geen effecten op beschermde soorten ongewervelden verwacht. Een ontheffing wet natuurbescherming is niet aan de orde.

*Conclusie: Nader onderzoek of het aanvragen van een ontheffing is voor beschermde ongewervelden niet noodzakelijk.*

## 6.1 Nationaal beschermde soorten met vrijstelling

De ingreep zal naar verwachting leiden tot een beperkt (tijdelijk) verlies van leefgebied van enkele algemeen voorkomende soorten. Dit heeft geen invloed op de gunstige staat van instandhouding van deze soorten omdat er voldoende leefgebied aanwezig blijft en het relatief algemene soorten betreft. Voor deze soorten geldt dan ook een vrijstelling. Een ontheffing wet natuurbescherming is niet noodzakelijk, wel geldt ten alle tijden de zorgplicht.

## 6.2 Rekening houden met vogels

Voor alle beschermde, inheemse (ook de algemeen voorkomende) vogelsoorten geldt vanuit de Wet natuurbescherming een verbod op handelingen die nesten of eieren beschadigen of verstoren. Ook handelingen die een vaste rust- of verblijfplaats van beschermde vogels verstoren zijn niet toegestaan.

*Conclusie: Bij de werkzaamheden dient rekening gehouden te worden met nesten van vogels. Totaal rooien van plangebied is alleen mogelijk buiten het broedseizoen.*

### 6.3 Zorgplicht en zorgvuldig handelen

In het kader van de zorgplicht zijn de volgende maatregelen noodzakelijk:

- Tijdens de uitvoering dient men bijvoorbeeld alert te zijn op aanwezigheid van fauna en deze, indien noodzakelijk, te verplaatsen.
- Bij onvoorziene situaties dient daarnaast contact opgenomen te worden met een ter zake kundige.

### 6.4 Uitvoerbaarheid van de plannen

Wanneer er sprake is van een bestemmingsplan procedure moet aannemelijk gemaakt worden dat de plannen uitvoerbaar zijn. Mits rekening gehouden wordt met de voorgenoemde maatregelen en werkwijze is geen overtreding van de natuurwetten aan de orde. Vanuit de eisen van de natuurbescherming is het plan der halve uitvoerbaar.

### 6.5 Geldigheid onderzoek

Dit onderzoek is uitgevoerd conform de landelijk geldende richtlijnen. Het bevoegd gezag (de provincie Overijssel in deze) hanteert de volgende definitie voor de geldigheid van onderzoeken.

*“Onderzoeksgegevens mogen maximaal 3 jaar oud zijn in gebieden waar weinig of geen ruimtelijke of kwalitatieve veranderingen zijn opgetreden in de afgelopen drie jaar. In gebieden waar dit niet voor geldt, moeten de gegevens recentere zijn.”*

Dit rapport gaat in op de effecten van de ontwikkeling zoals beschreven in hoofdstuk 2.2. Wijzigingen of aanpassingen in de ontwikkeling kunnen tot andere conclusies ten aanzien van de effecten op beschermde soorten leiden.

Opgesteld door: Paul Oude Elferink

Project medewerker Stads Ingenieurs

Diploma F&F niveau 4 R.O.

HBO en MBO opleiding (Nederlandse) ecologie Flora- en faunawet, soortenherkenning en zorgvuldig handelen ten opzichte van die soorten.

Ervaring Ecologisch medewerker Fauna Ministerie Landbouw en Visserij en medewerker S.O.V.O.N.

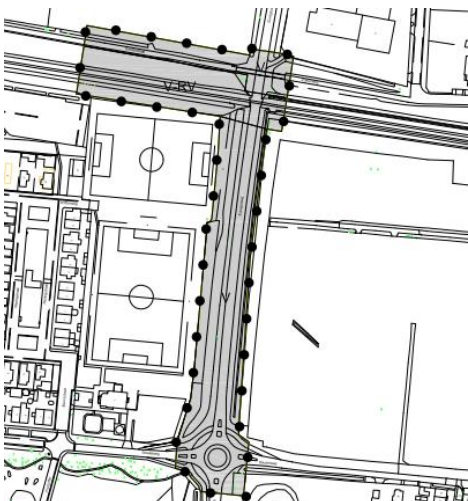

Tekening plangebied.