

Verkennend bodemonderzoek  
Lossersestraat 197 te Enschede  
Project 2016.0259

projectnummer 2016.0259  
project Lossersestraat 197 te Enschede  
opdrachtgever Almbier B.V.

versie 1.0  
datum 19 juli 2016

auteur   
Ing. B.W. Franke

controle   
Ing. R. Fieten

bestand G:\3.Projecten\2016\0259 Lossersestraat 197, Enschede\7.Rapportage\Bodem



## Inhoudsopgave

1	INLEIDING .....	3
2	VOORONDERZOEK.....	4
2.1	ALGEMEEN.....	4
2.2	HISTORISCHE INFORMATIE .....	4
2.3	GEOHYDROLOGISCHE GEGEVENS.....	6
3	UITVOERING ONDERZOEK.....	7
3.1	HYPOTHESE.....	7
3.2	ONDERZOEKSSTRATEGIE.....	7
3.3	UITVOERING VELDWERK.....	7
3.4	ZINTUIGLIJKE WAARNEMINGEN .....	8
3.5	UITVOERING LABORATORIUM ONDERZOEK.....	8
4	RESULTATEN .....	10
4.1	ANALYSERESULTATEN GROND.....	10
4.2	ANALYSERESULTATEN GRONDWATER.....	11
5	CONCLUSIES.....	12
5.1	RESULTATEN GROND.....	12
5.2	RESULTATEN GRONDWATER.....	12
5.3	CONCLUSIES EN AANBEVELINGEN.....	13
6	BETROUWBAARHEID ONDERZOEK.....	14

## BIJLAGEN

1. Locatiekaart
2. Situatieschets
3. Boorprofielen
4. Toetsing analyseresultaten
5. Analyserapporten laboratorium
6. Achtergrond-, streef- en interventiewaarden
7. Onderzoeksstrategie NEN 5740 'niet verdachte' locaties
8. Historische informatie

## I INLEIDING

In opdracht van Albier B.V. heeft Lycens B.V. een verkennend bodemonderzoek uitgevoerd op een deel van de locatie Lossersestraat 197 te Enschede. Voor de ligging van deze locatie wordt verwezen naar bijlage I, de locatiekaart.

De aanleiding voor het onderzoek is de geplande herinrichting van de locatie en de geplande aanvraag van een omgevingsvergunning, activiteit bouwen. De geplande herinrichting voorziet in de realisatie van een nieuwe woning.

Het doel van het onderzoek is het bepalen van de bodemkwaliteit op de locatie en daarmee mogelijke verontreinigingen in grond en grondwater te signaleren welke consequenties kunnen hebben voor de geplande herinrichting van de locatie en de aanvraag van een omgevingsvergunning, activiteit bouwen. Hiervoor is de milieuhygenische kwaliteit van de grond en het grondwater beoordeeld door het verrichten van een aantal boringen en het analyseren van een aantal grond- en grondwatermonsters.

Het onderzoek is conform de Nederlandse Norm "Onderzoeksstrategie bij verkennend bodemonderzoek" (NEN 5740) uitgevoerd.

In hoofdstuk 2 worden de resultaten van het vooronderzoek beschreven. De opzet van het onderzoek wordt in hoofdstuk 3 en de verrichte veld- en laboratoriumwerkzaamheden worden in hoofdstuk 4 beschreven. Tot slot worden in hoofdstuk 5 de resultaten en conclusies van het uitgevoerde onderzoek weergegeven en worden aanbevelingen geformuleerd.

## 2 VOORONDERZOEK

Het vooronderzoek is uitgevoerd conform NEN 5725. Het doel van het vooronderzoek is het achterhalen van het (historische) gebruik van de locatie en potentieel bodembedreigende activiteiten of situaties. Voor onderhavig onderzoek is een beperkt vooronderzoek uitgevoerd.

### 2.1 ALGEMEEN

Locatie	:	Lossersestraat 197 te Enschede
Ligging locatie	:	In het buitengebied ten noordoosten (ca. 1,5 km) van Enschede
Kadastrale gegevens	:	Gemeente Lonneker, sectie D, nummer 2514
Oppervlakte	:	Circa 495 m <sup>2</sup>
Topografische aanduiding	:	Coördinaten: X: 260.318, Y: 474.523
Gebruik locatie - voormalig	:	Agrarisch
- huidig	:	Agrarisch
- toekomstig	:	Woningbouw
Opdrachtgever	:	Almbier B.V.
Overige belanghebbenden	:	Geen

Op basis van de door de opdrachtgever beschikbaar gestelde gegevens verklaart Lycens B.V. dat de onderzoekslocatie geen eigendom is van Lycens B.V. of een aan Lycens B.V. gerelateerd bedrijf.

De onderzoekslocatie betreft een momenteel in agrarisch gebruik zijnde terrein direct ten noorden van de Lossersestraat 197 te Enschede. De locatie betreft momenteel een weide en is derhalve onverhard en onbebouwd. Ten zuiden van de bebouwing behorende tot de Lossersestraat 197 bevindt zich de Lossersestraat. Ten oosten van de onderzoekslocatie bevindt zich de Lonneker Molenweg.

### 2.2 HISTORISCHE INFORMATIE

Bron: *Bodematlas Gemeente Enschede*  
*Opdrachtgever: Almbier B.V., de heer M. Bosch*  
*Bodematlas Provincie Overijssel*  
[www.bodemloket.nl](http://www.bodemloket.nl)  
<https://bagviewer.kadaster.nl>  
[www.topotijdreis.nl](http://www.topotijdreis.nl)

### Historisch gebruik

Op historisch kaartmateriaal vanaf 1908 is ten zuiden van de huidige onderzoekslocatie, ter plaatse van de huidige Lossersstraat 197, bebouwing zichtbaar. De momenteel aanwezige bebouwing is volgens het kadaster gerealiseerd in 1920. De huidige Lossersestraat is op historisch kaartmateriaal vanaf 1850 zichtbaar. Voor zover zichtbaar en bekend is de onderzoekslocatie altijd in agrarisch gebruik geweest.

### Informatie Gemeente Enschede

Uit de bodematlas van de Gemeente Enschede blijkt dat ter plaatse van de onderzoekslocatie geen ondergrondse tankinstallatie aanwezig is (geweest). Ten zuidwesten van de onderzoekslocatie, ter plaatse van de bebouwing behorende tot de Lossersestraat 191, bevindt zich volgens de bodematlas wel een ondergrondse tankinstallatie. Betreffende locatie bevindt zich circa 40 meter ten zuidwesten van de onderzoekslocatie.

Op circa 30 meter ten westen van de onderzoekslocatie (ter plaatse en westen van de Lonnekerstraat 187-189) is volgens de bodematlas een bodemonderzoek uitgevoerd. Uit de beschikbare gegevens blijkt dat daarbij een sterke verontreiniging (overschrijding interventiewaarde) is aangetoond waarvan de omvang onbekend is. De verontreiniging is niet gedefinieerd als een geval van (grond)verontreiniging. Verdere gegevens over het onderzoek zijn in de bodematlas van de Gemeente Enschede niet beschikbaar. Gezien de afstand tot de huidige onderzoekslocatie wordt verwacht dat de aangetoonde verontreiniging geen negatieve invloed heeft op de milieuhygenische bodemkwaliteit ter plaatse van de onderzoekslocatie.

Uit de asbestsignaleringskaart blijkt verder dat ter plaatse van de onderzoekslocatie een kleine kans bestaat om asbest aan te treffen. Uit het historisch bodembestand blijkt tenslotte dat ter plaatse van de onderzoekslocatie geen historisch verdachte activiteiten bekend zijn. In bijlage 8 zijn overzichtskaarten uit de gemeentelijke bodematlas opgenomen.

### Provinciale bodematlas

Uit de bodematlas van de Provincie Overijssel blijkt dat ter plaatse van en rondom de onderzoekslocatie geen bodemkwaliteitsgegevens bekend zijn. Uit de door Geofox-Lexmond opgestelde Asbestsignaleringskaart (vlakkenkaart) blijkt dat op de locatie een kleine kans aanwezig is om asbest aan te treffen. Uit de Asbestsignaleringskaart (puntenkaart) blijkt echter dat ter plaatse van de onderzoekslocatie er geen aanleiding is voor de aanwezigheid van asbest. Uit navraag bij de provincie Overijssel blijkt dat de Asbestsignaleringskaart is vastgesteld op basis van bureauonderzoek, waarbij geen locatiebezoek of dossieronderzoek is uitgevoerd. Uit de Archeologische verwachtings- en beleidsadvieskaart blijkt dat ter plaatse van de onderzoekslocatie een hoge verwachting aanwezig is.

### Conclusie

Op basis van de resultaten van het vooronderzoek is de onderzoekslocatie ten aanzien van zowel chemische parameters als asbest als onverdacht te beschouwen.

### 2.3 GEOHYDROLOGISCHE GEGEVENS

Uit de Grondwaterkaart van Nederland (Dienst Grondwaterverkenning TNO) zijn de volgende (hydro)geologische gegevens afkomstig:

Ter plaatse van de onderzoekslocatie bevindt zich tot circa 3 m-mv een watervoerend pakket welke overwegend bestaat uit matig fijn tot matig grof zand. Vervolgens bevindt zich tot een diepte van circa 25 m-mv een scheidende laag welke voornamelijk bestaat uit matig tot uiterst grof zand. Onder de scheidende laag bevindt zich een gestuwd complex.

De stroming van het freatische grondwater in het eerste watervoerende pakket is globaal in westelijke richting. Lokaal kan de grondwaterstroming van deze richting afwijken. De onderzoekslocatie bevindt zich niet in een grondwaterbeschermingsgebied, waterwingebied en/of boringsvrije zone.

### 3 UITVOERING ONDERZOEK

#### 3.1 HYPOTHESE

##### *Chemische parameters*

In het kader van de NEN 5740 is een hypothese gesteld over het karakter van de onderzoekslocatie. Op basis van de resultaten van het vooronderzoek (hoofdstuk 2) wordt de locatie beschouwd als "onverdacht". De hypothese vormt het uitgangspunt van de gevolgde onderzoeksstrategie tijdens dit onderzoek.

##### *Asbest*

In het kader van de NEN 5707 is een hypothese gesteld over het karakter van de onderzoekslocatie. Op basis van de resultaten van het vooronderzoek wordt de locatie beschouwd als onverdacht. Een verkennend onderzoek asbest conform NEN 5707 wordt niet noodzakelijk geacht.

#### 3.2 ONDERZOEKSSTRATEGIE

Op basis van de gestelde hypothese wordt de locatie onderzocht conform de strategie voor een 'onverdachte niet-lijnvormige locatie' (ONV-NL). De oppervlakte van de onderzoekslocatie bedraagt circa 495 m<sup>2</sup>. Conform de gehanteerde onderzoeksstrategie kan afgeleid worden dat in totaal 2 boringen tot 0.5 meter diepte, 1 boring tot circa 2,0 m-mv of de heersende grondwaterstand en 1 boring tot circa 1.5 meter onder de heersende grondwaterstand uitgevoerd moeten worden. De boring tot onder de grondwaterspiegel zal met een peilbuis worden afgewerkt voor het grondwateronderzoek.

#### 3.3 UITVOERING VELDWERK

Het veldwerk is uitgevoerd op 4 juli 2016 door de heer B.A. Jansen van Lycens B.V.. De veldwerkzaamheden zijn onder certificaat (K46918/08) uitgevoerd conform de BRL SIKB 2000: 'veldwerk bij milieuhygiënisch bodemonderzoek' en de daarbij behorende VKB-protocollen. Voor aanvang van de veldwerkzaamheden is een maaiveldinspectie uitgevoerd. De inspectie-efficiency wordt geschat op 90-100%.

Vervolgens zijn in totaal 4 boringen verricht. Hiervan zijn 2 boringen verricht tot circa 0,5 m-mv en 2 boringen tot circa 2,0 m-mv waarvan 1 boring is afgewerkt met een peilbuis. Het filter van de peilbuis staat op een diepte van circa 1,0 tot 2,0 m-mv. De peilbuis is na plaatsing op 4 juli 2016 door de heer B.A. Jansen en voor bemonstering conform NEN 5744:2011 op 11 juli door de heer R.A. Fieten doorgepompt. De posities van de onderzoekspunten zijn op de tekening in bijlage 2 weergegeven.

Het vrijkomende materiaal is zintuiglijk beoordeeld op samenstelling, geur, kleur en overige bijzonderheden die kunnen duiden op een mogelijke bodemverontreiniging. De resultaten zijn samengevat beschreven in paragraaf 3.4. De uitgetekende bodemprofielen zijn opgenomen in bijlage 3.

### 3.4 ZINTUIGLIJKE WAARNEMINGEN

Tijdens de maaiveldinspectie zijn op het maaiveld van de locatie geen asbestverdachte materialen of overige bijzonderheden waargenomen die duiden op een mogelijke verontreiniging.

Uit de bodemprofielen blijkt dat de bodem ter plaatse van de onderzoekslocatie bestaat uit zeer fijn zand in de bovengrond en zwak zandig leem in de ondergrond. Plaatselijk bestaat de bovengrond vanaf circa 0,3 m-mv uit matig zandig leem. Verspreid over de locatie zijn in de bovengrond bestaande uit zand sporen puin waargenomen. Er zijn geen asbestverdachte (plaat)materialen aangetroffen in de bodem.

Tijdens het uitvoeren van het veldwerk is een gemiddelde grondwaterstand waargenomen van circa 0,5 m-mv. De grondwaterstand kan afhankelijk van seizoen en positie op de locatie variëren.

### 3.5 UITVOERING LABORATORIUM ONDERZOEK

Bij de uitvoering van het laboratoriumonderzoek is de gehanteerde onderzoeksstrategie in de NEN-5740 als leidraad gebruikt (bijlage 7). Het onderzoek is uitgevoerd door het laboratorium "Eurofins Analytico B.V." te Bameveld dat geaccrediteerd is volgens de AS3000. Voor het inschatten van de risico's van eventueel aanwezige verontreinigingen zijn de analyseresultaten (meetwaarden) van het laboratorium gestandaardiseerd (GSSD) en vervolgens getoetst aan de streef-, achtergrond- en interventiewaarden bodemsanering (bijlage 6). Het toetsresultaat wordt weergegeven als index en geeft de verhouding weer tussen het gemeten gehalte en de streef-, achtergrond- en interventiewaarden.

Voor de beoordeling van de kwaliteit van de grond en het grondwater is 1 mengmonster van de bovengrond, 1 mengmonster van de ondergrond en 1 grondwatermonster chemisch-analytisch onderzocht op het standaardpakket (bijlage 7). In tabel 3.1 op de volgende pagina is de monstercodering, de samenstelling en het doel van het (samengestelde meng-) monster weergegeven.



Tabel 3.1: Samenstelling van de (meng)monsters

Monstercode	Monsters	Diepte (m-mv)	Doel
<b>Grond</b>			
MM BG	01-1	0,00-0,50	Vaststellen milieuhygiënische kwaliteit bovengrond
	02-1	0,00-0,50	
	03-1	0,00-0,50	
	04-1	0,00-0,30	
MM OG	01-2	0,50-1,00	Vaststellen milieuhygiënische kwaliteit ondergrond
	01-3	1,00-1,50	
	01-4	1,50-2,00	
	02-2	0,50-1,00	
	02-3	1,00-1,50	
	02-4	1,50-2,00	
<b>Grondwater</b>			
01-1-1		1,00-2,00	Vaststellen milieuhygiënische kwaliteit grondwater

Opgemerkt wordt dat de zintuiglijk schone leemlaag in de bovengrond ter plaatse van boring 04 niet onderzocht is. Dit aangezien het niet toegestaan is om monsters met verschillende texturen (zand en leem) te mengen. Aangenomen wordt dat de chemische kwaliteit van de leemlaag in de bovengrond vergelijkbaar is met de zintuiglijk vergelijkbare en onderzochte leemlaag in de ondergrond.

## 4 RESULTATEN

De laboratoriumrapporten zijn opgenomen in bijlage 5. In bijlage 4 zijn de analyseresultaten getoetst aan de streef-, achtergrond- en interventiewaarden.

### 4.1 ANALYSERESULTATEN GROND

Tabel 4.1 geeft een volledig overzicht van de interpretatie van de analyseresultaten van de grond(meng)monsters. Indien er gestandaardiseerde gehalten zijn aangetoond groter dan de achtergrondwaarde, zijn tevens de meetwaarden vermeld in milligram per kilogram droge stof (mg/kg ds). Naast de meetwaarde is tevens het gestandaardiseerde gehalte (GSSD) en de index weergegeven. De niet weergegeven parameters overschrijden de achtergrondwaarde niet.

Tabel 4.1: Interpretatie van de analyseresultaten van de grond(meng)monsters

(Meng)monster	Parameter	Meetwaarde	GSSD	Index	Monsterconclusie
MM BG	Barium	*	-	-	Voldoet aan de achtergrondwaarde
MM OG	Barium	*	-	-	Voldoet aan de achtergrondwaarde

-	:	niet bepaald
≤0	:	kleiner dan of gelijk aan de achtergrondwaarde
≥0<0.5	:	groter dan de achtergrondwaarde, kleiner dan ½(achtergrondwaarde+interventiewaarde)
≥0.5<1	:	gelijk aan of groter dan ½(achtergrondwaarde+interventiewaarde)
≥1	:	gelijk aan of groter dan de interventiewaarde
*	:	de normwaarden voor barium zijn tijdelijk buiten werking gesteld, met uitzondering van duidelijk antropogene verontreinigingen.

#### Bespreking resultaten

In zowel de boven- als ondergrond zijn geen parameters in een verhoogd gehalte gemeten. Er bestaat ten aanzien van de chemische kwaliteit van de grond derhalve geen belemmering tegen de geplande herinrichting van het terrein en de geplande aanvraag van een omgevingsvergunning, activiteit bouwen.

## 4.2 ANALYSERESULTATEN GRONDWATER

Tabel 4.2 geeft een overzicht van de peilbuisspecificaties en de analyseresultaten van het grondwatermonster. Indien er concentraties zijn gemeten hoger dan de streefwaarde, dan zijn de betreffende parameters en concentraties vermeld in microgram per liter ( $\mu\text{g/l}$ ). Tevens zijn de index en de monsterconclusie weergegeven.

Tabel 4.2: Interpretatie van de analyseresultaten van het grondwatermonster

Peilbuis	Filterstelling (m-mv)	Grondwaterstand (m-mv)	Parameter	Meetwaarde /GSSD	Index	Monsterconclusie	Troebelheid (NTU)	Zuurgraad (pH)	Geleidingsvermogen ( $\mu\text{S/cm}$ )
01-1-1	1,00-2,00	0,25	Barium Zink	310 90	0,45 0,03	Overschrijding streefwaarde	480 <sup>#</sup>	6,8	240

-	:	niet onderzocht
$\leq 0$	:	kleiner dan of gelijk aan de streefwaarde
$>0 \leq 0,5$	:	groter dan de streefwaarde, gelijk aan of kleiner dan $\frac{1}{2}$ (streefwaarde+interventiewaarde)
$>0,5 < 1$	:	groter dan $\frac{1}{2}$ (streefwaarde+interventiewaarde)
$\geq 1$	:	gelijk aan of groter dan de interventiewaarde
#	:	de gemeten troebelheid is hoger dan 10 NTU. Tijdens monstername is vastgesteld dat het maximale onttrekkingsdebiet 500 ml/min bedroeg, de verlaging van het waterniveau in de peilbuis niet meer dan 50 centimeter bedroeg en het filterdeel niet belucht is. Tevens was tijdens de bemonstering sprake van een constante EGv. Aangezien aan de eisen uit de NEN 5744:2011 is voldaan, is ondanks de hoger gemeten NTU overgegaan tot bemonstering. De gemeten troebelheid wordt niet van invloed geacht op de analyseresultaten.

### Bespreking resultaten

Uit de analyseresultaten blijkt dat het grondwater licht verhoogde concentraties aan barium en zink bevat. Aangezien met betrekking tot de verhoogde concentraties geen antropogene bron bekend is, zijn barium en zink vermoedelijk van nature in een verhoogde concentratie in het grondwater aanwezig. De gemeten concentraties overschrijden de streefwaarden in geringe mate en vormen geen belemmering voor de geplande herinrichting van de locatie en de aanvraag van een omgevingsvergunning, activiteit bouwen.

## 5 CONCLUSIES

In opdracht van Albier B.V. heeft Lycens B.V. een verkennend bodemonderzoek uitgevoerd op een deel van de locatie Lossersestraat 197 te Enschede.

De aanleiding voor het onderzoek is de geplande herinrichting van de locatie en de geplande aanvraag van een omgevingsvergunning, activiteit bouwen. De geplande herinrichting voorziet in de realisatie van een nieuwe woning.

Het doel van het onderzoek is het bepalen van de bodemkwaliteit op de locatie en daarmee mogelijke verontreinigingen in grond en grondwater te signaleren welke consequenties kunnen hebben voor de geplande herinrichting van de locatie en de aanvraag van een omgevingsvergunning, activiteit bouwen. Hiervoor is de milieuhygenische kwaliteit van de grond en het grondwater beoordeeld door het verrichten van een aantal boringen en het analyseren van een aantal grond- en grondwatermonsters.

Op grond van de beschikbare gegevens (resultaten vooronderzoek, zintuiglijke waarnemingen gedaan tijdens het veldwerk en de analyseresultaten) kan het volgende worden geconcludeerd:

### 5.1 RESULTATEN GROND

Chemisch-analytisch zijn in zowel de boven- als ondergrond geen parameters in verhoogde gehalten gemeten. De milieuhygenische kwaliteit van de grond vormt geen belemmering voor de geplande herinrichting van de locatie en de aanvraag van een omgevingsvergunning, activiteit bouwen.

### 5.2 RESULTATEN GRONDWATER

Chemisch-analytisch zijn in het grondwater licht verhoogde concentraties aan barium en zink aangetoond. De gemeten concentraties overschrijden de streefwaarden in geringe mate en vormen geen belemmering voor de geplande herinrichting van de locatie en de aanvraag van een omgevingsvergunning, activiteit bouwen. Aangezien met betrekking tot de licht verhoogde concentraties aan barium en zink geen antropogene bron bekend is, zijn betreffende parameters vermoedelijk van nature in verhoogde concentraties in het grondwater aanwezig.

### 5.3 CONCLUSIES EN AANBEVELINGEN

De opzet van het uitgevoerde onderzoek heeft geleid tot een goed beeld van de bodemkwaliteit ter plaatse van de onderzoekslocatie. Uit de resultaten van het verkennend bodemonderzoek kan worden geconcludeerd dat er, ons inziens, milieuhygiënisch gezien geen belemmeringen zijn voor de geplande herinrichting van de locatie en de aanvraag van een omgevingsvergunning, activiteit bouwen.

Mocht bij herinrichting van de locatie grond vrijkomen dan wordt aanbevolen deze grond op eigen locatie te hergebruiken. Bij toepassing van de grond in een werk elders, is het Besluit Bodemkwaliteit van toepassing. Op basis van de bekende gegevens is een indicatieve toetsing uitgevoerd. Hieruit blijkt dat eventueel vrijkomende grond voldoet aan de achtergrondwaarden en derhalve zonder beperkingen toegepast kan worden. De daadwerkelijke kwaliteit van eventueel af te voeren grond zal middels een partijkeuring vastgesteld moeten worden en kan afwijken van de indicatieve toetsing.

De gestelde hypothese dat de locatie als "onverdacht" beschouwd kan worden ten aanzien van chemische parameters is niet juist gebleken op basis van de aangetoonde licht verhoogde concentraties aan barium en zink in het grondwater. De gevolgde onderzoeksstrategie geeft echter een representatief beeld van de milieuhygiënische kwaliteit van de bodem ter plaatse van de onderzoekslocatie. Bovendien vormen de gemeten concentraties geen belemmering voor de geplande herinrichting van de locatie en de geplande aanvraag van een omgevingsvergunning, activiteit bouwen.

De gestelde hypothese dat de locatie ten aanzien van de parameter asbest in bodem als 'onverdacht' kan worden aangemerkt is, op basis van de criteria als genoemd in de NEN 5707, niet juist gebleken. Op basis van de uitgevoerde onderzoeksinspanning, de ervaring van de veldwerker en onderzoeksresultaten van vergelijkbare onderzoeken in het verleden kan echter worden aangenomen dat de bodem geen asbest bevat in gehalten boven de interventiewaarde en/of hergebruiksnorm. Het nemen van aanvullende maatregelen ten aanzien van asbest in bodem wordt derhalve niet noodzakelijk geacht.

## 6 BETROUWBAARHEID ONDERZOEK

Het onderhavige onderzoek is op zorgvuldige wijze verricht volgens de algemeen gebruikelijke inzichten en methoden. Lycens B.V. streeft bij elk bodemonderzoek naar een optimale representativiteit.

Hoewel voldaan wordt aan de wettelijke verplichtingen, is onderhavig onderzoek gebaseerd op het verrichten van een beperkt aantal boringen en het nemen en analyseren van een beperkt aantal monsters. Hierdoor blijft het mogelijk dat plaatselijke afwijkingen in de samenstelling van grond en/of grondwater aanwezig zijn welke tijdens het onderzoek niet naar voren zijn gekomen. Lycens B.V. is niet aansprakelijk voor hieruit voortvloeiende schade of gevolgen van welke aard ook.

Hierbij wordt er tevens op gewezen dat het uitgevoerde bodemonderzoek een momentopname is. Beïnvloeding van grond- en grondwaterkwaliteit zal ook plaats kunnen vinden na uitvoering van dit onderzoek (bijvoorbeeld door bouwrijp maken of aanvoer van grond van elders). Naarmate er een langere tijd is verlopen na uitvoering van het onderzoek, dient meer voorzichtigheid/voorbehoud te worden betracht bij het gebruik van de onderzoeksresultaten.



BIJLAGE I  
LOCATIEKAART





Onderdeel	:	Locatiekaart
Schaal	:	1:25.000 (Bron: Topografische kaart van Nederland)
Projectnummer	:	2016.0259
Opdrachtgever	:	Almbier B.V.

BIJLAGE 2  
SITUATIESCHETS

NOORD



Legenda:

- Peilbuis
- Boring tot 0,5 m-mv
- Boring tot 2,0 m-mv
- Onderzoeklocatie
- Perceelsgrens
- Bebouwing
- Toekomstige bebouwing
- Huisnummer 197
- Weide

Kadastraal bekend:

Gemeente: Lonneker  
Sectie: D  
Nummer(s): 2514

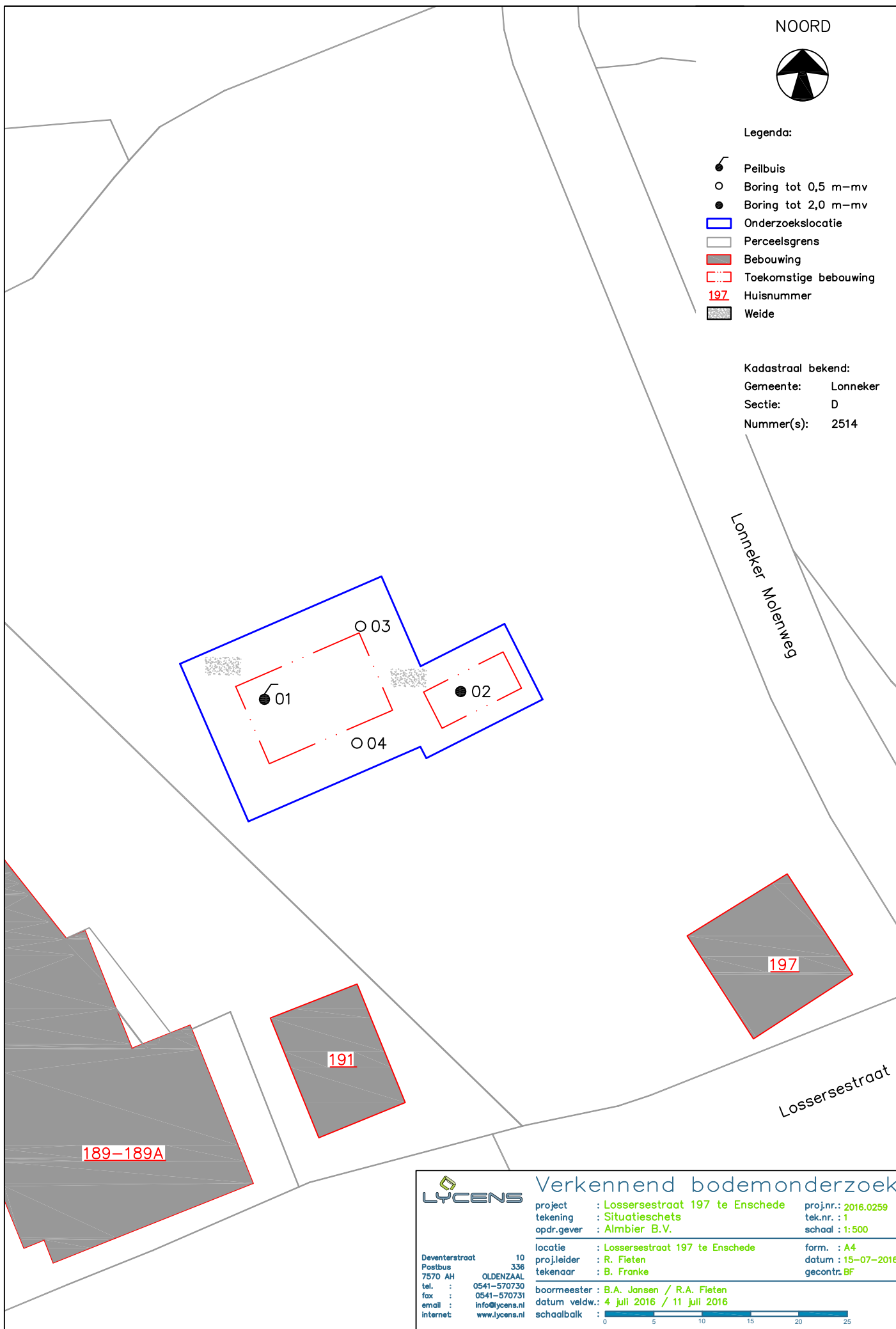

Verkennend bodemonderzoek

project : Lossersestraat 197 te Enschede	proj.nr.: 2016.0259
tekening : Situatieschets	tek.nr. : 1
opdr.gever : Almbier B.V.	schaal : 1:500
locatie : Lossersestraat 197 te Enschede	form. : A4
proj.leider : R. Fieten	datum : 15-07-2016
tekenaar : B. Franke	gecontr. BF
boormeester : B.A. Jansen / R.A. Fieten	
datum veldw.: 4 juli 2016 / 11 juli 2016	
schaalbalk : 0 5 10 15 20 25	

Deventerstraat 10  
Postbus 336  
7570 AH OLDENZAAL  
tel. : 0541-570730  
fax : 0541-570731  
email : info@lycens.nl  
internet : www.lycens.nl

BIJLAGE 3  
BOORSTATEN

**Boring: 01**

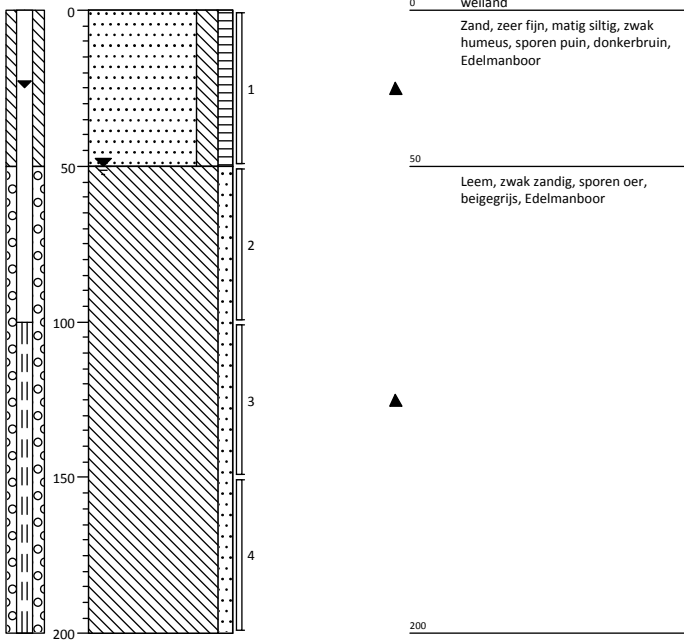

**Boring: 02**

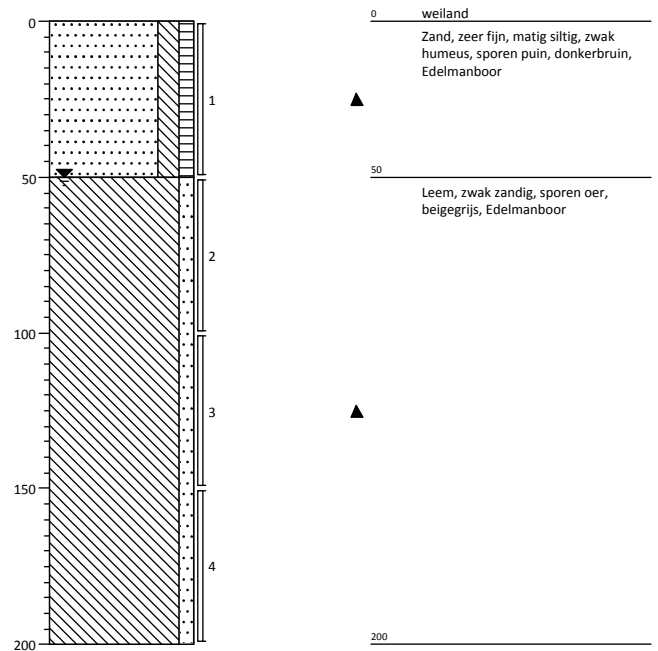

**Boring: 03**

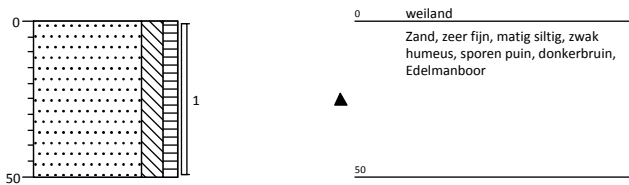

**Boring: 04**

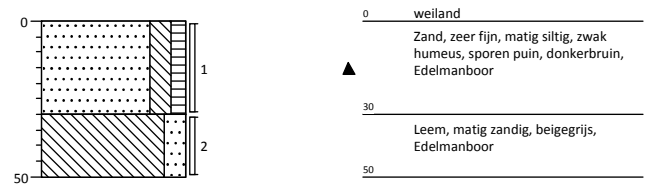

Projectcode: 2016.0259  
Opdrachtgever: Almbier B.V.  
Projectnaam: Lossersestraat 197 te Enschede

Projectleider: R. Fieten  
Boormeester: B. Jansen  
Schaal 1: 25

# Legenda (conform NEN 5104)

## grind

	Grind, siltig
	Grind, zwak zandig
	Grind, matig zandig
	Grind, sterk zandig
	Grind, uiterst zandig

## zand

	Zand, kleiig
	Zand, zwak siltig
	Zand, matig siltig
	Zand, sterk siltig
	Zand, uiterst siltig

## veen

	Veen, mineraalarm
	Veen, zwak kleiig
	Veen, sterk kleiig
	Veen, zwak zandig
	Veen, sterk zandig

## peilbuis

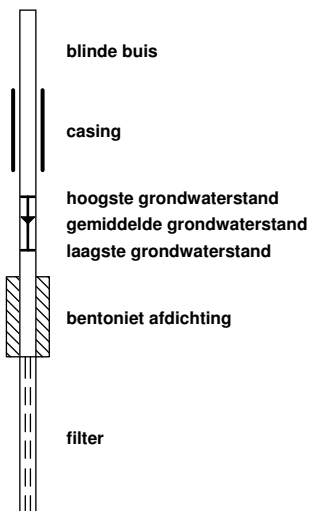

## klei

	Klei, zwak siltig
	Klei, matig siltig
	Klei, sterk siltig
	Klei, uiterst siltig
	Klei, zwak zandig
	Klei, matig zandig
	Klei, sterk zandig

## leem

	Leem, zwak zandig
	Leem, sterk zandig

## overige toevoegingen

	zwak humeus
	matig humeus
	sterk humeus
	zwak grindig
	matig grindig
	sterk grindig

## geur

- geen geur
- zwakke geur
- matige geur
- sterke geur
- uiterste geur

## olie

- geen olie-water reactie
- zwakke olie-water reactie
- matige olie-water reactie
- sterke olie-water reactie
- uiterste olie-water reactie

## p.i.d.-waarde

- > 0
- > 1
- > 10
- > 100
- > 1000
- > 10000

## monsters

- geroerd monster
- ongeroerd monster

## overig

- bijzonder bestanddeel
- Gemiddeld hoogste grondwaterstand
- grondwaterstand
- Gemiddeld laagste grondwaterstand

- slib
- water

BIJLAGE 4  
TOETSING ANALYSECERTIFICATEN

Tabel 1: Gemeten gehalten in grond met beoordeling conform de Wet Bodembescherming

Grondmonster		MM BG			MM OG		
Certificaatcode		2016077683			2016077683		
Boring(en)		01, 02, 03, 04			01, 01, 01, 02, 02, 02		
Traject (m -mv)		0,00 - 0,50			0,50 - 2,00		
Humus	% ds	5,4			0,80		
Lutum	% ds	5,7			20		
Datum van toetsing		11-7-2016			11-7-2016		
Monsterconclusie		Voldoet aan Achtergrondwaarde			Voldoet aan Achtergrondwaarde		
		Meetw	GSSD	Index	Meetw	GSSD	Index
<b>METALEN</b>							
Kobalt [Co]	mg/kg ds	4,7	11,8	-0,02	9,6	11,2	-0,02
Nikkel [Ni]	mg/kg ds	<4	<6	-0,45	20	23	-0,18
Koper [Cu]	mg/kg ds	7,2	12,0	-0,19	7,5	9,5	-0,2
Zink [Zn]	mg/kg ds	32	60	-0,14	37	45	-0,16
Molybdeen [Mo]	mg/kg ds	<1,5	<1,1	-0	<1,5	<1,1	-0
Cadmium [Cd]	mg/kg ds	0,31	0,44	-0,01	<0,2	<0,2	-0,03
Barium [Ba]	mg/kg ds	23	61 <sup>(6)</sup>		22	26 <sup>(6)</sup>	
Kwik [Hg]	mg/kg ds	0,067	0,089	-0	<0,05	<0,04	-0
Lood [Pb]	mg/kg ds	24	33	-0,04	<10	<8	-0,09
<b>PAK</b>							
Pak-totaal (10 van VROM) (0,7 facto)	mg/kg ds	0,41			0,35		
Naftaleen	mg/kg ds	<0,05	<0,04		<0,05	<0,04	
Anthraceen	mg/kg ds	<0,05	<0,04		<0,05	<0,04	
Fenanthreen	mg/kg ds	<0,05	<0,04		<0,05	<0,04	
Fluorantheen	mg/kg ds	0,073	0,073		<0,05	<0,04	
Chryseen	mg/kg ds	0,056	0,056		<0,05	<0,04	
Benzo(a)anthraceen	mg/kg ds	<0,05	<0,04		<0,05	<0,04	
Benzo(a)pyreen	mg/kg ds	<0,05	<0,04		<0,05	<0,04	
Benzo(k)fluorantheen	mg/kg ds	<0,05	<0,04		<0,05	<0,04	
Indeno-(1,2,3-c,d)pyreen	mg/kg ds	<0,05	<0,04		<0,05	<0,04	
Benzo(g,h,i)peryleen	mg/kg ds	<0,05	<0,04		<0,05	<0,04	
PAK 10 VROM	mg/kg ds		0,41	-0,03		<0,35	-0,03
<b>GECHLOOREERDE KOOLWATERSTOFFEN</b>							
PCB (som 7)	mg/kg ds		<0,0091	-0,01		<0,025	0,01
PCB (7) (som, 0,7 factor)	mg/kg ds	0,0049			0,0049		
PCB 28	mg/kg ds	<0,001	<0,001		<0,001	<0,004	
PCB 52	mg/kg ds	<0,001	<0,001		<0,001	<0,004	
PCB 101	mg/kg ds	<0,001	<0,001		<0,001	<0,004	
PCB 118	mg/kg ds	<0,001	<0,001		<0,001	<0,004	
PCB 138	mg/kg ds	<0,001	<0,001		<0,001	<0,004	
PCB 153	mg/kg ds	<0,001	<0,001		<0,001	<0,004	
PCB 180	mg/kg ds	<0,001	<0,001		<0,001	<0,004	
<b>OVERIGE (ORGANISCHE) VERBINDINGEN</b>							
Minerale olie C10 - C12	mg/kg ds	<3	4 <sup>(6)</sup>		<3	11 <sup>(6)</sup>	
Minerale olie C10 - C40	mg/kg ds	<35	<45	-0,03	<35	<123	-0,01
Minerale olie C12 - C16	mg/kg ds	<5	6 <sup>(6)</sup>		<5	18 <sup>(6)</sup>	
Minerale olie C16 - C21	mg/kg ds	<5	6 <sup>(6)</sup>		<5	18 <sup>(6)</sup>	
Minerale olie C21 - C30	mg/kg ds	<11	14 <sup>(6)</sup>		<11	39 <sup>(6)</sup>	
Minerale olie C30 - C35	mg/kg ds	8,1	15,0 <sup>(6)</sup>		<5	18 <sup>(6)</sup>	
Minerale olie C35 - C40	mg/kg ds	<6	8 <sup>(6)</sup>		<6	21 <sup>(6)</sup>	
<b>OVERIG</b>							
Gloeirest	% (m/m) ds	94,2			97,8		
Droge stof	% m/m	74,8	74,8 <sup>(6)</sup>		74,5	74,5 <sup>(6)</sup>	
Lutum	%	5,7			20		
Organische stof (humus)	%	5,4			0,80		



----- : Geen toetsnorm aanwezig  
 < : kleiner dan de detectielimiet  
 8,88 : <= Achtergrondwaarde  
 <=I : Kleiner of gelijk aan Tussenwaarde  
 8,88 : <= Interventiewaarde  
 8,88 : > Interventiewaarde  
 6 : Heeft geen normwaarde  
 # : verhoogde rapportagegrens  
 GSSD : Gestandaardiseerde meetwaarde  
 Index : (GSSD - AW) / (I - AW)

- Getoetst via de BoToVa service, versie 2.0.0 -

Tabel 2: Normwaarden conform de Wet Bodembescherming

		AW	WO	IND	I
<b>METALEN</b>					
Cadmium [Cd]	mg/kg ds	0,6	1,2	4,3	13
Kobalt [Co]	mg/kg ds	15	35	190	190
Koper [Cu]	mg/kg ds	40	54	190	190
Kwik [Hg]	mg/kg ds	0,15	0,83	4,8	36
Lood [Pb]	mg/kg ds	50	210	530	530
Molybdeen [Mo]	mg/kg ds	1,5	88	190	190
Nikkel [Ni]	mg/kg ds	35	39	100	100
Zink [Zn]	mg/kg ds	140	200	720	720
<b>PAK</b>					
PAK 10 VROM	mg/kg ds	1,5	6,8	40	40
<b>GECHLOOREERDE KOOLWATERSTOFFEN</b>					
PCB (som 7)	mg/kg ds	0,02	0,04	0,5	1
<b>OVERIGE (ORGANISCHE) VERBINDINGEN</b>					
Minerale olie C10 - C40	mg/kg ds	190	190	500	5000

Tabel 3: Gemeten concentraties in grondwater met beoordeling conform de Wet Bodembescherming

Watermonster		01-1-1		
Datum		11-7-2016		
Filterdiepte (m -mv)		1,00 - 2,00		
Datum van toetsing		15-7-2016		
Monsterconclusie		Overschrijding Streefwaarde		
		Meetw	GSSD	Index
<b>METALEN</b>				
Kobalt [Co]	µg/l	3,8	3,8	-0,2
Nikkel [Ni]	µg/l	11	11	-0,07
Koper [Cu]	µg/l	2,5	2,5	-0,21
Zink [Zn]	µg/l	90	90	0,03
Molybdeen [Mo]	µg/l	<2	<1	-0,01
Cadmium [Cd]	µg/l	<0,2	<0,1	-0,05
Barium [Ba]	µg/l	310	310	0,45
Kwik [Hg]	µg/l	<0,05	<0,04	-0,04
Lood [Pb]	µg/l	<2	<1	-0,23
<b>AROMATISCHE VERBINDINGEN</b>				
BTEX (som)	µg/l	<0,9	0,6 <sup>(6)</sup>	
Xylenen (som, 0.7 factor)	µg/l	0,21		
Benzeen	µg/l	<0,2	<0,1	-0
Ethylbenzeen	µg/l	<0,2	<0,1	-0,03
Tolueen	µg/l	<0,2	<0,1	-0,01
Xylenen (som)	µg/l		<0,21	0
meta-/para-Xyleen (som)	µg/l	<0,2	<0,1	
ortho-Xyleen	µg/l	<0,1	<0,1	
Styreen (Vinylbenzeen)	µg/l	<0,2	<0,1	-0,02
Som 16 Aromatische oplosmiddelen	µg/l		<0,77 <sup>(2,14)</sup>	
<b>PAK</b>				
Naftaleen	µg/l	<0,02	<0,01	0
PAK 10 VROM	-		<0,00020 <sup>(11)</sup>	
<b>GECHLOREERDE KOOLWATERSTOFFEN</b>				
CKW (som)	µg/l	<1,6		
1,3-Dichloorpropaan	µg/l	<0,2	<0,1	
1,1-Dichloorpropaan	µg/l	<0,2	<0,1	
Dichloorpropaan	µg/l		<0,42	-0
1,2-Dichloorethenen (som, 0.7 facto)	µg/l	0,14		
Dichloorpropanen (0,7 som, 1,1+1,2+1,3)	µg/l	0,42		
cis + trans-1,2-Dichlooretheen	µg/l		<0,14	0,01
1,1-Dichlooretheen	µg/l	<0,1	<0,1	0,01
cis-1,2-Dichlooretheen	µg/l	<0,1	<0,1	
trans-1,2-Dichlooretheen	µg/l	<0,1	<0,1	
Dichloormethaan	µg/l	<0,2	<0,1	0
Trichloormethaan (Chloroform)	µg/l	<0,2	<0,1	-0,01
Tribroommethaan (bromoform)	µg/l	<0,2	<0,1 <sup>(14)</sup>	
Tetrachloormethaan (Tetra)	µg/l	<0,1	<0,1	0,01
1,1-Dichloorethaan	µg/l	<0,2	<0,1	-0,01
1,2-Dichloorethaan	µg/l	<0,2	<0,1	-0,02
1,2-Dichloorpropaan	µg/l	<0,2	<0,1	
1,1,1-Trichloorethaan	µg/l	<0,1	<0,1	0
1,1,2-Trichloorethaan	µg/l	<0,1	<0,1	0
Trichlooretheen (Tri)	µg/l	<0,2	<0,1	-0,05
Tetrachlooretheen (Per)	µg/l	<0,1	<0,1	0
Vinylchloride	µg/l	<0,1	<0,1	0,02
<b>OVERIGE (ORGANISCHE) VERBINDINGEN</b>				
Minerale olie C10 - C12	µg/l	<10	7 <sup>(6)</sup>	
Minerale olie C10 - C40	µg/l	<50	<35	-0,03
Minerale olie C12 - C16	µg/l	<10	7 <sup>(6)</sup>	
Minerale olie C16 - C21	µg/l	<10	7 <sup>(6)</sup>	
Minerale olie C21 - C30	µg/l	<15	11 <sup>(6)</sup>	
Minerale olie C30 - C35	µg/l	<10	7 <sup>(6)</sup>	
Minerale olie C35 - C40	µg/l	<10	7 <sup>(6)</sup>	

-----	: Geen toetsnorm aanwezig
<	: kleiner dan de detectielimiet
8,88	: <= Streefwaarde
8,88	: > Streefwaarde
8,88	: > Interventiewaarde
>I	: Groter dan Tussenwaarde
11	: Enkele parameters ontbreken in de berekening van de somfractie
14	: Streefwaarde ontbreekt zorgplicht van toepassing
2	: Enkele parameters ontbreken in de som
6	: Heeft geen normwaarde
#	: verhoogde rapportagegrens
GSSD	: Gestandaardiseerde meetwaarde
Index	: (GSSD - S) / (I - S)

- Getoetst via de BoToVa service, versie 2.0.0 -

Tabel 4: Normwaarden conform de Wet Bodembescherming

		S	S Diep	Indicatief	I
<b>METALEN</b>					
Barium [Ba]	µg/l	50	200		625
Cadmium [Cd]	µg/l	0,4	0,06		6
Kobalt [Co]	µg/l	20	0,7		100
Koper [Cu]	µg/l	15	1,3		75
Kwik [Hg]	µg/l	0,05	0,01		0,3
Lood [Pb]	µg/l	15	1,7		75
Molybdeen [Mo]	µg/l	5	3,6		300
Nikkel [Ni]	µg/l	15	2,1		75
Zink [Zn]	µg/l	65	24		800
<b>AROMATISCHE VERBINDINGEN</b>					
Benzeen	µg/l	0,2			30
Ethylbenzeen	µg/l	4			150
Styreen (Vinylbenzeen)	µg/l	6			300
Toluene	µg/l	7			1000
Xylenen (som)	µg/l	0,2			70
Som 16 Aromatische oplosmiddelen	µg/l			150	
<b>PAK</b>					
Naftaleen	µg/l	0,01			70
<b>GECHLOOREERDE KOOLWATERSTOFFEN</b>					
1,1,1-Trichloorethaan	µg/l	0,01			300
1,1,2-Trichloorethaan	µg/l	0,01			130
1,1-Dichloorethaan	µg/l	7			900
1,1-Dichlooretheen	µg/l	0,01			10
1,2-Dichloorethaan	µg/l	7			400
Dichloormethaan	µg/l	0,01			1000
Dichloopropan	µg/l	0,8			80
Tetrachlooretheen (Per)	µg/l	0,01			40
Tetrachloormethaan (Tetra)	µg/l	0,01			10
Tribroommethaan (bromoform)	µg/l				630
Trichlooretheen (Tri)	µg/l	24			500
Trichloormethaan (Chloroform)	µg/l	6			400
Vinylchloride	µg/l	0,01			5
cis + trans-1,2-Dichlooretheen	µg/l	0,01			20
<b>OVERIGE (ORGANISCHE) VERBINDINGEN</b>					
Minerale olie C10 - C40	µg/l	50			600

BIJLAGE 5  
ANALYSECERTIFICATEN



Lycens  
T.a.v. B. Franke  
Deventerstraat 10  
7570 AH OLDENZAAL

## Analyscertificaat

Datum: 11-Jul-2016

Hierbij ontvangt u de resultaten van het navolgende laboratoriumonderzoek.

Certificaatnummer/Versie	2016077683/1
Uw project/verslagnummer	2016.0259
Uw projectnaam	Lossersestraat 197 te Enschede
Uw ordernummer	
Monster(s) ontvangen	04-Jul-2016

Dit certificaat mag uitsluitend in zijn geheel worden gereproduceerd.  
De analyse resultaten hebben alleen betrekking op het beproefde object.

De grondmonsters worden tot 4 weken na datum ontvangst bewaard en watermonsters tot 2 weken na datum ontvangst. Zonder tegenbericht worden de monsters nadien afgevoerd.  
Indien de monsters langer bewaard dienen te blijven verzoeken wij U dit exemplaar uiterlijk 1 werkdag voor afloop van de standaardbewaarperiode ondertekend aan ons te retourneren. Voor de kosten van het langer bewaren van monsters verwijzen wij naar de prijslijst.

Bewaren tot:

Datum:

Naam:

Handtekening:

Wij vertrouwen erop uw opdracht hiermee naar verwachting te hebben uitgevoerd, mocht U naar aanleiding van dit analyscertificaat nog vragen hebben verzoeken wij U contact op te nemen met de afdeling Verkoop en Advies.

Met vriendelijke groet,

Eurofins Analytico B.V.



Ing. A. Veldhuizen  
Technical Manager

### Eurofins Analytico B.V.

Gildeweg 44-46  
3771 NB Barneveld  
P.O. Box 459  
3770 AL Barneveld NL

Tel. +31 (0)34 242 63 00  
Fax +31 (0)34 242 63 99  
E-mail [info-env@eurofins.nl](mailto:info-env@eurofins.nl)  
Site [www.eurofins.nl](http://www.eurofins.nl)

BNP Paribas S.A. 227 9245 25  
VAT/BTW No. NL 8043.14.883.B01  
KvK No. 09088623  
IBAN: NL71BNPA0227924525  
BIC: BNPANL2A

Eurofins Analytico B.V. is ISO 14001: 2004 gecertificeerd door TÜV en erkend door het Vlaamse Gewest (OVAM en Dep. LNE), het Brusselse Gewest (BIM), het Waalse Gewest (DGRNE-OWD) en door de overheid van Luxemburg (MEV).

## Analysecertificaat

Uw project/verslagnummer	2016.0259	Certificaatnummer/Versie	2016077683/1
Uw projectnaam	Lossersestraat 197 te Enschede	Startdatum	04-Jul-2016
Uw ordernummer		Rapportagedatum	11-Jul-2016/08:53
Monsternemer	B. Jansen	Bijlage	A, B, C
Monstermatrix	Grond; Grond (AS3000)	Pagina	1/2

Analyse	Eenheid	1	2
<b>Voorbehandeling</b>			
Cryogeen malen AS3000		Uitgevoerd	Uitgevoerd
<b>Bodemkundige analyses</b>			
S Droge stof	% (m/m)	74.8	74.5
S Organische stof	% (m/m) ds	5.4	0.8
Q Gloeirest	% (m/m) ds	94.2	97.8
S Korrelgrootte < 2 µm (Lutum)	% (m/m) ds	5.7	20.4
<b>Metalen</b>			
S Barium (Ba)	mg/kg ds	23	22
S Cadmium (Cd)	mg/kg ds	0.31	<0.20
S Kobalt (Co)	mg/kg ds	4.7	9.6
S Koper (Cu)	mg/kg ds	7.2	7.5
S Kwik (Hg)	mg/kg ds	0.067	<0.050
S Molybdeen (Mo)	mg/kg ds	<1.5	<1.5
S Nikkel (Ni)	mg/kg ds	<4.0	20
S Lood (Pb)	mg/kg ds	24	<10
S Zink (Zn)	mg/kg ds	32	37
<b>Minerale olie</b>			
Minerale olie (C10-C12)	mg/kg ds	<3.0	<3.0
Minerale olie (C12-C16)	mg/kg ds	<5.0	<5.0
Minerale olie (C16-C21)	mg/kg ds	<5.0	<5.0
Minerale olie (C21-C30)	mg/kg ds	<11	<11
Minerale olie (C30-C35)	mg/kg ds	8.1	<5.0
Minerale olie (C35-C40)	mg/kg ds	<6.0	<6.0
S Minerale olie totaal (C10-C40)	mg/kg ds	<35	<35
<b>Polychloorbifenylen, PCB</b>			
S PCB 28	mg/kg ds	<0.0010	<0.0010
S PCB 52	mg/kg ds	<0.0010	<0.0010
S PCB 101	mg/kg ds	<0.0010	<0.0010
S PCB 118	mg/kg ds	<0.0010	<0.0010

Nr.	Monsteromschrijving	Datum monstername	Monster nr.
1	MM BG	04-Jul-2016	9097021
2	MM OG	04-Jul-2016	9097022

Q: door RvA geaccrediteerde verrichting  
 A: AP04 erkende verrichting  
 S: AS 3000 erkende verrichting  
 V: VLAREL erkende verrichting

Dit certificaat mag uitsluitend in zijn geheel worden gereproduceerd.

Eurofins Analytico B.V.

Gildeweg 44-46  
 3771 NB Barneveld  
 P.O. Box 459  
 3770 AL Barneveld NL  
 Tel. +31 (0)34 242 63 00  
 Fax +31 (0)34 242 63 99  
 E-mail info-env@eurofins.nl  
 Site www.eurofins.nl

BNP Paribas S.A. 227 9245 25  
 VAT/BTW No. NL 8043.14.883.B01  
 KvK No. 09088623  
 IBAN: NL71BNP0227924525  
 BIC: BNPANL2A

Eurofins Analytico B.V. is ISO 14001: 2004 gecertificeerd door TÜV en erkend door het Vlaamse Gewest (OVAM en Dep. LNE), het Brusselse Gewest (BIM), het Waalse Gewest (DGRNE-OWD) en door de overheid van Luxemburg (MEV).





## Analysecertificaat

Uw project/verslagnummer	2016.0259	Certificaatnummer/Versie	2016077683/1
Uw projectnaam	Lossersestraat 197 te Enschede	Startdatum	04-Jul-2016
Uw ordernummer		Rapportagedatum	11-Jul-2016/08:53
Monsternemer	B. Jansen	Bijlage	A, B, C
Monstermatrix	Grond; Grond (AS3000)	Pagina	2/2

Analyse	Eenheid	1	2
S PCB 138	mg/kg ds	<0.0010	<0.0010
S PCB 153	mg/kg ds	<0.0010	<0.0010
S PCB 180	mg/kg ds	<0.0010	<0.0010
S PCB (som 7) (factor 0,7)	mg/kg ds	0.0049 <sup>1)</sup>	0.0049 <sup>1)</sup>
<b>Polycyclische Aromatische Koolwaterstoffen, PAK</b>			
S Naftaleen	mg/kg ds	<0.050	<0.050
S Fenanthreen	mg/kg ds	<0.050	<0.050
S Anthraceen	mg/kg ds	<0.050	<0.050
S Fluorantheen	mg/kg ds	0.073	<0.050
S Benzo(a)anthraceen	mg/kg ds	<0.050	<0.050
S Chryseen	mg/kg ds	0.056	<0.050
S Benzo(k)fluorantheen	mg/kg ds	<0.050	<0.050
S Benzo(a)pyreen	mg/kg ds	<0.050	<0.050
S Benzo(ghi)peryleen	mg/kg ds	<0.050	<0.050
S Indeno(123-cd)pyreen	mg/kg ds	<0.050	<0.050
S PAK VROM (10) (factor 0,7)	mg/kg ds	0.41	0.35 <sup>1)</sup>

Nr.	Monsterschrijving	Datum monstername	Monster nr.
1	MM BG	04-Jul-2016	9097021
2	MM OG	04-Jul-2016	9097022

Eurofins Analytico B.V.

Gildeweg 44-46  
3771 NB Barneveld  
P.O. Box 459  
3770 AL Barneveld NL

Tel. +31 (0)34 242 63 00  
Fax +31 (0)34 242 63 99  
E-mail info-env@eurofins.nl  
Site www.eurofins.nl

BNP Paribas S.A. 227 9245 25  
VAT/BTW No. NL 8043.14.883.B01  
KvK No. 09088623  
IBAN: NL71BNP0227924525  
BIC: BNPANL2A



Q: door RvA geaccrediteerde verrichting  
A: AP04 erkende verrichting  
S: AS 3000 erkende verrichting  
V: VLAREL erkende verrichting

Dit certificaat mag uitsluitend in zijn geheel worden gereproduceerd.

Eurofins Analytico B.V. is ISO 14001: 2004 gecertificeerd door TÜV en erkend door het Vlaamse Gewest (OVAM en Dep. LNE), het Brusselse Gewest (BIM), het Waalse Gewest (DGRNE-OWD) en door de overheid van Luxemburg (MEV).





**Bijlage (A) met deelmonsterinformatie behorende bij analysecertificaat 2016077683/1**

Pagina 1/1

Monster nr.	Boornr	Omschrijving	Van	Tot	Barcode	Monsteromschrijving
9097021	01	1	0	50	0533049949	MM BG
9097021	02	1	0	50	0533049958	
9097021	03	1	0	50	0533049954	
9097021	04	1	0	30	0533049947	
9097022	01	2	50	100	0533049946	MM OG
9097022	02	2	50	100	0533049953	
9097022	01	3	100	150	0533049945	
9097022	02	3	100	150	0533049944	
9097022	01	4	150	200	0533049950	
9097022	02	4	150	200	0533049955	
9097022					0901820304	



**Eurofins Analytico B.V.**

Gildeweg 44-46  
 3771 NB Barneveld  
 P.O. Box 459  
 3770 AL Barneveld NL  
 Tel. +31 (0)34 242 63 00  
 Fax +31 (0)34 242 63 99  
 E-mail info-env@eurofins.nl  
 Site www.eurofins.nl

BNP Paribas S.A. 227 9245 25  
 VAT/BTW No. NL 8043.14.883.B01  
 KvK No. 09088623  
 IBAN: NL71BNPA0227924525  
 BIC: BNPANL2A

Eurofins Analytico B.V. is ISO 14001: 2004 gecertificeerd door TÜV en erkend door het Vlaamse Gewest (OVAM en Dep. LNE), het Brusselse Gewest (BIM), het Waalse Gewest (DGRNE-OWD) en door de overheid van Luxemburg (MEV).



**Bijlage (B) met opmerkingen behorende bij analysecertificaat 2016077683/1**

Pagina 1/1

**Opmerking 1)**De toetswaarde van de som is gelijk aan de sommatie van  $0,7 \cdot RG$ **Eurofins Analytico B.V.**

Gildeweg 44-46      Tel. +31 (0)34 242 63 00  
3771 NB Barneveld      Fax +31 (0)34 242 63 99  
P.O. Box 459      E-mail info-env@eurofins.nl  
3770 AL Barneveld NL      Site www.eurofins.nl

BNP Paribas S.A. 227 9245 25  
VAT/BTW No. NL 8043.14.883.B01  
KvK No. 09088623  
IBAN: NL71BNPA0227924525  
BIC: BNPANL2A

Eurofins Analytico B.V. is ISO 14001: 2004 gecertificeerd door TÜV en erkend door het Vlaamse Gewest (OVAM en Dep. LNE), het Brusselse Gewest (BIM), het Waalse Gewest (DGRNE-OWD) en door de overheid van Luxemburg (MEV).



**Bijlage (C) met methodeverwijzingen behorende bij analysecertificaat 2016077683/1**

Pagina 1/1

Analyse	Methode	Techniek	Methode referentie
Cryogeen malen AS3000	W0106	Voorbehandeling	Cf. AS3000
Droge Stof	W0104	Gravimetrie	Cf. pb 3010-2 en gw. NEN-EN 15934
Organische stof (gloeirest)	W0109	Gravimetrie	Cf. pb 3010-3 en cf. NEN 5754
Lutum (fractie < 2 µm)	W0171	Sedimentatie	Cf. pb 3010-4 en cf. NEN 5753
Barium (Ba)	W0423	ICP-MS	Cf. pb 3010-5 en cf. NEN-EN-ISO 17294-2
Cadmium (Cd)	W0423	ICP-MS	Cf. pb 3010-5 en cf. NEN-EN-ISO 17294-2
Kobalt (Co)	W0423	ICP-MS	Cf. pb 3010-5 en cf. NEN-EN-ISO 17294-2
Koper (Cu)	W0423	ICP-MS	Cf. pb 3010-5 en cf. NEN-EN-ISO 17294-2
Kwik (Hg)	W0423	ICP-MS	Cf. pb 3010-5 en cf. NEN-EN-ISO 17294-2
Molybdeen (Mo)	W0423	ICP-MS	Cf. pb 3010-5 en cf. NEN-EN-ISO 17294-2
Nikkel (Ni)	W0423	ICP-MS	Cf. pb 3010-5 en cf. NEN-EN-ISO 17294-2
Lood (Pb)	W0423	ICP-MS	Cf. pb 3010-5 en cf. NEN-EN-ISO 17294-2
Zink (Zn)	W0423	ICP-MS	Cf. pb 3010-5 en cf. NEN-EN-ISO 17294-2
Minerale Olie (GC) (C10 - C40)	W0202	GC-FID	Cf. pb 3010-7 en gw. NEN-EN-ISO 16703
PCB (7)	W0271	GC-MS	Cf. pb 3010-8 en gw. NEN 6980
PAK som AS3000/AP04	W0271	GC-MS	Cf. pb. 3010-6 en gw. NEN-ISO 18287
PAK (10 VROM)	W0271	GC-MS	Cf. pb. 3010-6 en gw. NEN-ISO 18287

Nadere informatie over de toegepaste onderzoeksmethoden alsmede een classificatie van de meetonzekerheid staan vermeld in ons overzicht "Specificaties analysemethoden", versie juli 2011.



Eurofins Analytico B.V.

Gildeweg 44-46  
3771 NB Barneveld  
P.O. Box 459  
3770 AL Barneveld NL

Tel. +31 (0)34 242 63 00  
Fax +31 (0)34 242 63 99  
E-mail [info-env@eurofins.nl](mailto:info-env@eurofins.nl)  
Site [www.eurofins.nl](http://www.eurofins.nl)

BNP Paribas S.A. 227 9245 25  
VAT/BTW No. NL 8043.14.883.B01  
KvK No. 09088623  
IBAN: NL71BNPA0227924525  
BIC: BNPANL2A

Eurofins Analytico B.V. is ISO 14001: 2004 gecertificeerd door TÜV en erkend door het Vlaamse Gewest (OVAM en Dep. LNE), het Brusselse Gewest (BIM), het Waalse Gewest (DGRNE-OWD) en door de overheid van Luxemburg (MEV).



Lycens  
T.a.v. B. Franke  
Deventerstraat 10  
7570 AH OLDENZAAL

## Analyscertificaat

Datum: 15-Jul-2016

Hierbij ontvangt u de resultaten van het navolgende laboratoriumonderzoek.

Certificaatnummer/Versie	2016080905/1
Uw project/verslagnummer	2016.0259
Uw projectnaam	Lossersestraat 197 te Enschede
Uw ordernummer	
Monster(s) ontvangen	11-Jul-2016

Dit certificaat mag uitsluitend in zijn geheel worden gereproduceerd.  
De analyse resultaten hebben alleen betrekking op het beproefde object.

De grondmonsters worden tot 4 weken na datum ontvangst bewaard en watermonsters tot 2 weken na datum ontvangst. Zonder tegenbericht worden de monsters nadien afgevoerd.  
Indien de monsters langer bewaard dienen te blijven verzoeken wij U dit exemplaar uiterlijk 1 werkdag voor afloop van de standaardbewaarperiode ondertekend aan ons te retourneren. Voor de kosten van het langer bewaren van monsters verwijzen wij naar de prijslijst.

Bewaren tot:

Datum:

Naam:

Handtekening:

Wij vertrouwen erop uw opdracht hiermee naar verwachting te hebben uitgevoerd, mocht U naar aanleiding van dit analyscertificaat nog vragen hebben verzoeken wij U contact op te nemen met de afdeling Verkoop en Advies.

Met vriendelijke groet,

Eurofins Analytico B.V.



Ing. A. Veldhuizen  
Technical Manager

### Eurofins Analytico B.V.

Gildeweg 44-46  
3771 NB Barneveld  
P.O. Box 459  
3770 AL Barneveld NL

Tel. +31 (0)34 242 63 00  
Fax +31 (0)34 242 63 99  
E-mail [info-env@eurofins.nl](mailto:info-env@eurofins.nl)  
Site [www.eurofins.nl](http://www.eurofins.nl)

BNP Paribas S.A. 227 9245 25  
VAT/BTW No. NL 8043.14.883.B01  
KvK No. 09088623  
IBAN: NL71BNPA0227924525  
BIC: BNPANL2A

Eurofins Analytico B.V. is ISO 14001: 2004 gecertificeerd door TÜV en erkend door het Vlaamse Gewest (OVAM en Dep. LNE), het Brusselse Gewest (BIM), het Waalse Gewest (DGRNE-OWD) en door de overheid van Luxemburg (MEV).

## Analysecertificaat

Uw project/verslagnummer 2016.0259  
 Uw projectnaam Lossersestraat 197 te Enschede  
 Uw ordernummer

Certificaatnummer/Versie 2016080905/1  
 Startdatum 11-Jul-2016  
 Rapportagedatum 15-Jul-2016/07:31  
 Bijlage A, B, C  
 Pagina 1/2

Monsternemer R. Fieten  
 Monstermatrix Water; Water (AS3000)

Analyse	Eenheid	1
<b>Metalen</b>		
S Barium (Ba)	µg/L	310
S Cadmium (Cd)	µg/L	<0.20
S Kobalt (Co)	µg/L	3.8
S Koper (Cu)	µg/L	2.5
S Kwik (Hg)	µg/L	<0.050
S Molybdeen (Mo)	µg/L	<2.0
S Nikkel (Ni)	µg/L	11
S Lood (Pb)	µg/L	<2.0
S Zink (Zn)	µg/L	90
<b>Vluchtige Aromatische Koolwaterstoffen</b>		
S Benzeen	µg/L	<0.20
S Toluene	µg/L	<0.20
S Ethylbenzeen	µg/L	<0.20
S o-Xyleen	µg/L	<0.10
S m, p-Xyleen	µg/L	<0.20
S Xylenen (som) factor 0,7	µg/L	0.21 <sup>1)</sup>
BTEX (som)	µg/L	<0.90
S Naftaleen	µg/L	<0.020
S Styreen	µg/L	<0.20
<b>Vluchtige organische halogeenkoolwaterstoffen</b>		
S Dichloormethaan	µg/L	<0.20
S Trichloormethaan	µg/L	<0.20
S Tetrachloormethaan	µg/L	<0.10
S Trichlooretheen	µg/L	<0.20
S Tetrachlooretheen	µg/L	<0.10
S 1,1-Dichloorethaan	µg/L	<0.20
S 1,2-Dichloorethaan	µg/L	<0.20
S 1,1,1-Trichloorethaan	µg/L	<0.10
S 1,1,2-Trichloorethaan	µg/L	<0.10
S cis 1,2-Dichlooretheen	µg/L	<0.10

### Nr. Monsteromschrijving

1 01-1-1

### Datum monstername

11-Jul-2016

### Monster nr.

9106924

Q: door RvA geaccrediteerde verrichting  
 A: AP04 erkende verrichting  
 S: AS 3000 erkende verrichting  
 V: VLAREL erkende verrichting

Dit certificaat mag uitsluitend in zijn geheel worden gereproduceerd.

### Eurofins Analytico B.V.

Gildeweg 44-46 Tel. +31 (0)34 242 63 00  
 3771 NB Barneveld Fax +31 (0)34 242 63 99  
 P.O. Box 459 E-mail info-env@eurofins.nl  
 3770 AL Barneveld NL Site www.eurofins.nl

BNP Paribas S.A. 227 9245 25  
 VAT/BTW No. NL 8043.14.883.B01  
 KvK No. 09088623  
 IBAN: NL71BNPA0227924525  
 BIC: BNPANL2A

Eurofins Analytico B.V. is ISO 14001: 2004 gecertificeerd door TÜV en erkend door het Vlaamse Gewest (OVAM en Dep. LNE), het Brusselse Gewest (BIM), het Waalse Gewest (DGRNE-OWD) en door de overheid van Luxemburg (MEV).





## Analysecertificaat

Uw project/verslagnummer 2016.0259  
 Uw projectnaam Lossersestraat 197 te Enschede  
 Uw ordernummer  
 Monsternemer R. Fieten  
 Monstermatrix Water; Water (AS3000)

Certificaatnummer/Versie 2016080905/1  
 Startdatum 11-Jul-2016  
 Rapportagedatum 15-Jul-2016/07:31  
 Bijlage A, B, C  
 Pagina 2/2

Analyse	Eenheid	1
S trans 1,2-Dichlooretheen	µg/L	<0.10
CKW (som)	µg/L	<1.6
S Tribroommethaan	µg/L	<0.20
S Vinylchloride	µg/L	<0.10
S 1,1-Dichlooretheen	µg/L	<0.10
S 1,2-Dichloorethenen (Som) factor 0,7	µg/L	0.14 <sup>1)</sup>
S 1,1-Dichloorpropaan	µg/L	<0.20
S 1,2-Dichloorpropaan	µg/L	<0.20
S 1,3-Dichloorpropaan	µg/L	<0.20
S Dichloorpropanen som factor 0.7	µg/L	0.42
<b>Minerale olie</b>		
Minerale olie (C10-C12)	µg/L	<10
Minerale olie (C12-C16)	µg/L	<10
Minerale olie (C16-C21)	µg/L	<10
Minerale olie (C21-C30)	µg/L	<15
Minerale olie (C30-C35)	µg/L	<10
Minerale olie (C35-C40)	µg/L	<10
S Minerale olie totaal (C10-C40)	µg/L	<50

### Nr. Monsteromschrijving

1 01-1-1

### Datum monstername

11-Jul-2016

### Monster nr.

9106924

Eurofins Analytico B.V.

Gildeweg 44-46  
 3771 NB Barneveld  
 P.O. Box 459  
 3770 AL Barneveld NL  
 Tel. +31 (0)34 242 63 00  
 Fax +31 (0)34 242 63 99  
 E-mail info-env@eurofins.nl  
 Site www.eurofins.nl

BNP Paribas S.A. 227 9245 25  
 VAT/BTW No. NL 8043.14.883.B01  
 KvK No. 09088623  
 IBAN: NL71BNPA0227924525  
 BIC: BNPANL2A



Q: door RvA geaccrediteerde verrichting  
 A: AP04 erkende verrichting  
 S: AS 3000 erkende verrichting  
 V: VLAREL erkende verrichting

Dit certificaat mag uitsluitend in zijn geheel worden gereproduceerd.

Eurofins Analytico B.V. is ISO 14001: 2004 gecertificeerd door TÜV en erkend door het Vlaamse Gewest (OVAM en Dep. LNE), het Brusselse Gewest (BIM), het Waalse Gewest (DGRNE-OWD) en door de overheid van Luxemburg (MEV).

Akkoord  
 Pr.coörd.

VA



TESTEN  
 RvA L010



**Bijlage (A) met deelmonsterinformatie behorende bij analysecertificaat 2016080905/1**

Monster nr.	Boornr	Omschrijving	Van	Tot	Barcode	Monsteromschrijving
9106924	01	1	100	200	0680137417	01-1-1
9106924	01	2	100	200	0800467721	
9106924					0680137417	



**Eurofins Analytico B.V.**

Gildeweg 44-46  
3771 NB Barneveld  
P.O. Box 459  
3770 AL Barneveld NL

Tel. +31 (0)34 242 63 00  
Fax +31 (0)34 242 63 99  
E-mail [info-env@eurofins.nl](mailto:info-env@eurofins.nl)  
Site [www.eurofins.nl](http://www.eurofins.nl)

BNP Paribas S.A. 227 9245 25  
VAT/BTW No. NL 8043.14.883.B01  
KvK No. 09088623  
IBAN: NL71BNPA0227924525  
BIC: BNPANL2A

Eurofins Analytico B.V. is ISO 14001: 2004 gecertificeerd door TÜV en erkend door het Vlaamse Gewest (OVAM en Dep. LNE), het Brusselse Gewest (BIM), het Waalse Gewest (DGRNE-OWD) en door de overheid van Luxemburg (MEV).

**Bijlage (B) met opmerkingen behorende bij analysecertificaat 2016080905/1**

Pagina 1/1

**Opmerking 1)**De toetswaarde van de som is gelijk aan de sommatie van  $0,7 \cdot RG$ **Eurofins Analytico B.V.**

Gildeweg 44-46      Tel. +31 (0)34 242 63 00  
3771 NB Barneveld      Fax +31 (0)34 242 63 99  
P.O. Box 459      E-mail [info-env@eurofins.nl](mailto:info-env@eurofins.nl)  
3770 AL Barneveld NL      Site [www.eurofins.nl](http://www.eurofins.nl)

BNP Paribas S.A. 227 9245 25  
VAT/BTW No. NL 8043.14.883.B01  
KvK No. 09088623  
IBAN: NL71BNPA0227924525  
BIC: BNPANL2A

Eurofins Analytico B.V. is ISO 14001: 2004 gecertificeerd door TÜV en erkend door het Vlaamse Gewest (OVAM en Dep. LNE), het Brusselse Gewest (BIM), het Waalse Gewest (DGRNE-OWD) en door de overheid van Luxemburg (MEV).



**Bijlage (C) met methodeverwijzingen behorende bij analysecertificaat 2016080905/1**

Pagina 1/1

Analyse	Methode	Techniek	Methode referentie
Barium (Ba)	W0421	ICP-MS	Cf. pb 3110-3 en cf. NEN-EN-ISO 17294-2
Cadmium (Cd)	W0421	ICP-MS	Cf. pb 3110-3 en cf. NEN-EN-ISO 17294-2
Cobalt (Co)	W0421	ICP-MS	Cf. pb 3110-3 en cf. NEN-EN-ISO 17294-2
Koper (Cu)	W0421	ICP-MS	Cf. pb 3110-3 en cf. NEN-EN-ISO 17294-2
Kwik (Hg)	W0421	ICP-MS	Cf. pb 3110-3 en cf. NEN-EN-ISO 17294-2
Molybdeen (Mo)	W0421	ICP-MS	Cf. pb 3110-3 en cf. NEN-EN-ISO 17294-2
Nikkel (Ni)	W0421	ICP-MS	Cf. pb 3110-3 en cf. NEN-EN-ISO 17294-2
Lood (Pb)	W0421	ICP-MS	Cf. pb 3110-3 en cf. NEN-EN-ISO 17294-2
Zink (Zn)	W0421	ICP-MS	Cf. pb 3110-3 en cf. NEN-EN-ISO 17294-2
Aromaten (BTEXN)	W0254	HS-GC-MS	Cf. pb 3130-1
Xylenen som AS3000	W0254	HS-GC-MS	Cf. pb 3130-1
Styreen	W0254	HS-GC-MS	Cf. pb 3130-1
VOC1 (11)	W0254	HS-GC-MS	Cf. pb 3130-1
Tribroommethaan (Bromoform)	W0254	HS-GC-MS	Cf. pb 3130-1
Vinylchloride	W0254	HS-GC-MS	Cf. pb 3130-1
1,1-Dichlooretheen	W0254	HS-GC-MS	Cf. pb 3130-1
DiChlEtheen som AS3000	W0254	HS-GC-MS	Cf. pb 3130-1
1,1-Dichloorpropaan	W0254	HS-GC-MS	Cf. pb 3130-1
1,2-Dichloorpropaan	W0254	HS-GC-MS	Cf. pb 3130-1
1,3-Dichloorpropaan	W0254	HS-GC-MS	Cf. pb 3130-1
DiChlprop. som AS300	W0254	HS-GC-MS	Cf. pb 3130-2 en gw. NEN EN ISO 15680
Minerale olie (GC) (C10 - C40)	W0215	LVI-GC-FID	Cf. pb 3110-5

Nadere informatie over de toegepaste onderzoeksmethoden alsmede een classificatie van de meetonzekerheid staan vermeld in ons overzicht "Specificaties analysemethoden", versie juli 2011.



**Eurofins Analytico B.V.**

Gildeweg 44-46  
3771 NB Barneveld  
P.O. Box 459  
3770 AL Barneveld NL

Tel. +31 (0)34 242 63 00  
Fax +31 (0)34 242 63 99  
E-mail [info-env@eurofins.nl](mailto:info-env@eurofins.nl)  
Site [www.eurofins.nl](http://www.eurofins.nl)

BNP Paribas S.A. 227 9245 25  
VAT/BTW No. NL 8043.14.883.B01  
KvK No. 09088623  
IBAN: NL71BNPA0227924525  
BIC: BNPANL2A

Eurofins Analytico B.V. is ISO 14001: 2004 gecertificeerd door TÜV en erkend door het Vlaamse Gewest (OVAM en Dep. LNE), het Brusselse Gewest (BIM), het Waalse Gewest (DGRNE-OWD) en door de overheid van Luxemburg (MEV).



BIJLAGE 6  
DEFENITIE ACHTERGROND-, STREEF- EN INTERVENTIEWAARDEN

## TOETSINGSCRITEIA

Voor het inschatten van de risico's voor de volksgezondheid en het milieu worden de analyseresultaten getoetst aan de achtergrond-/streef- en interventiewaarden bodemsanering van het ministerie van VROM (Uit Nederlandse Staatscourant nr. 247 d.d. 20-12-2007 (Regeling bodemkwaliteit) en nr. 122, d.d. 27-06-2008 (wijziging Regeling bodemkwaliteit)).

- Achtergrondwaarde: deze waarde geeft het gehalte in de grond aan chemische stoffen voor een goede bodemkwaliteit weer, waarvoor geldt dat geen sprake is van belasting door lokale verontreinigingsbronnen. De achtergrondwaarde betreft een referentiewaarde voor natuurlijk voorkomende verhoogde gehalten in de grond;
- Streefwaarde: deze waarde geeft de concentratie in het grondwater aan chemische stoffen voor het uiteindelijk te bereiken kwaliteitsniveau van de bodem aan, die alle mogelijke functies kan vervullen;
- Interventiewaarde: deze waarde geeft het concentratieniveau voor verontreinigingen in grond en grondwater aan waarboven ernstige vermindering of dreigende vermindering optreedt van de functionele eigenschappen die de bodem heeft voor mens, dier of plant. Bij gehalten boven deze interventiewaarde is sprake van een sterke (bodem)verontreiniging.

Bij concentratieniveaus tussen de achtergrond- / streef- en de interventiewaarde wordt een nader onderzoek aanbevolen indien het aangetoonde gehalte groter is dan  $\frac{1}{2}$  (achtergrond- of streefwaarde + interventiewaarde).

Bij de interpretatie van de concentratieniveaus van de gemeten waarden dient, mede gezien het voorlopige karakter van de toetsingswaarden, rekening te worden gehouden met een groot aantal factoren, zoals de huidige en toekomstige bestemming van een locatie, de bodemopbouw en de historische informatie.

Met de invoering van BoToVa per 1 juli 2013 worden de gemeten gehalten, middels de analytisch bepaalde gehalten lutum en organische stof, gecorrigeerd naar het gestandaardiseerde gehalte (GSSD). Het gestandaardiseerde gehalte wordt vervolgens getoetst aan de achtergrond-/streef- en interventiewaarden voor een standaard bodem (25% lutum en 10% organische stof).

In de toetsing is een index opgenomen. Deze index wordt bepaald aan de hand van de formule:  $(GSSD-AW/S)/(I-AW/S)$ . Is de index die hieruit volgt negatief, dan is de GSSD kleiner dan de AW/S. Bevindt de index zich tussen 0 en 1 dan is er sprake van een gehalte tussen de achtergrond-/streefwaarde en de interventiewaarde. Is de index groter dan 1 dan is er sprake van een interventiewaarde overschrijding. Mocht de index gelijk of hoger zijn dan 0,5 dan is er sprake van een tussenwaarde-overschrijding en zal nader onderzoek uitgevoerd moeten worden.

In de monsterconclusie is het resultaat weergegeven op basis van de Regeling Bodemkwaliteit. Hierbij wordt aangegeven of het monster voldoet aan de achtergrondwaarde; de achtergrondwaarde overschrijdt of de interventiewaarde overschrijdt.

BIJLAGE 7  
ONDERZOEKSSTRATEGIE NEN-5740

**ONDERZOEKSSTRATEGIE NEN-5740 VOOR EEN "NIET-VERDACHTE" LOCATIE.****.1 Veldwerk**

Conform de NEN-5740 dient op een niet-verdachte locatie het onderzoek te worden uitgevoerd volgens een systematische monsterneming waarbij de boringen volgens een gelijkmatig patroon over de locatie worden verdeeld. Hierbij worden tevens de richtlijnen gehanteerd zoals beschreven in de BRL 2000, protocol 2001 en 2002.

Het bij de uitvoering van de boringen vrijkomende bodemmateriaal wordt zintuiglijk beoordeeld op geur, kleur en textuur.

Bij het bepalen van de posities voor de boringen en peilbuizen en bij de bemonstering wordt rekening gehouden met eventuele waargenomen afwijkingen op de locatie en met de gegevens uit de inventarisatie.

Het aantal te verrichten boringen en te nemen grond- en grondwatermonsters staat in relatie tot de oppervlakte van de locatie.

Van iedere afzonderlijk te onderscheiden bodemlaag of per maximaal 0.5 meter laagdikte worden grondmonsters genomen.

**.2 Laboratorium onderzoek**

Het analyseprogramma is gericht op een groot aantal verontreinigende stoffen teneinde een zo compleet mogelijk beeld te verkrijgen van de milieuhygiënische kwaliteit van grond en grondwater op de locatie.

Hiertoe wordt uitgegaan van standaard-analysepakketten. Deze pakketten staan hieronder vermeld.

Het betreft het nieuwe standaardpakket hetgeen in werking is getreden op 1 juli 2008.

Met de inwerkingtreding per 1 juli vervalt het oude basispakket van de NEN 5740.

Standaard pakket bodem (nieuw):

- Lutum en organische stof
- Metalen (Ba, Cd, Co, Cu, Hg, Pb, Mo, Ni, Zn)
- Minerale olie
- PAK (10 VROM)
- PCB (7)

Standaard pakket grondwater (nieuw):

- Metalen (Ba, Cd, Co, Cu, Hg, Pb, Mo, Ni, Zn)
- Aromaten (BTEXN) en styreen
- VoCl (11), vinylchloride, 1,1-dichlooretheen, 1,1-dichloorpropan, 1,2-dichloorpropan, 1,3-dichloorpropan, bromoform
- Minerale olie

De grondmonsters worden in het laboratorium gemengd. Alleen monsters met een zintuiglijk grote vergelijkbaarheid worden gemengd, waardoor het risico van verdunning van een eventuele verontreiniging geminimaliseerd wordt.

De (meng)monsters van de bovengrond worden behandeld met florisil. Hiermee wordt een storend effect van mogelijk aanwezige humuszuur- en PAK-achtige verbindingen op de analyse van minerale olie geminimaliseerd.

De (meng)monsters van de ondergrond worden niet onderzocht op de aanwezigheid van vluchtige aromatische en vluchtige gehalogeneerde koolwaterstoffen indien deze stoffen in het grondwater worden bepaald.

Zowel van de boven- als van de ondergrond wordt een representatief grond(meng)monster geselecteerd waarvan het lutum- en organische stofgehalte in het laboratorium wordt bepaald. Deze gehalten worden gehanteerd bij de bepaling van de streef- en interventiewaarden van bovengenoemde parameters.

Bij de analyses wordt gebruik gemaakt van de methoden zoals beschreven in de Nederlandse Normen en Praktijkrichtlijnen waaronder de BRL 2000 en AS3000

BIJLAGE 8  
HISTORISCH ONDERZOEK

# Bodem en Ondergrond Gemeente Enschede

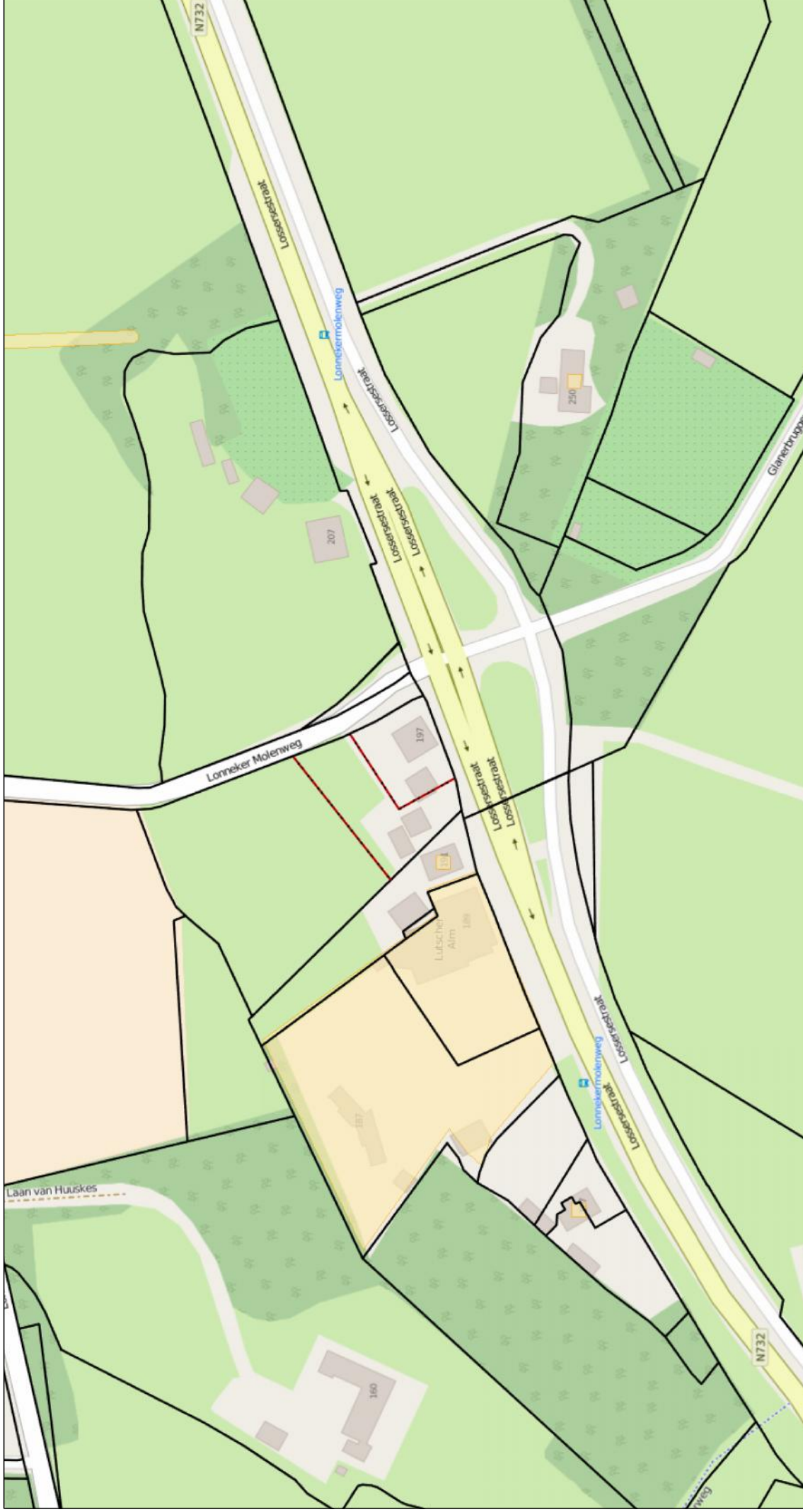

July 15, 2016

## Kadastrale grens

- Administratief
- Definitief
- Voorlopig
- Perceel
- Onderzoeksblokatie

1:2,257

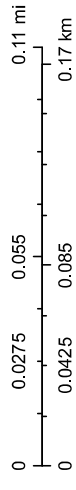

Esri Nederland, Kadaster

# Bodem en Ondergrond Gemeente Enschede

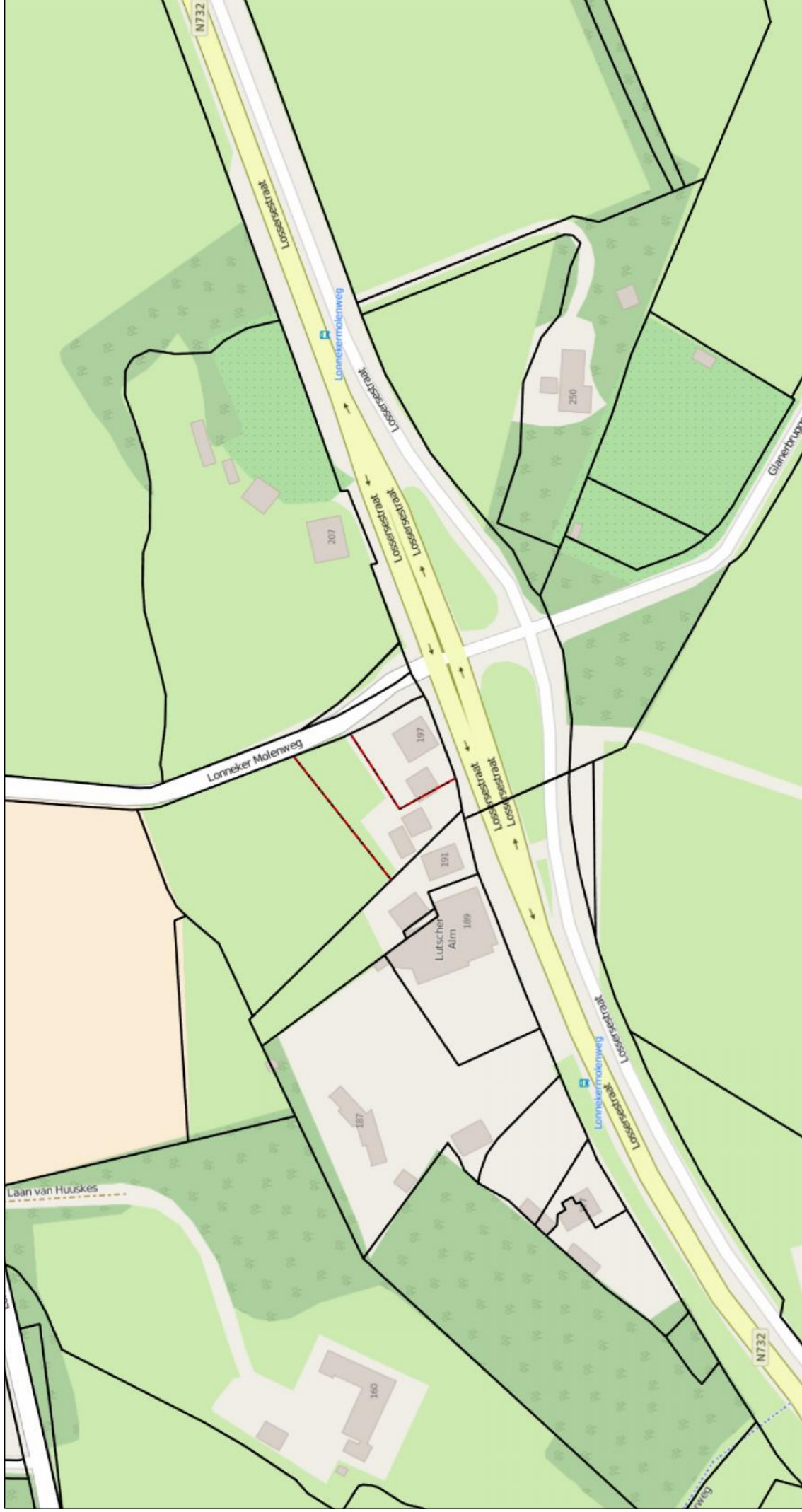

July 15, 2016

## Kadastrale grens

- - - Administratief
- Definitief
- Voorlopig
- Perceel
- Gevallen grondverontreinigingen

1:2,257

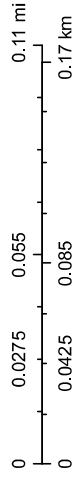

Esri Nederland, Kadaster

# Bodem en Ondergrond Gemeente Enschede

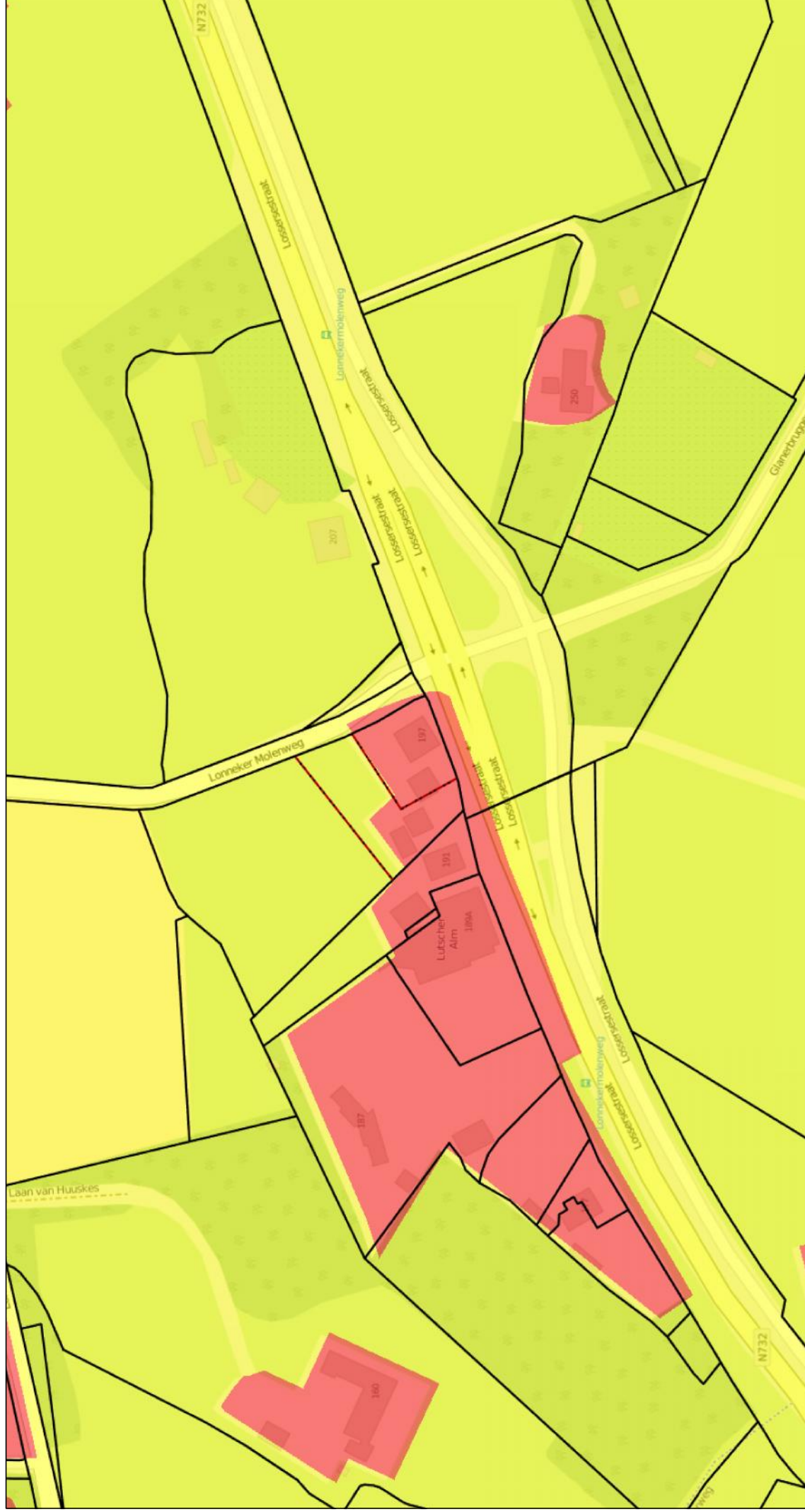

July 15, 2016

## Kadastrale grens

- Administratief
- Definitief
- Voorlopig
- Perceel

## Asbestsignaleringskaart

- Niet aanwezig (functioneel) gesaneerd
- Kleine kans
- Gemiddelde kans

- Grote kans
- Aanwezig
- Wordt gesaneerd
- Water

- Waterbodem asbest aanwezig

1:2,257

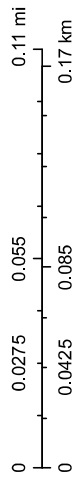

Esri Nederland, Kadaster



# Bodem en Ondergrond Gemeente Enschede

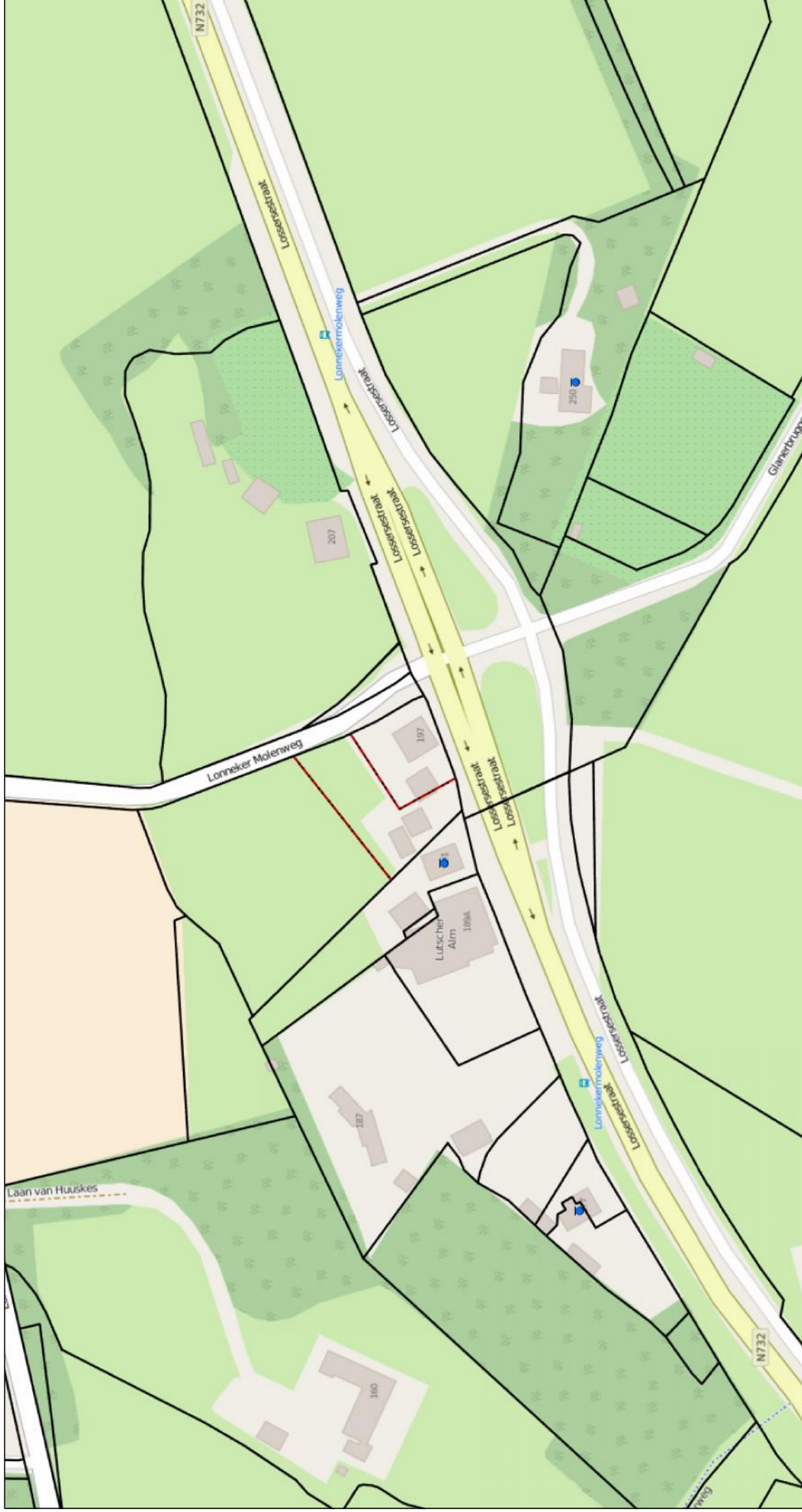

July 15, 2016

**Kadastrale grens**

- - - Administratief
- Definitief
- - - Voorlopig
- Perceel
- ☐ Ondergrondse Tanks

\* Pompinstallaties

1:2,257

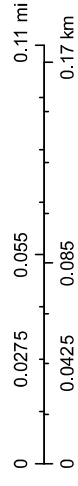

Esri Nederland, Kadaster

# Bodem en Ondergrond Gemeente Enschede

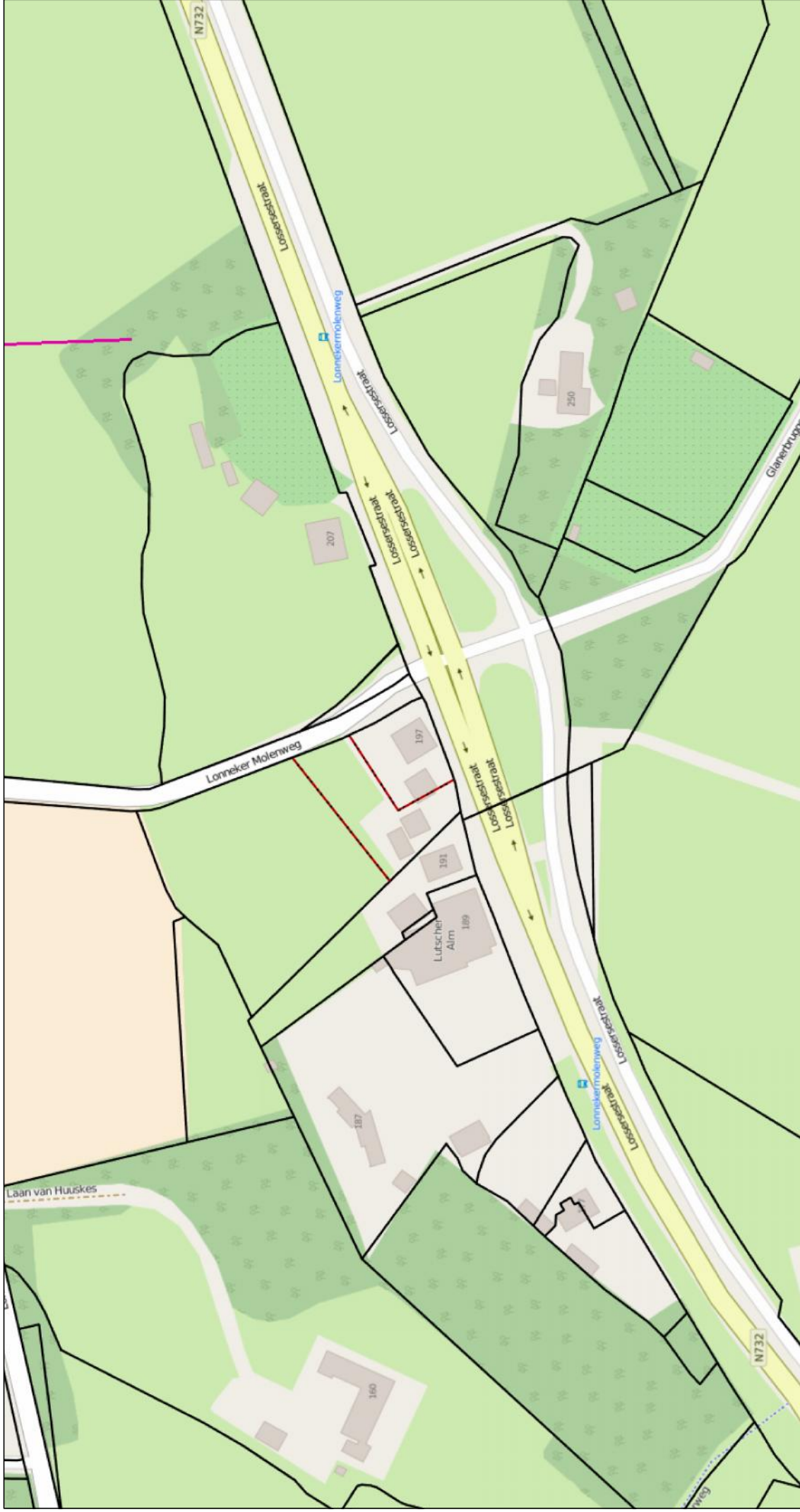

July 15, 2016

## Kadastrale grens

- Administratief
- Definitief
- - - Voorlopig
- Perceel
- HistorischBodemBestand

- ▲ PuntlocatiesHBB3
- LijnlocatiesHBB3
- VlaklocatiesHBB3

1:2,257

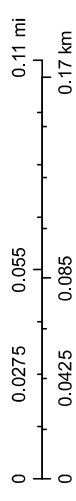

Esri Nederland, Kadaster